



PEMERINTAH KABUPATEN KLATEN

RENCANA KERJA  
PEMERINTAH DAERAH

RKPD  
2025





SALINAN

BUPATI KLATEN  
PROVINSI JAWA TENGAH  
PERATURAN BUPATI KLATEN  
NOMOR 22 TAHUN 2024  
TENTANG  
RENCANA KERJA PEMERINTAH DAERAH TAHUN 2025

DENGAN RAHMAT TUHAN YANG MAHA ESA

BUPATI KLATEN,

Menimbang : bahwa untuk melaksanakan ketentuan Pasal 26 ayat (2) Undang-Undang Nomor 25 Tahun 2004 tentang Sistem Perencanaan Pembangunan Nasional dan Pasal 264 ayat (2) Undang-Undang Nomor 23 Tahun 2014 tentang Pemerintahan Daerah sebagaimana telah diubah beberapa kali terakhir dengan Undang-Undang Nomor 6 Tahun 2023 tentang Penetapan Peraturan Pemerintah Pengganti Undang-Undang Nomor 2 Tahun 2022 tentang Cipta Kerja, perlu menetapkan Peraturan Bupati tentang Rencana Kerja Pemerintah Daerah Kabupaten Klaten Tahun 2025;

Mengingat : 1. Pasal 18 ayat (6) Undang-Undang Dasar Negara Republik Indonesia Tahun 1945;  
2. Undang-Undang Nomor 13 Tahun 1950 tentang Pembentukan Daerah-daerah Kabupaten Dalam Lingkungan Propinsi Jawa Tengah;  
3. Undang-Undang Nomor 23 Tahun 2014 tentang Pemerintahan Daerah (Lembaran Negara Republik Indonesia Tahun 2014 Nomor 244, Tambahan Lembaran Negara Republik Indonesia Nomor 5587) sebagaimana telah diubah beberapa kali terakhir dengan Undang-Undang Nomor 6 Tahun 2023 tentang Penetapan Peraturan Pemerintah Pengganti Undang-Undang Nomor 2 Tahun 2022 tentang Cipta Kerja Menjadi Undang-

Undang (Lembaran Negara Republik Indonesia Tahun 2023 Nomor 41, Tambahan Lembaran Negara Republik Indonesia Nomor 6856);

MEMUTUSKAN :

Menetapkan : PERATURAN BUPATI TENTANG RENCANA KERJA PEMERINTAH DAERAH TAHUN 2025.

Pasal 1

Dalam Peraturan Bupati ini yang dimaksud dengan:

1. Daerah adalah Kabupaten Klaten.
2. Perangkat Daerah adalah Bupati sebagai unsur penyelenggara Pemerintahan Daerah yang memimpin pelaksanaan urusan pemerintahan yang menjadi kewenangan Daerah otonom.
3. Bupati adalah Bupati Klaten.
4. Rencana Kerja Pemerintah Daerah yang selanjutnya disingkat RKPD adalah dokumen perencanaan daerah Kabupaten untuk periode 1 (satu) tahun.
5. Perangkat Daerah adalah unsur pembantu Bupati dan Dewan Perwakilan Rakyat Daerah dalam penyelenggaraan urusan pemerintahan yang menjadi kewenangan Daerah

Pasal 2

RKPD adalah dokumen perencanaan pembangunan Kabupaten Klaten untuk periode 1 (satu) tahun anggaran yang dimulai pada tanggal 1 Januari 2025 dan berakhir pada tanggal 31 Desember 2025.

Pasal 3

RKPD Tahun 2025 sebagaimana dimaksud dalam Pasal 2 menjadi pedoman dalam:

- a. penyusunan Rencana Anggaran Pendapatan dan Belanja Daerah Tahun Anggaran 2025;
- b. penyusunan Rencana Kerja Pemerintah Daerah Kabupaten Klaten Tahun 2025; dan
- c. pembahasan Kebijakan Umum Anggaran dan Prioritas dan Plafon Anggaran Sementara dengan Dewan Perwakilan Rakyat Daerah.

#### Pasal 4

RKPD Tahun 2025 sebagaimana dimaksud dalam Pasal 2 disusun dengan sistematika sebagai berikut:

- a. Bab I : Pendahuluan;
- b. Bab II : Gambaran Umum Kondisi Daerah;
- c. Bab III : Kerangka Ekonomi Dan Keuangan Daerah;
- d. Bab IV : Sasaran Dan Prioritas Pembangunan Daerah;
- e. Bab V : Rencana Kerja Dan Pendanaan Daerah;
- f. Bab VI : Kinerja Penyelenggaraan Pemerintahan Daerah; dan
- g. Bab IV : Penutup.

#### Pasal 5

Dokumen RKPD sebagaimana dimaksud dalam Pasal 2 tercantum dalam Lampiran yang merupakan bagian yang tidak terpisahkan dari Peraturan Bupati ini.

#### Pasal 6

Peraturan Bupati ini mulai berlaku pada tanggal diundangkan.

Agar setiap orang mengetahuinya, memerintahkan pengundangan Peraturan Bupati ini dengan penempatannya dalam Berita Daerah Kabupaten Klaten.

Mengesahkan  
Salinan Sesuai dengan Aslinya  
a.n SEKRETARIS DAERAH  
ASISTEN PEMERINTAHAN DAN  
KESEJAHTERAAN RAKYAT  
u.b.  
KEPALA BAGIAN HUKUM  
Cap  
ttd  
SRI RAHAYU

Ditetapkan di Klaten  
pada tanggal 10 Juli 2024

BUPATI KLATEN,

Cap.

ttd.

SRI MULYANI

Diundangkan di Klaten  
pada tanggal 10 Juli 2024

SEKRETARIS DAERAH KABUPATEN KLATEN,

Cap.

ttd.

JAJANG PRIHONO

BERITA DAERAH KABUPATEN KLATEN TAHUN 2024 NOMOR 22

LAMPIRAN  
PERATURAN BUPATI KLATEN  
NOMOR 22 TAHUN 2024  
TENTANG  
RENCANA KERJA PEMERINTAH  
DAERAH TAHUN 2025

RENCANA KERJA PEMERINTAH DAERAH TAHUN 2025



## DAFTAR ISI

<b>DAFTAR ISI</b> .....	<b>ii</b>
<b>DAFTAR TABEL</b> .....	<b>iii</b>
<b>DAFTAR GAMBAR</b> .....	<b>xii</b>
<b>BAB I PENDAHULUAN</b> .....	<b>I-1</b>
1.1. Latar Belakang .....	I-1
1.2. Dasar Hukum.....	I-6
1.3. Hubungan RKPD Antar Dokumen Perencanaan Lainnya .....	I-10
1.4. Maksud dan Tujuan .....	I-12
1.5. Sistematika Dokumen RKPD .....	I-12
<b>BAB II GAMBARAN UMUM KONDISI DAERAH</b> .....	<b>II.1</b>
2.1. Aspek Geografi dan Demografi.....	II-1
2.2. Aspek Kesejahteraan Masyarakat .....	II-25
2.3. Aspek Pelayanan Umum .....	II-72
2.4. Aspek Daya Saing Daerah .....	II-249
2.5. Evaluasi Pelaksanaan Program dan Kegiatan Tahun 2023 dan Realisasi RPJMD .....	II-280
2.6. Permasalahan Pembangunan Daerah.....	II-349
<b>BAB III KERANGKA EKONOMI DAN KEUANGAN DAERAH</b> .....	<b>III-1</b>
3.1. Arah Kebijakan Ekonomi Daerah.....	III-3
3.2. Arah Kebijakan Keuangan Daerah.....	III-10
<b>BAB IV SASARAN DAN PRIORITAS PEMBANGUNAN DAERAH</b> .....	<b>IV-1</b>
4.1. Tujuan dan Sasaran Pembangunan Daerah Jangka Menengah .....	IV-1
4.2. Prioritas dan Sasaran Pembangunan Daerah Tahun 2024 .....	IV-18
4.3. Telaah Pokok-Pokok Pikiran DPRD Untuk RKPD Tahun 2024 .....	IV-33
<b>BAB V RENCANA KERJA DAN PENDANAAN DAERAH</b> .....	<b>V-1</b>
5.1. Kerangka Pendanaan.....	V-1
5.2. Perumusan Program dan Kegiatan Prioritas Daerah Tahun 2025 ....	V-1
5.3. Perincian Program dan Kegiatan Prioritas Tahun 2025.....	V-36
5.4. Kerangka Pendanaan Tahun 2025.....	V-68
<b>BAB VI KINERJA PENYELENGGARAAN PEMERINTAH DAERAH</b> .....	<b>VI-1</b>
6.1. Indikator Kinerja Utama (IKU) .....	VI-1
6.2. Indikator Kinerja Penyelenggaraan Pemerintahan Daerah .....	VI-2
6.3. Indikator Kinerja Standar Pelayanan Minimal (SPM) .....	VI-6
6.4. Indikator Utama Pembangunan (IUP) Tahun 2025-2045 .....	VI-9
<b>BAB VII PENUTUP</b> .....	<b>VII-1</b>

## DAFTAR TABEL

Tabel 2.1	Luas Wilayah, Jumlah Desa/Kelurahan, RT,RW dan LPMK/LPMD Kabupaten Klaten Tahun 2023.....	II-2
Tabel 2.2	Pengamatan Unsur Iklim Menurut Bulan di Stasiun Klaten KBB di Kabupaten Klaten Tahun 2022.....	II-6
Tabel 2.3	Daftar Embung di Kabupaten Klaten .....	II-8
Tabel 2.4	Penggunaan Lahan di Kabupaten Klaten Tahun 2022 .....	II-10
Tabel 2.5	Jumlah, Pertumbuhan & Kepadatan Penduduk Kabupaten Klaten Tahun 2018-2023.....	II-21
Tabel 2.6	Jumlah Penduduk Kabupaten Klaten Menurut Kelompok Umur Tahun 2023.....	II-23
Tabel 2.7	Persentase Jumlah Penduduk Kabupaten Klaten Menurut Jenis Kelamin Tahun 2023.....	II-24
Tabel 2.8	Rasio Beban Tanggungan (RBT) Kabupaten Klaten Tahun 2019-2023.....	II-25
Tabel 2.9	Laju Pertumbuhan Produk Domestik Regional Bruto Atas Dasar Harga Konstan 2010 Menurut Lapangan Usaha di Kabupaten Klaten (%) Tahun 2019–2023.....	II-28
Tabel 2.10	Nilai PDRB Atas Dasar Harga Berlaku Kabupaten Klaten Tahun 2019-2023 (dalam Milyar Rupiah) .....	II-30
Tabel 2.11	Nilai PDRB Atas Dasar Harga Konstan Kabupaten Klaten Tahun 2019-2023 (dalam Milyar Rupiah) .....	II-32
Tabel 2.12	Perkembangan Laju Inflasi Tahun 2019-2023 se-Subosukawonosraten.....	II-35
Tabel 2.13	Daftar Komoditi Makanan yang Memberi Pengaruh Besar Terhadap Kenaikan Garis Kemiskinan Tingkat Provinsi Jawa Tengah Periode Maret 2023 .....	II-36
Tabel 2.14	Daftar Komoditi Bukan Makanan yang Berpengaruh Besar Terhadap Kenaikan Garis Kemiskinan Tingkat Provinsi Jawa Tengah Periode Maret 2023 .....	II-37
Tabel 2.15	Jumlah dan Persentase Penduduk Miskin Tahun 2019-2023.....	II-38
Tabel 2.16	Perkembangan Indikator Ketenagakerjaan Tahun 2019-2023.....	II-42
Tabel 2.17	Jumlah Kasus Kekerasan Terhadap Perempuan dan Anak tahun 2023 .....	II-55
Tabel 2.18	Jumlah Ketersediaan dan Kebutuhan Pangan Tahun 2023 .....	II-57
Tabel 2.19	Capaian Kinerja Pembangunan Urusan Pangan Tahun 2019-2023.....	II-59
Tabel 2.20	Ketersediaan Energi dan Protein Per Kapita Kabupaten Klaten Tahun 2019-2023.....	II-60

Tabel 2.21	Lokasi Pemanfaatan Lahan Pekarangan/Kawasan Rumah Pangan Lestari (KRPL) Tahun 2019-2023 .....	II-62
Tabel 2.22	Perkembangan Produksi Perikanan Budidaya dan Angka Konsumsi Ikan Tahun 2019-2023 .....	II-64
Tabel 2.23	Data Realisasi Kelompok Nelayan di Kabupaten Klaten Tahun 2019-2023.....	II-65
Tabel 2.24	Realisasi Penempatan Transmigrasi Umum Menurut Daerah Penempatan Tahun 2019-2023 .....	II-66
Tabel 2.25	Perkembangan Indikator Seni Budaya Kabupaten Klaten Tahun 2019-2023.....	II-67
Tabel 2.26	Jumlah Sarana dan Prasana Penyelenggaraan Seni Budaya Tahun 2019-2023.....	II-68
Tabel 2.27	Data Kelompok Kesenian Kabupaten Klaten Tahun 2019-2023 .....	II-68
Tabel 2.28	Data Objek Pemajuan Kebudayaan Kabupaten Klaten Tahun 2019-2023.....	II-69
Tabel 2.29	Perkembangan Indikator Kepemudaan dan Olahraga Tahun 2019-2023.....	II-70
Tabel 2.30	Data Pokok Pendidikan Non Formal dan Anak Usia Dini Kabupaten Klaten Tahun 2023.....	II-74
Tabel 2.31	Data Pokok Pendidikan Non Formal dan Anak Usia Dini Tahun 2023.....	II-71
Tabel 2.32	Perkembangan Angka Partisipasi Kasar (APK) Pendidikan Dasar dan Menengah Kabupaten Klaten Tahun 2019-2023.....	II-76
Tabel 2.33	Perkembangan Angka Partisipasi Murni (APM) Pendidikan Dasar dan Menengah Kabupaten Klaten Tahun 2019-2023.....	II-76
Tabel 2.34	Perkembangan Angka Partisipasi Sekolah (APS) Kabupaten Klaten Tahun 2019-2023.....	II-77
Tabel 2.35	Perkembangan Angka Putus Sekolah (APS) Kabupaten Klaten Tahun 2019-2023.....	II-77
Tabel 2.36	Perkembangan Angka Kelulusan (AL) Kabupaten Klaten Tahun 2019-2023.....	II-78
Tabel 2.37	Perkembangan Angka Melanjutkan (AM) Kabupaten Klaten Tahun 2019-2023.....	II-78
Tabel 2.38	Perkembangan Fasilitas Pendidikan di Kabupaten Klaten Tahun 2019-2023.....	II-79
Tabel 2.39	Sebaran Sarana Pendidikan di Kabupaten Klaten Tahun 2022.....	II-80
Tabel 2.40	Data Pokok Satuan Pendidikan Non Formal di Kabupaten Klaten Tahun 2023.....	II-82
Tabel 2.41	Capaian Standar Pelayanan Minimal Pendidikan Kabupaten Klaten Tahun 2019-2023.....	II-82
Tabel 2.42	Indeks Pencapaian (IP) SPM Bidang Pendidikan Tahun 2023.....	II-83

Tabel 2.43	Kemampuan Literasi, Numerasi serta Nilai Karakter Siswa Berdasarkan Jenjang Pendidikan Kabupaten Klaten Tahun 2023 .....	II-83
Tabel 2.44	Ringkasan Capaian Pendidikan Per Jenjang Kabupaten Klaten Tahun 2023 .....	II-85
Tabel 2.45	Kondisi Anak Putus Sekolah per Jenjang Kabupaten Klaten Tahun 2021.....	II-88
Tabel 2.46	Kondisi Anak Lulus Tapi Tidak Melanjutkan per Jenjang Kabupaten Klaten Tahun 2021 .....	II-90
Tabel 2.47	Perkembangan Rasio Ketersediaan Sarpras dan Tenaga Medis Kabupaten Klaten Tahun 2019-2023 .....	II-96
Tabel 2.48	Perkembangan Cakupan Kebidanan Kabupaten Klaten Tahun 2019-2023 .....	II-97
Tabel 2.49	Perkembangan Cakupan Penanganan Gizi Kabupaten Klaten..... Tahun 2019-2023 .....	II-97
Tabel 2.50	Perkembangan Cakupan Penanganan Penyakit yang Diderita Penduduk Kab. Klaten Tahun 2019-2023.....	II-98
Tabel 2.51	Perkembangan Cakupan Pelayanan Kesehatan Tahun 2019-2023 .....	II-99
Tabel 2.52	Ketersediaan Sarana Prasarana Kesehatan yang Berizin di Kabupaten Klaten Tahun 2019-2023.....	II-100
Tabel 2.53	Capaian Standar Pelayanan Minimal Kesehatan Kabupaten Klaten Tahun 2019-2023.....	II-102
Tabel 2.54	Indeks Pencapaian (IP) SPM Bidang Kesehatan Tahun 2022.....	II-103
Tabel 2.55	Permasalahan dan Solusi Yang Dihadapi di Bidang Kesehatan (Khususnya SPM) .....	II-104
Tabel 2.56	Kondisi Jalan di Kabupaten Klaten Tahun 2019-2023.....	II-105
Tabel 2.57	Kondisi Jembatan di Kabupaten Klaten Tahun 2019-2023 .....	II-107
Tabel 2.58	Kondisi DI di Kabupaten Klaten Tahun 2019-2023.....	II-107
Tabel 2.59	Cakupan Pelayanan Air Bersih dan Sanitasi di Kabupaten Klaten Tahun 2019-2023.....	II-109
Tabel 2.60	Perhitungan Besaran Simpangan Pemanfaatan Ruang Tahun 2019-2023.....	II-111
Tabel 2.61	Jenis Pelayanan Dasar, Target dan Realisasi Pencapaian SPM Bidang Urusan Pekerjaan Umum dan Penataan Ruang Kabupaten Klaten Tahun 2023.....	II-112
Tabel 2.62	Rumah Tidak Layak Huni di Kabupaten Klaten Tahun 2019-2023.....	II-113
Tabel 2.63	Luas Kawasan Permukiman Kumuh Perkotaaan Kabupaten Klaten Tahun 2019-2023.....	II-115

Tabel 2.64	Jenis Pelayanan Dasar, Target dan Realisasi Pencapaian SPM Bidang Urusan Perumahan Rakyat dan Kawasan Permukiman Kabupaten Klaten Tahun 2023.....	II-115
Tabel 2.65	Jumlah Linmas, Penegakan Perda dan Penyelesaian K3 Kabupaten Klaten Tahun 2019-2023.....	II-117
Tabel 2.66	Rekapitulasi Data Hasil Operasi Penertiban Pemberantasan Penyakit Masyarakat (PEKAT) Jenis Pelacuran Oleh Satpol PP Kabupaten Klaten Tahun 2019-2023.....	II-117
Tabel 2.67	Rekapitulasi Hasil Operasi Penertiban Pemberantasan Penyakit Masyarakat (PEKAT) Jenis Minuman Keras/ Beralkohol Tahun 2019-2023 .....	II-118
Tabel 2.68	Penyelesaian Pelanggaran Ketertiban Ketentraman dan Keindahan (K3) Kabupaten Klaten Tahun 2019-2023.....	II-119
Tabel 2.69	Rasio Petugas Satuan Polisi Pamong Praja Tahun 2019-2023 .....	II-119
Tabel 2.70	Peta Kerawanan Kebakaran Berdasar Angka Kejadian Kebakaran di Kabupaten Klaten Tahun 2019 – 2023.....	II-120
Tabel 2.71	Tanggap Bencana (Kebakaran) Kabupaten Klaten Tahun 2019-2023.....	II-121
Tabel 2.72	Potensi Gangguan Ketentraman dan Ketertiban Umum Kabupaten Klaten Tahun 2019-2023 .....	II-121
Tabel 2.73	Perkembangan Angka Indeks Demokrasi Indonesia (IDI) Kabupaten Klaten Tahun 2019 – 2023 .....	II-123
Tabel 2.74	Kejadian Bencana di Kabupaten Klaten 2019-2023 .....	II-128
Tabel 2.75	Nilai Kerusakan Akibat Bencana di Kabupaten Klaten 2019-2023.....	II-128
Tabel 2.76	Desa Tangguh Bencana di Kabupaten Klaten Tahun 2023 .....	II-131
Tabel 2.77	Kondisi Jalur Evakuasi Merapi Berdasarkan Ruas Jalan Kabupaten Tahun 2023.....	II-132
Tabel 2.78	Realisasi Capaian SPM Urusan Ketentraman dan Ketertiban Umum Kabupaten Klaten Tahun 2023 .....	II-134
Tabel 2.79	Jaminan Perlindungan Sosial Bidang Kesehatan .....	II-136
Tabel 2.80	Pelaksanaan SPM Urusan Sosial Kabupaten Klaten Tahun 2023.....	II-136
Tabel 2.81	Jumlah Penyandang Disabilitas Kabupaten Klaten Tahun 2017-2023.....	II-139
Tabel 2.82	Timbulan Sampah di Kabupaten Klaten Tahun 2021-2023 .....	II-141
Tabel 2.83	Penanganan Sampah di Kabupaten Klaten Tahun 2019 – 2023.....	II-143
Tabel 2.84	Lahan Kritis di Kabupaten Klaten Tahun 2021-2022.....	II-145
Tabel 2.85	Jumlah Pelayanan Akte di Kabupaten Klaten Tahun 2019-2023 ....	II-146
Tabel 2.86	Penduduk Kabupaten Klaten Belum Memiliki Akte Lahir dan KTP Elektronik Tahun 2019-2023 .....	II-147

Tabel 2.87	Daftar Kepemilikan Dokumen Kependudukan Tahun 2023 .....	II-147
Tabel 2.88	Lembaga Pemberdayaan Masyarakat dan Desa Kabupaten Klaten Tahun 2019 – 2023 .....	II-149
Tabel 2.89	Jumlah Lembaga Ekonomi Perdesaan Kabupaten Klaten Tahun 2019-2023.....	II-150
Tabel 2.90	Status Desa Berdasarkan Indeks Desa Membangun (IDM) Tahun 2019-2023.....	II-151
Tabel 2.91	Pelatihan Teknologi Tepat Guna di Kabupaten Klaten Tahun 2019-2023.....	II-152
Tabel 2.92	Lokasi Pengembangan Kawasan Perdesaan Kabupaten Klaten Tahun 2019-2023.....	II-153
Tabel 2.93	Peserta KB dan KB Aktif di Kabupaten Klaten Tahun 2019-2023.....	II-156
Tabel 2.94	Jumlah Pentahapan Keluarga Sejahtera Menurut Jenis Tahun 2019-2023.....	II-156
Tabel 2.95	Pengendalian Penduduk dan Keluarga Berencana Kabupaten Klaten Tahun 2019-2023.....	II-157
Tabel 2.96	Capaian Indikator Kinerja Urusan Komunikasi dan Informatika Tahun 2019-2023.....	II-158
Tabel 2.97	Perkembangan Koperasi Kabupaten Klaten Tahun 2019-2023 .....	II-161
Tabel 2.98	Perkembangan Usaha Kecil dan Menengah Kabupaten Klaten Tahun 2019-2023.....	II-161
Tabel 2.99	Data terkait Kepustakaan di Kabupaten Klaten Tahun 2019-2023.....	II-165
Tabel 2.100	Data terkait Kearsipan di Kabupaten Klaten Tahun 2019-2023.....	II-166
Tabel 2.101	Potensi Pertambangan di Kabupaten Klaten .....	II-167
Tabel 2.102	Penerbitan Sertifikat Hak Atas Tanah yang Diterbitkan Kantor Pertanahan Tahun 2019-2023.....	II-169
Tabel 2.103	Tanah Milik Pemerintah Yang Belum Bersertifikat Tahun 2023.....	II-170
Tabel 2.104	Jenis dan Jumlah Keputusan DPRD Kabupaten Klaten Tahun 2019-2023.....	II-171
Tabel 2.105	Capaian Kinerja Sekretariat Dewan Kabupaten Klaten Tahun 2019-2023.....	II-171
Tabel 2.106	Perkembangan Jumlah Penyusunan Produk Hukum dan Penanganan Perkara serta Indek Kabupaten Peduli HAM Kabupaten Klaten Tahun 2019-2023.....	II-172
Tabel 2.107	Klasifikasi Nilai (SKOR) Indeks Kabupaten Peduli HAM .....	II-173
Tabel 2.108	Hasil Penilaian Komponen Indeks Refomasi Birokrasi Kabupaten Klaten Tahun 2023.....	II-176
Tabel 2.109	Hasil Penilaian Komponen Akuntabilitas Kinerja Instansi Pemerintah Kabupaten Klaten Tahun 2019-2023.....	II-178

Tabel 2.110	Tindak Lanjut Temuan BPK dan Rekomendasi Hasil Pemeriksaan Inspektorat di Kabupaten Klaten Tahun 2019-2023.....	II-182
Tabel 2.111	Capaian Maturitas SPIP dan Kapabilitas APIP Kabupaten Klaten Tahun 2019-2023.....	II-183
Tabel 2.112	Capaian Nilai Akuntabilitas Kinerja Instansi Pemerintah Kabupaten Klaten Tahun 2019-2023.....	II-184
Tabel 2.113	Perkembangan Bidang Perencanaan Pembangunan Kabupaten Klaten Tahun 2019-2023.....	II-184
Tabel 2.114	Capaian Indikator Kinerja Perencanaan Kabupaten Klaten Tahun 2019-2023.....	II-185
Tabel 2.115	Opini BPK Kabupaten Klaten Tahun 2019-2023.....	II-186
Tabel 2.116	Perkembangan Penetapan APBD Kabupaten Klaten Tahun 2019-2023.....	II-186
Tabel 2.117	Sertifikasi tanah Aset Pemerintah Daerah Kabupaten Klaten Tahun 2019-2023.....	II-188
Tabel 2.118	Jabatan ASN Kabupaten Klaten Tahun 2019-2023.....	II-190
Tabel 2.119	ASN & Pejabat ASN yang Mengikuti Pendidikan dan Pelatihan Kabupaten Klaten Tahun 2019-2023.....	II-191
Tabel 2.120	Jumlah ASN yang Mengikuti Diklat, Bimtek dan Seminar Tahun 2019-2023.....	II-191
Tabel 2.121	Manajemen Pengelolaan ASN Kabupaten Klaten Tahun 2019-2023.....	II-192
Tabel 2.122	Capaian Indeks Inovasi Daerah Kabupaten Klaten Tahun 2019-2023.....	II-195
Tabel 2.123	Inovasi Yang diterapkan di Kabupaten Klaten Tahun 2019-2023.....	II-196
Tabel 2.124	Capaian Indikator Kinerja Penelitian dan Pengembangan Tahun 2023.....	II-196
Tabel 2.125	Capaian Inovasi Daerah Kabupaten Klaten Tahun 2023.....	II-198
Tabel 2.126	Rata-Rata Pengeluaran Penduduk Menurut Pengeluaran Makanan dan Non Makanan di Kabupaten Klaten Tahun 2018-2022.....	II-251
Tabel 2.127	Jumlah Obyek Wisata, Pengunjung, Lama Tinggal dan Rata-rata Pengeluaran Wisatawan Nusantara (Wisnus) dan Wisatawan Mancanegara (Wisman) Tahun 2019-2023.....	II-252
Tabel 2.128	Ketersediaan Akomodasi Wisata di Kabupaten Klaten Tahun 2019-2023.....	II-253
Tabel 2.129	Sumbangan Sektor Pariwisata terhadap PAD Tahun 2019-2023 ....	II-254
Tabel 2.130	Sumbangan Sektor Retribusi Destinasi Pariwisata Terhadap PAD Kabupaten Klaten Tahun 2019-2023.....	II-255

Tabel 2.131	Jumlah Sertifikasi Hak Kekayaan Intelektual di Kabupaten Klaten.....	II-257
Tabel 2.132	Luas Perubahan Penggunaan Tanah Pertanian Ke Non Pertanian Menurut Penggunaannya di Kabupaten Klaten Tahun 2018-2022.....	II-258
Tabel 2.133	Perkembangan Produksi dan Produktivitas Tanaman Pangan Kabupaten Klaten Tahun 2019-2023).....	II-259
Tabel 2.134	Produksi dan Produktivitas Perkebunan di Kabupaten Klaten Tahun 2019-2023.....	II-260
Tabel 2.135	Populasi Ternak di Kabupaten Klaten Tahun 2019-2023.....	II-262
Tabel 2.136	Produksi Peternakan di Kabupaten Klaten Tahun 2019-2023.....	II-262
Tabel 2.137	Sarana dan Prasarana Fasilitas Perlengkapan Jalan di Kabupaten Klaten Tahun 2019 – 2023 .....	II-263
Tabel 2.138	Jumlah Sarana Angkutan (Umum dan Pribadi) Kabupaten Klaten Tahun 2019-2023.....	II-263
Tabel 2.139	Data Uji Kendaraan Bermotor di Kabupaten Klaten Tahun 2019-2023.....	II-264
Tabel 2.140	Data Terminal Angkutan Penumpang Umum di Kabupaten Klaten Tahun 2024.....	II-265
Tabel 2.141	Jumlah Pasar Kios, Los dan Pedagang Menurut Kecamatan Tahun 2019-2023.....	II-266
Tabel 2.142	Jumlah KWH Terjual PLN Kabupaten Klaten Tahun 2019-2023.....	II-267
Tabel 2.143	Jumlah Pelanggan PLN di Kabupaten Klaten Tahun 2019-2023.....	II-267
Tabel 2.144	Panjang Jalan Berdasar Jenis Jalan Menurut Kecamatan di Kabupaten Klaten Tahun 2022 (dalam km) .....	II-268
Tabel 2.145	Biro Perjalanan di Kabupaten Klaten .....	II-269
Tabel 2.146	Perkembangan Realisasi PMDN di Kabupaten Klaten Tahun 2019-2023.....	II-270
Tabel 2.147	Perkembangan Realisasi PMA di Kabupaten Klaten Tahun 2019-2023.....	II-271
Tabel 2.148	Pasar Menurut Jenisnya di Kabupaten Klaten Tahun 2019–2023.....	II-272
Tabel 2.149	Realisasi Kinerja Indikator Perindustrian Kabupaten Klaten Tahun 2019-2023.....	II-275
Tabel 2.150	Jumlah Industri dan Tenaga Kerja Menurut Kelompok Usaha di Kabupaten Klaten Tahun 2019-2023.....	II-276
Tabel 2.151	Data IKM yang sudah bersertifikat TKDN Kabupaten Klaten Tahun 2023.....	II-278
Tabel 2.152	Indeks Pembangunan Manusia (IPM) di Kabupaten Klaten Tahun 2019-2023.....	II-279

Tabel 2.153	Perbandingan Komponen Penyusun IPM se-Solo Raya Tahun 2023.....	II-279
Tabel 2.154	Capaian Indikator Kinerja Utama Pemerintah Daerah Kabupaten Klaten Tahun 2023.....	II-282
Tabel 2.155	Evaluasi Capaian Kinerja Indikator Tujuan dan Sasaran Daerah Kabupaten Klaten Tahun 2023 .....	II-284
Tabel 2.156	Capaian Kinerja Urusan Pendidikan .....	II-292
Tabel 2.157	Capaian Kinerja Urusan Kesehatan .....	II-294
Tabel 2.158	Capaian Kinerja Urusan Pekerjaan Umum Dan Penataan Ruang.....	II-299
Tabel 2.159	Capaian Kinerja Urusan Perumahan Rakyat dan Kawasan Permukiman.....	II-301
Tabel 2.160	Capaian Kinerja Urusan Ketentraman, Ketertiban Umum dan Perlindungan Masyarakat.....	II-303
Tabel 2.161	Capaian Kinerja Urusan Sosial .....	II-305
Tabel 2.162	Capaian Kinerja Urusan Tenaga Kerja .....	II-306
Tabel 2.163	Capaian Kinerja Urusan Pemberdayaan Perempuan dan Perlindungan Anak.....	II-307
Tabel 2.164	Capaian Kinerja Urusan Pangan.....	II-308
Tabel 2.165	Capaian Kinerja Urusan Pertanahan .....	II-309
Tabel 2.166	Capaian Kinerja Urusan Lingkungan Hidup .....	II-310
Tabel 2.167	Capaian Kinerja Urusan Administrasi Kependudukan dan Pencatatan Sipil .....	II-312
Tabel 2.168	Capaian Kinerja Urusan Pemberdayaan Masyarakat dan Desa.....	II-314
Tabel 2.169	Capaian Kinerja Urusan Pengendalian Penduduk dan Keluarga Berencana .....	II-315
Tabel 2.170	Capaian Kinerja Urusan Perhubungan .....	II-316
Tabel 2.171	Capaian Kinerja Urusan Komunikasi dan Informatika.....	II-317
Tabel 2.172	Capaian Kinerja Urusan Koperasi dan Usaha Kecil Menengah.....	II-318
Tabel 2.173	Capaian Kinerja Urusan Penanaman Modal.....	II-321
Tabel 2.174	Capaian Kinerja Urusan Kepemudaan dan Olahraga.....	II-322
Tabel 2.175	Capaian Kinerja Urusan Statistik .....	II-323
Tabel 2.176	Capaian Kinerja Urusan Persandian .....	II-324
Tabel 2.177	Capaian Kinerja Urusan Kebudayaan .....	II-325
Tabel 2.178	Capaian Kinerja Urusan Perpustakaan.....	II-326
Tabel 2.179	Capaian Kinerja Urusan Kearsipan.....	II-327
Tabel 2.180	Capaian Kinerja Urusan Kelautan dan Perikanan.....	II-329
Tabel 2.181	Capaian Kinerja Urusan Pariwisata .....	II-330
Tabel 2.182	Capaian Kinerja Urusan Pertanian .....	II-331
Tabel 2.183	Capaian Kinerja Urusan Perdagangan .....	II-332
Tabel 2.184	Capaian Kinerja Urusan Perindustrian .....	II-334

Tabel 2.185	Capaian Kinerja Urusan Transmigrasi .....	II-335
Tabel 2.186	Capaian Kinerja Urusan Sekretariat Daerah .....	II-336
Tabel 2.187	Capaian Kinerja Urusan Sekretariat DPRD .....	II-340
Tabel 2.188	Capaian Kinerja Urusan Perencanaan Pembangunan Daerah.....	II-341
Tabel 2.189	Capaian Kinerja Urusan Keuangan Daerah .....	II-342
Tabel 2.190	Capaian Kinerja Urusan Kepegawaian Pendidikan dan Pelatihan .....	II-343
Tabel 2.191	Capaian Kinerja Urusan Penelitian dan Pengembangan.....	II-344
Tabel 2.192	Capaian Kinerja Urusan Pengawasan .....	II-345
Tabel 2.193	Capaian Kinerja Urusan Kewilayahan.....	II-346
Tabel 2.194	Capaian Kinerja Urusan Kesatuan Bangsa dan Politik.....	II-347
Tabel 2.195	Permasalahan Pada Aspek Kesejahteraan Masyarakat dan Daya Saing Daerah.....	II-350
Tabel 2.196	Perumusan Isu Strategis RKPD di Kabupaten Klaten Tahun 2025.....	II-382
Tabel 3.1	Proyeksi Indikator Ekonomi Kabupaten Klaten Tahun 2024- 2025.....	III-8
Tabel 3.2	Proyeksi Kontribusi Lapangan Usaha PDRB Atas Dasar Harga Berlaku Kabupaten Klaten Tahun 2024 dan 2025.....	III-9
Tabel 3.3	Proyeksi Kontribusi PDRB Atas Dasar Harga Berlaku (ADHB) Menurut Lapangan Usaha Kabupaten Klaten Tahun 2024 dan 2025.....	III-9
Tabel 3.4	Realisasi dan Rencana Pendapatan Daerah Kabupaten Klaten Tahun 2020-2025.....	III-13
Tabel 3.5	Realisasi dan Rencana Belanja Daerah Kabupaten Klaten Tahun 2020-2025.....	III-18
Tabel 3.6	Realisasi dan Rencana Pembiayaan Daerah Kabupaten Klaten Tahun 2019-2024.....	III-20
Tabel 4.1	Tujuan dan Sasaran Pembangunan Kabupaten Klaten Tahun 2025.....	IV-3
Tabel 4.2	Sasaran Makro Daerah Kabupaten Klaten Tahun 2025 .....	IV-30
Tabel 4.3	Perbandingan Sasaran Makro pembangunan Kabupaten Klaten.....	IV-40
Tabel 4.4	Tabel Penjabaran Program Prioritas dengan Rekomendasi Pokir Tahun 2025.....	IV-41
Tabel 4.5	Pengembangan Kawasan Wisata di Wilayah Poros Terluar Kabupaten Klaten Tahun 2025.....	IV-55
Tabel 4.6	Program Kerja Terpadu Bersama Kurangi Kemiskinan Ekstrim Kabupaten Klaten Tahun 2025.....	IV-58
Tabel 5.1	Rencana Program dan Kegiatan Penunjang yang Mendukung Pencapaian Standar Pelayanan Minimal.....	V-2

Tabel 5.2	Rencana Program / Kegiatan yang Mendukung Pencapaian Tujuan Pembangunan Berkelanjutan (TPB/SDGs) .....	V-12
Tabel 5.3	Ringkasan Pagu Indikatif Pendanaan Program dan Kegiatan Tahun 2025 Berdasarkan Perangkat Daerah) .....	V-68
Tabel 6.1	Indikator Kinerja Utama (IKU) Kabupaten Klaten Tahun 2025.....	VI-1
Tabel 6.2	Indikator Kinerja Penyelenggaraan Urusan Pemerintahan Kabupaten Klaten Tahun 2025.....	VI-2
Tabel 6.3	Indikator Kinerja Standar Pelayanan Minimal Kabupaten Klaten Tahun 2025.....	VI-6
Tabel 6.4	Indikator Utama Pembangunan (IUP) Tahun 2025-2045.....	VI-9

## DAFTAR GAMBAR

Gambar 1.1	Pendekatan dalam Penyusunan RKPD Kabupaten Klaten.....	I-3
Gambar 1.2	Pendekatan berorientasi pada substansi dalam Penyusunan RKPD Kabupaten Klaten.....	I-4
Gambar 1.3	Alur Penyusunan RKPD Kabupaten Klaten Tahun 2025.....	I-5
Gambar 1.4	Hubungan Dokumen RKPD Kabupaten Klaten Tahun 2025 dengan Dokumen Perencanaan .....	I-11
Gambar 2.1	Peta Wilayah Kabupaten Klaten .....	II-1
Gambar 2.2	Peta Topografi Kabupaten Klaten .....	II-4
Gambar 2.3	Peta Kelerengan Kabupaten Klaten .....	II-5
Gambar 2.4	Peta Geologi Kabupaten Klaten .....	II-5
Gambar 2.5	Peta Curah Hujan Kabupaten Klaten .....	II-6
Gambar 2.6	Peta Klimatologi Kabupaten Klaten .....	II-7
Gambar 2.7	Peta Hidrogeologi Kabupaten Klaten .....	II-10
Gambar 2.8	Peta Pola Ruang Kawasan Lindung dan Kawasan Budidaya Kabupaten Klaten.....	II-19
Gambar 2.9	Peta Sebaran Penduduk Kabupaten Klaten Tahun 2023.....	II-20
Gambar 2.10	Piramida Penduduk Kabupaten Klaten Tahun 2023 .....	II-24
Gambar 2.11	Perkembangan Jumlah Kepala Keluarga (KK) Kabupaten Klaten Tahun 2019-2023.....	II-25
Gambar 2.12	Perbandingan Pertumbuhan Perekonomian Antara Kabupaten Klaten, Provinsi Jawa Tengah dan Nasional Tahun 2019-2023.....	II-26
Gambar 2.13	Perkembangan Pertumbuhan Ekonomi Kabupaten Klaten, dibandingkan dengan Kabupaten Sekitar Tahun 2023 .....	II-27
Gambar 2.14	Perkembangan PDRB ADHB dan ADHK Kabupaten Klaten Tahun 2019-2023.....	II-28
Gambar 2.15	Perkembangan PDRB Per Kapita Atas Dasar Harga Berlaku Kabupaten Klaten Tahun 2019-2023.....	II-33
Gambar 2.16	Laju Inflasi di Kabupaten Klaten Tahun 2019-2023.....	II-34
Gambar 2.17	Perkembangan Garis Kemiskinan Kabupaten Klaten Tahun 2019-2023 (Rupiah/Kapita/Bulan) .....	II-37
Gambar 2.18	Perkembangan Relevansi Persentase Kemiskinan di Kabupaten Klaten Terdapat Provinsi Jawa Tengah dan Nasional Tahun 2019-2023.....	II-39
Gambar 2.19	Perkembangan Relevansi Indeks Kedalaman Kemiskinan (P1) Kabupaten Klaten Terhadap Provinsi Jawa Tengah Tahun 2019-2023.....	II-40
Gambar 2.20	Perkembangan Relevansi Indeks Kedalaman Kemiskinan (P2) Kabupaten Klaten Terhadap Provinsi Jawa Tengah Tahun 2019-2023.....	II-41

Gambar 2.21	Tingkat Pengangguran Terbuka (TPT) Tahun 2019-2023 .....	II-42
Gambar 2.22	Perkembangan Upah Minimal Kabupaten/Kota (UMK) Kabupaten Klaten Tahun 2019-2023.....	II-43
Gambar 2.23	Angka Sengketa Pengusaha-Pekerja Per Tahun Tahun 2019-2023.....	II-44
Gambar 2.24	Besaran Kasus yang Diselesaikan dengan Perjanjian Bersama Tahun 2019-2023.....	II-44
Gambar 2.25	Besaran Pekerja/ Buruh Yang Menjadi Peserta Program Jamsostek Kabupaten Klaten Tahun 2019-2023 .....	II-45
Gambar 2.26	Indeks Pembangunan Gender (IPG) Kabupaten Klaten Tahun 2018-2022.....	II-47
Gambar 2.27	Posisi Capaian IPG Kabupaten Klaten dibandingkan dengan Kabupaten Sekitarnya Tahun 2023 .....	II-47
Gambar 2.28	Umur Harapan Hidup Berdasarkan Jenis Kelamin Kabupaten Klaten Tahun 2018-2022.....	II-48
Gambar 2.29	Harapan Lama Sekolah Berdasarkan Jenis Kelamin Kabupaten Klaten Tahun 2019-2023.....	II-48
Gambar 2.30	Perbandingan Harapan Lama Sekolah Kabupaten Klaten Tahun 2019-2023.....	II-49
Gambar 2.31	Rata-rata Lama Sekolah (RLS) Berdasarkan Jenis Kelamin Kabupaten Klaten Tahun 2019-2023.....	II-49
Gambar 2.32	Perbandingan Rata-rata Lama Sekolah (RLS) dengan pusat dan Provinsi Jawa Tengah Tahun 2019-2023 .....	II-50
Gambar 2.33	Pengeluaran Per Kapita yang disesuaikan Berdasarkan Jenis Kelamin Kabupaten Klaten Tahun 2019-2023 .....	II-50
Gambar 2.34	Perkembangan Indeks Pemberdayaan Gender (IDG) Kabupaten Klaten Tahun 2018-2022.....	II-51
Gambar 2.35	Posisi Relatif Indeks Pemberdayaan Gender Kabupaten Klaten Tahun 2023.....	II-51
Gambar 2.36	Keterlibatan Perempuan di Parlemen Kabupaten Klaten Tahun 2019-2023.....	II-52
Gambar 2.37	Posisi Relatif Keterlibatan Perempuan di Parlemen Kabupaten Klaten Tahun 2023.....	II-52
Gambar 2.38	Perempuan sebagai Tenaga Profesional Kabupaten Klaten Tahun 2019-2023.....	II-53
Gambar 2.39	Posisi Relatif Perempuan sebagai Tenaga Profesional Kabupaten Klaten Tahun 2022.....	II-53
Gambar 2.40	Sumbangan Perempuan dalam Pendapatan di Kabupaten Klaten Tahun 2019-2023.....	II-54
Gambar 2.41	Posisi Relatif Sumbangan Perempuan Dalam Pendapatan Kabupaten Klaten Tahun 2022.....	II-54

Gambar 2.42	Rasio KDRT Kabupaten Klaten Tahun 2018-2022 .....	II-55
Gambar 2.43	Pengawasan dan Pembinaan Keamanan Pangan Kabupaten Klaten Tahun 2018-2022.....	II-60
Gambar 2.44	Cakupan Bina Kelompok Tani di Kabupaten Klaten Tahun 2018-2022 (%) .....	II-61
Gambar 2.45	Perkembangan Angka Harapan Lama Sekolah Kabupaten Klaten Tahun 2019-2023.....	II-73
Gambar 2.46	Rata-Rata Lama Sekolah Kabupaten Klaten Tahun 2019-2023 .....	II-74
Gambar 2.47	Perkembangan Jumlah Siswa Paud Kabupaten Klaten Tahun 2019-2023.....	II-76
Gambar 2.48	Kondisi Anak Tidak Sekolah Kabupaten Klaten Tahun 2021.....	II-87
Gambar 2.49	Kondisi Anak Tidak Pernah Sekolah Kabupaten Klaten Tahun 2021.....	II-87
Gambar 2.50	Kondisi Anak Putus Sekolah Kabupaten Klaten Tahun 2021.....	II-88
Gambar 2.51	Kondisi Anak Lulus Namun Tidak Melanjutkan Kabupaten Klaten Tahun 2021.....	II-90
Gambar 2.52	Perkembangan Usia Harapan Hidup Masyarakat di Kabupaten Klaten Tahun 2019-2023.....	II-92
Gambar 2.53	Perkembangan Angka Kematian Bayi di Kabupaten Klaten Tahun 2019 -2023.....	II-93
Gambar 2.54	Perkembangan Angka Kelangsungan Hidup Bayi di Kabupaten Klaten Tahun 2019-2013.....	II-94
Gambar 2.55	Perkembangan Angka Kematian Balita Kabupaten Klaten Tahun 2019-2023.....	II-95
Gambar 2.56	Perkembangan Angka Kematian Neonatal di Kabupaten Klaten Tahun 2019-2023.....	II-96
Gambar 2.57	Perkembangan Kasus Kematian Ibu di Kabupaten Klaten Tahun 2019-2023.....	II-97
Gambar 2.58	Perkembangan Indikator BOR Bulanan (Persentase Pemakaian Tempat Tidur Pada Satuan Waktu Tertentu).....	II-102
Gambar 2.59	Perkembangan Indikator BOR Tahunan (%) (Persentase Pemakaian Tempat Tidur Pada Satuan Waktu Tertentu) .....	II-103
Gambar 2.60	Kondisi Daerah Irigasi di Kabupaten Klaten Tahun 2019-2023 .....	II-109
Gambar 2.61	Rumah Tidak Layak Huni di Kabupaten Klaten Tahun 2019-2023.....	II-115
Gambar 2.62	Nilai Indeks Komponen Perhitungan IPMas Kabupaten Klaten Tahun 2022-2023.....	II-125
Gambar 2.63	Nilai Indeks Pembangunan Masyarakat (IPMas) Kabupaten Klaten Tahun 2022-2023 .....	II-126
Gambar 2.64	Peta Kawasan Gunung Api di Kabupaten Klaten.....	II-127

Gambar 2.65	Peta Kawasan Gerakan Tanah .....	II-128
Gambar 2.66	Peta Kawasan Bencana Banjir Kabupaten Klaten .....	II-128
Gambar 2.67	Peta Jalur Evakuasi Merapi Kabupaten Klaten .....	II-133
Gambar 2.68	Nilai Indeks Ketahanan Daerah (IKD) Kabupaten Klaten Tahun 2019-2023 .....	II-134
Gambar 2.69	PPKS yang Memperoleh Bantuan Tahun 2019-2023.....	II-136
Gambar 2.70	Grafik Capaian Indeks Kualitas Lingkungan Hidup Tahun 2019-2023.....	II-142
Gambar 2.71	Jumlah Penanganan Sampah yang Tertangani di Kabupaten Klaten Tahun 2019-2023.....	II-145
Gambar 2.72	Nilai Indeks Desa Membangun (IDM) Kabupaten Klaten Tahun 2019-2023.....	II-152
Gambar 2.73	Status Desa Berdasarkan Indeks Desa Membangun Tahun 2019-2023.....	II-153
Gambar 2.74	Persentase Keluarga Pra Sejahtera & Sejahtera 1 Tahun 2017- 2020 .....	II-157
Gambar 2.75	Jumlah Tenaga Kerja di Perusahaan Kecil dan Menengah/ Besar Kabupaten Klaten Tahun 2019-2023 .....	II-163
Gambar 2.76	Persentase Dokumen Data Statistik yang Tersedia Tahun 2019- 2023 .....	II-165
Gambar 2.77	Penerbitan Sertifikat Hak Atas Tanah yang Diterbitkan Oleh Kantor Pertanahan Kabupaten Klaten tahun 2019-2023.....	II-171
Gambar 2.78	Indeks Reformasi Birokrasi Kabupaten Klaten Tahun 2019-2023 .....	II-176
Gambar 2.79	Indeks Pelayanan Publik Kabupaten Klaten 2019-2023 .....	II-178
Gambar 2.80	Indeks Kepuasan Masyarakat Kabupaten Klaten Tahun 2019-2023 .....	II-181
Gambar 2.81	Jumlah Pelanggaran Pegawai di Kabupaten Klaten Tahun 2019-2023 .....	II-182
Gambar 2.82	Capaian Level Kapabilitas APIP untuk Inspektorat Kabupaten Klaten Tahun 2019-2023 .....	II-184
Gambar 2.83	Pendapatan Asli Daerah (PAD) Kabupaten Klaten Tahun 2019-2023 .....	II-188
Gambar 2.84	Kontribusi/Proporsi Pendapatan Asli Daerah (PAD) Terhadap Pendapatan Daerah Kabupaten Klaten Tahun 2019-2023 .....	II-189
Gambar 2.85	Jumlah Pegawai Kabupaten Klaten Berdasarkan Jenjang Pendidikan Tahun 2019-2023 .....	II-190
Gambar 2.86	Capaian Nilai Sistem Merit Kabupaten Klaten Tahun 2019-2023.....	II-195
Gambar 2.87	Nilai Indeks Profesionalisme (IP) ASN Kabupaten Klaten Tahun 2019-2023 .....	II-196

Gambar 2.88	Inovasi Pemerintah Kabupaten Klaten Berdasarkan Tahun 2019-2023 .....	II-198
Gambar 2.89	Nilai Komponen Aspek IDSD Kabupaten Klaten Tahun 2023 .....	II-250
Gambar 2.90	Nilai Komponen 12 Pilar IDSD Kabupaten Klaten Tahun 2023.....	II-250
Gambar 2.91	Nilai Peningkatan Daya Saing Daerah (PDSD) Per Dimensi Kabupaten Klaten Tahun 2023 .....	II-251
Gambar 2.92	Nilai Indeks Daya Saing Daerah Kabupaten Klaten Tahun 2020-2023 dan Indeks Daya Saing Daerah Se Subosukawonosraten .....	II-252
Gambar 2.93	Peta Sebaran Terminal di Kabupaten Klaten .....	II-266
Gambar 2.94	Cakupan Bina Kelompok Usaha Informal di Kabupaten Klaten Tahun 2018-2011 .....	II-275
Gambar 2.95	Capaian IPM Nasional Provinsi Jateng dan Kabupaten Klaten Tahun 2022 .....	II-281
Gambar 2.96	Rencana Pembangunan Jalan Tol Solo-Yogyakarta.....	II-377
Gambar 2.97	Inlet-Outlet Jalan Tol Solo-Yogyakarta di Kabupaten Klaten.....	II-378
Gambar 4.1	Konsistensi Antara Prioritas Dearah Dengan Isu Strategis RKPD Kabupaten Klaten Tahun 2025.....	IV-31
Gambar 4.2	Konsistensi Antara Prioritas Dearah Dengan Arah Kebijakan Nasional 2025-2045.....	IV-32
Gambar 4.3	Keterkaitan Prioritas Kabupaten Klaten dengan Prioritas Provinsi Jawa Tengah Tahun 2024 .....	IV-33
Gambar 4.4	Calon Lokasi Sport Center Kabupaten Klaten .....	IV-53
Gambar 4.5	Penataan Kawasan Wisata Rowo Jombor .....	IV-53
Gambar 4.6	Kawasan Wisata Deles Indah .....	IV-54



# BAB I PENDAHULUAN

## 1.1. Latar Belakang

Pembangunan pada prinsipnya merupakan serangkaian usaha berkelanjutan yang meliputi seluruh kehidupan masyarakat, bangsa, dan negara untuk mewujudkan tujuan pembangunan nasional. Pembangunan mencakup proses perencanaan dan penganggaran, pelaksanaan pembangunan, pengendalian dan evaluasi pembangunan. Perencanaan pembangunan daerah menjadi satu kesatuan dalam sistem perencanaan pembangunan nasional, sebagaimana termuat dalam Undang-undang Nomor 25 Tahun 2004 tentang Sistem Perencanaan Pembangunan Nasional. Pembangunan daerah sejalan dengan tujuan pembentukan pemerintah yang termuat dalam Pembukaan Undang-Undang Dasar Negara Republik Indonesia Tahun 1945 yaitu untuk melindungi segenap bangsa Indonesia dan seluruh tumpah darah Indonesia dan untuk memajukan kesejahteraan umum, mencerdaskan kehidupan bangsa, dan ikut melaksanakan ketertiban dunia yang berdasarkan kemerdekaan, perdamaian abadi dan keadilan sosial. Pelaksanaan pembangunan turut melibatkan segala aspek kehidupan bangsa secara terencana, menyeluruh, terarah, terpadu, bertahap dan berkelanjutan. Tujuannya untuk mewujudkan masyarakat Indonesia yang damai, berkeadilan, demokratis, berdaya saing, maju, dan sejahtera.

Perencanaan pembangunan daerah mencakup perencanaan pembangunan jangka panjang (RPJPD), perencanaan pembangunan jangka menengah (RPJMD), dan perencanaan pembangunan tahunan (RKPD). Hal ini diatur secara jelas dalam Undang-Undang Nomor 23 Tahun 2014 tentang Pemerintahan Daerah, dan Peraturan Menteri Dalam Negeri Nomor 86 Tahun 2017 tentang Tata Cara Perencanaan, Pengendalian dan Evaluasi Pembangunan Daerah, Tata Cara Evaluasi Rancangan Peraturan Daerah tentang Rencana Pembangunan Jangka Panjang Daerah dan Rencana Pembangunan Jangka Menengah Daerah, serta Tata Cara Perubahan Rencana Pembangunan Jangka Panjang Daerah, Rencana Pembangunan Jangka Menengah Daerah, dan Rencana Kerja Pemerintah Daerah.

RKPD adalah dokumen perencanaan Daerah untuk periode 1 (satu) tahun. RKPD merupakan penjabaran dari RPJMD yang memuat rancangan kerangka ekonomi Daerah, prioritas pembangunan Daerah, serta rencana kerja dan pendanaan untuk jangka waktu 1 (satu) tahun yang disusun dengan berpedoman pada RKP dan program strategis nasional yang ditetapkan oleh Pemerintah Pusat. RKPD Kabupaten Klaten tahun 2025 disusun dengan berpedoman pada RPJMD Kabupaten Klaten Tahun 2021-2026, arah kebijakan yang tertuang dalam



Rancangan Akhir RPJPN Tahun 2025-2045 dimana tahun 2025 adalah tahap pertama dari agenda pembangunan, dan Rencana Kerja Pemerintah Daerah (RKPD) Provinsi Jawa Tengah tahun 2025, dengan memperhatikan Rencana Tata Ruang Wilayah Kabupaten Klaten Tahun 2021-2041.

Penyusunan RKPD Kabupaten Klaten tahun 2025 diarahkan pada pencapaian visi pembangunan jangka menengah Kabupaten Klaten tahun 2021-2026 yaitu “Terwujudnya Kabupaten Klaten Yang Maju, Mandiri dan Sejahtera” dan pelaksanaan 6 misi pembangunan jangka menengah daerah yaitu:

1. Mewujudkan tatanan kehidupan masyarakat yang berakhlak dan berkepribadian;
2. Mewujudkan tata kelola pemerintahan yang baik, profesional, jujur, bersih, transparan, bertanggung jawab, dan anti korupsi;
3. Meningkatkan kemandirian ekonomi daerah berbasis sektor unggulan daerah berdasarkan ekonomi kerakyatan;
4. Mewujudkan pemerataan sarana prasarana wilayah yang berkualitas sesuai rencana tata ruang wilayah;
5. Mewujudkan kualitas sumber daya manusia yang cerdas, sehat, berbudaya, dan responsif gender;
6. Mewujudkan kualitas pengelolaan lingkungan hidup yang berkelanjutan.

Penyusunan prioritas pembangunan daerah tahun 2025 akan disusun mendasarkan pada arah kebijakan pembangunan tahun 2025 dalam RPJMD yang diarahkan pada: “Peningkatan kemandirian daerah didukung penguatan daya saing ekonomi lokal dan tata kelola pemerintahan yang baik”. Prioritas pembangunan tahun 2025 diarahkan pada:

- a. Penguatan investasi dan daya saing potensi ekonomi daerah;
- b. Pengentasan kemiskinan dan perluasan kesempatan kerja;
- c. Penguatan tata kelola pemerintahan yang baik, profesional, jujur, bersih, transparan, bertanggung jawab, dan anti korupsi;
- d. Penguatan keunggulan dan daya saing sumber daya manusia; dan
- e. Pemantapan infrastruktur yang berkualitas dan pelestarian lingkungan hidup.

Penyusunan RKPD Kabupaten Klaten Tahun 2025 menggunakan beberapa pendekatan perencanaan pembangunan, baik dari sisi proses maupun substansi. Pendekatan yang berorientasi pada proses mencakup:

1) Pendekatan teknokratik

Pendekatan Teknokratik dimaknai sebagai pendekatan perencanaan yang menggunakan metode dan kerangka berpikir ilmiah untuk mencapai tujuan dan sasaran pembangunan Daerah. Hal ini ditunjukkan oleh proses penyusunan RKPD Kabupaten Klaten Tahun 2025 dengan melibatkan tenaga ahli yang berkompeten



2) Pendekatan politik

Pendekatan Politik dimaknai sebagai pendekatan perencanaan yang mengakomodasi kepentingan-kepentingan politik dalam pelaksanaan pembangunan, yang ditunjukkan dengan diakomodirnya saran dan masukan Kepala Daerah dan pokok pikiran anggota Dewan Perwakilan Rakyat Daerah (DPRD) dalam dokumen RKPD.

3) Pendekatan partisipatif

Pendekatan partisipatif dimaknai sebagai pendekatan perencanaan yang mengakomodir kebutuhan-kebutuhan masyarakat yang disampaikan melalui konsultasi publik dan musrenbang RKPD Kabupaten Klaten

4) Pendekatan *Bottom-up* dan *Top-down*.

Pendekatan *Bottom-up* dan *Top-down* dimaknai sebagai pendekatan yang memperhatikan kebijakan dan program-program prioritas pemerintah pusat dan provinsi. Hal ini ditunjukkan dengan penyusunan RKPD yang memperhatikan kebijakan dalam RKP tahun 2025, RPD Provinsi Jawa Tengah tahun 2024-2026 dan penyelarasan dalam musyawarah pembangunan yang dilaksanakan dari tingkat desa/ kelurahan, kecamatan, kabupaten, provinsi dan nasional

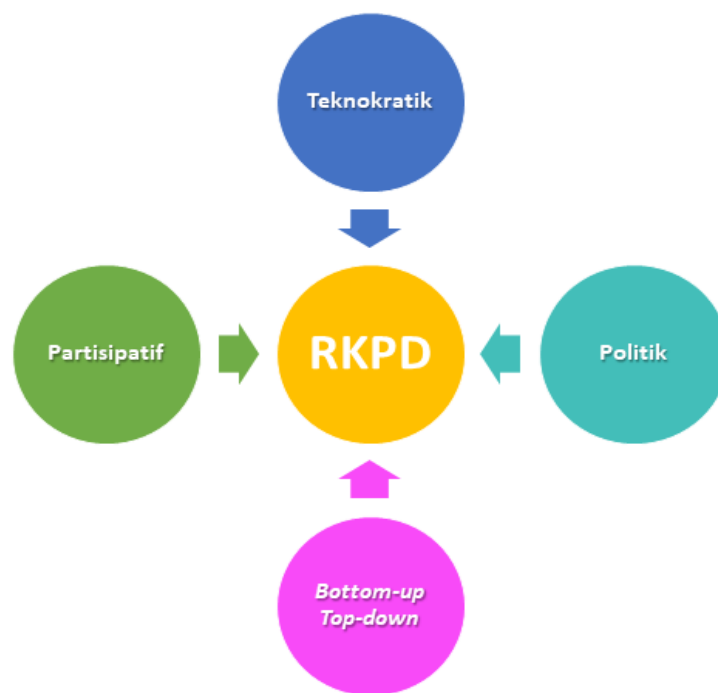

**Gambar 1.1 Pendekatan berorientasi pada proses dalam Penyusunan RKPD Kabupaten Klaten**

Pendekatan dari sisi substansi yang digunakan dalam Penyusunan RKPD Kabupaten Klaten meliputi:

1) Pendekatan Holistik-Tematik;

Pendekatan Holistik-Tematik dalam RKPD Kabupaten Klaten dilaksanakan dengan mempertimbangkan keseluruhan unsur/ bagian/ kegiatan pembangunan sebagai



satu kesatuan faktor potensi, tantangan, hambatan dan/atau permasalahan yang saling berkaitan satu dengan lainnya.

2) Pendekatan Integratif

Pendekatan Integratif dilaksanakan dengan menyatukan beberapa kewenangan daerah ke dalam satu proses terpadu dan fokus yang jelas dalam upaya pencapaian tujuan pembangunan daerah.

3) Pendekatan Spasial.

Sedangkan, pendekatan spasial dilaksanakan dengan mempertimbangkan dimensi keruangan dalam perencanaan pembangunan daerah yang tertuang dalam arah kebijakan pengembangan wilayah.

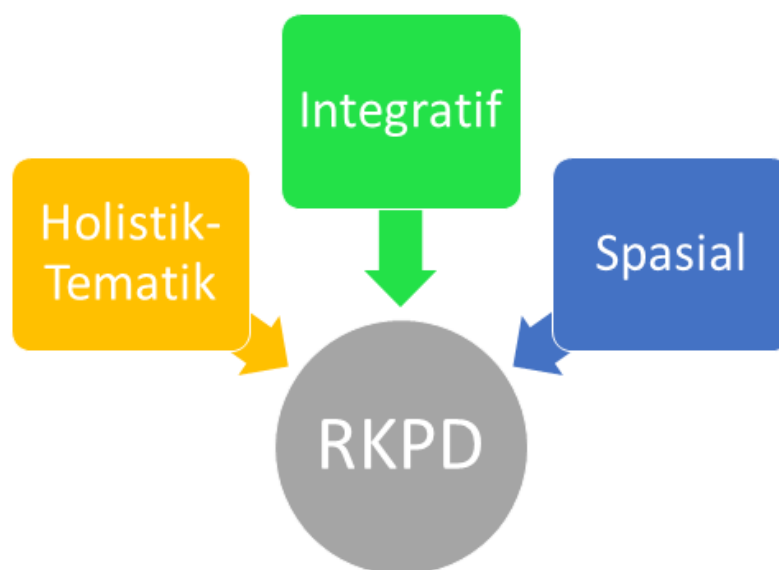

**Gambar 1.2 Pendekatan berorientasi pada substansi dalam Penyusunan RKPD Kabupaten Klaten**

Penyusunan RKPD Kabupaten Klaten Tahun 2025, disusun melalui 6 tahapan sebagai berikut:

1. Persiapan Penyusunan RKPD;
2. Penyusunan Rancangan Awal RKPD;
3. Penyusunan Rancangan RKPD;
4. Pelaksanaan Musrenbang RKPD;
5. Perumusan Rancangan Akhir RKPD; dan
6. Penetapan RKPD.



Secara lengkap, tahapan penyusunan RKPD Kabupaten Klaten tahun 2025 disajikan pada Gambar 1.1.

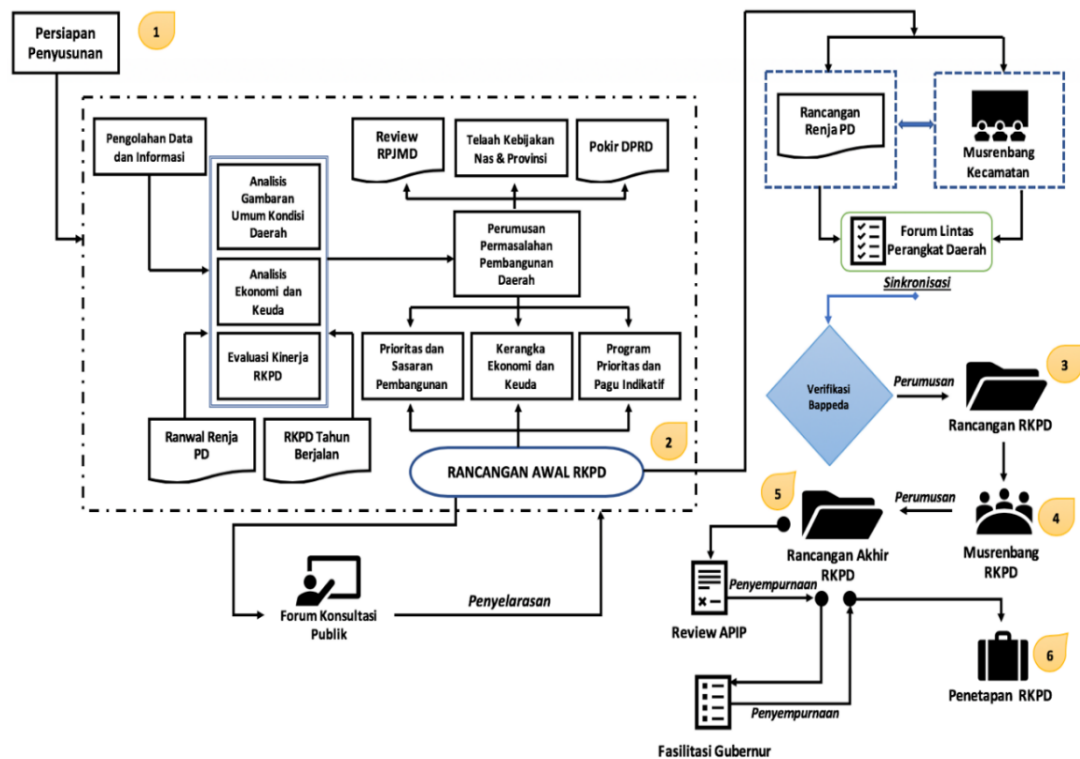

**Gambar 1.3 Alur Penyusunan RKPD Kabupaten Klaten Tahun 2025**

Berdasarkan Gambar tersebut di atas, serta memperhatikan Pasal 11 Ayat (2) Huruf c Permendagri Nomor 86 Tahun 2017 dinyatakan bahwa RKPD merupakan penjabaran dari RPJMD yang memuat rancangan kerangka ekonomi daerah, prioritas pembangunan daerah, serta rencana kerja dan pendanaan untuk jangka waktu 1 (satu) tahun yang disusun dengan berpedoman pada Rencana Kerja Pemerintah dan program strategis nasional yang ditetapkan oleh Pemerintah Pusat, serta sesuai dengan Pasal 17 ayat (4) Peraturan Pemerintah Nomor 8 Tahun 2008 tentang Tahapan, Tata Cara Penyusunan, Pengendalian dan Evaluasi Pelaksanaan Rencana Pembangunan Daerah. Telah dijelaskan bahwa RKPD memuat kerangka ekonomi Daerah, program prioritas pembangunan Daerah, rencana kerja dan pendanaannya, serta prakiraan maju dengan mempertimbangkan kerangka pendanaan dan pagu indikatif yang bersumber dari Anggaran Pendapatan dan Belanja Daerah (APBD).

Memperhatikan Pasal 17 ayat (2) Undang-Undang Nomor 17 Tahun 2003, Pasal 25 ayat (2) Undang-Undang Nomor 25 Tahun 2004 dan Pasal 69 ayat (2) Undang-Undang Nomor 33 Tahun 2004, RKPD sebagai pedoman bagi penyusunan Rancangan Anggaran Pendapatan dan Belanja Daerah (RAPBD), maka konsekuensi dari pelaksanaan atas pasal-pasal tersebut, rencana kerja, program dan kegiatan yang disusun dalam RKPD harus terukur dan dapat dilaksanakan dengan memperhitungkan kemampuan APBD. RKPD Kabupaten Klaten Tahun 2025 wajib



diintegrasikan dan diselaraskan dengan program-program pemerintah (Pusat, dan Provinsi) melalui tahapan konsolidasi seiring dengan periodisasi pelaksanaan Rancangan Akhir RPJPN 2025-2045 pada tahap pertama.

## 1.2. Dasar Hukum

Dasar hukum penyusunan RKPD Kabupaten Klaten Tahun 2025 adalah sebagai berikut:

1. Pasal 18 ayat (6) Undang-Undang Dasar Negara Republik Indonesia Tahun 1945;
2. Undang-Undang Nomor 13 Tahun 1950 tentang Pembentukan Daerah-daerah Kabupaten Dalam Lingkungan Propinsi Jawa Tengah;
3. Undang-Undang Nomor 17 Tahun 2003 tentang Keuangan Negara (Lembaran Negara Republik Indonesia Tahun 2003 Nomor 47, Tambahan Lembaran Negara Republik Indonesia Nomor 4286);
4. Undang-Undang Nomor 1 Tahun 2004 tentang Perbendaharaan Negara (Lembaran Negara Republik Indonesia Tahun 2004 Nomor 5, Tambahan Lembaran Negara Republik Indonesia Nomor 4355);
5. Undang-Undang Nomor 25 Tahun 2004 tentang Sistem Perencanaan Pembangunan Nasional (Lembaran Negara Republik Indonesia Tahun 2004 Nomor 104, Tambahan Lembaran Negara Republik Indonesia Nomor 4421);
6. Undang-Undang Nomor 17 Tahun 2007 tentang Rencana Pembangunan Jangka Panjang Nasional Tahun 2005-2025 (Lembaran Negara Republik Indonesia Tahun 2007 Nomor 33, Tambahan Lembaran Negara Republik Indonesia Nomor 4700);
7. Undang-Undang Nomor 26 Tahun 2007 tentang Penataan Ruang (Lembaran Negara Republik Indonesia Tahun 2007 Nomor 68, Tambahan Lembaran Negara Republik Indonesia Nomor 4725) sebagaimana telah diubah dengan Undang-Undang Nomor 11 Tahun 2020 tentang Cipta Kerja (Lembaran Negara Republik Indonesia Tahun 2020 Nomor 245, Tambahan Lembaran Negara Republik Indonesia Nomor 6573);
8. Undang-Undang Nomor 12 Tahun 2011 tentang Pembentukan Peraturan Perundang-Undangan (Lembaran Negara Republik Indonesia Tahun 2019 Nomor 183) sebagaimana telah diubah dengan Undang-Undang Nomor 15 Tahun 2019 tentang Perubahan atas Undang-Undang Nomor 12 Tahun 2011 tentang Pembentukan Peraturan Perundang-Undangan (Penjelasan dalam Tambahan Lembaran Negara Republik Indonesia Nomor 6398);
9. Undang-Undang Nomor 23 Tahun 2014 tentang Pemerintahan Daerah (Lembaran Negara Republik Indonesia Tahun 2014 Nomor 244, Tambahan Lembaran Negara Republik Indonesia Nomor 5587), sebagaimana telah diubah beberapa kali, terakhir dengan Undang-Undang Nomor 11 Tahun 2020 tentang



- Cipta Kerja (Lembaran Negara Republik Indonesia Tahun 2020 Nomor 245, Tambahan Lembaran Negara Republik Indonesia Nomor 6573);
10. Undang-Undang Nomor 11 Tahun 2020 tentang Cipta Kerja (Lembaran Negara Republik Indonesia Tahun 2020 Nomor 245, Tambahan Lembaran Negara Republik Indonesia Nomor 6757);
  11. Undang -Undang Nomor 1 Tahun 2022 tentang Hubungan Keuangan Antara Pemerintah Pusat Dan Daerah (Lembaran Negara Republik Indonesia Tahun 2022 Nomor 4, Tambahan Lembaran Negara Republik Indonesia Nomor 6573);
  12. Undang-Undang Nomor 3 Tahun 2024 tentang Perubahan Kedua Atas Undang-Undang Nomor 6 Tahun 2014 Tentang Desa (Lembaran Negara Republik Indonesia Tahun 2024 Nomor 77, Tambahan Lembaran Negara Republik Indonesia Nomor 6914);
  13. Peraturan Pemerintah Nomor 8 Tahun 2006 tentang Laporan Keuangan dan Kinerja Instansi Pemerintah (Lembaran Negara Republik Indonesia Tahun 2006 Nomor 25, Tambahan Lembaran Negara Republik Indonesia Nomor 4614);
  14. Peraturan Pemerintah Nomor 26 Tahun 2008 tentang Rencana Tata Ruang Wilayah Nasional (Lembaran Negara Republik Indonesia Tahun 2008 Nomor 48, Tambahan Lembaran Negara Republik Indonesia Nomor 4833) sebagaimana telah diubah dengan Peraturan Pemerintah Nomor 13 Tahun 2017 tentang Perubahan Atas Peraturan Pemerintah Nomor 26 Tahun 2008 tentang Rencana Tata Ruang Wilayah Nasional (Lembaran Negara Republik Indonesia Tahun 2017 Nomor 77, Tambahan Lembaran Negara Republik Indonesia Nomor 6042);
  15. Peraturan Pemerintah Nomor 18 Tahun 2016 tentang Perangkat Daerah (Lembaran Negara Republik Indonesia Tahun 2016 Nomor 114, Tambahan Lembaran Negara Republik Indonesia Nomor 5887), sebagaimana telah diubah dengan Peraturan Pemerintah Nomor 72 tahun 2019 tentang Perubahan Atas Peraturan Pemerintah Nomor 18 Tahun 2016 Tentang Perangkat Daerah (Lembaran Negara Republik Indonesia Tahun 2019 Nomor 187; Tambahan Lembaran Negara Republik Indonesia Nomor 6402);
  16. Peraturan Pemerintah Nomor 17 Tahun 2017 tentang Sinkronisasi Proses Perencanaan dan Penganggaran Pembangunan Nasional (Lembaran Negara Republik Indonesia Tahun 2017 Nomor 105; Tambahan Lembaran Negara Republik Indonesia Nomor 6056);
  17. Peraturan Pemerintah Nomor 2 Tahun 2018 tentang Standar Pelayanan Minimal (Lembaran Negara Republik Indonesia Tahun 2018 Nomor 2; Tambahan Lembaran Negara Republik Indonesia Nomor 6178);
  18. Peraturan Pemerintah Nomor 12 Tahun 2019 tentang Pengelolaan Keuangan Daerah (Lembaran Negara Republik Indonesia Tahun 2019 Nomor 42, Tambahan Lembaran Negara Republik Indonesia Nomor 6322);



19. Peraturan Pemerintah Nomor 13 Tahun 2019 tentang Laporan dan Evaluasi Penyelenggaraan Pemerintahan Daerah (Lembaran Negara Republik Indonesia Tahun 2019 Nomor 52, Tambahan Lembaran Negara Republik Indonesia Nomor 6323);
20. Peraturan Pemerintah Nomor 21 Tahun 2021 tentang Penyelenggaraan Penataan Ruang (Lembaran Negara Republik Indonesia Tahun 2021 Nomor 31, Tambahan Lembaran Negara Republik Indonesia Nomor 6633);
21. Peraturan Pemerintah Nomor 19 Tahun 2022 tentang Dekonsentrasi dan Tugas Pembantuan (Lembaran Negara Republik Indonesia Tahun 2022 Nomor 122, Tambahan Lembaran Negara Republik Indonesia Nomor 6794);
22. Peraturan Pemerintah Nomor 37 Tahun 2023 tentang Pengelolaan Keuangan Daerah (Lembaran Negara Republik Indonesia Tahun 2023 Nomor 100, Tambahan Lembaran Negara Republik Indonesia Nomor 6883);
23. Peraturan Presiden Nomor 70 Tahun 2014 tentang Rencana Tata Ruang Kawasan Taman Nasional Gunung Merapi (Lembaran Negara Republik Indonesia Tahun 2014 Nomor 160);
24. Peraturan Presiden Nomor 59 Tahun 2017 tentang Pelaksanaan Pencapaian Tujuan Pembangunan Berkelanjutan (Lembaran Negara Republik Indonesia Tahun 2017 Nomor 36);
25. Peraturan Presiden Nomor 79 Tahun 2019 tentang Percepatan Pembangunan Ekonomi Kawasan Kendal - Semarang - Salatiga - Demak - Grobogan, Kawasan Purworejo - Wonosobo - Magelang - Temanggung, dan Kawasan Brebes - Tegal - Pemalang (Lembaran Negara Republik Indonesia Tahun 2019 Nomor 224);
26. Instruksi Presiden Nomor 9 Tahun 2000 tentang Pengarusutamaan Gender Dalam Pembangunan Nasional;
27. Peraturan Menteri Dalam Negeri Nomor 67 tahun 2011 tentang Perubahan Atas Peraturan Menteri Dalam Negeri Nomor 15 tahun 2008 tentang Pedoman Umum Pelaksanaan Pengarusutamaan Gender di Daerah (Berita Negara Republik Indonesia Tahun 2011 Nomor 927);
28. Peraturan Menteri Dalam Negeri Nomor 86 Tahun 2017 tentang Tata Cara Perencanaan, Pengendalian dan Evaluasi Pembangunan Daerah, Tata Cara Evaluasi Rancangan Peraturan Daerah tentang Rencana Pembangunan Jangka Panjang Daerah Dan Rencana Pembangunan Jangka Menengah Daerah, Serta Tata Cara Perubahan Rencana Pembangunan Jangka Panjang Daerah, Rencana Pembangunan Jangka Menengah Daerah, Dan Rencana Kerja Pemerintah Daerah (Berita Negara Republik Indonesia Tahun 2017 Nomor 1312);
29. Peraturan Menteri Dalam Negeri Nomor 70 Tahun 2019 tentang Sistem Informasi Pemerintahan Daerah (Berita Negara Republik Indonesia Tahun 2019 Nomor 1114);



30. Peraturan Menteri Dalam Negeri Nomor 90 Tahun 2019 tentang Klasifikasi Kodefikasi dan Nomenklatur Perencanaan Pembangunan Keuangan Daerah (Berita Negara Republik Indonesia Tahun 2019 Nomor 1447) sebagaimana dimutakhirkan melalui Keputusan Menteri Dalam Negeri Nomor 900.1.15.5-1317 Tahun 2023 tentang Perubahan Atas Keputusan Menteri Dalam Negeri Nomor 050-5889 Tahun 2021 tentang Hasil Verifikasi, Validasi dan Inventarisasi Pemutakhiran Klasifikasi, Kodefikasi dan Nomenklatur Perencanaan Pembangunan dan Keuangan Daerah;
31. Peraturan Menteri Dalam Negeri Republik Indonesia Nomor 18 Tahun 2020 tentang Peraturan Pelaksanaan Peraturan Pemerintah Nomor 13 Tahun 2019 tentang Laporan dan Evaluasi Penyelenggaraan Pemerintahan Daerah (Berita Negara Republik Indonesia Tahun 2020 Nomor 288);
32. Peraturan Menteri Dalam Negeri Nomor 77 Tahun 2020 tentang Pedoman Teknis Pengelolaan Keuangan Daerah (Berita Negara Republik Indonesia Tahun 2020 Nomor 1781);
33. Peraturan Menteri Dalam Negeri Nomor 59 Tahun 2021 tentang Penerapan Standar Pelayanan Minimal (Berita Negara Republik Indonesia Tahun 2021 Nomor 1419);
34. Peraturan Menteri Pemberdayaan Perempuan Dan Perlindungan Anak Nomor 12 Tahun 2022 tentang Penyelenggaraan Kabupaten/Kota Layak Anak;
35. Peraturan Menteri Pemberdayaan Perempuan dan Perlindungan Anak Nomor 3 Tahun 2023 tentang Penyelenggaraan Urusan Pemerintahan Konkuren Bidang Pemberdayaan Perempuan dan Perlindungan Anak;
36. Peraturan Daerah Provinsi Jawa Tengah Nomor 6 Tahun 2010 tentang Rencana Tata Ruang Wilayah Provinsi Jawa Tengah Tahun 2009-2029 (Lembaran Daerah Provinsi Jawa Tengah Tahun 2010 Nomor 6, Tambahan Lembaran Provinsi Jawa Tengah Nomor 28) sebagaimana telah diubah dengan Peraturan Daerah Provinsi Jawa Tengah Nomor 16 Tahun 2019 tentang Perubahan Atas Peraturan Daerah Provinsi Jawa Tengah Nomor 6 tahun 2010 tentang Rencana Tata Ruang Wilayah Provinsi Jawa Tengah Tahun 2009-2029 (Lembaran Daerah Provinsi Jawa Tengah Tahun 2019 Nomor 16, Tambahan Lembaran Daerah Provinsi Jawa Tengah Nomor 121);
37. Peraturan Daerah Provinsi Jawa Tengah Nomor 6 Tahun 2017 tentang Sistem Perencanaan Pembangunan dan Penganggaran Terpadu (Lembaran Daerah Provinsi Jawa Tengah Tahun 2017 Nomor 6, Tambahan Lembaran Daerah Provinsi Jawa Tengah Nomor 91);
38. Peraturan Daerah Kabupaten Klaten Nomor 7 Tahun 2009 tentang Rencana Pembangunan Jangka Panjang Daerah Kabupaten Klaten Tahun 2005-2025



- (Lembaran Daerah Kabupaten Klaten Tahun 2009 Nomor 7, Tambahan Lembaran Daerah Kabupaten Klaten Nomor 46);
39. Peraturan Daerah Kabupaten Klaten Nomor 8 Tahun 2016 tentang Pembentukan dan Susunan Perangkat Daerah Kabupaten Klaten (Lembaran Daerah Kabupaten Klaten Tahun 2016 Nomor 8, Tambahan Lembaran Daerah Kabupaten Klaten Nomor 138), sebagaimana diubah dengan Peraturan Daerah Kabupaten Klaten Nomor 7 Tahun 2021 tentang Perubahan Atas Peraturan Daerah Nomor 8 Tahun 2016 Tentang Pembentukan Dan Susunan Perangkat Daerah Kabupaten Klaten (Lembaran Daerah Kabupaten Klaten Tahun 2021 Nomor 7, Tambahan Lembaran Daerah Kabupaten Klaten Nomor 218);
  40. Peraturan Daerah Kabupaten Klaten Nomor 26 Tahun 2017 tentang Pelaksanaan Urusan pemerintahan Daerah yang Menjadi Kewenangan Pemerintah Daerah Kabupaten Klaten;
  41. Peraturan Daerah Kabupaten Klaten 4 Tahun 2021 tentang *Grand Design* Pembangunan Kependudukan Kabupaten Klaten Tahun 2021-2031;
  42. Peraturan Daerah Kabupaten Klaten 8 Tahun 2021 tentang Rencana Pembangunan Jangka Menengah Daerah Kabupaten Klaten Tahun 2021-2026;
  43. Peraturan Daerah Kabupaten Klaten Nomor 10 Tahun 2021 tentang Rencana Tata Ruang Wilayah Kabupaten Klaten Tahun 2021–2041 (Lembaran Daerah Kabupaten Klaten Tahun 2021 Nomor 10);
  44. Peraturan Bupati Klaten No 8 Tahun 2020 tentang Pedoman Umum Pelaksanaan Pengarusutamaan Gender Dalam Pembangunan Daerah di Kabupaten Klaten.

### **1.3. Hubungan RKPD Antar Dokumen Perencanaan Lainnya**

Rencana Kerja Perangkat Daerah Kabupaten Klaten Tahun 2025 memiliki keterkaitan dengan dokumen perencanaan di tingkat nasional, provinsi maupun kabupaten. Sesuai dengan Undang-Undang Nomor 25 Tahun 2004 tentang Sistem Perencanaan Pembangunan Nasional, RKPD Kabupaten Klaten Tahun 2024 juga memperhatikan sinergitas dengan dokumen perencanaan di atasnya yaitu RKPD Provinsi Jawa Tengah Tahun 2025 dan RKP Tahun 2025. Hal ini terkait dengan kebijakan dan arah pembangunan serta prioritas dan beberapa sumber dana program dan kegiatan yang berasal dari Pemerintah Pusat maupun Pemerintah Provinsi Jawa Tengah.

RKPD sebagai dokumen perencanaan tahunan daerah menjadi satu kesatuan dalam sistem perencanaan pembangunan nasional sebagaimana disebutkan dalam Undang-Undang Nomor 23 Tahun 2014 tentang Pemerintahan Daerah. Dokumen RKPD Kabupaten Klaten Tahun 2024 memiliki keterkaitan dengan beberapa dokumen perencanaan di Kabupaten Klaten, maupun dokumen perencanaan di tingkat Provinsi Jawa Tengah dan Nasional. Adapun gambar hubungan antar dokumen sebagai berikut:

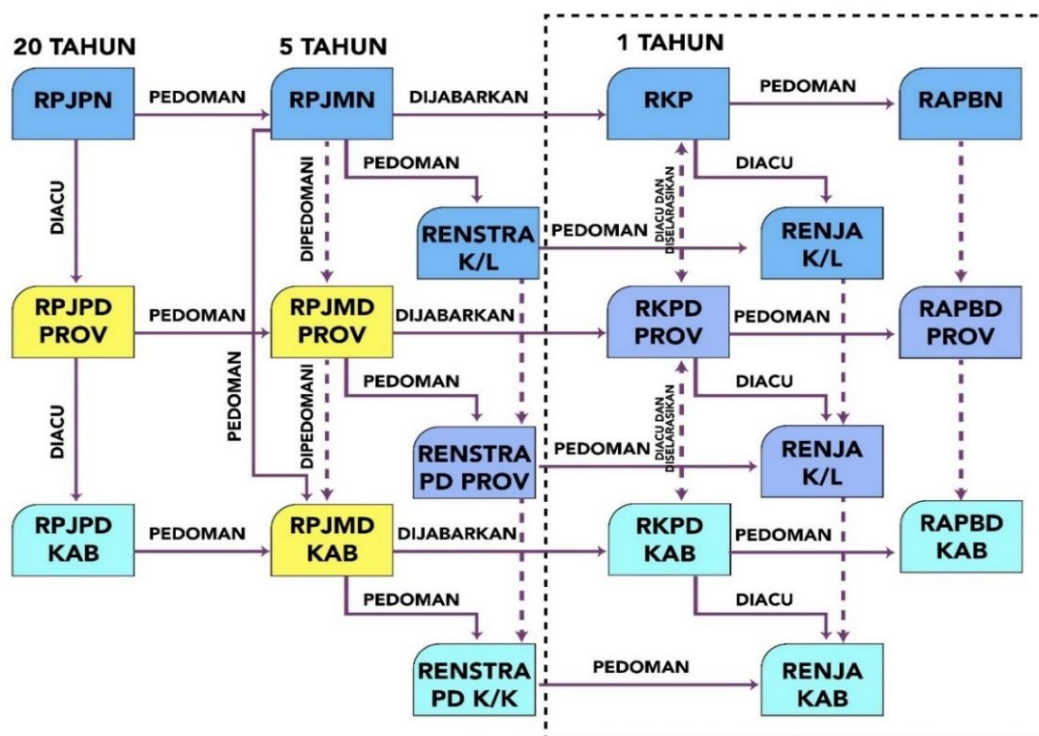

**Gambar 1.4 Hubungan Dokumen RKPD Kabupaten Klaten Tahun 2025 dengan Dokumen Perencanaan**

Penjelasan masing-masing dokumen perencanaan terkait diuraikan sebagai berikut.

### 1. Hubungan Dengan Hasil Evaluasi RKPD Tahun 2023

Hasil evaluasi RKPD Tahun 2023 memberikan gambaran atas pencapaian kinerja Pemerintah Daerah sampai dengan tahun 2023 yang akan menjadi menjadi dasar dalam merumuskan permasalahan, isu strategis dan penentuan prioritas pembangunan tahunan daerah tahun 2025.

### 2. Kajian Terhadap RPJMD dan Renstra Perangkat Daerah Tahun 2021-2026.

Penyusunan RKPD Tahun 2025 merupakan penjabaran tahun keempat dari RPJMD Kabupaten Klaten, perlu memperhatikan isu strategis pembangunan yang tercantum dalam RPJMD Tahun 2021-2026 terutama terkait permasalahan dan isu strategis daerah. Penyusunan RKPD Tahun 2025 juga harus memperhatikan Renstra Perangkat Daerah terkait dengan permasalahan dan isu strategis serta indikator kinerja Perangkat Daerah Tahun 2021-2026.

### 3. Kajian Terhadap Kebijakan Pemerintah Pusat dan Pemerintah Provinsi.

Kajian ini digunakan untuk melengkapi analisis dan evaluasi yang telah ditetapkan berkaitan dengan identifikasi kebijakan untuk tahun rencana. Hal ini terkait dengan karakteristik kebijakan yang relevan, yakni amanat perundang-undangan yang mengikat secara umum suatu daerah, kebijakan pemerintah pusat atau provinsi yang menjadikan pemerintah pusat atau provinsi yang memberikan suatu dampak tidak langsung terhadap suatu daerah. Pada tahap ini diperlukan kajian terhadap informasi dan kebijakan yang



memiliki kaitan maupun dampak langsung atau tidak langsung terhadap daerah.

#### **4. Hubungan RKPD dengan Renja Perangkat Daerah**

Penyusunan RKPD Kabupaten Klaten Tahun 2025 juga harus memperhatikan Rencana Kerja (Renja) Perangkat Daerah terkait dengan permasalahan, isu strategis, rencana program, kegiatan, sub kegiatan, dan indikator kinerja perangkat daerah tahun 2025. Setelah RKPD ditetapkan, RKPD akan menjadi pedoman dalam penyusunan Renja Perangkat Daerah.

### **1.4. Maksud dan Tujuan**

#### **1.4.1. Maksud**

Penyusunan Rencana Kerja Pemerintah Daerah (RKPD) Kabupaten Klaten Tahun 2025 dimaksudkan untuk:

1. Menyediakan dokumen yang menjadi pedoman bagi Pemerintah Daerah dan Dewan Perwakilan Rakyat Daerah dalam menyusun Rancangan Anggaran Pendapatan dan Belanja Daerah (RAPBD) serta penentuan Prioritas dan Plafon Anggaran Sementara (PPAS) Tahun 2025;
2. Menyediakan dokumen sebagai pedoman menyusun rencana kerja (renja) Perangkat Daerah Tahun 2025.

#### **1.4.2. Tujuan**

Tujuan penyusunan Rencana Kerja Pemerintah Daerah Kabupaten Klaten Tahun 2025 adalah mewujudkan sinergitas serta menjamin keterkaitan dan konsistensi antara perencanaan, penganggaran, pelaksanaan dan pengawasan, serta mewujudkan efisiensi alokasi berbagai sumberdaya dalam pembangunan daerah.

### **1.5. Sistematika Dokumen RKPD**

Sistematika penyusunan Rencana Kerja Pemerintah Daerah (RKPD) Kabupaten Klaten Tahun 2024 dengan berpedoman Pasal 79 Ayat (2) Peraturan Menteri Dalam Negeri Nomor 86 Tahun 2017, dengan sistematika sebagai berikut:

#### **Bab I Pendahuluan**

Memuat latar belakang, dasar hukum penyusunan, hubungan RKPD dengan dokumen perencanaan lainnya, maksud dan tujuan, serta sistematika dokumen RKPD.

#### **Bab II Gambaran Umum Kondisi Daerah**

Memuat kondisi umum Daerah meliputi aspek geografi dan demografi, aspek kesejahteraan masyarakat, aspek pelayanan umum, aspek potensi Daerah; evaluasi pelaksanaan program dan kegiatan RKPD sampai tahun



berjalan dan realisasi RPJMD; serta menguraikan permasalahan pembangunan Daerah.

### **BAB III Kerangka Ekonomi dan Keuangan Daerah**

Memuat penjelasan tentang kondisi ekonomi tahun lalu dan perkiraan tahun berjalan; arah kebijakan ekonomi Daerah serta arah kebijakan keuangan Daerah;

### **BAB IV Sasaran dan Prioritas Pembangunan Daerah**

Memuat perumusan prioritas dan sasaran pembangunan Daerah berdasarkan hasil evaluasi dan analisis pelaksanaan RKPD tahun lalu dan capaian kinerja yang direncanakan dalam RPJMD;

### **BAB V Rencana Kerja dan Pendanaan Daerah**

Memuat rencana program prioritas Daerah yang disusun berdasarkan evaluasi pembangunan tahunan, dalam rangka pencapaian tujuan dan sasaran, prioritas dan fokus pembangunan daerah tahun 2025.

### **BAB VI Kinerja Penyelenggaraan Pemerintahan Daerah**

Menjelaskan kinerja penyelenggaraan pemerintahan Daerah berdasarkan target indikator kinerja Daerah yang kemudian ditetapkan menjadi Indikator Kinerja Utama (IKU) maupun Indikator Kinerja Kunci (IKK) sebagai bentuk pedoman dalam pencapaian kinerja tahunan pada RPJMD.

### **BAB VII Penutup**

Pada bagian ini berisi kaidah pelaksanaan dan penutup.

### **Lampiran**



## BAB II

# GAMBARAN UMUM KONDISI DAERAH

### 2.1. Aspek Geografi dan Demografi

#### 2.1.1. Karakteristik Lokasi dan Wilayah

##### 2.1.1.1. Luas dan Batas Wilayah Administrasi

Kabupaten Klaten merupakan salah satu dari 35 kabupaten/ kota yang ada di Provinsi Jawa Tengah yang mempunyai nilai strategis dan memiliki peranan yang sangat penting dalam proses pertumbuhan wilayah di Jawa Tengah. Kabupaten Klaten berada pada lokasi yang strategis, karena berada di simpul transportasi yang melayani skala provinsi atau beberapa kabupaten dengan adanya jalan arteri primer yang menghubungkan Kota Surakarta-Yogyakarta, didukung dengan jaringan jalan tol Solo-Yogyakarta.

Berdasarkan Peraturan Daerah Nomor 10 tahun 2021 tentang Rencana Tata Ruang Wilayah Kabupaten Klaten Tahun 2021-2024, Kabupaten Klaten memiliki luas wilayah 701,52 Km<sup>2</sup> dengan batas-batas wilayah sebagai berikut:

- Sebelah Utara : Kabupaten Boyolali
- Sebelah Timur : Kabupaten Sukoharjo
- Sebelah Selatan : Kabupaten Gunung Kidul ( DIY)
- Sebelah Barat : Kabupaten Sleman (DIY)

Luas Wilayah Kabupaten Klaten sebesar 70.152,02 hektar atau seluas 2,15% dari luas Provinsi Jawa Tengah (3.254.412 ha). Luas wilayah tersebut mencakup seluruh wilayah administrasi di Kabupaten Klaten yang terdiri dari 26 Kecamatan, 391 Desa serta 10 Kelurahan, dengan batas wilayah sebagai berikut:

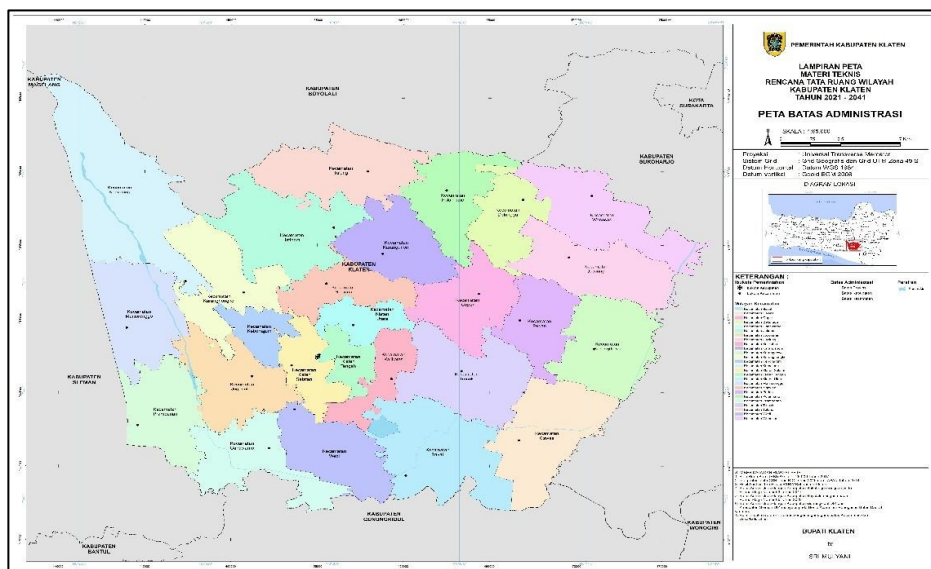

Sumber: RTRW Kabupaten Klaten Tahun 2021-2024

**Gambar 2.1** **Peta Wilayah Kabupaten Klaten**

Kabupaten Klaten memberi sumbangsih 2,15% terhadap luas wilayah Provinsi Jawa Tengah. Wilayah paling luas dimiliki oleh Kecamatan Kemalang yaitu 60,19 km,



yang mana Kecamatan Kemalang 8,58% dari total luas wilayah Kabupaten Klaten. Kecamatan Cawas merupakan kecamatan dengan jumlah desa terbanyak yaitu 21 desa, sedangkan kecamatan dengan desa paling sedikit yaitu Kecamatan Kalikotes dan Kecamatan Kebonarum masing masing terdiri dari 7 desa. Dengan rincian tabel sebagai berikut.

**Tabel 2.1 Luas Wilayah, Jumlah Desa/Kelurahan, RT,RW dan LPMK/LPMD Kabupaten Klaten Tahun 2023**

No	Kecamatan	Luas Wilayah (Km <sup>2</sup> )	Desa/ Kelurahan	RT	RW	LPMK/ LPMD
1	Prambanan	26,09	16	356	134	16
2	Gantiwarno	26,44	16	306	127	16
3	Wedi	26,25	19	448	189	19
4	Bayat	42,09	18	460	166	18
5	Cawas	35,93	20	491	207	20
6	Trucuk	34,68	18	487	197	18
7	Kalikotes	14,10	7	290	94	7
8	Kebonarum	10,41	7	171	70	7
9	Jogonalan	27,59	18	448	206	18
10	Manisrenggo	30,60	16	434	171	16
11	Karangnongko	29,49	14	332	142	14
12	Ngawen	18,45	13	334	125	13
13	Ceper	25,76	18	471	166	18
14	Pedan	19,99	14	407	143	14
15	Karangdowo	30,80	19	376	151	19
16	Juwiring	30,90	19	402	149	19
17	Wonosari	33,40	18	375	138	18
18	Delanggu	20,03	16	338	110	16
19	Polanharjo	25,21	18	253	109	18
20	Karanganom	25,61	19	292	137	19
21	Tulung	34,44	18	355	142	18
22	Jatinom	37,10	18	489	181	18
23	Kemalang	60,19	13	314	110	13
24	Klaten Selatan	15,09	12	338	131	12
25	Klaten Tengah	9,59	9	331	100	9
26	Klaten Utara	11,17	8	287	95	8
<b>Kabupaten Klaten</b>		701,52	401	9.593	3.689	401

Sumber: DPUPR Kab. Klaten, 2023



### 2.1.1.2. Letak dan Kondisi Geografis

Secara astronomis, Kabupaten Klaten terletak antara 7°32`19" Lintang Selatan sampai 7°48`33" Lintang Selatan dan antara 110°26`14" Bujur Timur sampai 110°47`51" Bujur Timur. Adapun secara geografis, wilayah Kabupaten Klaten terbagi menjadi 3 wilayah yaitu: (1) Dataran Lereng Gunung Merapi membentang di sebelah utara meliputi sebagian kecil sebelah utara wilayah Kecamatan Kemalang, Manisrenggo, Karangnongko, Jatinom dan Tulung. (2) Dataran rendah membujur di tengah meliputi seluruh wilayah kecamatan di Kabupaten Klaten, kecuali sebagian kecil wilayah merupakan dataran lereng Gunung Merapi dan Gunung Kapur. (3) Dataran Gunung Kapur yang membujur di sebelah selatan meliputi sebagian kecil sebelah selatan Kecamatan Bayat dan Cawas.

### 2.1.1.3. Kondisi Topografi

Secara umum, wilayah Kabupaten Klaten berada pada ketinggian 100 hingga >2.000 meter di atas permukaan laut (mdpl). Sekitar 3,72% wilayah Kabupaten Klaten terletak di antara ketinggian 0-100 mdpl, sebanyak 83,52% wilayahnya terletak di antara ketinggian 100-500 mdpl, dan sisanya sebanyak 12,76% terletak di antara ketinggian 500-2.500 mdpl. Ketinggian Kabupaten Klaten secara terperinci yaitu:

1. Wilayah dengan ketinggian kurang dari 100 mdpl meliputi sebagian dari kecamatan: Juwiring, Karangdowo dan Cawas.
2. Wilayah dengan ketinggian antara 100-200 mdpl meliputi Kecamatan Prambanan, Jogonalan, Gantiwarno, Wedi, Bayat, Cawas (di bagian barat), Trucuk, Kalikotes, Klaten Selatan, Klaten Tengah, Klaten Utara, Kebonarum (di bagian selatan), Ngawen (di bagian selatan dan timur), Ceper, Pedan, Karangnongko (di bagian timur), Polanharjo (di bagian timur), Delanggu, Juwiring (di bagian barat) dan Wonosari (di bagian barat).
3. Wilayah dengan ketinggian antara 200-400 mdpl meliputi Kecamatan: Manisrenggo, Jogonalan (di bagian utara), Karangnongko, Kebonarum (di bagian utara), Ngawen (di bagian utara), Jatinom, Karangnongko (di bagian barat), Tulung (sebagian besar) dan Polanharjo (bagian barat).
4. Wilayah dengan ketinggian antara 400-1.000 mdpl meliputi Kecamatan: Kemalang (sebagian besar), Manisrenggo (sebagian besar), Jatinom (sebagian kecil) dan Tulung (sebagian kecil).
5. Wilayah dengan ketinggian 1.000-2.000 mdpl berada di Kecamatan Kemalang.

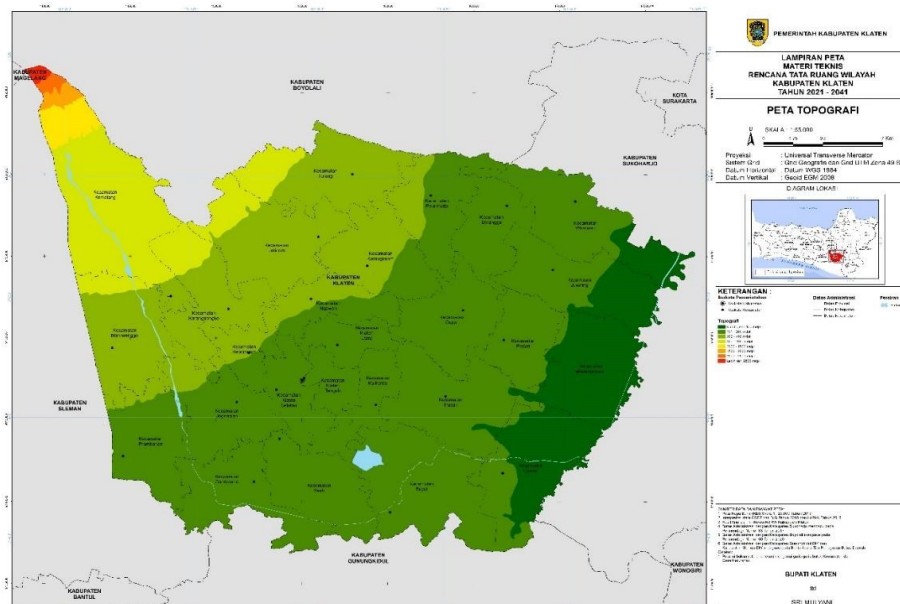

Sumber: RTRW Kabupaten Klaten Tahun 2021-2041

**Gambar 2.2 Peta Topografi Kabupaten Klaten**

Berdasarkan kondisi topografinya, wilayah Kabupaten Klaten terbagi:

1. Dataran Lereng Gunung Merapi membentang di sebelah utara meliputi sebagian kecil sebelah utara wilayah Kecamatan Kemalang, Manisrenggo, Karangnongko, Jatinom, dan Tulung;
2. Dataran Rendah membujur di tengah meliputi yang meliputi wilayah Kecamatan Klaten Tengah, Klaten Utara, Klaten Selatan, Kalikotes, Ngawen, Kebonarum, Wedi, Jogonalan, Prambanan, Gantiwarno, Delanggu, Wonosari, Juwiring, Ceper, Pedan, Karangdowo, Trucuk, Cawas, Karanganom, dan Polanharjo; dan
3. Dataran Gunung Kapur yang membujur di sebelah selatan meliputi sebagian kecil sebelah selatan Kecamatan Bayat, Cawas, dan sebagian Gantiwarno.

Jika dilihat dari kelerengannya, sebagian besar Kabupaten Klaten memiliki kelerengan 0-2% di wilayah bagian tengah ke selatan, kemudian kelerengan lebih dari 2-5%, dan semakin ke utara semakin kelerengan tinggi. Kelerengan lebih dari 40% terdapat di Kecamatan Kemalang karena merupakan lereng Gunung Merapi. Kelerengan 0-2% dan 2-5% masuk dalam kategori datar dan memiliki daya dukung yang baik untuk lahan terbangun, sehingga dapat disimpulkan bahwa hampir seluruh wilayah Kabupaten Klaten secara topografi memiliki daya dukung yang baik untuk kawasan budidaya. Wilayah yang perlu mendapat perhatian adalah wilayah dengan kemiringan lereng lebih dari 25% karena sudah masuk kategori curam, bahkan di beberapa tempat memiliki kelerengan lebih dari 45% yang berarti sangat curam dan sulit untuk dikembangkan sebagai kawasan terbangun.

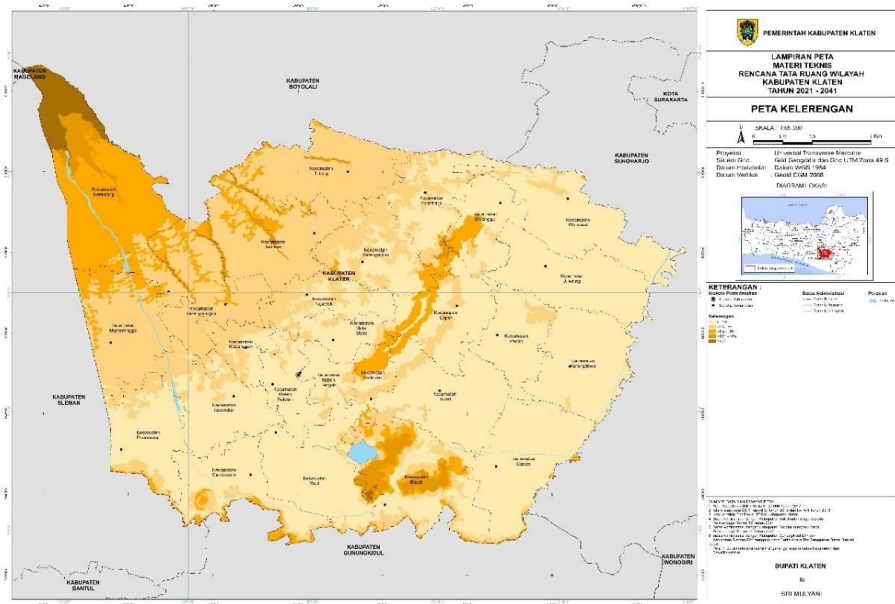

Sumber: RTRW Kabupaten Klaten Tahun 2021-2041

**Gambar 2.3 Peta Kelerengan Kabupaten Klaten**

#### 2.1.1.4. Kondisi Geologi

Geologi permukaan adalah kondisi geologi tanah atau batu yang ada di permukaan dan sebarannya baik lateral maupun vertikal hingga kedalaman batuan dasar serta sifat-sifat keteknikan tanah atau batu tersebut, dalam kaitannya untuk menunjang pengembangan kawasan. Keadaan geologi Kabupaten Klaten diketahui merupakan vulkanik kwarter muda yakni batuan induk yang membentuk lapisan tanah. Jenis batuan yang ada merupakan batuan gunung api merapi. Kondisi geologi wilayah Kabupaten Klaten terdiri dari beberapa jenis batuan, meliputi: Aluvium Tua, Endapan Aluvium, Batuan Gunungapi Merapi, Batuan Gunungapi Tua, Batuan Malihan, Batuan Merapi Tua, Dasit, Pendul, Formasi Gamping Wungkal, Formasi Kebobutak, Formasi Semilir, dan Formasi Wonosari.

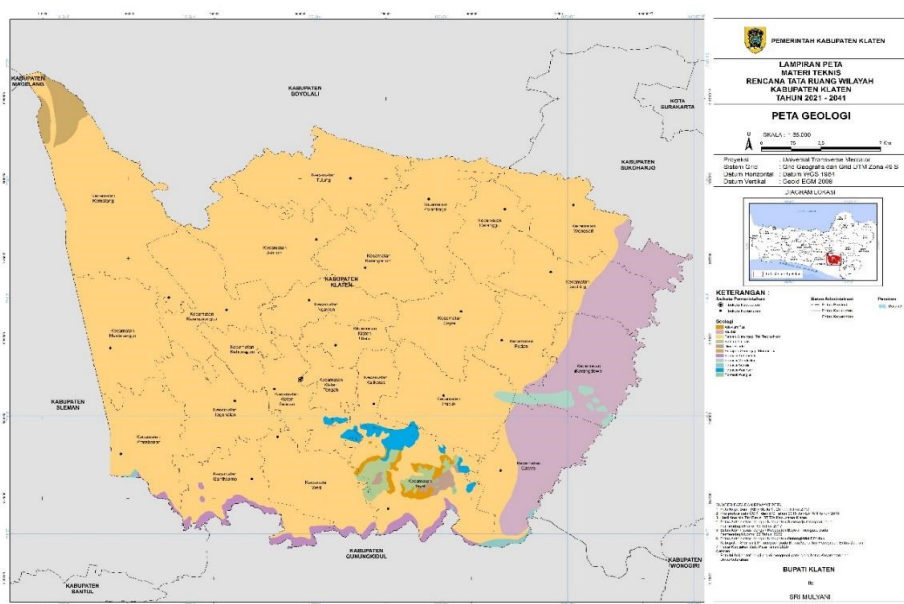

Sumber: RTRW Kabupaten Klaten Tahun 2021-2041

**Gambar 2.4 Peta Geologi Kabupaten Klaten**



### 2.1.1.5. Kondisi Klimatologi

Kabupaten Klaten memiliki iklim tropis dengan musim hujan dan musim kemarau silih berganti sepanjang tahun, temperatur antara 28-30 derajat Celcius, dan kecepatan angin rata-rata berkisar 20–25 km/jam. Berdasarkan Badan Meteorologi Klimatologi dan Geofisika (BMKG) Region II Jawa Tengah, rata-rata curah hujan berada pada kisaran 400-500 mm. Peta Curah Hujan Kabupaten Klaten disajikan pada gambar berikut

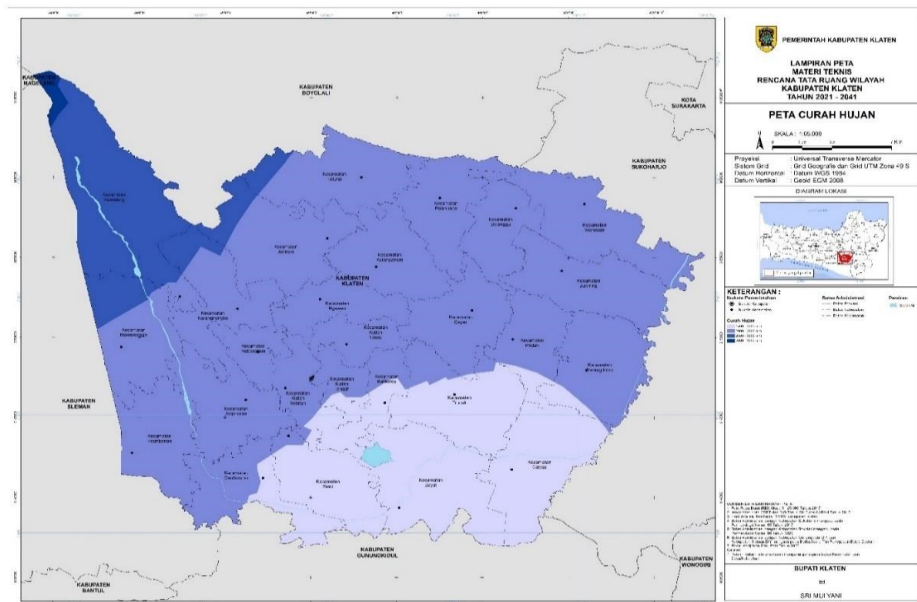

Sumber: RTRW Kabupaten Klaten Tahun 2021-2041

**Gambar 2.5 Peta Curah Hujan Kabupaten Klaten**

Menurut pengamatan iklim di Stasiun KBB Klaten, Kecamatan Klaten Tengah, Curah hujan tertinggi terjadi pada Bulan November yaitu 434 mm dengan 25 hari hujan. Sedangkan curah hujan terendah yaitu pada Bulan Juli sebanyak 1 mm dalam 1 hari hujan.

**Tabel 2.2 Pengamatan Unsur Iklim Menurut Bulan di Stasiun Klaten KBB di Kabupaten Klaten Tahun 2023**

No	Bulan	Jumlah Curah Hujan (mm)
1	Januari	165
2	Februari	446
3	Maret	202
4	April	183
5	Mei	108
6	Juni	0
7	Juli	0
8	Agustus	0
9	September	0
10	Oktober	0
11	November	28
12	Desember	147

Sumber: BPS Kabupaten Klaten, 2024



Curah hujan yang tinggi dapat bermanfaat untuk menambah sumber air terutama untuk pertanian, namun di sisi lain dapat menjadi bencana jika kapasitas aliran air melebihi kapasitas saluran drainase yang ada.

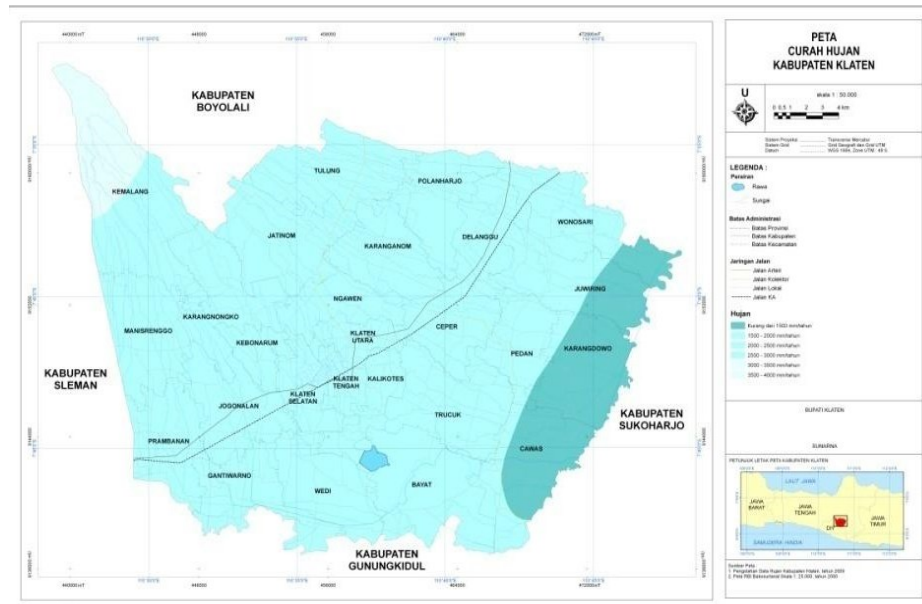

Sumber: RTRW Kabupaten Klaten 2021-2041

**Gambar 2.6** Peta Klimatologi Kabupaten Klaten

#### 2.1.1.6. Kondisi Hidrologi dan Geohidrologi

Kabupaten Klaten memiliki 2 karakteristik hidrologi yaitu air permukaan dan air tanah. Air permukaan adalah air yang berada di atas permukaan tanah seperti air sungai, air rawa, air irigasi, air danau, dan sebagainya. Sementara air tanah (*hidrogeologi*) mencakup mata air, air sumur dangkal dan sumur dalam. Air sumur dangkal adalah air yang keluar dari dalam tanah yang dangkal atau sering disebut sebagai air tanah. Dalamnya lapisan air ini dari permukaan tanah berkisar 5 sampai dengan 15 meter dan berbeda kedalaman antara satu tempat dengan tempat yang lain.

Wilayah Kabupaten Klaten masuk ke dalam Daerah Aliran Sungai (DAS) Bengawan Solo dan DAS Opak. Yang termasuk dalam DAS Bengawan Solo meliputi seluruh Kecamatan di Kabupaten Klaten. Luas DAS Bengawan Solo yang ada di Kabupaten Klaten mencapai  $\pm 67.024,08$  ha. Wilayah Kabupaten Klaten yang termasuk dalam DAS Opak yaitu Kecamatan Kemalang, Manisrenggo dan Prambanan. Luas DAS Opak yang ada di Kabupaten Klaten  $\pm 3.074,27$  ha. Berikut merupakan sungai yang melintasi wilayah Kabupaten Klaten dan banyak dimanfaatkan sebagai sumber air permukaan.

Selain memanfaatkan aliran sungai sebagai sumber air, wilayah Kabupaten Klaten juga memiliki sumber air berupa waduk, embung, mata air dan sumber lainnya. Waduk yang ada di Kabupaten Klaten berupa Waduk Rowo Jombor yang ada di Kecamatan Bayat. Waduk Rowo Jombor mempunyai luas 189 hektar. Waduk ini mempunyai kedalaman 4,5 m dan mampu menampung air 4.000.000 m<sup>3</sup>. Tujuan utama pembuatan Waduk Rowo Jombor adalah untuk menampung air dari sungai-sungai di sekitarnya untuk mengendalikan banjir, dan sebagai persediaan air irigasi



untuk lahan pertanian di sekelilingnya pada musim kemarau. Namun kemudian juga dimanfaatkan untuk keperluan lain, seperti pariwisata dan perikanan. Untuk mata air yang ada di Kabupaten Klaten sebanyak 206 yang tersebar di 20 kecamatan, di mana 38 diantaranya berlokasi di Kecamatan Tulung. Dari 206 mata air tersebut 17 di antaranya dalam kondisi mati. Sumber air lainnya yaitu embung. Sampai dengan Tahun 2020 di Kabupaten Klaten sudah terbangun 17 embung, namun yang aktif sampai dengan tahun 2024 tinggal 9 embung.

**Tabel 2.3 Daftar Embung di Kabupaten Klaten**

No	Nama	Lokasi	
		Desa	Kecamatan
1	Embung Tarubasan	Tarubasan	Karanganom
2	Embung Taskombang	Taskombang	Manisrenggo
3	Embung Pandes	Pandes	Wedi
4	Embung Krakitan I	Krakitan	Bayat
5	Embung Krakitan II	Krakitan	Bayat
6	Embung Kemalang	Kemalang	Kemalang
7	Embung Kluwih	Kemalang	Kemalang
8	Embung Panggang	Panggang	Kemalang
9	Embung Karangasem	Karangasem	Cawas

Sumber: DPUPR Kabupaten Klaten, 2024

Hidrogeologi atau air tanah adalah semua air yang terdapat pada lapisan mengandung air (*akuifer*) di bawah permukaan tanah. Air tanah dapat diklasifikasikan atas air tanah dangkal dan air tanah dalam, yang masing-masing diupayakan diperoleh besaran potensinya. Berdasar pada tipe akuifernya, akuifer dan produktivitasnya dapat dibedakan menjadi tiga kelompok, yaitu (1) *akuifer* dengan aliran melalui pori antar butir, (2) *akuifer* dengan aliran melalui celahan dan ruang antar butir, serta (3) *akuifer* celah dan pori dengan produktivitas kecil dan daerah air bawah tanah langka.

1. *Akuifer* dengan aliran melalui ruang antar butir

a. *Akuifer* dengan produktifitas tinggi dan penyebaran luas.

*Akuifer* berlapis banyak, keterusan sedang sampai tinggi, kedalaman muka air bawah tanah beragam, umumnya dekat permukaan tanah, di beberapa daerah ada di atas muka tanah, debit sumur umumnya lebih dari 10 l/dt.

b. *Akuifer* produktif dengan penyebaran luas

*Akuifer* berlapis banyak, keterusan sedang, kedalaman muka air bawah tanah cukup dangkal, debit sumur mencapai 5-10 l/dt, di beberapa tempat 20 l/dt.

c. *Akuifer* produktif sedang dengan penyebaran luas

*Akuifer* berlapis banyak, keterusan sedang sampai rendah, kedalaman muka air bawah tanah beragam umumnya dekat permukaan tanah, debit sumur umumnya kurang dari 5 l/dt.



- d. *Akuifer* berproduksi sedang dengan penyebaran setempat  
*Akuifer* dangkal, keterusan sedang sampai rendah, debit sumur umumnya kurang dari 5 lt/dt.
2. *Akuifer* dengan aliran melalui celahan dan ruang antar butir
  - a. *Akuifer* produktif tinggi dengan penyebaran luas  
*Akuifer* dengan keterusan dan kisaran kedalaman muka air *bawah tanah* sangat beragam, debit umumnya lebih dari 5 l/dt, pemunculan mata air banyak dijumpai, beberapa debitnya mencapai lebih dari 500 l/dt, terutama yang muncul dari lava vesikuler.
  - b. *Akuifer* produktif sedang dengan penyebaran luas  
*Akuifer* dengan keterusan sangat beragam, kedalaman muka air *bawah tanah* umumnya dalam, debit umumnya kurang dari 5 l/dt, mata air umumnya berdebit sedang, muncul terutama pada daerah lekuk lereng
  - c. *Akuifer* produktif dengan penyebaran setempat  
*Akuifer dengan* keterusan sangat beragam, umumnya air *bawah tanah yang tidak* dimanfaatkan karena dalam dan mempunyai penyebaran secara setempat.
3. *Akuifer* bercelah atau sarang produktifitas kecil dan daerah air bawah tanah langka
  - a. *Akuifer* produktivitas kecil dengan penyebaran setempat  
Pada *umumnya* keterusan sangat rendah, setempat air bawah tanah dalam dan dapat ditemui pada bagian lembah, terdapat pada zona lapukan batuan padu.
  - b. Air *bawah tanah langka*  
Terdapat pada bukit-bukit atau daerah yang mempunyai kualitas air jelek.

Hidrogeologi di wilayah Kabupaten Klaten dibedakan menjadi:

1. *Akuifer* produktif terdapat setempat;
2. *Akuifer* dengan produktivitas sedang dan penyebaran luas;
3. *Akuifer* dengan produktivitas sedang terdapat setempat;
4. *Akuifer* dengan produktivitas tinggi dan penyebaran luas;
5. *Akuifer* produktif dengan penyebaran luas; dan
6. Daerah air tanah langka.

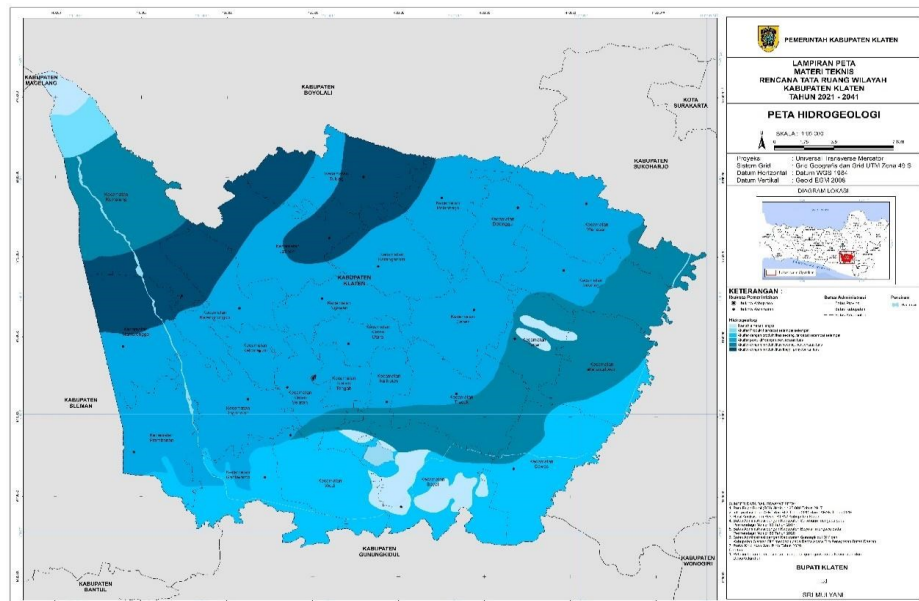

Sumber: RTRW Kabupaten Klaten Tahun 2021-2041

**Gambar 2.7 Peta Hidrogeologi Kabupaten Klaten**

### 2.1.1.7. Penggunaan Lahan

Penggunaan lahan pertanian selama 5 (empat) tahun terakhir yaitu Tahun 2018-2022 terjadi perubahan pola penggunaan lahan sawah irigasi. Penggunaan lahan sawah pada tahun tahun 2018 sebesar 31.943 Ha, pada tahun 2019 menjadi 31.943 Ha, pada tahun 2020 menjadi 34.682,71 Ha, pada tahun 2021 menjadi 34.682,71 Ha dan pada tahun 2022 menjadi 34,66 Ha (Sumber DPU PR, 2022). Perubahan luas Kabupaten Klaten secara administratif menjadi 70.152,02 hektar dengan rincian sebagai berikut:

**Tabel 2.4 Penggunaan Lahan di Kabupaten Klaten Tahun 2022**

PENGGUNAAN	LUAS (Ha)
Bangunan industri, perdagangan dan perkantoran	373,41
Bangunan permukiman desa	16975,03
Bangunan permukiman kota	7894,76
Bangunan Peternakan	4,05
Embung	2,47
Hutan lahan rendah sekunder kerapatan sedang	643,41
Hutan lahan tinggi primer kerapatan sedang	901,22
Jaringan rel kereta	42,64
Kolam ikan air tawar	136,26
Ladang/tegalan hortikultura	7834,09
Lapangan diperkeras	228,74
Sawah dengan padi diselingi tanaman lain/bera	978,22
Sawah dengan padi terus menerus	33668,63
Stasiun	7,45
Sungai	285,06
Terminal bus	5,40
Waduk multiguna	171,20

Sumber: DPU PR Kabupaten Klaten 2023



Pada tahun 2018 perubahan luasan penggunaan tanah pertanian ke non pertanian seluas 61,840 Ha, dengan perincian peruntukan: Perumahan 47,356 Ha, Industri 13,744 Ha, dan Jasa 0,740 Ha. Tahun 2019 perubahan luasan penggunaan tanah pertanian ke non pertanian seluas 81,6 Ha, dengan perincian peruntukan: Perumahan 55,5 Ha, Industri 18,2 Ha, Perusahaan 0,5 Ha, dan Jasa 7,5 Ha. Pada tahun 2020 perubahan luasan penggunaan tanah pertanian ke non pertanian mencapai 93,180 Ha, dengan rincian peruntukan: Perumahan 56,1038 Ha, Industri 10,332 Ha, Perusahaan 25,516 Ha, dan jasa 1,228 Ha. Tahun 2021 perubahan luasan penggunaan tanah pertanian ke non pertanian mencapai 90,71418 Ha, dengan rincian: Perumahan 56,09 Ha, Industri:7,879 Ha, Perusahaan 25,516 Ha, dan jasa 1,228 Ha. Sedangkan mulai tahun 2022 sampai dengan tahun 2023 belum ada perubahan terkait dengan luasan Penggunaan Lahan di Kabupaten Klaten.

#### **2.1.1.8. Pengembangan Potensi Wilayah**

Potensi pengembangan wilayah disusun dengan memperhatikan kesesuaian Dokumen RTRW Provinsi Jawa Tengah khususnya wilayah Subosukawanasraten dan mengacu pada Pasal 58 Peraturan Daerah Kabupaten Klaten Nomor 10 Tahun 2021 tentang Rencana Tata Ruang Wilayah Kabupaten Klaten Tahun 2021–2041, serta memperhatikan kondisi eksisting wilayah di Kabupaten Klaten. Pengembangan Potensi Wilayah diarahkan dengan memperhatikan pola ruang yang meliputi kawasan lindung dan kawasan budidaya dengan penjelasan sebagai berikut:

1. Kawasan Lindung, terdiri atas:
  - a. Badan air; dengan luas kurang lebih 455 (empat ratus lima puluh lima) hektar terdapat di:
    - 1) Kecamatan Bayat
    - 2) Kecamatan Cawas;
    - 3) Kecamatan Gantiwarno;
    - 4) Kecamatan Jogonalan;
    - 5) Kecamatan Juwiring;
    - 6) Kecamatan Karangdowo;
    - 7) Kecamatan Kemalang;
    - 8) Kecamatan Manisrenggo;
    - 9) Kecamatan Prambanan;
    - 10) Kecamatan Trucuk;
    - 11) Kecamatan Wedi; dan
    - 12) Kecamatan Wonosari.
  - b. Kawasan Yang Memberikan Perlindungan Terhadap Kawasan Bawahannya; Kawasan yang memberikan perlindungan terhadap kawasan bawahannya berupa kawasan lindung seluas 56 hektar di Kecamatan Bayat.
  - c. Kawasan Konservasi; Kawasan Konservasi berupa Kawasan pelestarian alam,



yaitu Taman Nasional Gunung Merapi seluas 901 hektar di Kecamatan Kemalang.

- d. Kawasan Lindung Geologi; Kawasan Lindung Geologi berupa cagar alam geologi, yaitu kawasan keunikan batuan dan fosil seluas 7 hektar di Kecamatan Bayat.
  - e. Kawasan Cagar Budaya; Kawasan Cagar Budaya meliputi:
    - 1) Candi Bubrah, Candi Lumbung, Candi Sewu, Candi Lor/Candirejo, Candi Asu/Gana, Candi Plaosan Lor, Candi Plaosan Kidul, dan Candi Sojiwan, dengan luas kurang lebih 72 (tujuh puluh dua) hektar di Kecamatan Prambanan;
    - 2) Kawasan Pandanaran dengan luas kurang lebih 6 (enam) hektar di Kecamatan Bayat;
    - 3) Candi Karangnongko dan Candi Merak di Kecamatan Karangnongko; Kawasan Pesanggrahan Paku Buwono X di Kecamatan Kemalang; Makam Ki Ageng Gribig di Kecamatan Jatinom;
    - 4) Makam Ki Ageng Perwito di Kecamatan Wonosari;
    - 5) Makam Panembahan Romo di Kecamatan Klaten Selatan;
    - 6) Makam Kyai Melati di Kecamatan Klaten Tengah;
    - 7) Makam Ronggowarsito di Kecamatan Trucuk; dan
    - 8) Makam Syeh Domba di Kecamatan Bayat.
2. Kawasan Budidaya, terdiri atas:
- a. Badan Jalan; Badan Jalan luas kurang lebih 375 (tiga ratus tujuh puluh lima) hektar terdapat di:
    - 1) Kecamatan Ceper;
    - 2) Kecamatan Delanggu;
    - 3) Kecamatan Jogonalan;
    - 4) Kecamatan Karanganom;
    - 5) Kecamatan Karangnongko;
    - 6) Kecamatan Kebonarum;
    - 7) Kecamatan Klaten Utara;
    - 8) Kecamatan Manisrenggo;
    - 9) Kecamatan Ngawen;
    - 10) Kecamatan Polanharjo; dan
    - 11) Kecamatan Prambanan.
    - 12) Kawasan hutan produksi; Kawasan hutan produksi terdiri atas:
      - 13) Kawasan Hutan Produksi Terbatas; Kawasan Hutan Produksi Terbatas, seluas 199 hektar di Kecamatan Bayat.
      - 14) Kawasan Hutan Produksi Tetap, seluas 394 hektar di Kecamatan Bayat dan Kalikotes.
  - b. Kawasan Perkebunan Rakyat; Kawasan Perkebunan Rakyat seluas 2.340 hektar di Kecamatan Bayat, Kecamatan Karangnongko dan Kecamatan



Kemalang.

- c. Kawasan pertanian; Kawasan pertanian terdiri atas:
  - 1) Kawasan Pertanian Pangan, yaitu Kawasan Pertanian Pangan Berkelanjutan seluas 32.000 hektar yang terdapat di seluruh kecamatan.
  - 2) Kawasan Peternakan; Kawasan Peternakan seluas 251 hektar yang terdapat di:
    - a) Kecamatan Bayat;
    - b) Kecamatan Gantiwarno;
    - c) Kecamatan Jatinom;
    - d) Kecamatan Karangnongko;
    - e) Kecamatan Kemalang;
    - f) Kecamatan Manisrenggo;
    - g) Kecamatan Ngawen;
    - h) Kecamatan Prambanan; dan
    - i) Kecamatan Tulung.
- d. Kawasan Perikanan; Kawasan Perikanan berupa Kawasan Perikanan Budi Daya seluas 82 hektar yang terdapat di :
  - 1) Kecamatan Kalikotes;
  - 2) Kecamatan Karanganom;
  - 3) Kecamatan Karangnongko;
  - 4) Kecamatan Kebonarum;
  - 5) Kecamatan Ngawen;
  - 6) Kecamatan Polanharjo;
  - 7) Kecamatan Prambanan; dan
  - 8) Kecamatan Tulung.
- e. Kawasan pertambangan dan energi; Kawasan pertambangan dan energi berupa Kawasan pertambangan mineral, yaitu Kawasan Peruntukan Pertambangan Batuan seluas kurang lebih 65 hektar terdapat di Kecamatan Jatinom dan Kecamatan Tulung.
- f. Kawasan Peruntukan Industri; Kawasan Peruntukan Industri seluas kurang lebih 1.690 hektar yang terdapat di:
  - 1) Kecamatan Bayat;
  - 2) Kecamatan Cawas;
  - 3) Kecamatan Ceper;
  - 4) Kecamatan Delanggu;
  - 5) Kecamatan Gantiwarno;
  - 6) Kecamatan Jatinom;
  - 7) Kecamatan Jogonalan;
  - 8) Kecamatan Juwiring;
  - 9) Kecamatan Kalikotes;
  - 10) Kecamatan Karanganom;



- 11) Kecamatan Karangdowo;
  - 12) Kecamatan Kebonarum;
  - 13) Kecamatan Klaten Selatan;
  - 14) Kecamatan Klaten Tengah;
  - 15) Kecamatan Klaten Utara;
  - 16) Kecamatan Ngawen;
  - 17) Kecamatan Pedan;
  - 18) Kecamatan Polanharjo;
  - 19) Kecamatan Prambanan;
  - 20) Kecamatan Trucuk;
  - 21) Kecamatan Tulung;
  - 22) Kecamatan Wedi; dan
  - 23) Kecamatan Wonosari.
- g. Kawasan Pariwisata; Kawasan Pariwisata terdiri atas:
- 1) Kawasan Pariwisata alam meliputi:
    - a) Bukit Sidoguro dengan luas kurang lebih 4 (empat) hektar di Kecamatan Bayat;
    - b) Obyek Mata Air Cokro (OMAC) dengan luas kurang lebih 2 (dua) hektar di Kecamatan Polanharjo dan 3 (tiga) hektar di Kecamatan Tulung;
    - c) Batu Batu Putih di Kecamatan Bayat;
    - d) Bukit Cinta di Kecamatan Bayat;
    - e) Bukit Patrum di Kecamatan Bayat;
    - f) Jombor Permai di Kecamatan Bayat;
    - g) Kawah Putih di Kecamatan Bayat;
    - h) Kawasan Lindung Geologi di Kecamatan Bayat;
    - i) Kebon Asri di Kecamatan Bayat;
    - j) Pesona Puncak Arjuna di Kecamatan Bayat;
    - k) Watu Sepur di Kecamatan Bayat;
    - l) Pemandian Jolotundo di Kecamatan Karanganom;
    - m) Umbul Brintik di Kecamatan Kebonarum;
    - n) Umbul Brondong di Kecamatan Kebonarum;
    - o) Umbul Pluneng Tirtomulyani di Kecamatan Kebonarum;
    - p) Umbul Pluneng Tirtomulyono di Kecamatan Kebonarum;
    - q) Deles Indah di Kecamatan Kemalang;
    - r) Girpasang di Kecamatan Kemalang;
    - s) Kalitalang di Kecamatan Kemalang;
    - t) Umbul Gedaren di Kecamatan Jatinom;
    - u) Umbul Susuhan di Kecamatan Ngawen;
    - v) Umbul Besuki di Kecamatan Polanharjo;
    - w) Umbul Kemanten di Kecamatan Polanharjo;
    - x) Umbul Pongkok di Kecamatan Polanharjo;



- y) Umbul Sigedang–Kapilaler di Kecamatan Polanharjo;
  - z) Puser Tubing di Kecamatan Polanharjo;
  - aa) Rivermoon Tubing di Kecamatan Polanharjo;
  - bb) Umbul Nilo di Kecamatan Tulung; dan
  - cc) Umbul Pelem di Kecamatan Tulung.
- 2) Kawasan Pariwisata buatan meliputi: Kawasan Pariwisata buatan meliputi:
- a) Museum Gula Jawa Tengah dengan luas kurang lebih 6 (enam) hektar di Kecamatan Jogonalan;
  - b) Tirta Pelangi di Kecamatan Kalikotes;
  - c) Kolam Renang Tirta Indah di Kecamatan Klaten Selatan;
  - d) Kolam Renang Tirta Yudha Bakti di Kecamatan Klaten Selatan;
  - e) Kolam Renang Moon di Kecamatan Klaten Utara;
  - f) Prilon Park di Kecamatan Klaten Utara;
  - g) D'Wangen Ketjeh Resto di Kecamatan Polanharjo;
  - h) Kampung Dolanan Sidowayah di Kecamatan Polanharjo;
  - i) Kawasan Wisata Siblarak di Kecamatan Polanharjo;
  - j) Kolam Renang Tirta Kamandanu di Kecamatan Polanharjo;
  - k) Pemancingan Omah Iwak di Kecamatan Polanharjo;
  - l) Kolam Renang Pancingan 47 di Kecamatan Tulung;
  - m) Kolam Renang Lumintu 1001 di Kecamatan Polanharjo;
  - n) Kolam Renang Sumber Mina di Kecamatan Polanharjo;
  - o) Pemancingan Janti di Kecamatan Polanharjo;
  - p) Ponggok Ciblon di Kecamatan Polanharjo;
  - q) Kolam Renang Galuh Tirtonirmolo di Kecamatan Prambanan;
  - r) Kolam Renang Tirta Kencana Miri di Kecamatan Trucuk;
  - s) Aqua Regia di Kecamatan Tulung;
  - t) Kolam Renang Bale Tirta di Kecamatan Tulung;
  - u) Kolam Renang Pancingan 100 di Kecamatan Tulung;
  - v) Pesona Alam Tirta di Kecamatan Tulung;
  - w) Pemandian Lumban Tirto di Kecamatan Tulung;
  - x) Semego di Kecamatan Tulung;
  - y) Umbul Asri di Kecamatan Tulung; dan
  - z) Pengembangan potensi wisata buatan lainnya di seluruh kecamatan.
- 3) Kawasan Pariwisata budaya meliputi; Kawasan Pariwisata buatan meliputi:
- a) Kampung Pecel Ngerangan di Kecamatan Bayat
  - b) Makam Sunan Pandanaran di Kecamatan Bayat;
  - c) Makam Ki Ageng Gribig di Kecamatan Jatinom;
  - d) Tradisi Yaqowiyu di Kecamatan Jatinom;
  - e) Tugu Waseso dan Menoro Baskoro di Kecamatan Karangnom;



- f) Candi Merak di Kecamatan Karangnongko;
- g) Candi Karangnongko di Kecamatan Karangnongko;
- h) Candi Asu/Gana di Kecamatan Prambanan;
- i) Candi Bubrah di Kecamatan Prambanan;
- j) Candi Lor/Candirejo di Kecamatan Prambanan;
- k) Candi Lumbung di Kecamatan Prambanan;
- l) Candi Plaosan Kidul di Kecamatan Prambanan;
- m) Candi Plaosan Lor di Kecamatan Prambanan;
- n) Candi Sojiwan di Kecamatan Prambanan;
- o) Makam Ronggo Warsito di Kecamatan Trucuk;
- p) Makam Ki Ageng Perwito di Kecamatan Wonosari; dan
- q) Keunikan lokal sebagai desa wisata meliputi:
  - 1. Desa Wisata Gununggajah di Kecamatan Bayat;
  - 2. Desa Wisata Jarum di Kecamatan Bayat;
  - 3. Desa Wisata Jotangan di Kecamatan Bayat;
  - 4. Desa Wisata Krakitan di Kecamatan Bayat;
  - 5. Desa Wisata Ngerangan di Kecamatan Bayat;
  - 6. Desa Wisata Paseban di Kecamatan Bayat;
  - 7. Desa Wisata Tlingsing di Kecamatan Cawas;
  - 8. Desa Wisata Pokak di Kecamatan Ceper;
  - 9. Desa Wisata Glagah di Kecamatan Jatinom;
  - 10. Desa Wisata Mranggen di Kecamatan Jatinom;
  - 11. Desa Wisata Plawikan di Kecamatan Jogonalan;
  - 12. Desa Wisata Tanjung di Kecamatan Juwiring;
  - 13. Desa Wisata Jimbung di Kecamatan Kalikotes;
  - 14. Desa Wisata Beku di Kecamatan Karanganom;
  - 15. Desa Wisata Soropaten di Kecamatan Karanganom;
  - 16. Desa Wisata Karangnongko di Kecamatan Karangnongko;
  - 17. Desa Wisata Malangjiwan di Kecamatan Kebonarum;
  - 18. Desa Wisata Ngrundul di Kecamatan Kebonarum;
  - 19. Desa Wisata Pluneng di Kecamatan Kebonarum;
  - 20. Desa Wisata Balerante di Kecamatan Kemalang;
  - 21. Desa Wisata Panggang di Kecamatan Kemalang;
  - 22. Desa Wisata Sidorejo di Kecamatan Kemalang;
  - 23. Desa Wisata Tegalmulyo di Kecamatan Kemalang;
  - 24. Desa Wisata Tlogowatu di Kecamatan Kemalang;
  - 25. Desa Wisata Danguran di Kecamatan Klaten Selatan;
  - 26. Desa Wisata Nglinggi di Kecamatan Klaten Selatan;
  - 27. Desa Wisata Jomboran di Kecamatan Klaten Tengah;
  - 28. Desa Wisata Duwet di Kecamatan Ngawen;
  - 29. Desa Wisata Manjungan di Kecamatan Ngawen;



30. Desa Wisata Nganjat di Kecamatan Polanharjo;
  31. Desa Wisata Ponggok di Kecamatan Polanharjo;
  32. Desa Wisata Sidowayah di Kecamatan Polanharjo;
  33. Desa Wisata Brajan di Kecamatan Prambanan;
  34. Desa Wisata Bugisan di Kecamatan Prambanan;
  35. Desa Wisata Kebondalem Kidul di Kecamatan Prambanan;
  36. Desa Wisata Melikan di Kecamatan Wedi;
  37. Desa Wisata Pasung di Kecamatan Wedi; dan
  38. Desa Wisata Sidowarno di Kecamatan Wonosari.
- 4) Kawasan Permukiman; Kawasan Permukiman terdiri atas:
- a) Kawasan Permukiman Perkotaan seluas 10.433 hektar yang terdapat di seluruh kecamatan;
  - b) Kawasan Permukiman Perdesaan seluas 20.783 hektar yang meliputi:
    - Kecamatan Bayat;
    - Kecamatan Cawas
    - Kecamatan Ceper;
    - Kecamatan Delanggu;
    - Kecamatan Gantiwarno;
    - Kecamatan Jatinom;
    - Kecamatan Jogonalan;
    - Kecamatan Juwiring;
    - Kecamatan Kalikotes;
    - Kecamatan Karanganom;
    - Kecamatan Karangdowo;
    - Kecamatan Karangnongko;
    - Kecamatan Kebonarum;
    - Kecamatan Kemalang;
    - Kecamatan Manisrenggo;
    - Kecamatan Ngawen;
    - Kecamatan Pedan;
    - Kecamatan Polanharjo;
    - Kecamatan Prambanan;
    - Kecamatan Trucuk;
    - Kecamatan Tulung;
    - Kecamatan Wedi; dan
    - Kecamatan Wonosari.
- 5) Kawasan Pertahanan dan Keamanan; Kawasan Pertahanan dan Keamanan meliputi:
- a) Depo Pendidikan dan Latihan Tempur Rindan IV/ Diponegoro dengan luas kurang lebih 28 (dua puluh delapan) hektar terdapat di Kecamatan Klaten Selatan;



- b) Komando Distrik Militer Klaten terdapat di Kecamatan Klaten Tengah;
- c) Kepolisian Resor Klaten terdapat di Kecamatan Klaten Utara;
- d) Lapangan tembak terdapat di Kecamatan Trucuk;
- e) Komando Rayon Militer meliputi :
  - Komando Rayon Militer 01/Kota di Kecamatan Klaten Tengah;
  - Komando Rayon Militer 02/Jogonalan di Kecamatan Jogonalan;
  - Komando Rayon Militer 03/Delanggu di Kecamatan Delanggu;
  - Komando Rayon Militer 04/Pedan di Kecamatan Pedan;
  - Komando Rayon Militer 05/Jatinom di Kecamatan Jatinom;
  - Komando Rayon Militer 06/Kebonarum di Kecamatan Klaten Selatan;
  - Komando Rayon Militer 07/Wedi di Kecamatan Wedi;
  - Komando Rayon Militer 08/Ngawen di Kecamatan Ngawen;
  - Komando Rayon Militer 09/ Prambanan di Kecamatan Prambanan;
  - Komando Rayon Militer 10/Gantiwarno di Kecamatan Gantiwarno;
  - Komando Rayon Militer 11/Karangnongko di Kecamatan Karangnongko;
  - Komando Rayon Militer 12/Manisrenggo di Kecamatan Manisrenggo;
  - Komando Rayon Militer 13/ Kemalang di Kecamatan Kemalang;
  - Komando Rayon Militer 14/Karanganom di Kecamatan Karangnom;
  - Komando Rayon Militer 15/ Polanharjo di Kecamatan Polanharjo;
  - Komando Rayon Militer 16/ Tulung di Kecamatan Tulung;
  - Komando Rayon Militer 17/Karangdowo di Kecamatan Karangdowo;
  - Komando Rayon Militer 18/Bayat di Kecamatan Bayat;
  - Komando Rayon Militer 19/Trucuk di Kecamatan Trucuk;
  - Komando Rayon Militer 20/Cawas di Kecamatan Cawas;
  - Komando Rayon Militer 21/Juwiring di Kecamatan Juwiring;
  - Komando Rayon Militer 22/Wonosari di Kecamatan Wonosari;
  - Komando Rayon Militer 23/Ceper di Kecamatan Ceper; dan
  - Komando Rayon Militer 24/Klaten Utara di Kecamatan Klaten Utara.
- f) Kepolisian sektor meliputi:
  - Kecamatan Bayat;
  - Kecamatan Cawas;
  - Kecamatan Ceper;
  - Kecamatan Delanggu;
  - Kecamatan Gantiwarno;
  - Kecamatan Jatinom;



- Kecamatan Jogonalan;
- Kecamatan Juwiring;
- Kecamatan Kalikotes;
- Kecamatan Karanganyam;
- Kecamatan Karangdowo;
- Kecamatan Karangnongko;
- Kecamatan Kebonarum;
- Kecamatan Kemalang;
- Kecamatan Klaten Tengah;
- Kecamatan Klaten Utara;
- Kecamatan Manisrenggo;
- Kecamatan Ngawen;
- Kecamatan Pedan;
- Kecamatan Polanharjo;
- Kecamatan Prambanan;
- Kecamatan Trucuk;
- Kecamatan Tulung;
- Kecamatan Wedi; dan
- Kecamatan Wonosari.

Peta Pola Ruang untuk kawasan lindung dan kawasan budidaya dapat dilihat pada Gambar berikut.

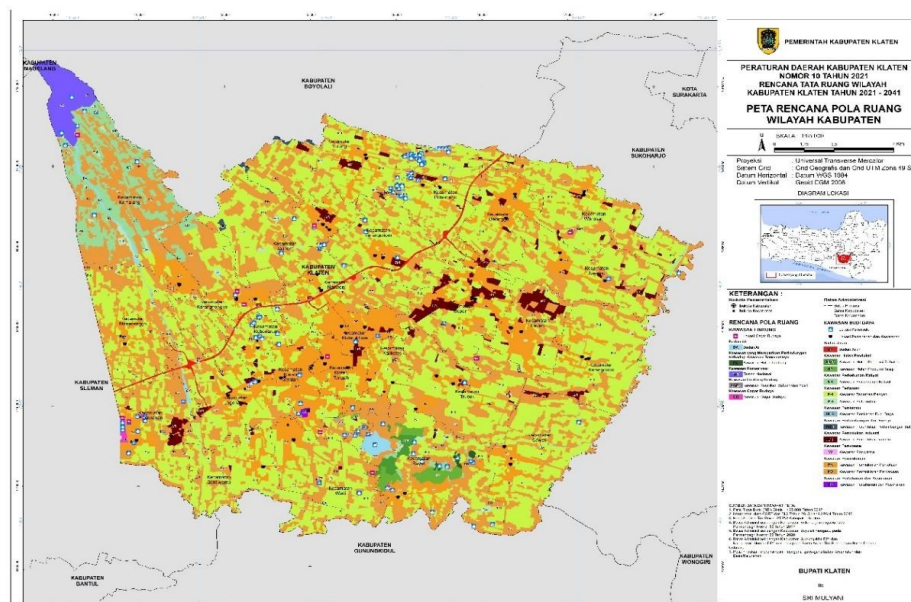

Sumber: RTRW Kabupaten Klaten Tahun 2021-2041

**Gambar 2.8 Peta Pola Ruang Kawasan Lindung dan Kawasan Budidaya Kabupaten Klaten**

### 2.1.1.9. Kondisi Daerah

#### 1. Jumlah Pertumbuhan dan Kepadatan Penduduk

Jumlah penduduk di Kabupaten Klaten tahun 2023 semester II sebanyak 1.296.692 jiwa dengan jumlah penduduk tertinggi di Kecamatan Trucuk yaitu



80.568 jiwa. Sedangkan jumlah penduduk terendah terdapat di Kecamatan Kebonarum yaitu 19.911 jiwa. Jika dilihat dari pertumbuhannya, angka pertumbuhan penduduk di Kabupaten Klaten selama 5 (lima) tahun terakhir mengalami fluktuasi. Angka pertumbuhan penduduk di tahun 2018-2019 sebesar 0,51%, tahun 2019-2020 sebesar 0,54%, tahun 2020-2021 sebesar -4,08% dan tahun 2021-2022 sebesar 0,80% sedangkan pada tahun 2022-2023 mengalami penurunan menjadi 0,78%. Fluktuasi pertumbuhan penduduk tersebut dikarenakan pada tahun 2019 dan 2020 Dinas Kependudukan dan Pencatatan Sipil melakukan verifikasi data wajib KTP belum rekam ke tingkat desa dengan cara mengirimkan daftar warga wajib KTP belum rekam ke Desa/Kelurahan selanjutnya meminta Kepala Desa/Kelurahan untuk memverifikasi dari daftar warga wajib KTP belum rekam dengan memberikan keterangan pada form yang sudah disediakan, sehingga dari data balikan hasil verifikasi tersebut Dinas Dukcapil Klaten mengeksekusi dengan cara menonaktifkan data penduduk yang tidak berada ditempat/meninggal/sudah rekam dengan NIK berbeda/tidak diketahui keberadaannya.

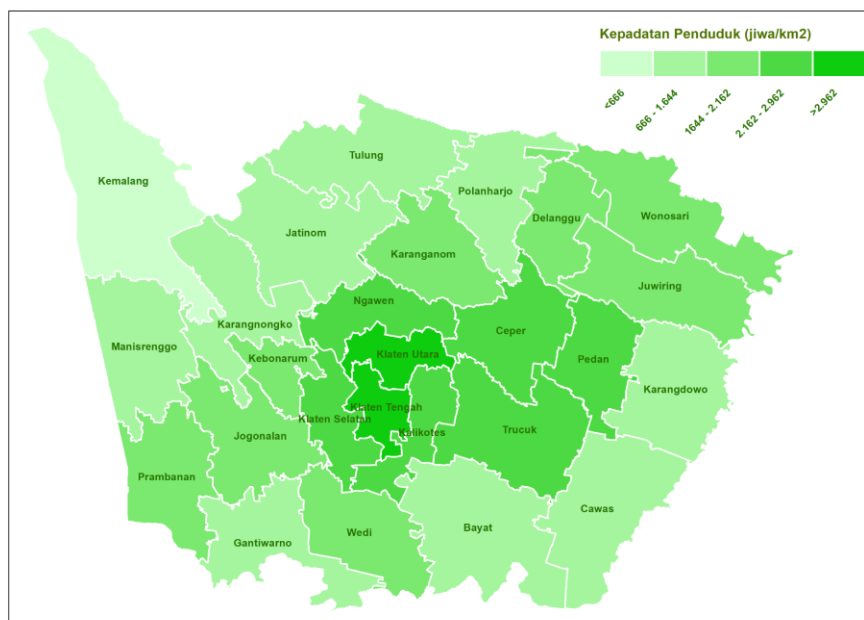

Sumber Disdukcapil, 2023 diolah kembali, 2024

**Gambar 2.9 Peta Sebaran Penduduk Kabupaten Klaten Tahun 2023**

Kepadatan penduduk di suatu wilayah dipengaruhi oleh luas wilayah dan jumlah penduduk masing-masing wilayah. Dengan luas wilayah mencapai 701,52 km<sup>2</sup> dan jumlah penduduk mencapai 1.296.692 jiwa pada tahun 2023, maka kepadatan penduduk di Kabupaten Klaten mencapai 1.848 jiwa/km<sup>2</sup>. Kepadatan penduduk tertinggi terdapat di Kecamatan Klaten Utara yaitu 4.378 jiwa/km<sup>2</sup> sedangkan untuk kepadatan terendah yaitu 671 jiwa/km<sup>2</sup> terdapat di Kecamatan Kemalang. Sebaran jumlah, pertumbuhan, dan kepadatan penduduk dirinci per kecamatan dapat dilihat pada tabel berikut.



Tabel 2.5 Jumlah, Pertumbuhan &amp; Kepadatan Penduduk Kabupaten Klaten Tahun 2018-2023

No	Kecamatan	Penduduk (jiwa)						Laju Pertumbuhan Penduduk Per Tahun (%)					Luas wilayah (km <sup>2</sup> )	Kepadatan Penduduk
		2018	2019	2020	2021	2022	2023	2018-2019	2019-2020	2020-2021	2021-2022	2022-2023		
1	2	3						4					5	6
1	Prambanan	52.662	52.824	54.667	51.499	52.068	52.712	0,31	3,49	-5,80	1,10	1,24	26,09	2.020
2	Gantiwarno	40.609	40.696	44.262	38.620	38.875	39.091	0,21	8,76	-12,75	0,66	0,56	26,44	1.478
3	Wedi	54.681	54.507	57.338	52.068	52.355	52.716	-0,32	5,19	-9,19	0,55	0,69	26,26	2.007
4	Bayat	65.148	65.649	69.554	63.541	64.083	64.374	0,77	5,95	-8,65	0,85	0,45	42,10	1.529
5	Cawas	61.359	60.690	62.222	57.569	57.990	58.339	-1,09	2,52	-7,48	0,73	0,60	35,94	1.623
6	Trucuk	80.740	81.715	82.901	79.064	79.933	80.568	1,21	1,45	-4,63	1,10	0,79	34,69	2.323
7	Kebonarum	20.910	20.935	21.467	19.835	19.868	19.911	0,12	2,54	-7,60	0,17	0,22	10,42	1.911
8	Jogonalan	61.117	61.237	63.848	58.869	59.487	59.893	0,20	4,26	-7,80	1,05	0,68	27,59	2.171
9	Manisrenggo	44.181	44.373	45.378	43.018	43.566	43.910	0,43	2,26	-5,20	1,27	0,79	30,60	1.435
10	Karangnongko	38.247	38.096	39.087	36.873	37.125	37.420	-0,39	2,60	-5,66	0,68	0,79	29,49	1.269
11	Ceper	66.963	67.619	70.048	65.048	65.369	65.918	0,98	3,59	-7,14	0,49	0,84	25,77	2.558
12	Pedan	48.831	48.990	50.421	46.907	47.210	47.586	0,33	2,92	-6,97	0,65	0,80	20,00	2.379
13	Karangdowo	45.176	45.256	47.089	43.486	43.639	43.873	0,18	4,05	-7,65	0,35	0,54	30,83	1.423
14	Juwiring	60.686	61.155	60.339	58.354	58.784	59.198	0,77	-1,33	-3,29	0,74	0,70	30,90	1.916
15	Wonosari	64.760	64.770	62.900	62.816	63.370	64.063	0,02	-2,89	-0,13	0,88	1,09	33,38	1.919
16	Delanggu	43.248	43.661	42.267	42.129	42.342	42.560	0,95	-3,19	-0,33	0,51	0,51	20,03	2.125
17	Polanharjo	42.783	42.969	41.146	41.009	41.194	41.371	0,43	-4,24	-0,33	0,45	0,43	25,22	1.640
18	Karanganom	47.585	47.602	46.270	46.304	46.725	47.179	0,04	-2,80	0,07	0,91	0,97	25,62	1.841
19	Tulung	55.283	55.419	53.634	53.834	54.430	54.856	0,25	-3,22	0,37	1,11	0,78	34,44	1.593
20	Jatinom	61.905	62.312	60.171	60.296	60.752	61.526	0,66	-3,44	0,21	0,76	1,27	37,11	1.658
21	Kemalang	39.721	40.064	39.299	39.479	39.907	40.372	0,86	-1,91	0,46	1,08	1,17	60,19	671
22	Ngawen	46.697	47.368	45.860	45.853	46.144	46.325	1,44	-3,18	-0,02	0,63	0,39	18,45	2.511



No	Kecamatan	Penduduk (jiwa)						Laju Pertumbuhan Penduduk Per Tahun (%)					Luas wilayah (km <sup>2</sup> )	Kepadatan Penduduk
		2018	2019	2020	2021	2022	2023	2018-2019	2019-2020	2020-2021	2021-2022	2022-2023		
1	2	3						4					5	6
23	Kalikotes	37.943	38.116	37.083	37.069	37.307	37.609	0,46	-2,71	-0,04	0,64	0,81	14,11	2.665
24	Klaten utara	48.416	49.265	48.023	47.928	48.379	48.903	1,75	-2,52	-0,20	0,94	1,08	11,17	4.378
25	Klaten tengah	42.264	42.634	41.620	41.146	41.238	41.557	0,88	-2,38	-1,14	0,22	0,77	9,59	4.333
26	Klaten selatan	44.965	45.687	43.908	43.921	44.571	44.862	1,61	-3,89	0,03	1,48	0,65	15,09	2.973
<b>Jumlah</b>		<b>1.316.880</b>	<b>1.323.609</b>	<b>1.330.802</b>	<b>1.276.535</b>	<b>1.286.711</b>	<b>1.296.692</b>	<b>0,51</b>	<b>0,54</b>	<b>-4,08</b>	<b>0,80</b>	<b>0,78</b>	<b>701,52</b>	<b>1.848</b>

Sumber: Dinas Kependudukan dan Catatan Sipil Kab. Klaten, 2024



## 2. Penduduk Menurut Struktur Umur

Berdasarkan kelompok umur penduduk di Kabupaten Klaten tahun 2023, 68,67% didominasi oleh penduduk usia produktif yaitu antara umur 15-64 tahun yang mencapai 890.502 jiwa. Sedangkan 20,70% lainnya yaitu 268.470 jiwa merupakan penduduk usia non produktif dari usia 0-14 tahun dan 10,62% atau 137.720 jiwa adalah penduduk usia 65 tahun ke atas. Rincian jumlah penduduk menurut kelompok umur dapat dilihat pada tabel berikut::

**Tabel 2.6 Jumlah Penduduk Kabupaten Klaten Menurut Kelompok Umur Tahun 2023**

No	Usia	Jumlah (jiwa)
1	0 - 4 tahun	77.493
2	5 - 9 tahun	92.141
3	10 - 14 tahun	98.836
4	15 - 19 tahun	95.935
5	20 - 24 tahun	94.891
6	25 - 29 tahun	89.825
7	30 - 34 tahun	86.799
8	35 - 39 tahun	90.383
9	40 - 44 tahun	100.065
10	45 -49 tahun	91.782
11	50 - 54 tahun	88.240
12	55 - 59 tahun	82.014
13	60 - 64 tahun	70.568
14	65 - 69 tahun	52.316
15	70 - 74 tahun	35.915
16	>=75 tahun	49.489
<b>Jumlah</b>		<b>1.296.692</b>

Sumber: Dinas Kependudukan dan Pencatatan Sipil Kabupaten Klaten, 2024  
\* Data DKB Semester II Tahun 2023

## 3. Piramida Penduduk

Piramida penduduk adalah komposisi penduduk berdasarkan usia dan jenis kelamin. Berdasarkan pembagian jenis kelamin dan rentang usia pada tabel 2.7, piramida penduduk Kabupaten Klaten membentuk piramida stasioner/granat. Bentuk piramida yang cenderung mengerucut di bagian bawah dan bagian atas dapat diartikan jumlah penduduk Kabupaten Klaten memperlihatkan keseimbangan antara jumlah kelahiran dan kematian penduduk. Piramida ini juga dapat mengindikasikan pertumbuhan penduduk yang relatif stabil serta jumlah penduduk usia produktif yang lebih dominan dibandingkan penduduk usia nonproduktif.



**Tabel 2.7 Persentase Jumlah Penduduk Kabupaten Klaten Menurut Jenis Kelamin Tahun 2023**

No	Usia	Laki-laki	Perempuan	Jumlah (jiwa)
1	0 - 4 tahun	39.924	37.569	77.493
2	5 - 9 tahun	47.900	44.241	92.141
3	10 - 14 tahun	50.755	48.081	98.836
4	15 - 19 tahun	49.399	46.536	95.935
5	20 - 24 tahun	48.644	46.247	94.891
6	25 - 29 tahun	46.117	43.708	89.825
7	30 - 34 tahun	43.911	42.888	86.799
8	35 - 39 tahun	45.389	44.994	90.383
9	40 - 44 tahun	50.643	49.422	100.065
10	45 - 49 tahun	45.924	45.858	91.782
11	50 - 54 tahun	43.148	45.092	88.240
12	55 - 59 tahun	38.669	43.345	82.014
13	60 - 64 tahun	32.769	37.799	70.568
14	65 - 69 tahun	24.700	27.616	52.316
15	70 - 74 tahun	16.842	19.073	35.915
16	>= 75 tahun	20.180	29.309	49.489
<b>Jumlah</b>		<b>644.914</b>	<b>651.778</b>	<b>1.296.692</b>

Sumber: Dinas Kependudukan dan Pencatatan Sipil Kab. Klaten, 2024

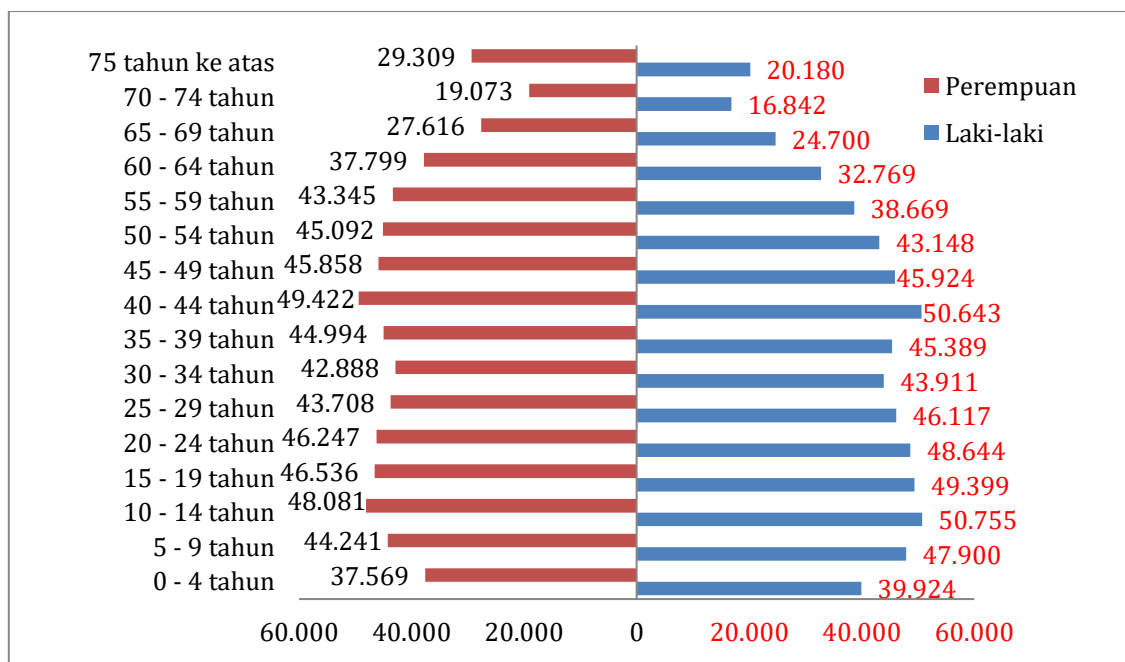

Sumber: Dinas Kependudukan dan Pencatatan Sipil Kab. Klaten diolah kembali, 2024

**Gambar 2.10 Piramida Penduduk Kabupaten Klaten Tahun 2023**

Data penduduk pada tabel 2.7 menunjukkan bahwa kelompok usia produktif (usia 15-64 tahun ke atas) jumlahnya mendominasi dibandingkan jumlah penduduk kelompok usia nonproduktif (0-14 dan >65 tahun). Berdasarkan data tersebut Rasio Beban Tanggungan (RBT) berada di angka 45,61% sebagaimana dilihat pada tabel di bawah ini. Angka RBT ini dapat



diartikan bahwa setiap 100 penduduk usia produktif menanggung sekitar 45 penduduk usia nonproduktif.

**Tabel 2.8 Rasio Beban Tanggungan (RBT) Kabupaten Klaten Tahun 2019-2023**

No	Tahun	Penduduk Kelompok Umur			Jumlah Penduduk	Persentase RBT
		0-14	15-64	65+		
1	2019	272.466	903.579	147.564	1.323.609	46,49%
2	2020	274.675	918.244	137.883	1.330.802	44,93%
3	2021	271.615	878.814	126.106	1.276.535	45,26%
4	2022	271.359	880.347	125.749	1.277.455	45,11%
5	2023	268.470	890.502	137.720	1.296.692	45,61%

Sumber: Dinas Kependudukan dan Pencatatan Sipil Kabupaten Klaten diolah kembali, 2024

Disamping RBT sebagaimana tersebut di atas, jumlah Kepala Keluarga (KK) yang semula sejumlah 452.439 KK pada Tahun 2022 menjadi 457.857 KK pada Semester II Tahun 2023 (atau bertambah sebanyak 5.418). Hal ini disebabkan adanya penertiban administrasi kependudukan (setiap penduduk yang sudah menikah wajib memiliki KK tersendiri). Gambaran perkembangan jumlah Kepala Keluarga Kabupaten Klaten Tahun 2019-2023 disajikan pada gambar dibawah ini;

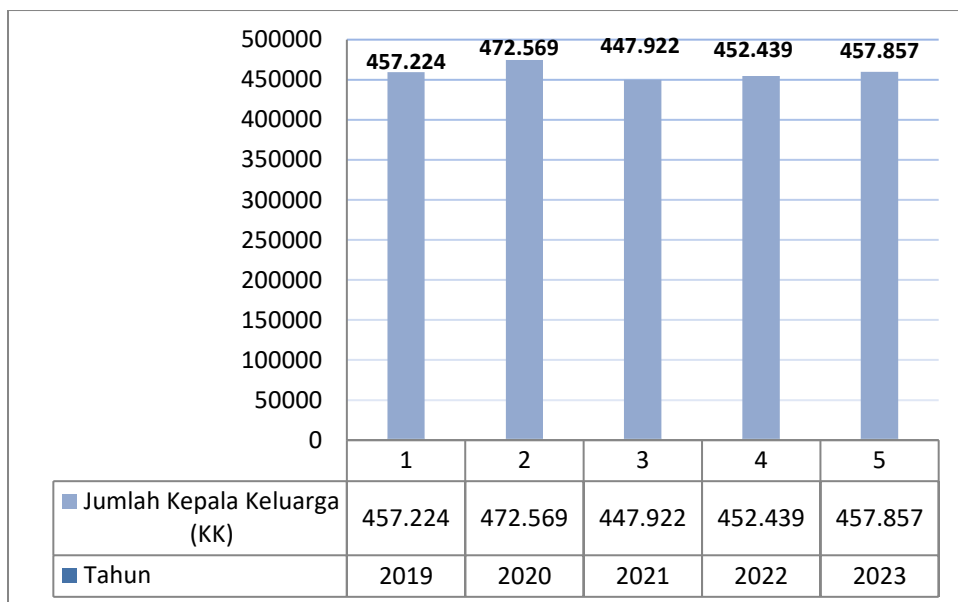

Sumber: Dinas Kependudukan dan Pencatatan Sipil Kabupaten Klaten, 2024

**Gambar 2.11 Perkembangan Jumlah Kepala Keluarga (KK) Kabupaten Klaten Tahun 2019-2023**

## 2.2. Aspek Kesejahteraan Masyarakat

### 2.2.1. Fokus Kesejahteraan dan Pemerataan Ekonomi

#### 2.2.1.1. Pertumbuhan Ekonomi

Pertumbuhan ekonomi atau *economic growth*, merupakan proses kenaikan output per kapita yang dimiliki suatu daerah dalam jangka panjang atau perubahan



tingkat kegiatan ekonomi suatu daerah yang terjalin dalam periode tertentu atau akumulasi dari tahun ke tahun. Pertumbuhan ekonomi juga di definisikan sebagai suatu proses perubahan kondisi perekonomian suatu daerah secara berkesinambungan menuju keadaan yang lebih baik dalam periode tertentu.

Pertumbuhan perekonomian Kabupaten Klaten selama Tahun 2019-2023 menunjukkan kinerja positif, hal ini ditunjang adanya pertumbuhan sektor UMKM dan lapangan usaha yang mendukung peningkatan sektor jasa. Pada tahun 2019 tumbuh sebesar 5,48%, hal ini sebagai dampak adanya pelaksanaan program pembangunan yang sinergis antar sektor. Namun pada tahun 2020 pertumbuhan ekonomi menunjukkan kinerja yang melambat yaitu sebesar -1,17% hal ini disebabkan adanya dampak wabah pandemi *Covid-19*, dimana jika dibandingkan dengan tahun 2019 maka banyak sektor lapangan usaha yang mengalami penurunan kecuali sektor informasi dan komunikasi; sektor jasa keuangan dan asuransi serta sektor jasa kesehatan dan kegiatan sosial yang mengalami kenaikan.

Pada tahun 2023 tercatat mengalami pertumbuhan positif yaitu sebesar 5,70%. Hampir semua lapangan usaha mencatat pertumbuhan positif. Hal ini dikarenakan sudah agak melandainya pandemi *Covid-19*, sehingga mobilitas masyarakat sudah mulai meningkat dan perekonomian perlahan sudah mulai bangkit kembali. Kondisi tersebut sama halnya dengan Provinsi dan Nasional yang di tahun 2023 menunjukkan pertumbuhan positif. Perbandingan pertumbuhan perekonomian antara Kabupaten Klaten, Provinsi Jawa Tengah dan Nasional selama Tahun 2019-2023 dapat dilihat pada gambar di bawah ini.

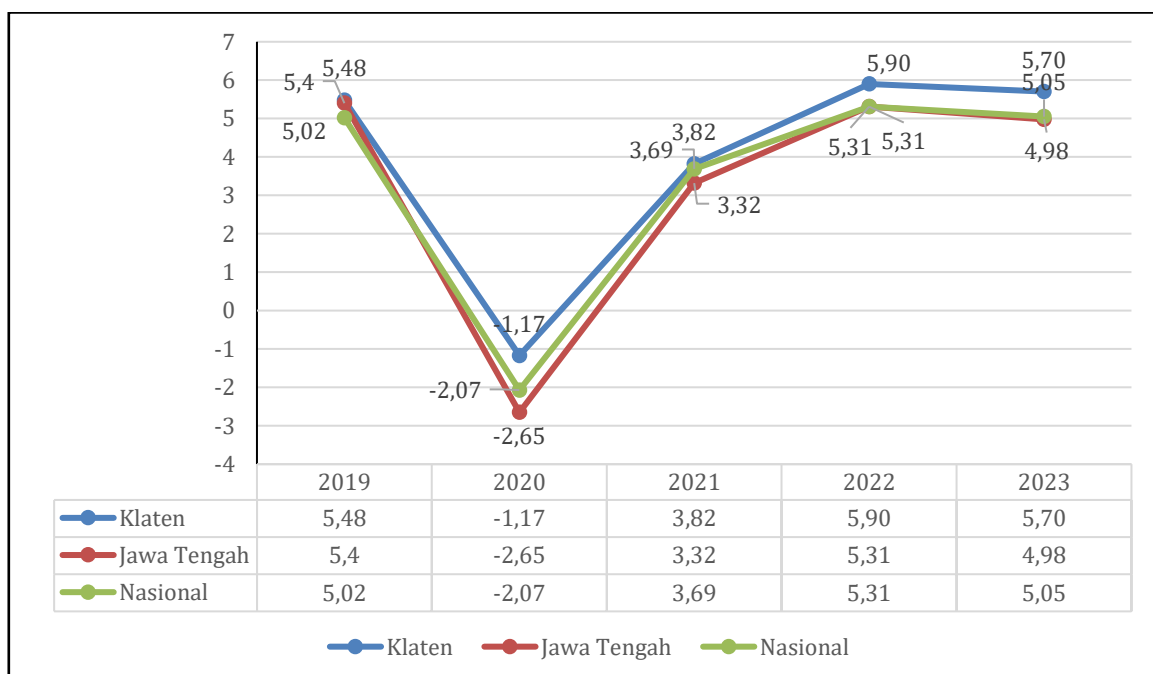

Sumber : BPS Kabupaten Klaten 2024

**Gambar 2.12 Perbandingan Pertumbuhan Perekonomian Antara Kabupaten Klaten, Provinsi Jawa Tengah dan Nasional Tahun 2019-2023**



Pada tahun 2023, kinerja pertumbuhan ekonomi Kabupaten Klaten jika dibandingkan dengan Kabupaten di sekitarnya berada di peringkat pertama, yaitu sebesar 5,70% diikuti Kabupaten Boyolali sebesar 5,63% dan Kota Surakarta sebesar 5,57%. Tahun 2023 Pertumbuhan ekonomi Kabupaten Klaten berada diatas Nasional sebesar 5,05% dan Provinsi Jawa Tengah sebesar yaitu 4,98%. Selengkapnya dapat dilihat pada gambar berikut.

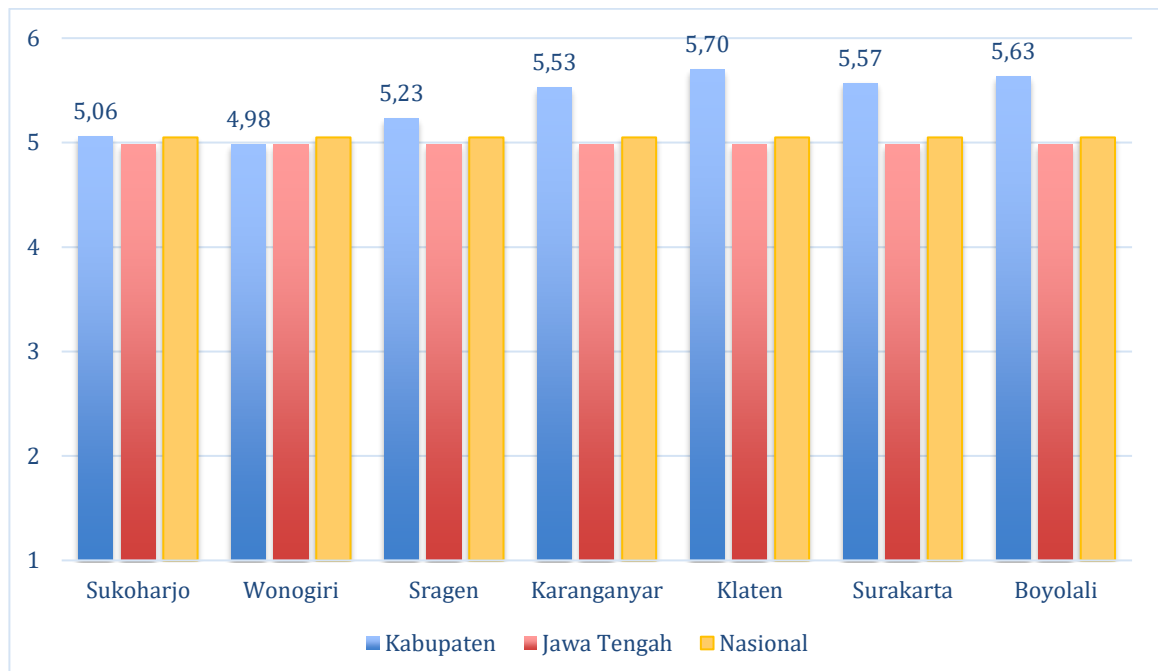

Sumber : BPS Provinsi Jawa Tengah, 2023

**Gambar 2.13 Perkembangan Pertumbuhan Ekonomi Kabupaten Klaten, dibandingkan dengan Kabupaten Sekitar Tahun 2023**

Pertumbuhan riil lapangan usaha tahun 2023 mengalami fluktuasi dari tahun sebelumnya, pertumbuhan yang tinggi dicapai antara lain oleh lapangan usaha, konstruksi sebesar 18,27%, penyediaan akomodasi dan makan minum sebesar 9,05%, informasi dan komunikasi sebesar 6,66%, selanjutnya lapangan usaha real estate 6,49%.

Hal tersebut dipengaruhi oleh adanya pelanggaran pergerakan masyarakat pasca meredanya pandemi *Covid-19*, telah dibukanya kembali obyek wisata serta perayaan Hari Raya dan hari-hari besar lainnya, yang menyebabkan tingkat mobilitas pergerakan masyarakat, sehingga perekonomian mulai bangkit kembali, dan ditunjang juga dengan adanya 5 (lima) stasiun kereta api dan dibukanya jalur Kereta Rel Listrik (KRL) Solo-Yogyakarta, terminal Ir. Soekarno dan padatnya lalu lintas sepeda motor. Kenaikan kinerja pertumbuhan ekonomi tersebut juga dipengaruhi oleh meningkatnya lapangan usaha bidang Penyediaan akomodasi makanan dan minuman, dari konstruksi yaitu sebesar dengan adanya pembangunan jalan tol dan jasa lainnya



**Tabel 2.9 Laju Pertumbuhan Produk Domestik Regional Bruto Atas Dasar Harga Konstan 2010 Menurut Lapangan Usaha di Kabupaten Klaten (%) Tahun 2019–2023**

Kategori	2019	2020	2021	2022	2023
Pertanian, Kehutanan, dan perikanan	0,52	2,12	1,14	1,61	1,21
Pertambangan dan Penggalian	3,15	-0,26	4,62	1,04	2,72
Industri Pengolahan	6,5	-1,2	3,68	3,91	5,85
Pengadaan Listrik dan Gas	5,42	4,51	7,56	4,31	5,86
Pengadaan Air, Pengelolaan Sampah, Limbah dan Daur Ulang	5,73	2,99	6,57	0,88	2,01
Konstruksi	6,56	-1,96	8,9	16,70	18,27
Perdagangan besar dan eceran; reparasi mobil dan sepeda motor	4,31	-4,79	5,65	4,03	3,68
Transportasi dan Pergudangan	4,96	-28,35	2,13	79,27	4,97
Penyediaan Akomodasi dan Makan Minum	7,88	-5,03	8,81	14,94	9,05
Informasi dan Komunikasi	11,84	17,84	5,43	2,36	6,66
Jasa Keuangan dan Asuransi	3,12	3,51	1,99	1,05	0,98
Real Estate	4,66	-0,24	2,19	4,60	6,49
Jasa Perusahaan	10,35	-7,04	3,22	5,07	5,20
Administrasi Pemerintahan, Pertahanan, dan Jaminan Sosial Wajib	1,61	-1,26	-1,32	1,04	4,60
Jasa Pendidikan	7,11	-0,18	0,12	1,84	4,78
Jasa Kesehatan dan Kegiatan Sosial	9,23	8,34	0,33	2,14	4,84
Jasa lainnya	8,87	-5,56	0,66	11,24	4,82
<b>PDRB Total</b>	<b>5,48</b>	<b>-1,17</b>	<b>3,82</b>	<b>5,90</b>	<b>5,70</b>

Sumber : BPS Kabupaten Klaten, 2024

Perekonomian Kabupaten Klaten berdasarkan besaran Produk Domestik Regional Bruto (PDRB) Atas Dasar Harga Berlaku tahun 2023 mencapai Rp 51.274.190,36 juta rupiah sedangkan Atas Dasar Harga Konstan mencapai Rp 31.938.326,59 juta rupiah. PDRB Atas Dasar Harga Berlaku memperlihatkan struktur perekonomian berdasarkan lapangan usaha. Sementara PDRB atas dasar harga konstan 2010 memperlihatkan tingkat pertumbuhan ekonomi sebagai refleksi capaian yang diperoleh dalam pembangunan.

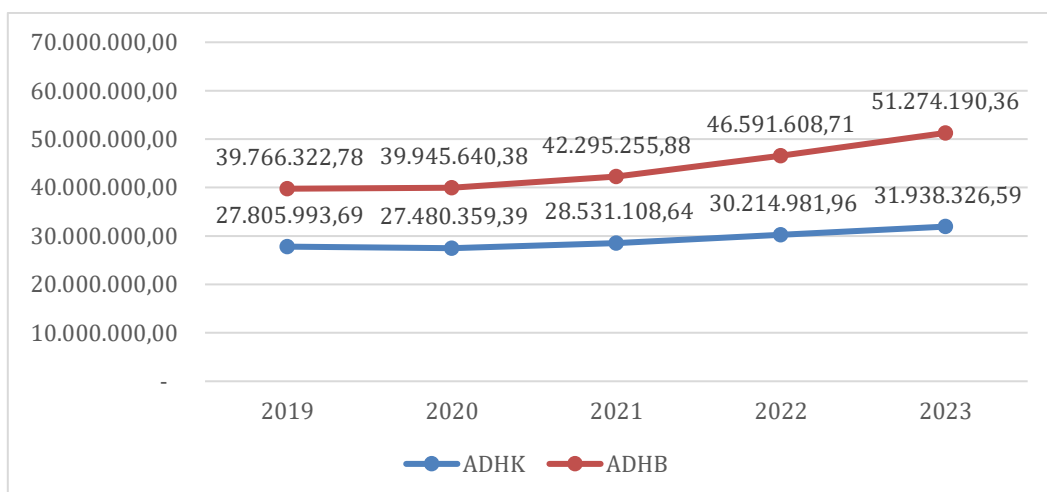

Sumber : BPS Kabupaten Klaten, 2023

**Gambar 2.14 Perkembangan PDRB ADHB dan ADHK Kabupaten Klaten Tahun 2019-2023**



Nilai PDRB Atas Dasar Harga Berlaku (ADHB) Kabupaten Klaten selama tahun 2019-2023 menunjukkan peningkatan yang positif, pada tahun 2019 sebesar Rp. 39.766.522,78 juta rupiah menjadi sebesar Rp.51.274.190,36 juta rupiah pada tahun 2023. Pembentukan PDRB Kabupaten Klaten pada tahun 2023 didominasi oleh lapangan usaha industri pengolahan sebesar Rp. 19.447.070,12 juta rupiah (37,93%), perdagangan besar dan eceran; reparasi mobil dan sepeda motor sebesar Rp 7.617.035,02 juta rupiah (14,86%); Pertanian, Kehutanan, dan Perikanan sebesar Rp 5.038.468,21 juta rupiah (9,83%); lapangan usaha konstruksi sebesar Rp 4.328.485,05 juta rupiah (8,44%) dan Jasa Pendidikan sebesar Rp. 3.021.765,07 juta rupiah (6,24%). Sementara peranan lapangan usaha-lapangan usaha lainnya masing-masing berada dibawah 5 (lima) persen.

Pada tahun 2023, target pertumbuhan PDRB sektor Pertanian dan Perikanan sebesar 2,09% dengan realisasi sebesar 1,21% dan persentase capaian sebesar 57,89%. Realisasi Pertumbuhan PDRB Sektor Pertanian dan Perikanan belum mencapai target dikarenakan adanya alih fungsi lahan dengan adanya Program Strategis Nasional pembangunan jalan Tol Yogya-Solo, adanya perubahan iklim ekstrem (el Nino) dan serangan hama yang sangat berdampak pada penurunan produktivitas hasil pertanian.

Kontribusi masing-masing lapangan usaha dalam pembentukan PDRB Kabupaten Klaten ditunjukkan dalam tabel dibawah ini.



Tabel 2.10 Nilai PDRB Atas Dasar Harga Berlaku Kabupaten Klaten Tahun 2019-2023 (dalam Milyar Rupiah)

No.	Lapangan Usaha	2019		2020		2021		2022		2023*	
		Juta Rupiah	%	Juta Rupiah	%	Juta Rupiah	%	Juta Rupiah	%	Juta Rupiah	%
<b>A</b>	Pertanian, Kehutanan, dan Perikanan	4.176.852,40	10,50	4.365.911,77	10,93	4.419.237,96	10,45	4.700.658,95	10,09	5.038.468,21	9,83
<b>B</b>	Pertambangan dan Penggalian	1.245.553,58	3,13	1.253.648,24	3,14	1.326.274,59	3,14	1.380.561,87	2,96	1.458.479,57	2,84
<b>C</b>	Industri Pengolahan	14.724.441,24	37,03	14.934.776,20	37,39	15.944.978,09	37,72	17.399.287,68	37,34	19.447.070,12	37,93
<b>D</b>	Pengadaan Listrik dan Gas	58.861,29	0,15	61.152,53	0,15	65.392,96	0,15	68.547,02	0,15	72.970,52	0,14
<b>E</b>	Pengadaan Air; Pengelolaan Sampah, Limbah, dan Daur Ulang	16.371,66	0,04	17.009,23	0,04	18.373,07	0,04	18.787,65	0,04	19.399,43	0,04
<b>F</b>	Konstruksi	2.547.897,54	6,41	2.515.483,15	6,30	2.850.689,73	6,74	3.550.391,35	7,62	4.328.485,05	8,44
<b>G</b>	Perdagangan Besar dan Eceran; Reparasi Mobil dan Sepeda Motor	6.430.015,48	16,17	6.145.077,58	15,38	6.575.704,50	15,56	7.113.418,13	15,27	7.617.035,02	14,86
<b>H</b>	Transportasi dan Pergudangan	779.971,91	1,96	576.288,34	1,44	604.748,01	1,43	1.146.856,59	2,46	1.317.900,85	2,57
<b>I</b>	Penyediaan Akomodasi dan Makan Minum	1.404.195,46	3,53	1.357.399,84	3,40	1.495.957,83	3,54	1.751.760,75	3,76	1.926.078,33	3,76
<b>J</b>	Informasi dan Komunikasi	1.419.789,34	3,57	1.674.713,98	4,19	1.766.199,59	4,18	1.812.737,67	3,89	1.936.245,09	3,78
<b>K</b>	Jasa Keuangan dan Asuransi	1.321.513,91	3,32	1.366.584,47	3,42	1.461.024,47	3,46	1.608.103,08	3,45	1.661.740,90	3,24
<b>L</b>	Real Estat	509.514,95	1,28	510.799,94	1,28	528.373,67	1,25	563.546,50	1,21	605.728,24	1,18
<b>M.N</b>	Jasa Perusahaan	143.271,72	0,36	135.864,52	0,34	141.787,85	0,34	155.720,76	0,33	170.338,83	0,33
<b>O</b>	Administrasi Pemerintahan, Pertahanan, dan Jaminan Sosial Wajib	908.656,78	2,28	910.583,18	2,28	890.528,77	2,11	922.851,09	1,98	984629,89	1,92
<b>P</b>	Jasa Pendidikan	2.881.198,28	7,25	2.898.739,98	7,26	2942318,98	6,96	3.022.681,72	6,49	3.201.765,07	6,24
<b>Q</b>	Jasa Kesehatan dan Kegiatan Sosial	495.228,51	1,25	550.782,80	1,38	557.970,43	1,32	580.278,01	1,25	622.954,12	1,21
<b>R.S.T.U</b>	Jasa Lainnya	703.188,73	1,77	670.824,63	1,68	681.695,38	1,61	795.419,89	1,71	864.901,12	1,69
<b>Produk Domestik Regional Bruto</b>		<b>39.766.522,78</b>	<b>100,00</b>	<b>39.945.640,38</b>	<b>100,00</b>	<b>42.295.255,88</b>	<b>100,00</b>	<b>46.591.608,71</b>	<b>100,00</b>	<b>51.274.190,36</b>	<b>100,00</b>

Sumber : BPS Kabupaten Klaten, 2024



PDRB Atas Dasar Harga Konstan di Kabupaten Klaten selama Tahun 2019-2023 mengalami fluktuatif, pada tahun 2019 mengalami peningkatan dari sebesar Rp. 27.805.993,69 juta rupiah menjadi Rp. 31.938.326,59 juta rupiah pada tahun 2023, namun demikian pada tahun 2020 mengalami perlambatan menjadi sebesar Rp. 27.480,36 milyar rupiah dikarenakan adanya dampak pandemi *Covid-19*, sedangkan pada tahun 2021 kembali mengalami peningkatan sebesar Rp. 28.531.108,64 juta rupiah dan pada tahun 2022 sebesar Rp. 30.214.981,96 juta rupiah seiring dengan telah melandainya pandemi *Covid-19* dan pelonggaran mobilitas masyarakat.

Jika dilihat Atas Dasar Harga Konstan sumbangan sektor PDRB berdasarkan lapangan usaha terjadi pertumbuhan yang fluktuatif, ada lapangan usaha yang mengalami kenaikan dan ada lapangan usaha yang mengalami penurunan. Pada Tahun 2023, kontribusi terbesar Atas Dasar Harga Konstan disumbang oleh sektor Konstruksi sebesar 18,27%. Sektor ini mengalami pertumbuhan yang meningkat dari tahun ke tahun dimana tumbuh tidak saja ditunjukkan dengan berkembangnya usaha kecil mikro dan industri olahan, tetapi juga ditunjang menguatnya daya beli masyarakat yang menopang tumbuhnya perekonomian daerah. Sementara ada beberapa sektor tumbuh tetap maupun melambat, tetapi apabila dilihat dari nilai investasi mengalami peningkatan. Selengkapnya dapat dilihat pada tabel berikut:



Tabel 2.11 Nilai PDRB Atas Dasar Harga Konstan Kabupaten Klaten Tahun 2019-2023 (dalam Milyar rupiah)

No	Lapangan Usaha	2019		2020		2021		2022		2023*	
		Nilai	r	Nilai	r	Nilai	r	Nilai	r	Nilai	r
A	Pertanian, Kehutanan, dan Perikanan	2.923.116,92	0,52	2.985.130,18	2,12	3.019.021,65	1,14	3.067.581,69	1,61	3.104.580,88	1,21
B	Pertambangan dan Penggalian	706.900,93	3,15	705.045,28	-0,26	737.587,14	4,62	745.247,01	1,04	765.543,48	2,72
C	Industri Pengolahan	9.599.530,72	6,50	9.483.870,46	-1,20	9.832.836,19	3,68	10.217.656,88	3,91	10.815.410,59	5,85
D	Pengadaan Listrik dan Gas	49.644,40	5,42	51.883,91	4,51	55.806,25	7,56	58.214,24	4,31	61.623,25	5,86
E	Pengadaan Air; Pengelolaan Sampah, Limbah, dan Daur Ulang	14.308,02	5,73	14.735,75	2,99	15.704,43	6,57	15.842,76	0,88	16.161,47	2,01
F	Konstruksi	1.742.475,03	6,56	1.708.276,48	-1,96	1.860.298,20	8,90	2.170.904,85	16,70	2.567.597,73	18,27
G	Perdagangan Besar dan Eceran; Reparasi Mobil dan Sepeda Motor	4.923.412,16	4,31	4.687.427,19	-4,79	4.952.335,78	5,65	5.152.052,25	4,03	5.341.518,52	3,68
H	Transportasi dan Pergudangan	656.720,86	4,96	470.525,49	-28,35	480.537,60	2,13	861.443,93	79,27	904.231,16	4,97
I	Penyediaan Akomodasi dan Makan Minum	1.098.344,48	7,88	1.043.075,16	-5,03	1.134.935,21	8,81	1.304.463,97	14,94	1.422.454,61	9,05
J	Informasi dan Komunikasi	1.282.866,12	11,84	1.511.722,42	17,84	1.593.773,40	5,43	1.631.348,20	2,36	1.740.064,36	6,66
K	Jasa Keuangan dan Asuransi	915.313,03	3,12	947.448,17	3,51	966.281,26	1,99	976.392,98	1,05	985.985,29	0,98
L	Real Estat	420.057,59	4,66	419.048,02	-0,24	428.221,51	2,19	447.907,47	4,60	476.965,99	6,49
M.N	Jasa Perusahaan	99.395,27	10,35	92.396,90	-7,04	95.374,60	3,22	100.208,70	5,07	105.422,75	5,2
O	Administrasi Pemerintahan, Pertahanan, dan Jaminan Sosial Wajib	641.455,60	1,61	633.375,54	-1,26	625.039,05	-1,32	631.525,93	1,04	660.600,33	4,6
P	Jasa Pendidikan	1.842.721,54	7,11	1.839.363,29	-0,18	1.841.649,34	0,12	1.875.510,34	1,84	1.965.175,35	4,78
Q	Jasa Kesehatan dan Kegiatan Sosial	336.313,36	9,23	364.377,77	8,34	365.587,92	0,33	373.418,09	2,14	391.497,43	4,84
R.S.T.U	Jasa Lainnya	553.417,66	8,87	522.657,38	-5,56	526.119,11	0,66	585.262,67	11,24	613.493,40	4,82
<b>Produk Domestik Regional Bruto</b>		<b>27.805.993,69</b>	<b>5,48</b>	<b>27.480.359,39</b>	<b>-1,17</b>	<b>28.531.108,64</b>	<b>3,82</b>	<b>30.214.981,96</b>	<b>5,90</b>	<b>31.938.326,59</b>	<b>5,70</b>

Sumber : BPS Kabupaten Klaten, 2024

Pertumbuhan PDRB per Kapita Atas Dasar Harga Berlaku Tahun 2023 mengalami kenaikan seiring dengan dengan mulai bangkit dan pulihnya kondisi perekonomian di Kabupaten Klaten dan meningkatnya daya beli masyarakat. Gambaran pertumbuhan PDRB per Kapita sebagaimana dapat dilihat pada gambar dibawah ini

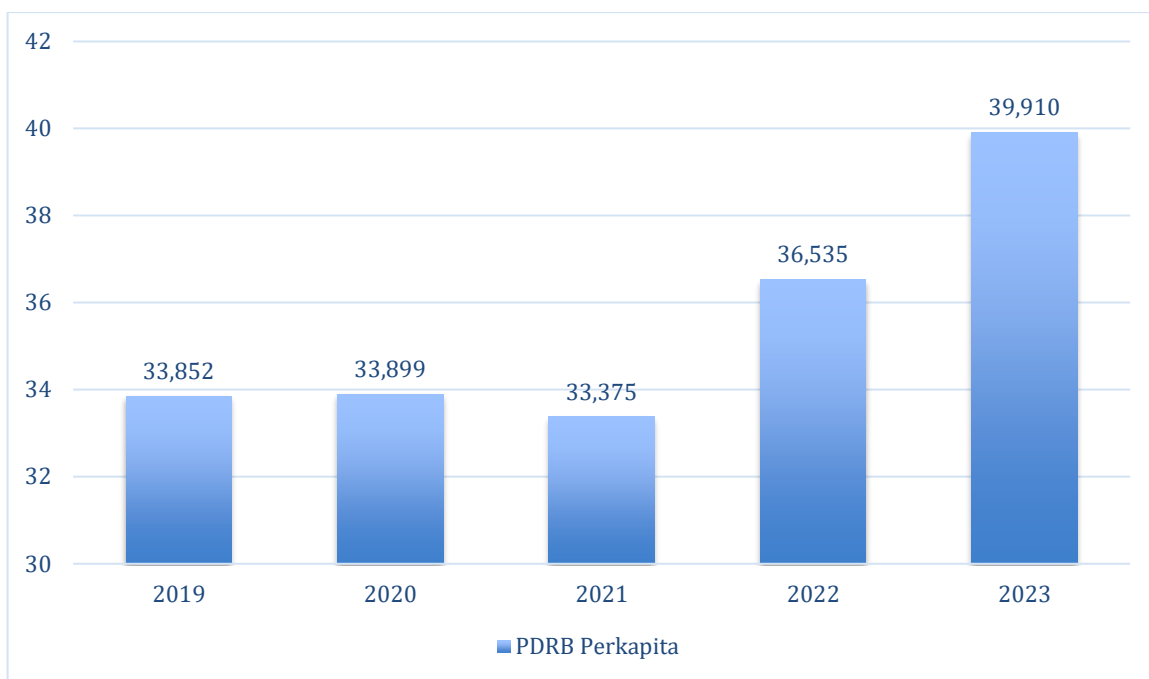

Sumber : BPS Kabupaten Klaten, 2024

**Gambar 2.15 Perkembangan PDRB Per Kapita Atas Dasar Harga Berlaku Kabupaten Klaten Tahun 2019-2023**

#### 2.2.1.2. Inflasi

Perkembangan inflasi di Kabupaten Klaten selama Tahun 2019-2023 mengalami fluktuatif. Inflasi di Kabupaten Klaten pada Tahun 2019 sebesar 2,64% atau lebih rendah dibanding Tahun 2023 sebesar 3,20%, namun demikian angka tersebut masih lebih rendah jika di banding pada tahun 2022 sebesar 7,03% seiring dengan telah terkendalinya harga bahan-bahan pokok penting di daerah, keberadaan stok Bapokting juga makin memadai serta koordinasi intensif yang dilaksanakan antara Tim Pengendali Inflasi Daerah (TPID) Kabupaten Klaten dengan Tim Pengendali Inflasi Pusat (TPIP) serta didukung gencarnya operasi pasar yang dilaksanakan oleh TIPD telah dapat ikut ambil bagian dalam menekan tingkat inflasi daerah.

Adanya kenaikan tingkat inflasi yang tinggi pada akhir tahun 2022 merupakan dampak meluasnya perang Rusia-Ukraina, perang Israel-Palestina yang membatasi ekspornya bahkan sampai pada pelarangan adanya ekspor dan meningkatnya tingkat suku bunga bank, sehingga mengakibatkan krisis keuangan, krisis pangan dan krisis energi. Selain itu, dengan adanya penyesuaian harga BBM pada bulan September tahun 2022 berdampak pada naiknya harga-harga berbagai kebutuhan pokok masyarakat

Berkat kolaborasi dan peran serta seluruh komponen yang berkepentingan antara pemerintah pusat dan daerah dalam melindungi perekonomian, tingkat perubahan harga dan menjaga daya beli masyarakat melalui pembentukan Tim Pengendali Inflasi Pusat (TPIP), subsidi, kompensasi, Bantuan Langsung Tunai (BLT), Gerakan Tanam Serentak, Gerakan Pasar Murah kerjasama antara pemerintah daerah dengan Bulog, kerjasama antar daerah guna mengendalikan tingkat inflasi dan meningkatkan daya beli masyarakat sehingga mampu menghadapi berbagai tekanan yang luar biasa.

Perkembangan laju inflasi di Kabupaten Klaten selama Tahun 2019-2023 dapat dilihat pada dibawah ini.

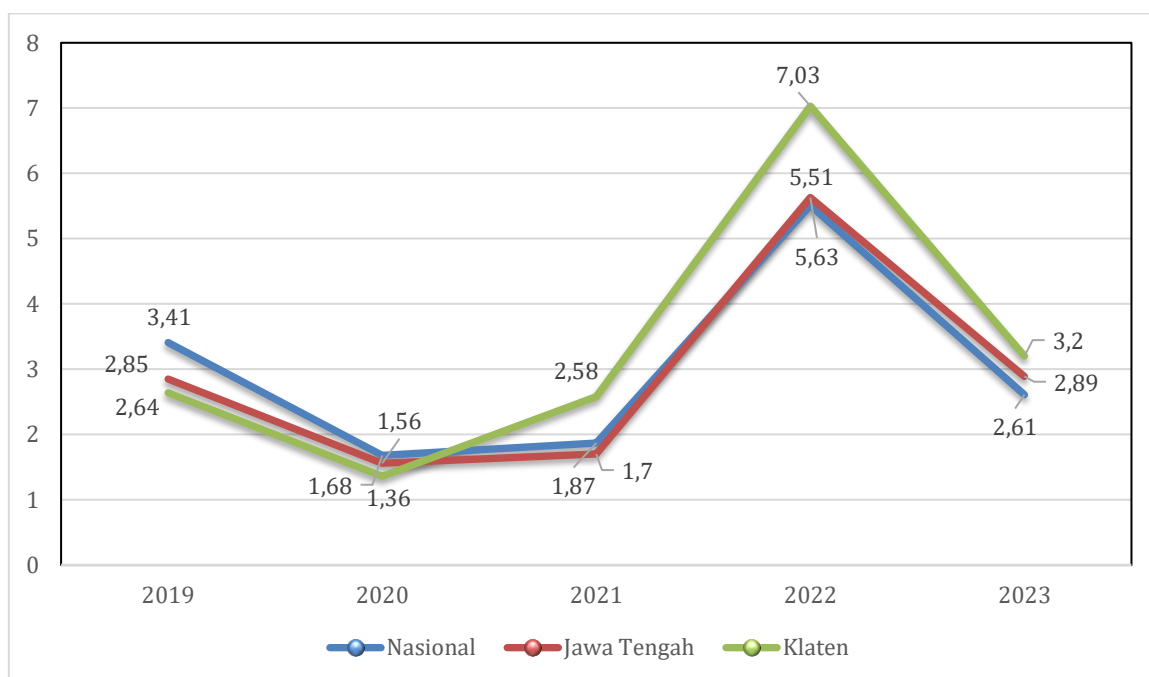

Sumber : BPS Kab. Klaten, Provinsi Jawa Tengah, 2024

**Gambar 2.16 Laju Inflasi di Kabupaten Klaten Tahun 2019-2023**

Laju inflasi selama Tahun 2019-2023 mengalami perkembangan yang bersifat fluktuatif, namun berdasarkan penggolongannya inflasi di Kabupaten Klaten apabila dilihat termasuk ringan, karena masih di bawah 10% per tahunnya. Hal ini disebabkan oleh terkendalinya harga beberapa komoditas pangan utama dan berfungsinya Tim Pengendali Inflasi Daerah (TPID) Kabupaten Klaten.

**Tabel 2.12 Perkembangan Laju Inflasi Tahun 2019-2023 se-Subosukawonosraten**

No	Wilayah	Tahun				
		2019	2020	2021	2022	2023
1.	Surakarta	2,94	1,38	2,58	7,03	3,20
2.	Boyolali	2,75	NA	NA	NA	NA
3.	Sukoharjo	NA	NA	NA	NA	NA
4.	Karanganyar	NA	NA	NA	NA	NA
5.	Wonogiri	NA	NA	NA	NA	NA
6.	Sragen	2,44	NA	NA	NA	NA
7.	<b>Klaten</b>	<b>2,64</b>	<b>1,38</b>	<b>2,58</b>	<b>7,03</b>	<b>3,20</b>
8.	<b>Jawa Tengah</b>	<b>2,85</b>	<b>1,56</b>	<b>1,70</b>	<b>5,63</b>	<b>2,89</b>
9.	<b>Nasional</b>	<b>3,41</b>	<b>1,68</b>	<b>1,87</b>	<b>5,51</b>	<b>2,61</b>

Sumber : BPS Provinsi Jawa Tengah, 2023

Laju inflasi selama Tahun 2019-2023 mengalami perkembangan yang bersifat fluktuatif, namun berdasarkan penggolongannya inflasi di Kabupaten Klaten apabila dilihat termasuk ringan, karena masih di bawah 10% per tahunnya. Hal ini disebabkan oleh terkendalinya harga beberapa komoditas pangan utama dan berfungsinya Tim Pengendali Inflasi Daerah (TPID) Kabupaten Klaten.

### 2.2.1.3. Kemiskinan

#### 1. Garis Kemiskinan

Pengukuran kemiskinan, konsep yang digunakan oleh BPS dengan menentukan penduduk referensi yaitu 20 persen penduduk yang berada di atas garis kemiskinan sementara (GKS) yang dalam hal ini garis kemiskinan sementara adalah garis kemiskinan periode lalu yang di-inflate dengan inflasi umum (IHK).

Garis Kemiskinan yang digunakan oleh BPS terdiri dari dua komponen, yaitu Garis Kemiskinan Makanan (GKM) yang terdiri atas 52 jenis komoditi dasar makanan yang dikonsumsi penduduk referensi yang kemudian disetarakan dengan 2100 kilokalori perkapita, sedangkan Garis Kemiskinan Non Makanan (GKNM) merupakan jumlah nilai kebutuhan minimum dari komoditi non makanan terpilih yang meliputi perumahan, sandang, pendidikan dan kesehatan. Garis Kemiskinan merupakan penjumlahan dari GKM dan GKNM. Penduduk yang memiliki rata-rata pengeluaran konsumsi per kapita per bulan di bawah garis kemiskinan dikategorikan sebagai penduduk miskin.

Dengan memperhatikan komponen Garis Kemiskinan (GK), yang terdiri dari Garis Kemiskinan Makanan (GKM) dan Garis Kemiskinan Bukan Makanan (GKBM), peranan komoditi makanan masih jauh lebih besar dibandingkan peranan komoditi bukan makanan. Garis Kemiskinan Provinsi Jawa Tengah

pada Maret 2023 tercatat sebesar Rp 477.580/kapita/bulan dengan komposisi Garis Kemiskinan Makanan sebesar Rp 360.571/kapita/bulan (75,50 persen) dan Garis Kemiskinan Bukan Makanan sebesar Rp 117.009/kapita/bulan (24,50 persen). Persentase penduduk miskin pada Maret 2023 sebesar 10,77 persen, mengalami penurunan, yaitu 0,21 persen poin dibanding September 2022. Jika dibandingkan Maret 2022, kemiskinan turun sebesar 0,16 persen poin. Pada Maret 2023, secara rata-rata rumah tangga miskin di Provinsi Jawa Tengah memiliki 4,28 orang anggota rumah tangga. Dengan demikian, diperkirakan besarnya Garis Kemiskinan per rumah tangga miskin adalah sebesar Rp 2.044.042/rumah tangga miskin/bulan.

Beberapa komoditi makanan dan bukan makanan yang dapat berpengaruh terhadap kenaikan garis kemiskinan, sebagai berikut :

**a. Komoditi Makanan**

Pada Maret 2023, komoditi makanan yang memberikan sumbangan terbesar pada Garis Kemiskinan, baik di perkotaan maupun di pedesaan, pada umumnya hampir sama. Beras masih memberi sumbangan terbesar yakni sebesar 20% di perkotaan dan 20,87% di pedesaan. Rokok kretek filter memberikan sumbangan terbesar kedua terhadap Garis Kemiskinan (11,45% di perkotaan dan 9,43% di pedesaan). Komoditi lainnya adalah daging ayam ras (4,69% di perkotaan dan 3,96% di pedesaan), telur ayam ras (4,28% di perkotaan dan 3,86% di pedesaan), tempe (2,57% di perkotaan dan 2,76% di pedesaan), mie instan (2,48% di perkotaan dan 2,47% di pedesaan), dan seterusnya.

**Tabel 2.13 Daftar Komoditi Makanan yang Memberi Pengaruh Besar Terhadap Kenaikan Garis Kemiskinan Tingkat Provinsi Jawa Tengah Periode Maret 2023**

No	Komoditi	Kota (%)	Komoditi	Desa (%)
1	Beras	20,00	Beras	20,87
2	Rokok kretek filter	11,45	Rokok kretek filter	9,43
3	Daging ayam ras	4,69	Daging ayam ras	3,96
4	Telur ayam ras	4,28	Telur ayam ras	3,86
5	Tempe	2,57	Tempe	2,76
6	Mie Instan	2,48	Bawang Merah	2,51
7	Gula Pasir	2,43	Mie Instan	2,47
8	Bawang Merah	2,26	Tahu	2,43
9	Kue Basah	2,10	Gula Pasir	2,39
10	Roti	2,10	Cabe Rawit	2,16
11	Komoditi makanan lainnya	20,87	Komoditi makanan lainnya	23,00

Sumber : BPS Provinsi Jawa Tengah, 2023

**b. Komoditi Bukan Makanan**

Komoditi bukan makanan yang memberikan sumbangan besar baik pada GK perkotaan maupun perdesaan adalah perumahan, bensin, listrik, dan pendidikan. Secara rinci ditunjukkan pada tabel berikut ini.

**Tabel 2.14 Daftar Komoditi Bukan Makanan yang Berpengaruh Besar Terhadap Kenaikan Garis Kemiskinan Tingkat Provinsi Jawa Tengah Periode Maret 2023**

No	Komoditi	Kota (%)	Komoditi	Desa (%)
1	Perumahan	7,28	Perumahan	8,02
2	Bensin	4,33	Bensin	4,07
3	Listrik	2,62	Listrik	1,76
4	Pendidikan	1,87	Pendidikan	1,25
5	Perlengkapan mandi	1,28	Perlengkapan mandi	1,17
6	Pajak kendaraan bermotor	0,79	Sabun cuci	0,84
7	Kesehatan	0,61	Kesehatan	0,77
8	Komoditi bukan makanan lainnya	6,01	Komoditi bukan makanan lainnya	6,27

Sumber : BPS Provinsi Jawa Tengah, 2023

Permasalahan kemiskinan merupakan permasalahan global yang dihadapi berbagai wilayah termasuk di Kabupaten Klaten. Garis kemiskinan Kabupaten Klaten di tahun 2019 hingga tahun 2023 menunjukkan kenaikan setiap tahunnya. Pada tahun 2019 sebesar Rp 405.537/kapita/bulan dan di tahun 2023 naik menjadi Rp 488.102/kapita/bulan. Garis kemiskinan Kabupaten Klaten lebih tinggi dibandingkan Provinsi Jawa Tengah, selengkapnya dapat dilihat pada gambar berikut.

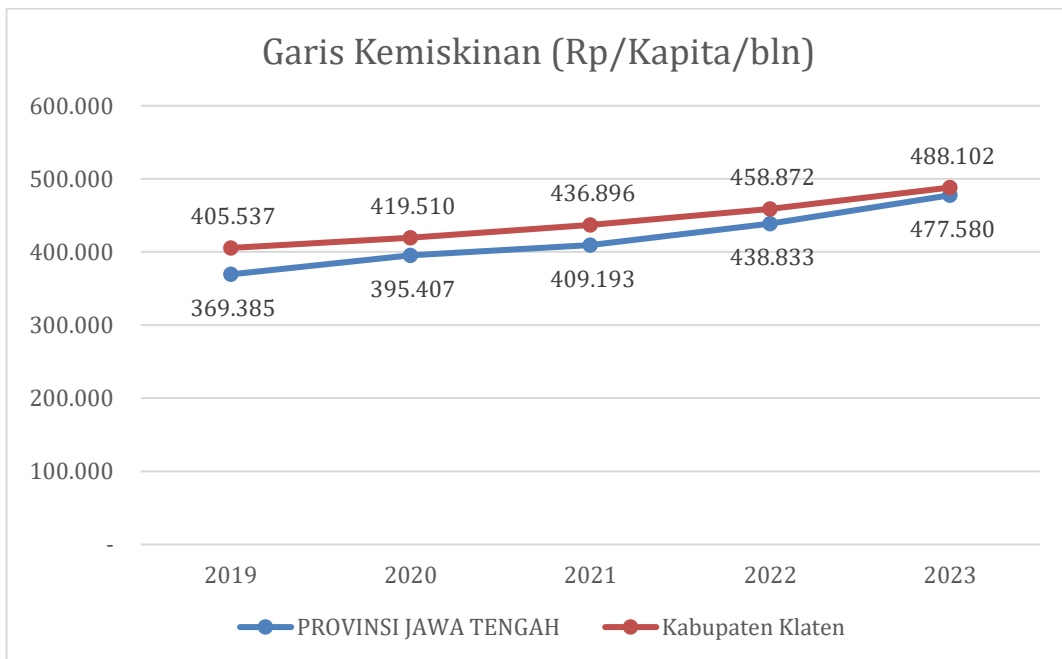

Sumber : BPS Kabupaten Klaten, 2024

**Gambar 2.17 Perkembangan Garis Kemiskinan Kabupaten Klaten**

### Tahun 2019 - 2023 (Rupiah/Kapita/Bulan)

## 2. Persentase Penduduk Miskin

Berdasarkan hasil survey dari BPS, pengukuran garis kemiskinan dengan rata-rata pengeluaran per kapita penduduk miskin di Kabupaten Klaten pada Tahun 2023 sebesar Rp. 488.102,00. sedangkan jumlah penduduk miskin (penduduk yang berada di bawah garis kemiskinan) pada Tahun 2023 sebanyak 144.430 jiwa dengan persentase 12,28%. Perkembangan jumlah dan persentase penduduk miskin di Kabupaten Klaten pada tahun 2019-2023 dapat dilihat pada tabel berikut:

**Tabel 2.15 Jumlah dan Persentase Penduduk Miskin Tahun 2019-2023**

Tahun	Jumlah Penduduk Disdukcapil (Jiwa)	Jumlah Penduduk BPS (Jiwa)	Jumlah Penduduk Miskin (Jiwa)	Persentase Penduduk Miskin
2019	1.319.530	1.174.986	144.140	12,28
2020	1.327.577	1.260.506	151.800	12,89
2021	1.276.030	1.267.272	158.200	13,49
2022	1.277.455	1.275.850	144.870	12,33
2023	1.291.161	1.275.850*	144.430	12,28

Sumber : BPS dan Dinas Kependudukan dan Pencatatan Sipil Kabupaten Klaten, 2023

Berdasarkan tabel diatas, persentase kemiskinan di Kabupaten Klaten pada Tahun 2019 sampai dengan tahun 2023 menunjukkan kondisi yang fluktuatif. Grafik persentase kemiskinan di Kabupaten Klaten menunjukkan peningkatan pada Tahun 2019-2021 dikarenakan dampak dari wabah *Covid-19*. Persentase kemiskinan mengalami kenaikan sebesar 0,6% yaitu dari tahun 2020 sebesar 12,89% naik menjadi 13,49% pada tahun 2021 sedangkan pada tahun 2022 persentase kemiskinan di Kabupaten Klaten menurun sebesar 1,16% menjadi 12,33% dan tahun 2023 mengalami penurunan 0,05% menjadi 12,28% hal ini disebabkan dengan mulainya aktivitas normal penduduk pasca pandemic *Covid-19*. Strategi Penanganan Kemiskinan Ekstrem (PKE) yang diterapkan di Kabupaten Klaten yaitu (i) Menurunkan Beban Pengeluaran Masyarakat Miskin dan (ii) Pemberdayaan dan Peningkatan Produktivitas

Perkembangan relevansi persentase tingkat kemiskinan di Kabupaten Klaten Tahun 2019-2023 disajikan pada gambar berikut:

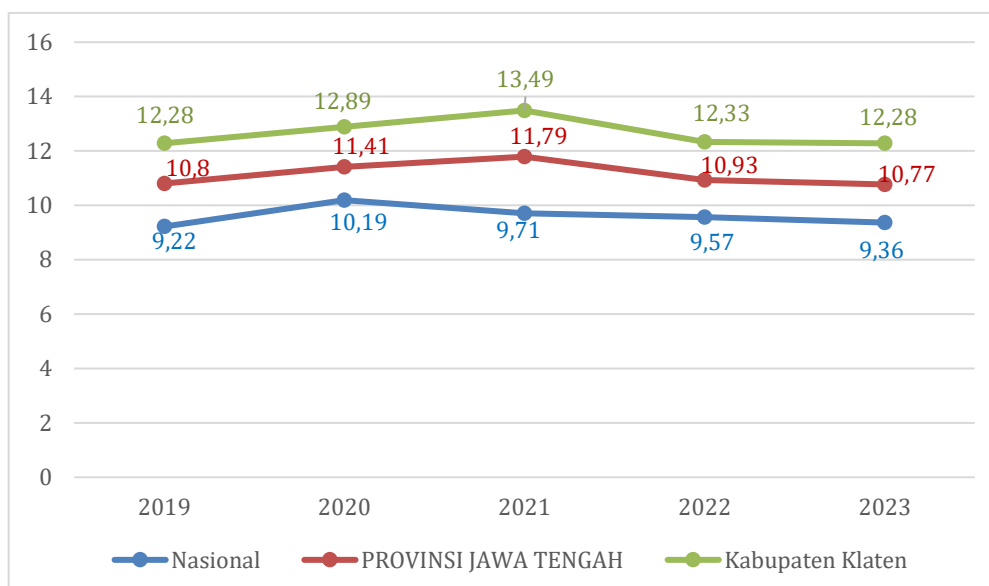

Sumber : Badan Pusat Statistik Kab. Klaten, 2023

**Gambar 2.18 Perkembangan Relevansi Persentase Kemiskinan di Kabupaten Klaten terhadap Provinsi Jawa Tengah dan Nasional Tahun 2019-2023**

Berdasarkan hasil penghitungan BPS, persentase kemiskinan Kabupaten Klaten, Provinsi Jawa Tengah, maupun Nasional pada periode Tahun 2019-2023 menunjukkan pergerakan yang fluktuatif, pada periode Tahun 2019-2021 persentase kemiskinan Kabupaten Klaten, Provinsi Jawa Tengah dan Nasional sama-sama menunjukkan peningkatan akibat dampak dari wabah *Covid-19*. Di Tahun 2022 dan 2023 Kabupaten Klaten, Provinsi Jawa Tengah dan Nasional kembali menunjukkan penurunan angka kemiskinan, persentase kemiskinan Kabupaten Klaten lebih tinggi jika dibandingkan dengan Provinsi Jawa Tengah dan Nasional, hal ini disebabkan karena pendapatan perkapita penduduk Kabupaten Klaten masih rendah yang tidak sebanding dengan garis kemiskinan Kabupaten Klaten yang tinggi sebesar Rp. 488.102,00.

### 3. Indeks Kedalaman Kemiskinan (P1) Menurut Data Kemiskinan Makro

Indeks kedalaman kemiskinan (P1) merupakan ukuran rata-rata kesenjangan pengeluaran masing-masing penduduk miskin terhadap garis kemiskinan. Menurut perhitungan dari BPS persentase Indeks Kedalaman Kemiskinan (P1) Kabupaten Klaten pada Tahun 2018-2021 lebih rendah dibandingkan dengan persentase Indeks Kedalaman Kemiskinan (P1) Provinsi Jawa Tengah, sedangkan pada Tahun 2022 persentase Indeks Kedalaman Kemiskinan P1) Kabupaten Klaten lebih tinggi daripada persentase Provinsi Jawa Tengah. Hal ini menunjukkan bahwa rata-rata pengeluaran penduduk miskin di Kabupaten Klaten masih belum sepenuhnya menjauh dari garis kemiskinan.

Perbandingan Indeks Kedalaman Kemiskinan (P1) Kabupaten Klaten tersaji pada grafik terhadap Provinsi Jawa Tengah dapat disajikan pada Grafik berikut.

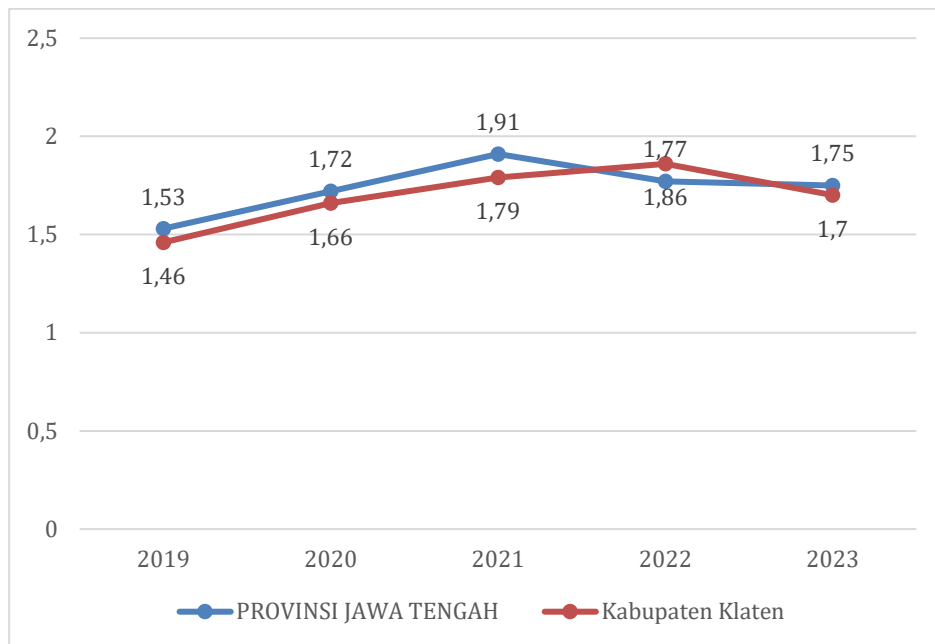

Sumber : Badan Pusat Statistik Kab. Klaten. 2023

**Gambar 2.19 Perkembangan Relevansi Indeks Kedalaman kemiskinan (P1) Kabupaten Klaten Terhadap Provinsi Jawa Tengah Tahun 2019-2023**

Berdasarkan Gambar 2.19 menunjukkan Indeks Kedalaman Kemiskinan (P1) Kabupaten Klaten pada tahun 2023 sebesar 1,7 berada di bawah posisi Provinsi Jawa Tengah sebesar 1,75. Perkembangan Indeks Kedalaman Kemiskinan (P1) Kabupaten Klaten dalam kurun waktu lima tahun terakhir bersifat fluktuatif.

#### 4. Indeks Keparahan Kemiskinan (P2) Menurut Data Kemiskinan Makro

Indeks Keparahan Kemiskinan (P2) merupakan ukuran untuk mengetahui penyebaran ketimpangan pengeluaran di antara penduduk miskin. Semakin tinggi nilai indeks keparahan kemiskinan semakin tinggi ketimpangan pengeluaran di antara penduduk miskin. Menurut hasil penghitungan BPS, persentase Indeks Keparahan Kemiskinan (P2) Kabupaten Klaten pada Tahun 2023 lebih rendah jika dibandingkan daripada Indeks Keparahan Kemiskinan (P2) Provinsi Jawa Tengah. Perbandingan persentase Indeks Keparahan Kemiskinan (P2) Kabupaten Klaten dan Provinsi Jawa Tengah bisa dilihat pada grafik berikut.

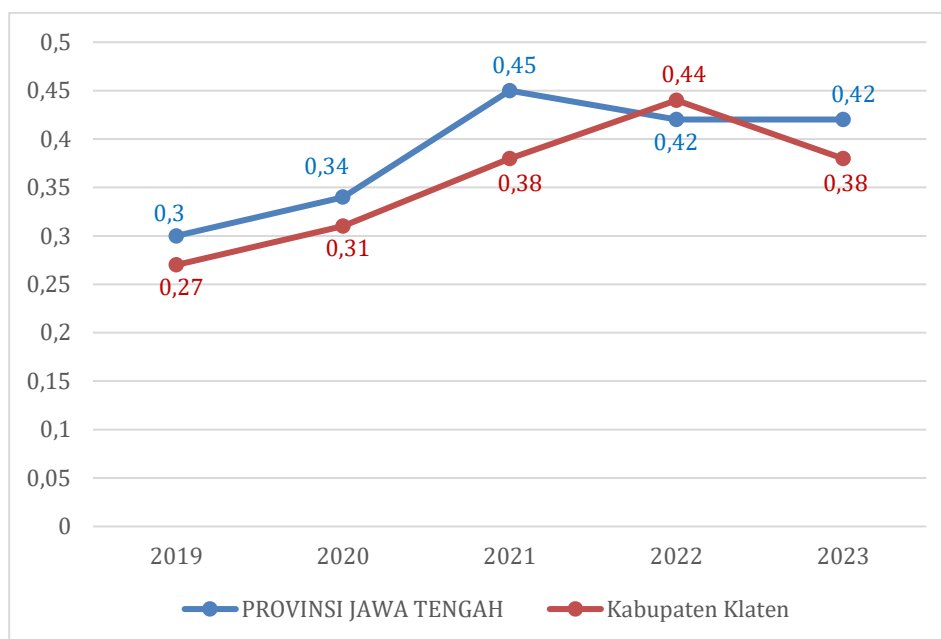

Sumber : Badan Pusat Statistik Kab. Klaten. 2023

**Gambar 2.20 Perkembangan Relevansi Indeks Kedalaman Kemiskinan (P2) Kabupaten Klaten Terhadap Provinsi Jawa Tengah Tahun 2019-2023**

Perkembangan Indeks Keparahan Kemiskinan (P2) Kabupaten Klaten Tahun 2019-2023 terhadap perkembangan realisasi Provinsi Jawa Tengah menunjukkan fluktuasi angka. Posisi Indeks Keparahan Kemiskinan (P2) Kabupaten Klaten pada tahun 2020 sebesar 0,31 yang naik menjadi 0,38 di tahun 2021 dan 0,44 pada tahun 2022 menunjukkan bahwa adanya ketimpangan pengeluaran di antara penduduk miskin di Kabupaten Klaten yang semakin tinggi. Pada tahun 2023 menurun lagi di angka 0,38 menandakan berkurangnya ketimpangan pengeluaran diantara penduduk miskin.

## 2.2.2. Fokus Kesejahteraan Sosial

### 2.2.2.1. Bidang Tenaga Kerja

Kualitas angkatan kerja merupakan masalah yang perlu mendapat perhatian besar dalam melakukan perencanaan pembangunan. Karakteristik angkatan kerja ini sangat besar pengaruhnya bagi kesejahteraan penduduk, terutama jika dilihat secara ekonomi makro. Tingkat partisipasi angkatan kerja Kabupaten Klaten periode 2019-2023 bersifat fluktuatif, mengalami penurunan pada tahun 2022, dari 68,66% pada tahun 2023 menurun menjadi 66,71% pada tahun berikutnya. Salah satu faktor yang mempengaruhi adalah penduduk usia kerja yang bekerja di Kabupaten Klaten mayoritas berasal dari luar daerah, sehingga meski usia produktif penduduk Kabupaten Klaten meningkat, namun jumlah pencari kerja di Kabupaten Klaten masih rendah karena kesempatan kerja yang tersedia tidak sesuai dengan kemampuan yang dimiliki pencari kerja, sehingga banyak lowongan kerja yang belum terisi, sehingga ke depan diperlukan optimalisasi penempatan tenaga kerja lewat sistem AKL (Antar Kerja Lokal), AKAD (Antar Kerja

Antar Daerah/Provinsi), serta AKAN (Antar Kerja Antar Negara) ataupun penyelenggaraan pelatihan kerja bagi pencari kerja.

Gambaran perkembangan indikator ketenagakerjaan Kabupaten Klaten selama Tahun 2019-2023 dapat dilihat seperti pada tabel berikut:

**Tabel 2.16 Perkembangan Indikator Ketenagakerjaan Tahun 2019–2023**

Indikator	Satuan	2019	2020	2021	2022	2023
Angka partisipasi angkatan kerja	%	81	68,79	86,94	68,66	66,71
Tingkat partisipasi angkatan kerja	%	81,00	68,79	86,94	68,66	66,71
Tingkat pengangguran terbuka	%	3,55	5,46	5,48	4,31	4,20
Rasio penduduk yang bekerja	%	1	0,96	0,76	95,69	95,80

Sumber: Dinas Perindustrian dan Tenaga Kerja Kabupaten Klaten, 2024

Tingkat Pengangguran Terbuka (TPT) mengalami penurunan di tahun 2023 Tingkat Pengangguran terbuka turun sebesar 0,11% yaitu dari 4,31 % di tahun 2022 menjadi 4,20% ditahun 2023. Hal ini dikarenakan menurunnya kasus *Covid-19*, kebijakan PPKM mulai diperloggar dan aktivitas perekonomian masyarakat mulai kembali normal. Lebih jelas capaian TPT dapat dilihat pada grafik berikut:

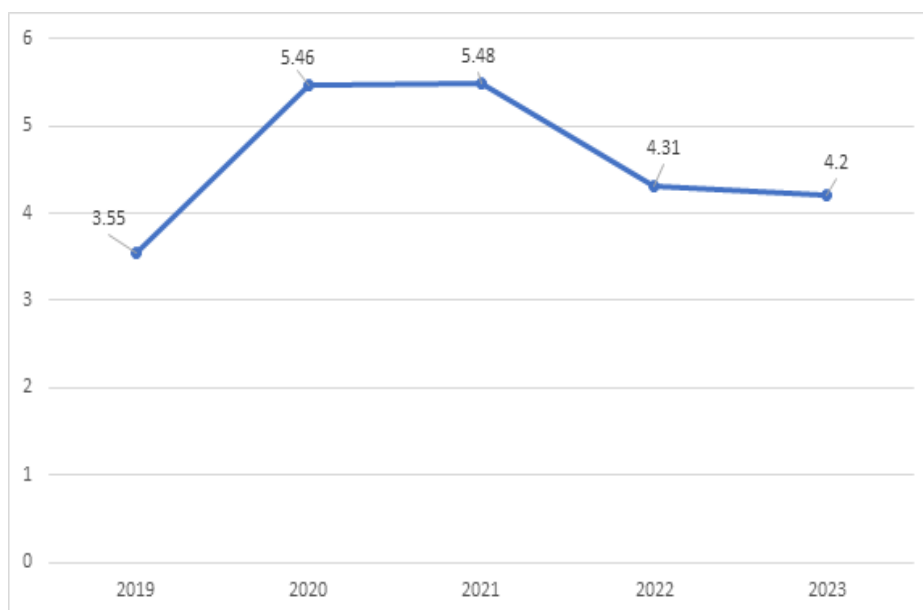

Sumber: BPS Kabupaten Klaten, 2024

**Gambar 2.21 Tingkat Pengangguran Terbuka (TPT) Tahun 2019-2023**

Kesejahteraan tenaga kerja di Kabupaten Klaten selama kurun waktu tahun 2019-2023 selalu meningkat dengan ditunjukkan dengan meningkatnya upah Minimum Kabupaten/Kota (UMK). Perhitungan Upah Minimum Kabupaten/Kota tahun 2023 diatur dalam SK Gubernur Jateng No. 561/54 Tahun 2022 yang mengacu pada Peraturan Menteri Ketenagakerjaan RI No. 18 Tahun 2022 tentang Upah Minimum Tahun 2023. Jika dilihat Upah Minimum Kabupaten/Kota (UMK) mengalami kenaikan pada tahun 2022 sebesar Rp 2.015.623 dan pada tahun 2023

menjadi sebesar Rp 2.152.322. Kenaikan Upah Minimum Kabupaten/Kota (UMK) diharapkan kesejahteraan para pekerja juga semakin meningkat, namun belum semua dari perusahaan bisa menerapkan Upah Minimum Kabupaten/Kota (UMK) dengan melihat kondisi dari perusahaan masing-masing, maka dari itu bagi para perusahaan yang sekiranya mampu menerapkan Upah Minimum Kabupaten/Kota (UMK) perlu kita dorong untuk menerapkan Upah Minimum Kabupaten/Kota (UMK) di perusahaan mereka. Perkembangan UMK tahun 2019-2023 dapat dilihat pada gambar dibawah ini.

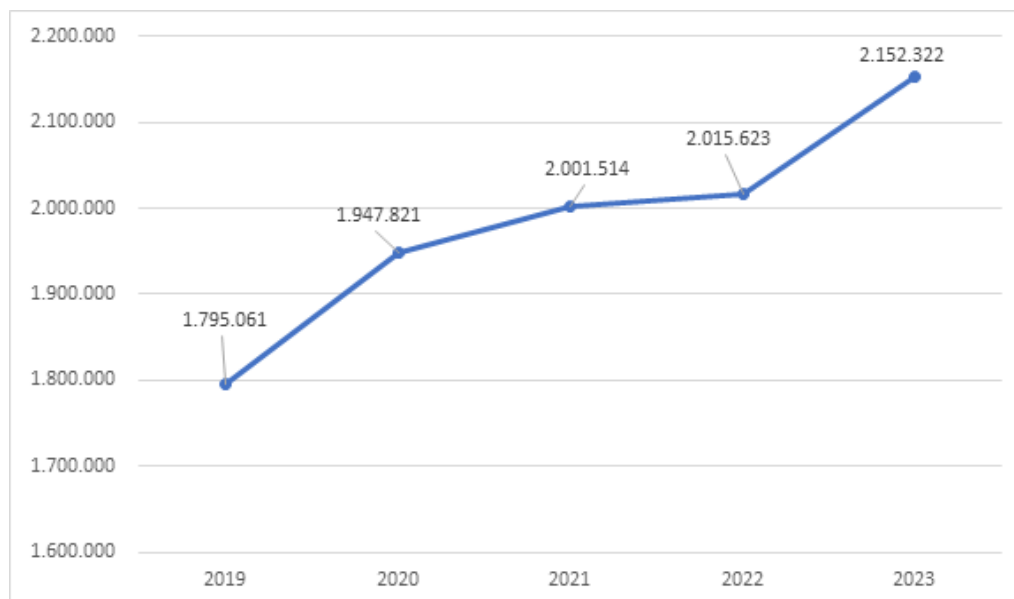

Sumber: Dinas Perindustrian dan Tenaga Kerja Kabupaten Klaten, 2024

**Gambar 2.22 Perkembangan Upah Minimum Kabupaten/ Kota (UMK) Kabupaten Klaten Tahun 2019-2023**

### 1. Angka sengketa pengusaha-pekerja per tahun

Dalam sebuah perusahaan, baik itu pengusaha maupun pekerja pada dasarnya memiliki kepentingan atas kelangsungan usaha dan keberhasilan perusahaan. Meskipun keduanya memiliki kepentingan terhadap keberhasilan perusahaan, tidak dapat dipungkiri konflik/perselisihan masih sering terjadi antara pengusaha dan pekerja. Hal tersebut disebabkan karena masih ada perbedaan penafsiran terhadap ketentuan peraturan perundang-undangan, perjanjian kerja, peraturan perusahaan, atau perjanjian kerja bersama.

Perkembangan angka sengketa pengusaha-pekerja di tiga tahun terakhir mengalami penurunan yang cukup tajam. Tahun 2021 angka sengketa pengusaha-pekerja sebesar 6,42% turun menjadi 1,99% di tahun 2022, berikutnya kembali turun menjadi 0,95% di tahun 2023. Hal ini disebabkan ada beberapa sengketa pengusaha-pekerja ada sebagian yang bisa diselesaikan di perusahaan masing-masing. Selengkapnya dapat dilihat pada gambar dibawah ini.

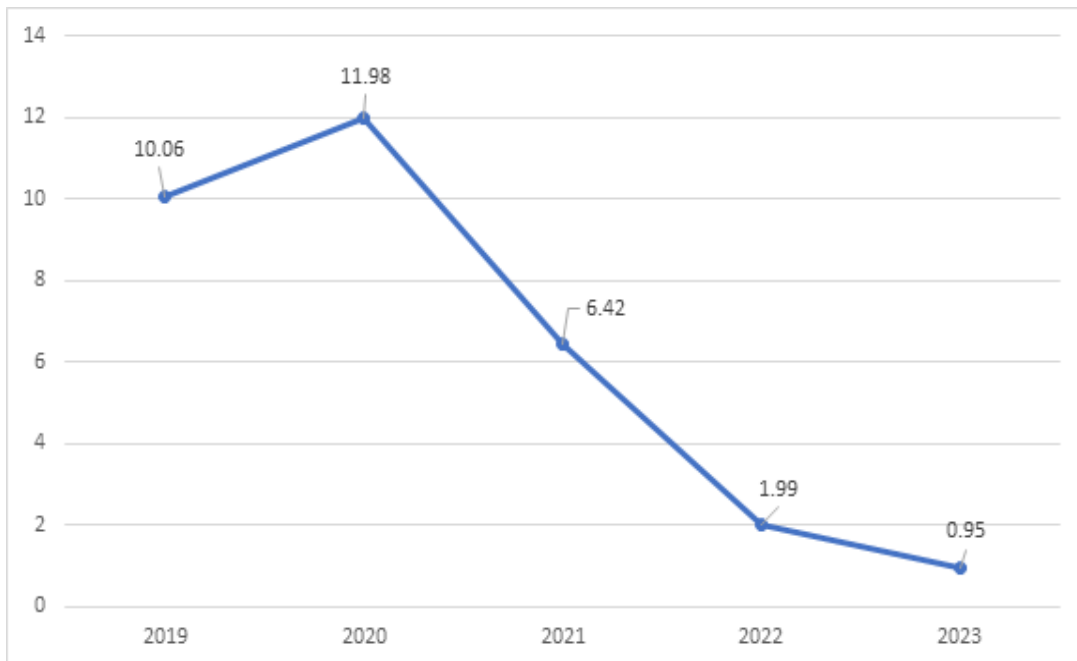

Sumber: Dinas Perindustrian dan Tenaga Kerja Kabupaten Klaten, 2024

**Gambar 2.23 Angka Sengketa Pengusaha-Pekerja Per Tahun Tahun 2019-2023**

## 2. Besaran kasus yang diselesaikan dengan Perjanjian Bersama (PB)

Perjanjian Bersama (PB) merupakan jalan keluar yang ditempuh dalam hubungan industrial agar hubungan kerja dapat berjalan harmonis antara pihak pengusaha/perusahaan dan pekerja. Perkembangan kasus yang diselesaikan dengan perjanjian Bersama pada tahun 2019-2023 menunjukkan penurunan yang sangat tajam. Penurunan terbesar di tahun 2021 yaitu menurun sebesar 43,06% dari angka 55,56% di tahun 2020 menjadi 12,5% di tahun 2021. Di tahun 2022 menurun lagi menjadi 3,33% dan menjadi 0% di tahun 2023. Penurunan ini dikarenakan sebagian besar kasus yang terdaftar diselesaikan secara bipartite.

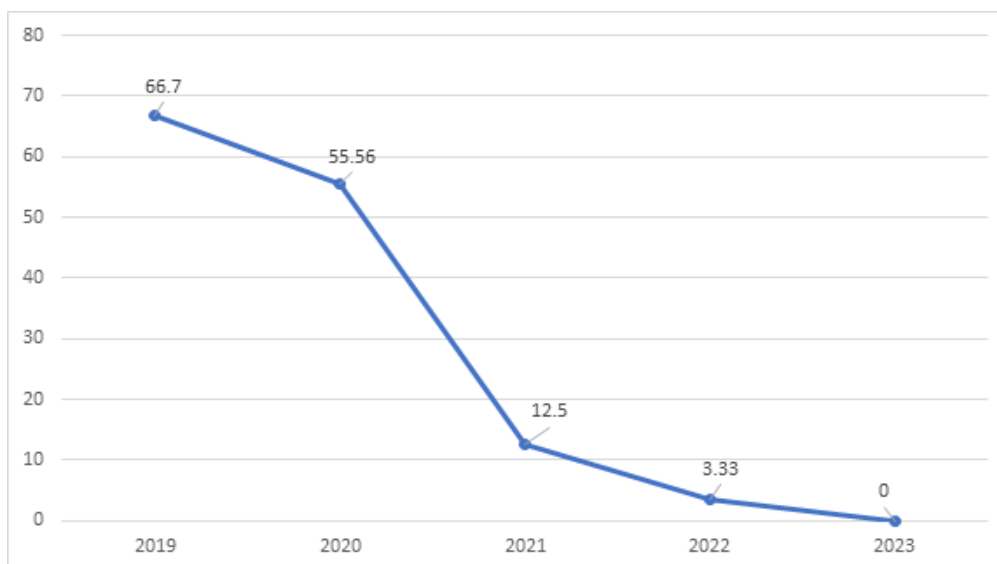

Sumber: Dinas Perindustrian dan Tenaga Kerja Kabupaten Klaten, 2024

**Gambar 2.24 Besaran Kasus yang Diselesaikan dengan Perjanjian Bersama Tahun 2019-2023**

### 3. Besaran pekerja/ buruh yang menjadi peserta program Jamsostek

Berdasarkan Undang-Undang No 40 Tahun 2004 tentang Sistem Jaminan Sosial Nasional dan Undang-Undang No 24 Tahun 2011 tentang Badan Penyelenggara Jaminan Sosial, yang telah diturunkan dengan Peraturan Pemerintah (PP) No 44 Tahun 2015 tentang Penyelenggaraan Program Jaminan Kecelakaan Kerja dan Jaminan Kematian hingga PP No 82 Tahun 2019 tentang Perubahan atas PP No 44 Tahun 2015. Bahwa, pemberi kerja yang mempekerjakan minimal sepuluh orang atau membayar upah bulanan Rp.1.000.000 wajib mengikutsertakan pekerjaanya dalam program BPJS Ketenagakerjaan. Sesuai Peraturan Pemerintah, peserta wajib membayar iuran bulanan, yang besarnya merupakan persentase atas gaji mereka. Perusahaan membayar sebagian iuran BPJS Ketenagakerjaan dan memungut sebagian lainnya dengan memotong gaji karyawan, kemudian menyetorkan iuran ke BP Jamsostek.

Jaminan Sosial Tenaga Kerja (Jamsostek) merupakan program perlindungan sosial-ekonomi tenaga kerja yang merupakan hak setiap pekerja di Indonesia. Prinsipnya sama dengan asuransi, jamsostek mengalihkan pertanggungungan risiko karyawan kepada pihak ketiga, sehingga perusahaan tidak dibayangi oleh ketidakpastian. Besaran pekerja/ buruh di Kabupaten Klaten yang menjadi peserta program jamsostek pada tahun 2019-2023 cenderung menunjukkan angka yang fluktuatif. Pada tahun 2021 sebesar 59,91% menurun menjadi sebesar 27,57% di tahun 2022. Kondisi tersebut disebabkan karena validasi data perusahaan yang terdaftar. Sedangkan di tahun 2023 naik menjadi 88,92%. Selengkapnya dapat dilihat pada gambar dibawah ini.

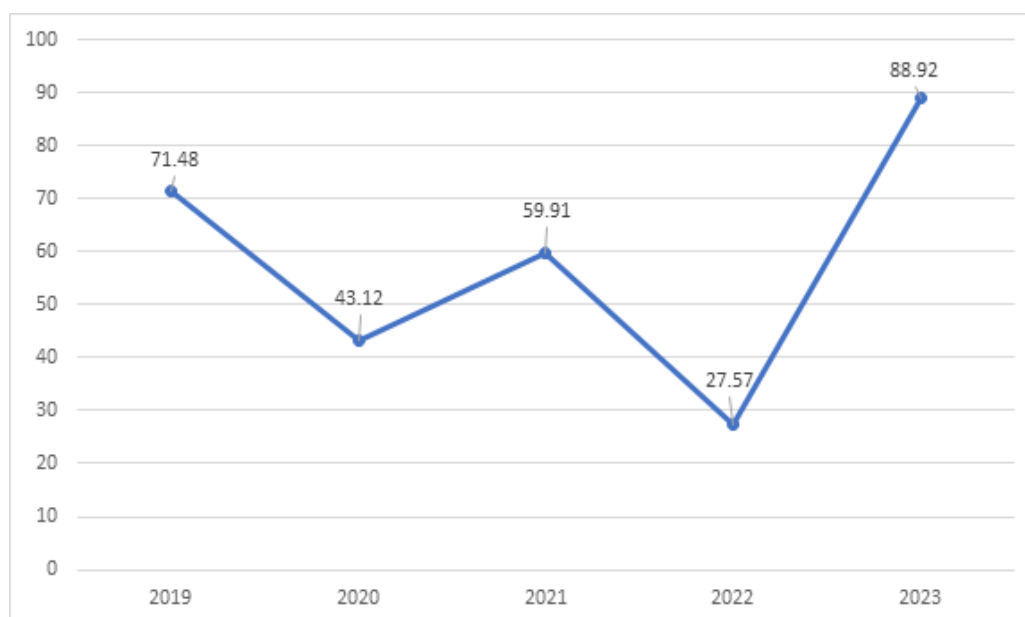

Sumber: Disperinaker Kab. Klaten 2024

**Gambar 2.25 Besaran Pekerja/ Buruh Yang Menjadi Peserta Program Jamsostek Kabupaten Klaten Tahun 2019-2023**

#### **4. Besaran tenaga kerja yang mendapatkan pelatihan kewirausahaan**

Pelatihan kewirausahaan (Entrepreneurship Training Program) merupakan program yang cenderung fokus dalam membangun pengetahuan dan keterampilan secara eksplisit dalam persiapan untuk memulai suatu usaha, dimana dalam program pelatihan ini menuntun peserta untuk terlibat kedalam praktek. Dan besaran tenaga kerja yang mendapatkan pelatihan kewirausahaan di Kabupaten Klaten pada tahun 2021 yaitu 80% dan pada tahun 2022 sebesar 55%. Sedangkan pada tahun 2023 yang mendaftar pelatihan kewirausahaan sebanyak 1.966 orang dan yang lolos ikut pelatihan kewirausahaan sebanyak 298 orang sehingga besaran tenaga kerja yang mendapatkan pelatihan kewirausahaan sebesar 15,16%. Kondisi tersebut masih diperlukan peningkatan dikarenakan terdapat tujuan dan manfaat pelatihan sebagai berikut: 1) mempersingkat masa belajar untuk memenuhi standar kinerja yang ditentukan, 2) meningkatkan kinerja pekerjaan, 3) membentuk sikap dan tingkah laku para pengusaha dalam menjalin hubungan baik antar pengusaha, pengusaha dengan patner bisnis, pengusaha dengan karyawan, maupun pengusaha dengan konsumen, 4) memecahkan masalah-masalah operasional perusahaan sehari-hari, 5) mempersiapkan para pengusaha memperoleh keahlian dalam bidang tertentu yang dibutuhkan perusahaan. Upaya peningkatan dapat dilakukan dengan mengadakan berbagai pelatihan kewirausahaan.

#### **2.2.2.2. Bidang Pemberdayaan Perempuan dan Perlindungan Anak**

##### **1. Pemberdayaan Perempuan**

Negara telah menjamin terpenuhinya hak-hak konstitusional perempuan sebagai warga negara yang tertuang dalam UUD 1945. Setidaknya terdapat 27 (dua puluh tujuh) hak-hak konstitusional perempuan yang secara umum dibagi dalam 3 (tiga) kategori yakni: hak-hak sipil, hak-hak sosial, dan hak-hak politik.

Pemberdayaan perempuan dan perlindungan anak adalah upaya terpadu, menyeluruh, dan berkesinambungan untuk meningkatkan wawasan, kepedulian, perhatian, kapasitas perempuan, dan perlindungan anak. Dalam rangka pemberdayaan perempuan dan perlindungan anak diperlukan akses seluas-luasnya terhadap perempuan untuk berperan aktif di semua bidang kehidupan dalam rangka pemberdayaan untuk menuju kesetaraan gender. Indikator kinerja keberhasilan urusan Pemberdayaan Perempuan dan Perlindungan Anak diukur dari Indeks Pembangunan Gender (IPG) dan Indeks Pemberdayaan Gender (IDG). Secara ringkas dapat dijelaskan sebagai berikut.

##### **a. Indeks Pembangunan Gender (IPG)**

Indeks Pembangunan Gender merupakan ukuran yang dibentuk dengan cara merasiokan IPM perempuan dengan IPM laki-laki. Nilai IPG 100 menunjukkan tidak ada kesenjangan antara capaian pembangunan

manusia laki-laki dan perempuan. Nilai IPG dibawah 100 menunjukkan bahwa masih ada kesenjangan capaian pembangunan manusia yaitu pembangunan perempuan masih di bawah laki-laki. Begitupula sebaliknya, jika IPG bernilai lebih dari 100 artinya capaian pembangunan laki-laki di bawah perempuan.

Indeks Pembangunan Gender (IPG) Kabupaten Klaten menunjukkan perkembangan yang fluktuatif, pada tahun 2019 sebesar 96,04 dan di tahun 2022 menjadi sebesar 96,11, tahun 2023 mengalami penurunan lagi menjadi 95,79. Kondisi tersebut berbeda dengan Provinsi dan Nasional yang menunjukkan peningkatan.

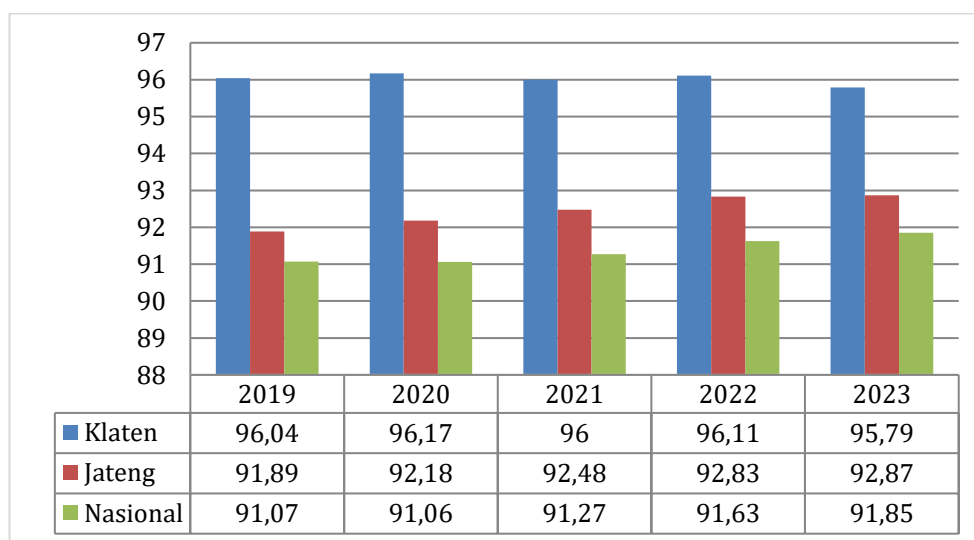

Sumber: BPS, Kabupaten Klaten dalam Angka, 2023

**Gambar 2.26 Indeks Pembangunan Gender (IPG) Kabupaten Klaten Tahun 2019-2023**

Jika dibandingkan dengan IPG Provinsi dan Nasional, Kabupaten Klaten masih berada di atas IPG Provinsi (92,87) dan Nasional (91,85). Perbandingan Perkembangan IPG Kabupaten Klaten terhadap Provinsi Jawa Tengah dan Nasional dapat dilihat pada tabel berikut.

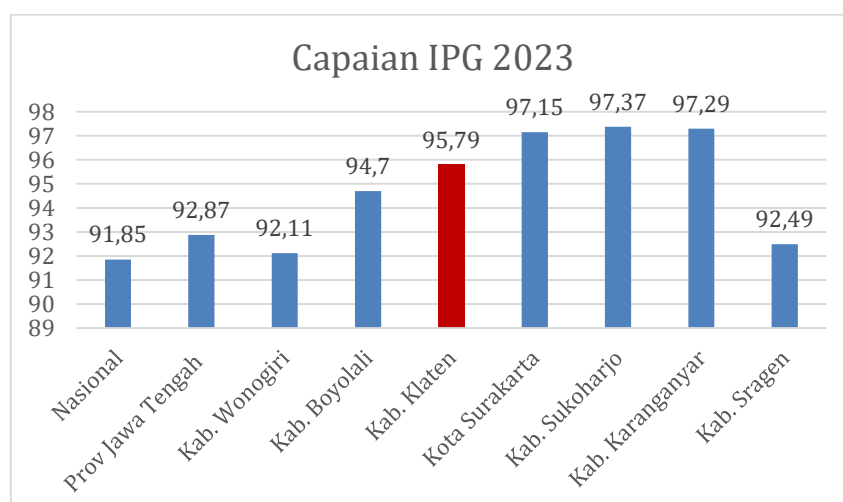

Sumber: BPS, Kabupaten Klaten dalam Angka, 2023

**Gambar 2.27 Posisi Capaian IPG Kabupaten Klaten dibandingkan dengan Kabupaten Sekitarnya Tahun 2023**

Gambaran komponen pembentuk IPG Kabupaten Klaten terdiri dari Umur Harapan Hidup mewakili dimensi kesehatan, Harapan Lama Sekolah dan Rata-Rata Lama Sekolah mewakili dimensi pengetahuan, serta Pengeluaran per Kapita mewakili dimensi ekonomi yang disajikan menurut jenis kelamin secara lengkap dapat dijabarkan berikut ini.

### 1) Umur Harapan Hidup (UHH)

Umur Harapan Hidup menurut jenis kelamin tahun 2019 hingga 2023 menunjukkan peningkatan setiap tahunnya. UHH laki-laki lebih rendah dibandingkan UHH perempuan. Pada tahun 2022 UHH Perempuan capaiannya sebesar 79,03 tahun dan UHH laki-laki sebesar 75,29 tahun. Selengkapnya dapat dilihat pada gambar berikut.

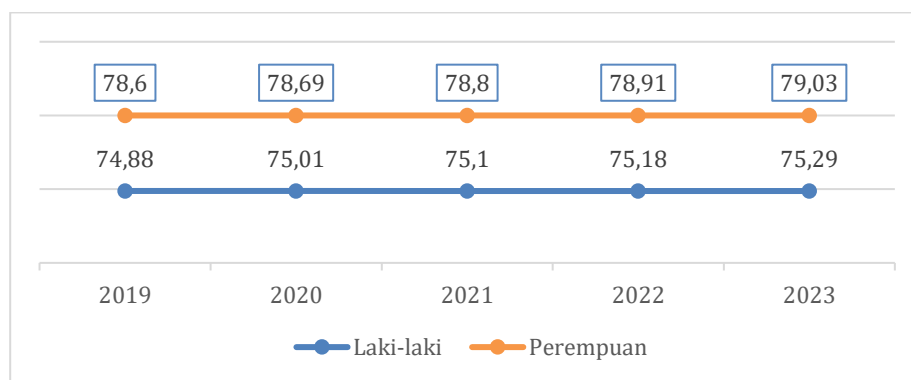

Sumber: BPS, Kabupaten Klaten dalam Angka, 2023

**Gambar 2.28 Umur Harapan Hidup Berdasarkan Jenis Kelamin Kabupaten Klaten Tahun 2019-2023**

### 2) Harapan Lama Sekolah (HLS)

Harapan lama sekolah berdasarkan jenis kelamin Kabupaten Klaten masing-masing menunjukkan peningkatan. Pada tahun 2023 HLS didominasi oleh perempuan 13,54 tahun dan laki-laki 13,39 tahun.

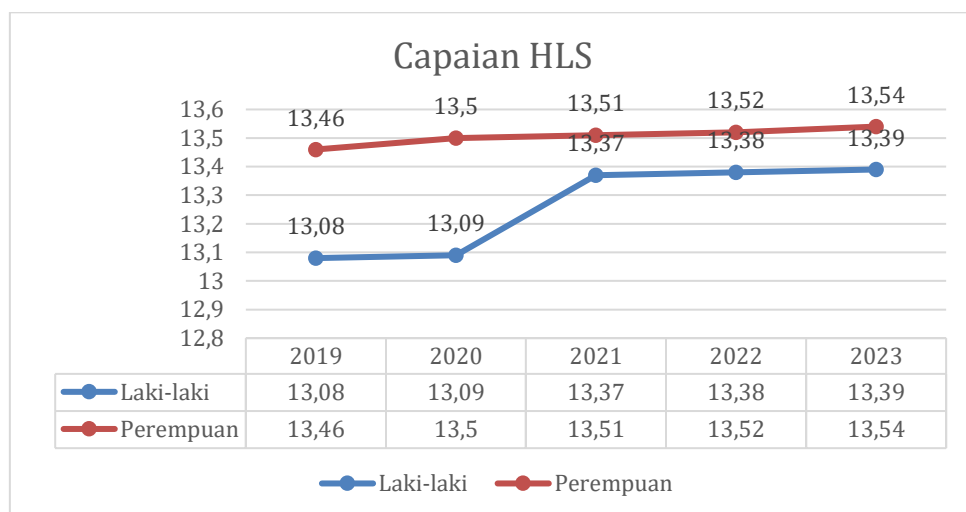

Sumber: BPS, Kabupaten Klaten dalam Angka, 2023

**Gambar 2.29 Harapan Lama Sekolah Berdasarkan Jenis Kelamin Kabupaten Klaten Tahun 2019-2023**

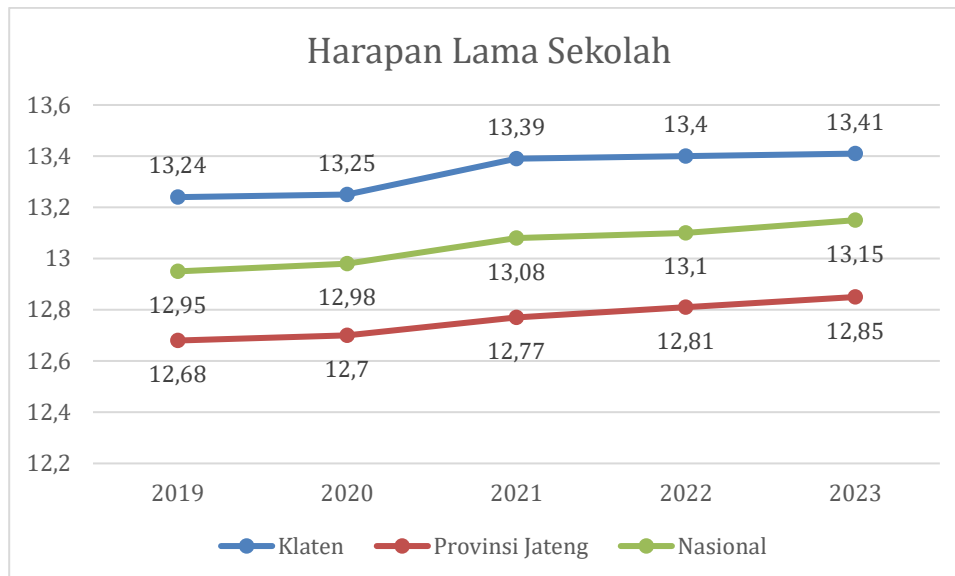

Sumber: BPS, 2024

**Gambar 2.30 Perbandingan Harapan Lama Sekolah Kabupaten Klaten Tahun 2019-2023**

### 3) Rata-rata Lama Sekolah (RLS)

Rata-rata lama sekolah berdasarkan jenis kelamin di Kabupaten Klaten masing-masing mengalami peningkatan di tahun 2023 dibandingkan dengan tahun sebelumnya 2022. RLS didominasi oleh laki-laki sebesar 9,89 tahun dibandingkan perempuan sebesar 8,86 tahun. Selengkapnya dapat dilihat pada gambar berikut.

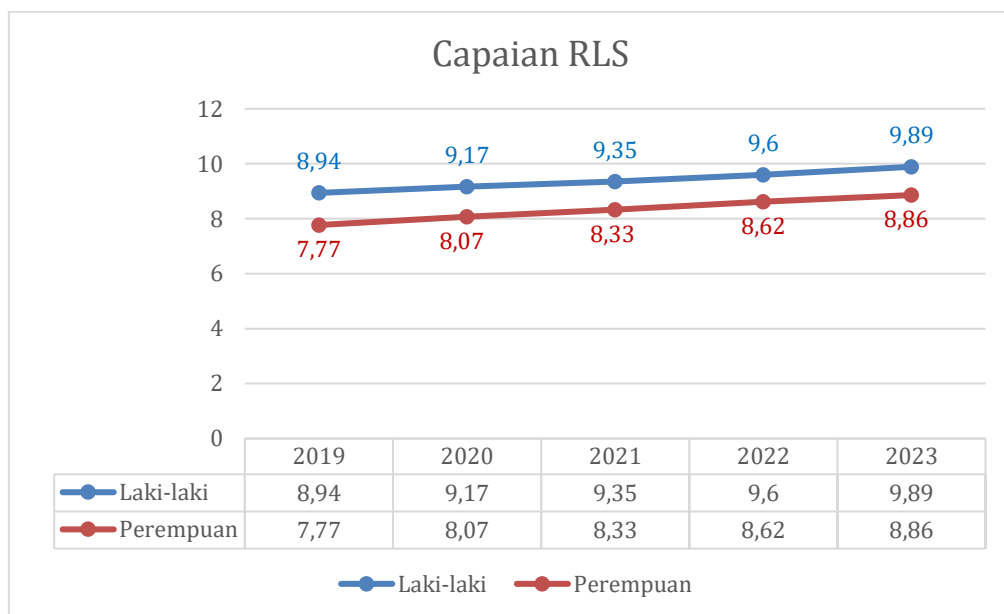

Sumber: BPS, Kabupaten Klaten dalam Angka, 2023

**Gambar 2.30 Rata-rata Lama Sekolah (RLS) Berdasarkan Jenis Kelamin Kabupaten Klaten Tahun 2019-2023**

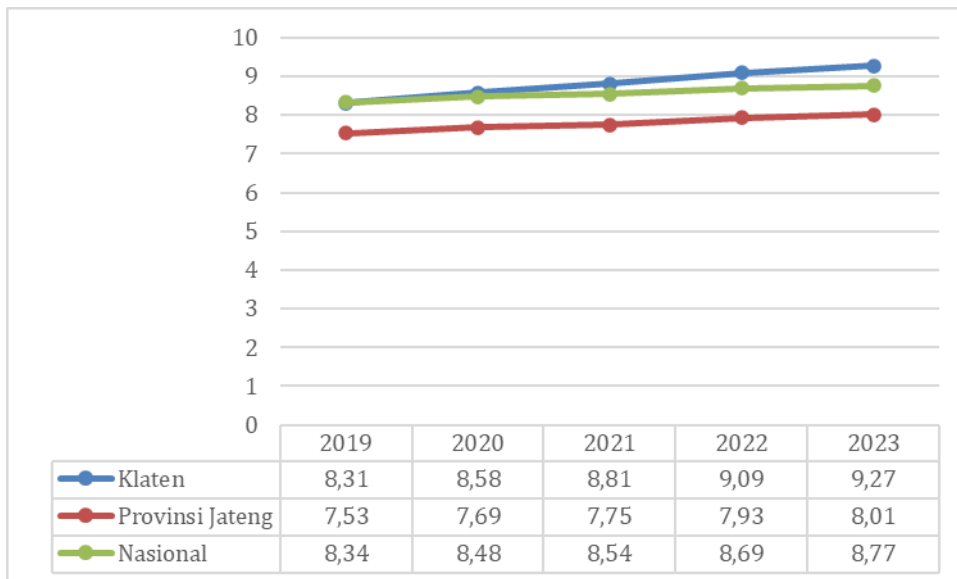

Sumber: BPS, 2024

**Gambar 2.32 Perbandingan Rata-rata Lama Sekolah (RLS) dengan Pusat dan Provinsi Jawa Tengah Tahun 2019-2023**

#### 4) Pengeluaran Per Kapita yang disesuaikan

Pengeluaran per kapita yang disesuaikan Kabupaten Klaten berdasarkan jenis kelamin masing-masing mengalami kenaikan pada tahun 2019 hingga tahun 2023. Pada tahun 2023, pengeluaran per kapita laki-laki sebesar Rp.14.301 (Ribu rupiah/orang/tahun) lebih tinggi dibandingkan pengeluaran per kapita perempuan sebesar Rp.12.426 (Ribu rupiah/orang/tahun). Selengkapnya dapat dilihat pada gambar dibawah ini.

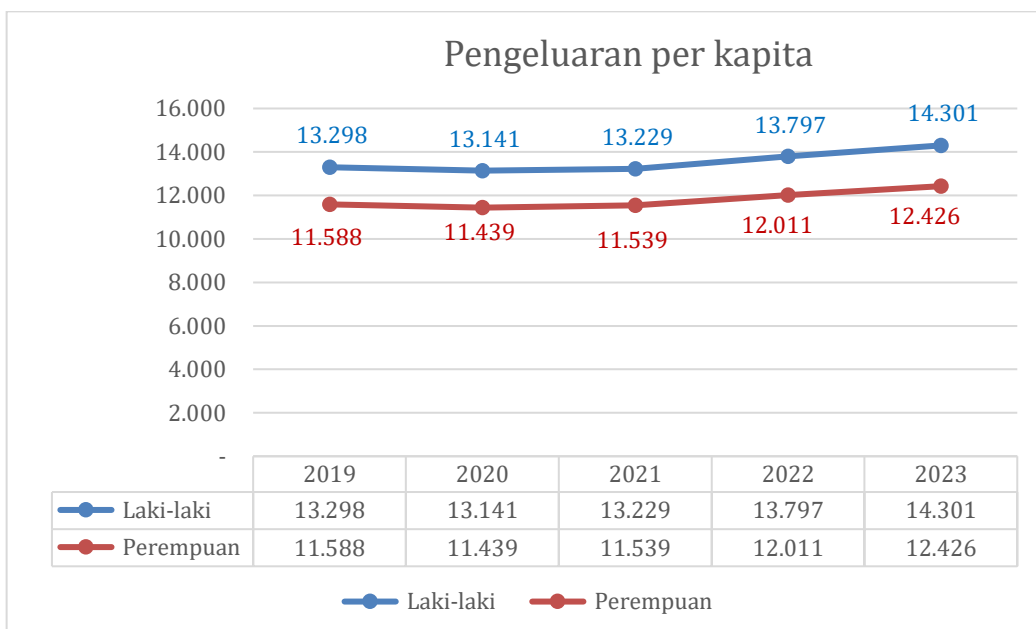

Sumber: BPS, Kabupaten Klaten dalam Angka, 2023

**Gambar 2.33 Pengeluaran Per Kapita yang disesuaikan Berdasarkan Jenis Kelamin Kabupaten Klaten Tahun 2019-2023**

**b. Indeks Pemberdayaan Gender (IDG)**

Perkembangan Indeks Pemberdayaan Gender (IDG) Kabupaten Klaten Tahun 2019-2023 menunjukkan peningkatan dari sebesar 69,39 tahun 2022 menjadi sebesar 73,04 di tahun 2023. Selengkapnya disajikan pada tabel berikut.

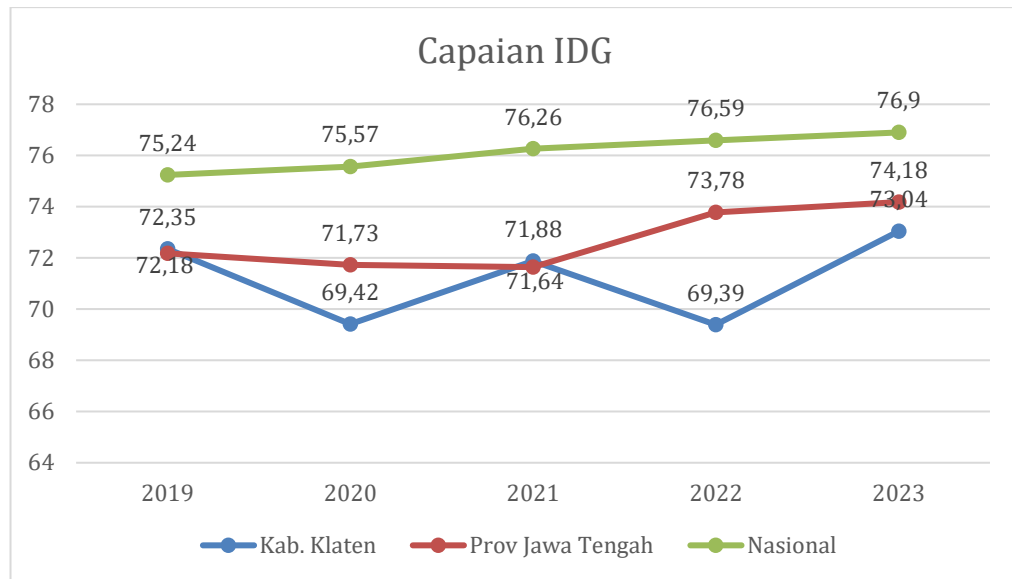

Sumber: BPS, Kabupaten Klaten dalam Angka, 2023

**Gambar 2.34 Perkembangan Indeks Pemberdayaan Gender (IDG) Kabupaten Klaten Tahun 2019-2023**

Jika dibandingkan dengan provinsi dan Nasional, IDG Kabupaten Klaten masih berada pada posisi dibawah IDG Provinsi dan Nasional. Perkembangan Perbandingan IDG Kabupaten Klaten terhadap Provinsi dan Nasional bisa dilihat pada gambar dibawah.

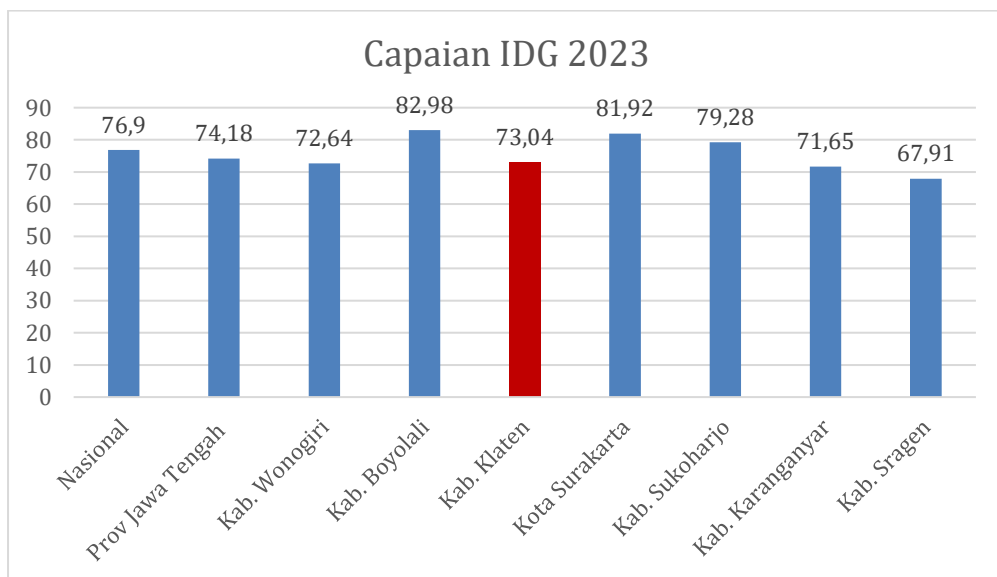

Sumber: BPS, Kabupaten Klaten dalam Angka, 2023

**Gambar 2.35 Posisi Relatif Indeks Pemberdayaan Gender Kabupaten Klaten Tahun 2023**

Gambaran indikator pembentuk IDG Kabupaten Klaten secara lengkap dijabarkan berikut ini.

**1) Keterlibatan Perempuan di Parlemen**

Keterlibatan perempuan di Kabupaten Klaten pada tahun 2019 hingga 2023 menunjukkan capaian yang stagnan. Pada tahun 2019 sebesar 18% dan meningkat menurun secara fluktuatif dan tetap menjadi 18% di tahun 2023.

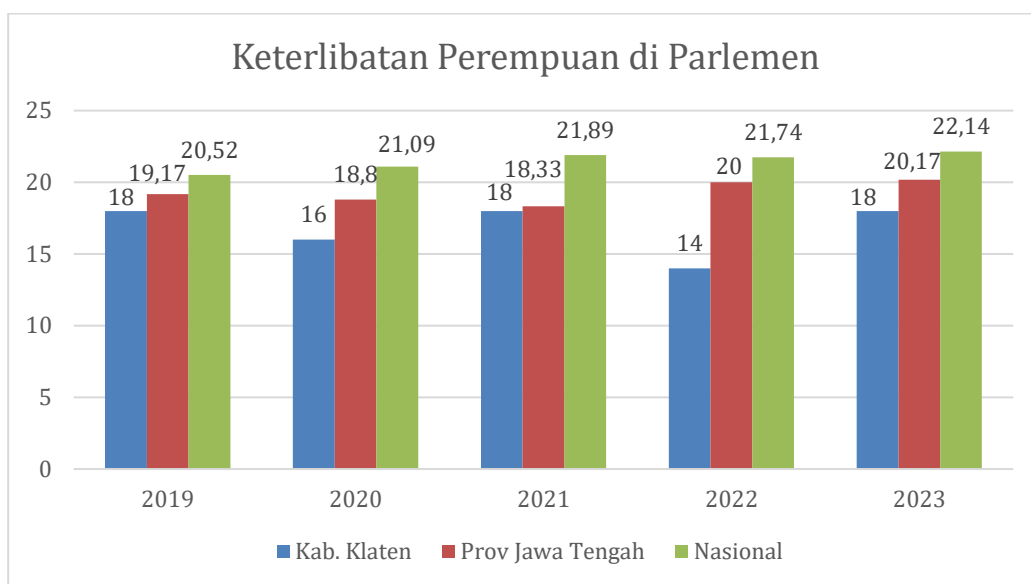

Sumber: BPS, Kabupaten Klaten dalam Angka, 2023

**Gambar 2.36 Keterlibatan Perempuan di Parlemen Kabupaten Klaten Tahun 2019-2023**

Jika dibandingkan dengan Provinsi dan Nasional, keterlibatan perempuan di parlemen Kabupaten Klaten berada bawah rata-rata Provinsi dan Nasional serta menempati urutan terendah ke-4 kabupaten sekitarnya setelah Kabupaten Sragen, Karanganyar dan Wonogiri. Selengkapnya dilihat pada gambar dibawah.

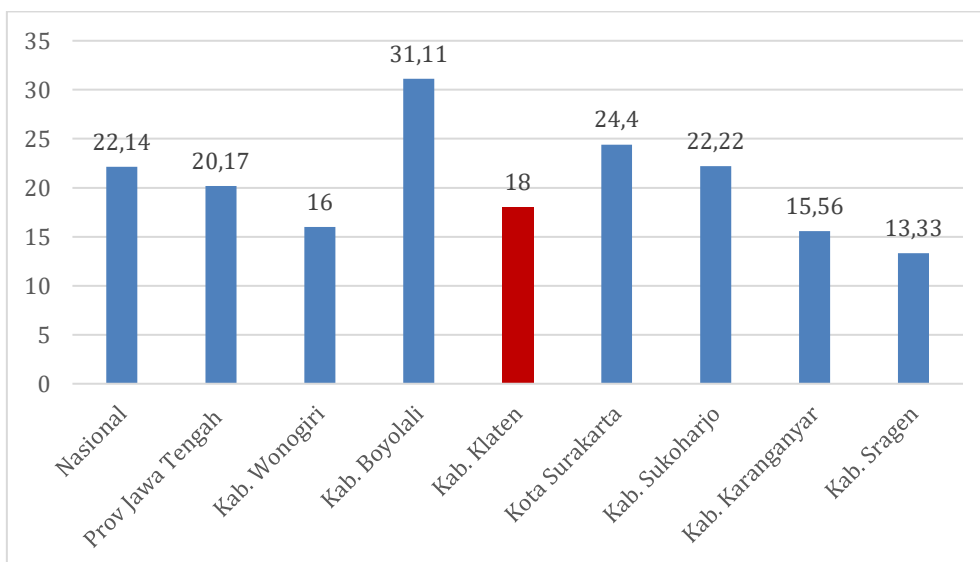

Sumber: BPS, Kabupaten Klaten dalam Angka, 2023

**Gambar 2.37 Posisi Relatif Keterlibatan Perempuan di Parlemen Kabupaten Klaten Tahun 2023**

**2) Perempuan sebagai tenaga Profesional**

Perempuan sebagai Tenaga Profesional Kabupaten Klaten pada tahun 2019 sampai dengan tahun 2020 menunjukkan peningkatan, kemudian di tahun 2021-2023 mengalami penurunan kembali, yaitu 50,09% pada tahun 2023.

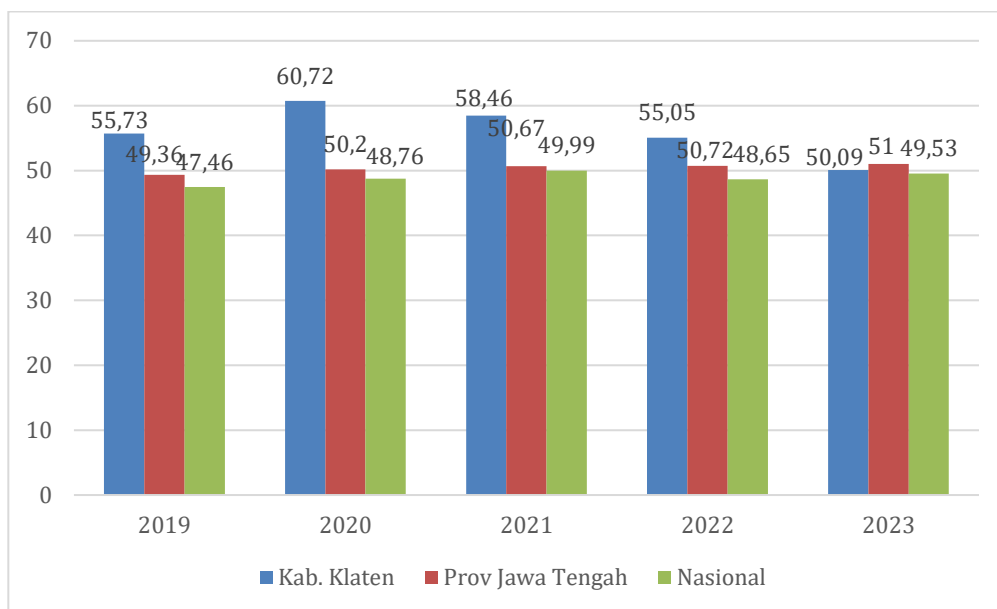

Sumber: BPS, Kabupaten Klaten dalam Angka, 2023

**Gambar 2.38 Perempuan sebagai Tenaga Profesional Kabupaten Klaten Tahun 2019-2023**

Apabila dibandingkan dengan Provinsi dan Nasional, perempuan sebagai tenaga profesional Kabupaten Klaten menurun, serta menempati urutan ke-3 setelah Kabupaten Karanganyar dan Sukoharjo, dibandingkan kabupaten sekitarnya. Selengkapnya dilihat pada gambar di bawah.

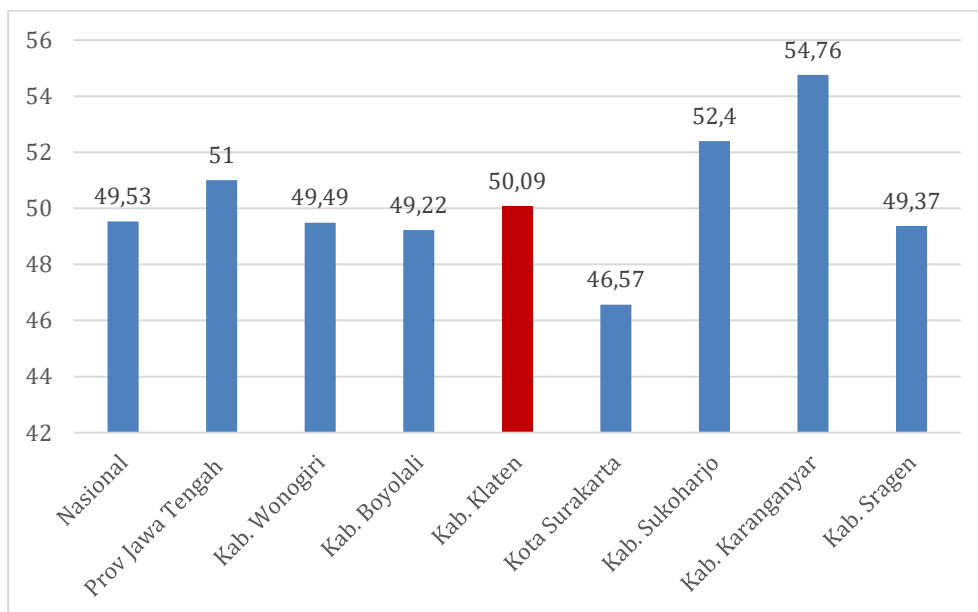

Sumber: BPS, Kabupaten Klaten dalam Angka, 2023

**Gambar 2.39 Posisi Relatif Perempuan sebagai Tenaga Profesional Kabupaten Klaten Tahun 2023**

### 3) Sumbangan Pendapatan Perempuan

Sumbangan Pendapatan Perempuan di kabupaten Klaten tahun 2019 sampai dengan 2023 setiap tahunnya menunjukkan kondisi yang fluktuatif. Pada tahun 2019 sebesar 37,81% mengalami penurunan di tahun 2020 kemungkinan karena kondisi *Covid-19*. Sedangkan di tahun 2021 mengalami peningkatan sedikit sebesar 0,06 %. Tetapi di tahun 2022 sampai dengan tahun 2023 mengalami penurunan terus menerus.

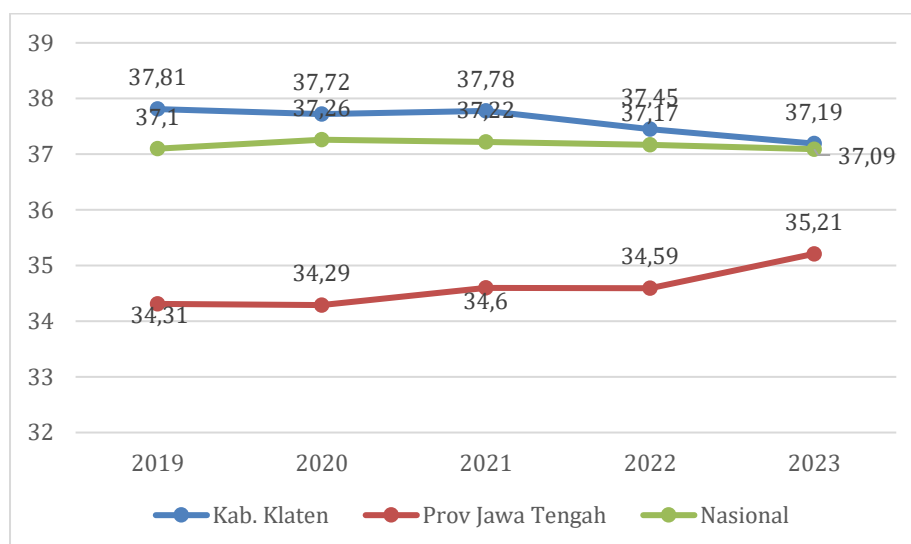

Sumber: BPS, Kabupaten Klaten dalam Angka, 2023

**Gambar 2.40 Sumbangan Perempuan dalam Pendapatan di Kabupaten Klaten Tahun 2019-2023**

Jika dibandingkan dengan Provinsi dan Nasional, sumbangan perempuan dalam pendapatan Kabupaten Klaten berada di atas rata-rata Provinsi dan Nasional. Serta menempati urutan terendah kedua dibandingkan kabupaten sekitarnya. Selengkapnya dilihat pada gambar dibawah.

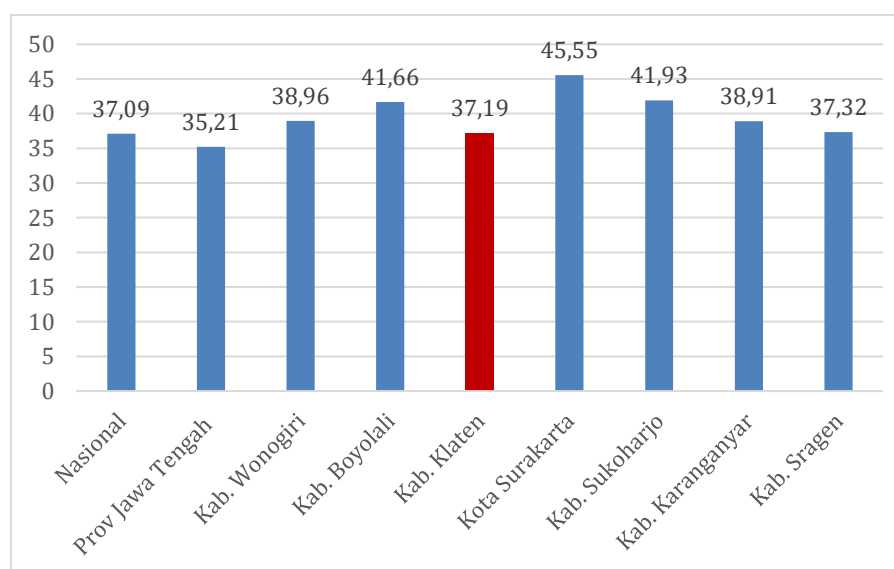

Sumber: BPS, Kabupaten Klaten dalam Angka, 2023

**Gambar 2.41 Posisi Relatif Sumbangan Perempuan dalam Pendapatan Kabupaten Klaten Tahun 2023**

**c. Rasio KDRT**

Rasio KDRT merupakan jumlah KDRT yang dilaporkan dalam periode 1 (satu) tahun per 1.000 rumah tangga. Rasio KDRT di tahun 2019-2023 mengalami penurunan. Akan tetapi mengalami peningkatan jumlah kasus di tahun 2022, yaitu terdapat 35 kasus kekerasan dari 447.953 rumah tangga (0,078%). Sedangkan pada tahun 2023 ada 6 kasus (0,0013%). Walaupun mengalami penurunan, hal ini perlu mendapatkan perhatian dan upaya perlindungan kepada perempuan dan anak sebagai kelompok rentan. Selengkapnya dapat dilihat pada gambar dibawah ini.

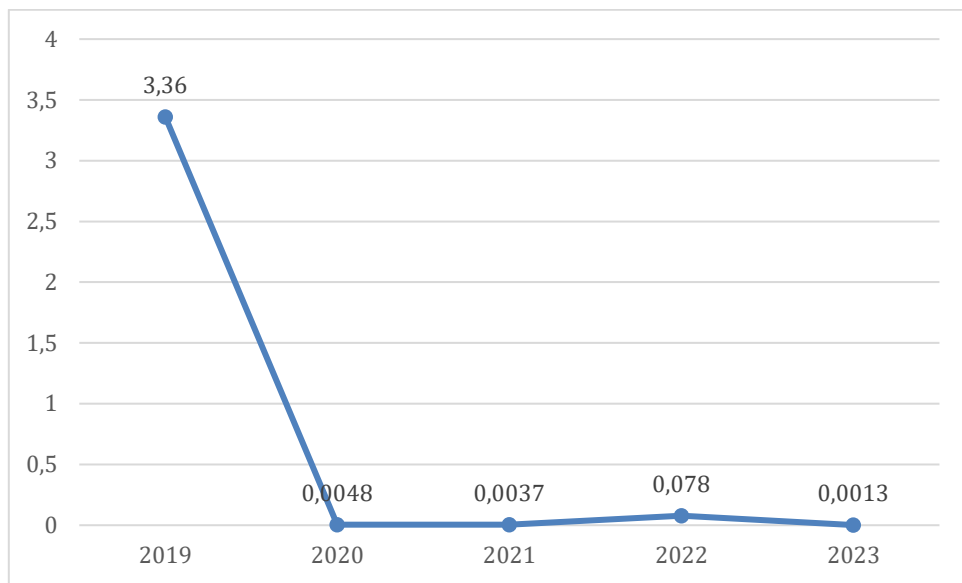

Sumber : Dinsos P3AKB Kabupaten Klaten 2024

**Gambar 2.42 Rasio KDRT Kabupaten Klaten Tahun 2019-2023**

**2. Perlindungan Anak**

Upaya perlindungan anak dan perempuan ditunjukkan dengan meningkatnya penyelesaian terhadap kasus kekerasan yang berbasis gender dan anak disebabkan karena secara intensif telah dilakukan sosialisasi tentang hukum dan peraturan lainnya berkaitan dengan perlindungan perempuan dan anak kepada masyarakat. Jumlah kasus kekerasan terhadap perempuan dan anak dapat dilihat pada tabel dibawah ini.

**Tabel 2.17 Jumlah Kasus Kekerasan Terhadap Perempuan dan Anak Tahun 2023**

No.	Jenis kasus	Jumlah anak korban kekerasan			Jumlah anak korban kekerasan yang yang ditangani/dilayani			Persentase penanganan
		L	P	Jumlah	L	P	Jumlah	
1	Kekerasan Seksual	0	2	2	0	2	2	100
2	Penelantaran	0	1	1	0	1	1	100
3	Fisik	0	0	0	0	0	0	0
4	Hak Asuh Anak	8	6	14	8	6	14	0

No.	Jenis kasus	Jumlah anak korban kekerasan			Jumlah anak korban kekerasan yang yang ditangani/dilayani			Persentase penanganan
		L	P	Jumlah	L	P	Jumlah	
5	Bullying	2	0	2	2	0	2	100
6	Trafficking	0	1	1	0	1	1	
JUMLAH		10	10	20	10	10	20	100

No.	Jenis kasus	Jumlah perempuan korban kekerasan	Jumlah perempuan korban kekerasan yang ditangani/dilayani
1	Kekerasan Fisik	1	1
2	Kekerasan Psikis	3	3
3	Kekerasan Seksual	2	2
4	Penelantaran	1	1
5	Lainnya	6	6
<b>JUMLAH</b>		<b>13</b>	<b>13</b>

Sumber :P2TP2A Kabupaten Klaten 2023

Capaian kinerja di atas merupakan hasil dari program yang dilakukan terkait sasaran Peningkatan Kapasitas Perempuan, dan Perlindungan Perempuan dan Anak di Kabupaten Klaten didukung dengan program:

- a. Program Pengarusutamaan Gender dan Pemberdayaan Perempuan
- b. Program Perlindungan Perempuan
- c. Program Peningkatan Kualitas Keluarga
- d. Program Pengelolaan Sistem Data Gender Dan Anak
- e. Program Pemenuhan Hak Anak (PHA)
- f. Program Perlindungan Khusus Anak

### 2.2.2.3. Bidang Pangan

Berbagai kebijakan telah dilaksanakan oleh pemerintah, baik melalui program Bantuan Langsung Tunai (BLT), bantuan sembako maupun relaksasi subsidi pajak kepada masyarakat yang terdampak *Covid-19* dan telah menunjukkan adanya pergerakan ekonomi serta adanya peningkatan daya beli masyarakat, tetapi perekonomian belum bisa pulih seperti semula. Untuk mengatasi hal tersebut diperlukan adanya ketahanan pangan dan cadangan pangan daerah dengan pengembangan pertanian yang berkonsep pengembangan pertanian terpadu berbasis teknologi, agrowisata dan agropolitan serta menerapkan pola tanam yang benar, pemanfaatan lahan pekarangan, diversifikasi pangan lokal, stabilitas harga dan stok cadangan pangan, serta jaminan pembelian produk hasil pertanian dengan

mengoptimalkan lumbung pangan yang bekerjasama dengan Bumdes dengan memberdayakan masyarakat.

Walaupun ketersediaan cadangan pangan masyarakat di Kabupaten Klaten belum mencapai target dan masih di bawah batas yang ditetapkan oleh Pemerintah Pusat yaitu minimal 50%, dikarenakan kondisi kemampuan keuangan daerah yang terbatas, namun demikian tiap tahun direncanakan untuk peningkatan ketersediaannya, untuk mendukung ketersediaan cadangan pangan masyarakat untuk menjaga stabilitas harga, menjaga ketersediaan stok pangan serta untuk mengantisipasi terjadinya krisis pangan akibat perubahan iklim dan dampak ekonomi global serta untuk menjaga daya beli masyarakat.

Jumlah ketersediaan dan kebutuhan pangan tahun terakhir disajikan pada tabel di bawah ini.

**Tabel 2.18 Jumlah Ketersediaan dan Kebutuhan Pangan Tahun 2023**

No	Komoditi	Prod	Ketersediaan	Kebutuhan	+/-	Konsumsi Per Kapita	Faktor Konversi
		(ton)	(ton)	(ton)	(ton)	(kg/kap/tahun)	(100-angka susut)
1	Padi	481.599	286.140,99	112.799,28	173.341,71	88,30	62,74%
2	Jagung	99.310	88.385,90	804,80	87.581,10	0,63	89,00%
3	Kedelai	1.779,00	1.684,00	12.442,41	-10.758,41	9,74	94,66%
4	Kacang Tanah	904,00	781,87	219,72	562,15	0,17	86,49%
5	Kacang Hijau	1.419,00	1.319,67	475,21	844,46	0,37	93,00%
6	Ubi Kayu	22.823,00	21.880,41	8.303,46	13.576,95	6,50	95,87%
7	Ubi Jalar	620,00	545,60	1.277,46	-731,86	1,00	88,00%
8	Gula	3.353,01	3.320,15	9.021,39	-5.701,24	7,06	99,02%
9	Daging	12.085,00	11.480,75	8.047,97	3.432,78	6,30	95,00%
10	Telur	7887	7.725,32	9.211,73	-1.486,41	7,21	97,95%
11	Susu	3.187,00	2.686,64	2.682,66	3,99	2,10	84,30%
12	Ikan	30.461,00	29.547,17	19.928,30	9.618,87	15,60	97,00%
13	Cabai Merah	963,00	934,11	2.438,66	-1.504,55	1,91	97,00%
14	Cabai Rawit	1.894,00	1.875,06	4.662,71	-2.787,65	3,65	99,00%
15	Bawang Merah	276,18	267,89	2.812,96	-2.545,07	2,20	97,00%

Sumber: Dinas Pertanian Ketahanan Pangan dan Perikanan Kab. Klaten, 2024

Berdasarkan tabel diatas diketahui bahwa pada tahun 2022 ketersediaan padi surplus sebesar 173.341,71 ton. Peningkatan ini dipengaruhi dengan penggunaan bibit varietas unggul, teknik pola tanam yang tepat, dan pengendalian Organisme Pengganggu Tanaman (OPT) yang baik serta mitigasi dan penyesuaian kondisi cuaca/iklim. Untuk komoditas kedelai dan ubi jalar, produksi dan ketersediaan masih belum dapat memenuhi karena luasan lahan yang tersedia masih diprioritaskan untuk komoditas lain yaitu padi dan jagung serta kurangnya pengetahuan dan minat petani untuk menanam kedua komoditas tersebut karena

terbatasnya permintaan pasar dan rendahnya harga jual. Hasil produksi tanaman pangan padi, kedelai, jagung maupun ketahanan pangan dan cadangan pangan tersebut secara tidak langsung berpengaruh terhadap perolehan skor Pola Pangan Harapan (PPH) daerah.

Pencapaian skor Pola Pangan Harapan (PPH) di Kabupaten Klaten dalam 5 (lima) tahun terakhir digambarkan bahwa hingga tahun 2019 meningkat dan mencapai skor 92,5, tapi pada tahun 2020 menurun menjadi 84,80 dan kembali meningkat menjadi 91,0 pada tahun 2021. Penurunan skor PPH pada tahun 2020 disebabkan adanya pandemi Covid-19 yang berdampak pada turunnya daya beli masyarakat, sehingga tingkat konsumsi masyarakat terhadap keanekaragaman asupan bahan pangan bergizi berkurang.

Skor PPH mengalami peningkatan kembali pada tahun 2021 dan tahun 2022 karena mulai adanya kelonggaran aktivitas masyarakat seiring dengan meningkatnya cakupan vaksinasi covid-19 dan kesadaran masyarakat untuk tetap mentaati protocol kesehatan dalam kegiatan kesehariannya. Kebijakan program pemerintah berupa pemberian bantuan kebutuhan pangan kepada masyarakat pada masa pandemi Covid-19 dapat membantu menguatkan cadangan pangan masyarakat dan perlu untuk ditingkatkan pada masa mendatang. Namun pada tahun 2023, Skor PPH mengalami penurunan yaitu sebesar 89,60 dibandingkan tahun 2022 yaitu 91,50, hal ini dikarenakan terjadinya penurunan tingkat konsumsi dari kelompok bahan pangan hewani, gula, sayur dan buah serta kelompok pangan lain- lain di masyarakat Klaten pada periode tersebut.

Di sisi lain, untuk penguatan cadangan pangan meningkat signifikan dari 36.000 kg di tahun 2020 menjadi 41.415 kg di tahun 2021. Hal tersebut juga dikarenakan akibat adanya pandemi Covid-19 yang menganjurkan masyarakat untuk tetap tinggal dirumah, tidak berkerumun atau melakukan aktivitas publik lainnya sehingga menurunkan keragaman maupun konsumsi pangan. Namun pada tahun 2022 dan 2023 cadangan pangan mengalami penurunan, yaitu pada tahun 2022 jumlah cadangan pangan sebesar 26.425 kg dan tahun 2023 sebesar 22.215 kg dikarenakan pada 2 (dua) tahun tersebut tidak dilakukan pengadaan/ pembelian Cadangan pangan tambahan namun hanya aktivitas pendistribusian Cadangan pangan yang tersedia dari periode sebelumnya.

**Tabel 2.19 Capaian Kinerja Pembangunan Urusan Pangan Tahun 2019-2023**

No	Indikator	Satuan	Capaian Tahun Ke-				
			2019	2020	2021	2022	2023
1.	Pencapaian skor Pola Pangan Harapan (PPH)	Skor	92,75	84,80	91,00	91,50	89,60
2.	Ketersediaan pangan utama (beras)	ton	279.174,31	267.611,10	285.205,06	278.026*)	286.141
3.	Ketersediaan energi per kapita	kkal/ kapita/ hari	2.881	3.003	2.663	3.454	2.862
4.	Ketersediaan protein per kapita	gram/ kapita/ hari	77,99	80,87	72,64	94,03	79,41
5.	Penguatan cadangan pangan	Kg	11.250	36.000	39.105	26.425	22.215
6.	Penanganan Daerah Rawan Pangan	lokasi	1	4	4	7	8
7.	Pengawasan dan pembinaan keamanan pangan	Persen	73	78	83	84	81

Sumber: Dinas Pertanian Ketahanan Pangan dan Perikanan Kab. Klaten, 2024

Indikator lainnya yang secara langsung berpengaruh terhadap pencapaian skor Pola Pangan Harapan antara lain kecukupan gizi masyarakat dan kebutuhan akan kalori. Menurut Standar Pelayanan Minimal bidang ketahanan pangan untuk kabupaten/ kota (Peraturan Menteri Pertanian Republik Indonesia No.65/Permentan/ OT.140/12/2010) standar ketersediaan energi minimal adalah 90% dari 2.200 kkal/hari bagi setiap penduduk dengan asumsi kebutuhan standar kalori untuk beraktifitas secara normal adalah adalah 2.000 kkal. Definisi angka kecukupan gizi adalah suatu kecukupan masyarakat yang merupakan rata-rata zat gizi setiap hari bagi semua orang menurut golongan umur, jenis kelamin, ukuran tubuh, aktifitas tubuh untuk mencapai derajat kesehatan yang optimal, dapat dijabarkan melalui angka kecukupan energi dan angka kecukupan protein. Ketersediaan energi dan protein per kapita di Kabupaten Klaten semakin meningkat hingga tahun 2020, kemudian mengalami penurunan pada tahun 2021 akibat pengaruh pandemi Covid-19. Pada tahun 2022 ketersediaan energi dan protein kembali meningkat meskipun pada tahun 2023 mengalami penurunan dikarenakan terjadi penurunan konsumsi pada beberapa kelompok bahan pangan yaitu kelompok bahan pangan hewani, gula, sayur dan buah serta kelompok bahan pangan lain- lain.

**Tabel 2.20 Ketersediaan Energi dan Protein Per Kapita Kabupaten Klaten Tahun 2019-2023**

Indikator	Capain Tahun Ke-				
	2019	2020	2021	2022	2023
Ketersediaan energi per kapita (kkal/ kapita/ hari)	2.881	3.003	2.663	3.454	2.862
Ketersediaan protein per kapita (kkal/ kapita/ hari)	77,99	80,87	72,64	94,03	79,41

Sumber: Dinas Pertanian Ketahanan Pangan dan Perikanan Kab. Klaten, 2024

Faktor lainnya yang perlu diperhatikan selain kebutuhan perkapita akan kalori maupun asupan gizi masyarakat adalah adanya pengawasan dan pembinaan keamanan pangan. Hal ini menjadi penting untuk menjamin tersedianya pangan segar yang aman untuk dikonsumsi agar masyarakat terhindar dari bahaya, baik karena pencemaran kimia maupun mikroba yang dapat mengganggu, merugikan, dan membahayakan kesehatan manusia serta tidak bertentangan dengan agama, keyakinan, dan budaya masyarakat, sehingga aman untuk dikonsumsi dan mendukung terjaminnya pertumbuhan/ perkembangan kesehatan dan kecerdasan manusia. Pengawasan dan pembinaan keamanan pangan di Kabupaten Klaten pada tahun 2019-2022 selalu meningkat, namun pada tahun 2023 mengalami penurunan menjadi 81% dikarenakan dalam pelaksanaannya bersamaan dengan kegiatan bantuan pangan untuk stunting, pengurangan kemiskinan dan Gerakan Pangan Murah dalam rangka stabilisasi harga komoditas pangan sehingga intensitas pengawasan dan pembinaan keamanan pangan menurun. Namun angka tersebut masih di bawah standar mutu Nasional (100%).

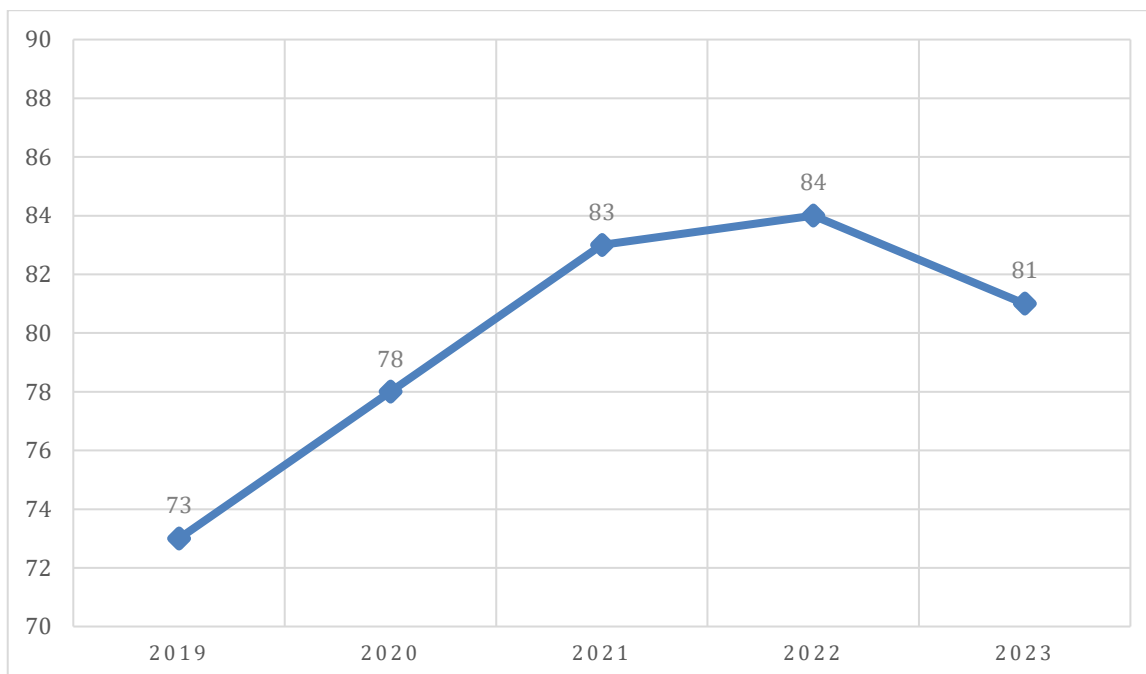

Sumber: Dinas Pertanian Ketahanan Pangan dan Perikanan Kab. Klaten, 2024

**Gambar 2.43 Pengawasan dan Pembinaan Keamanan Pangan Kabupaten Klaten Tahun 2019-2023**

Pelaksanaan kegiatan pengawasan keamanan dan mutu pangan di pusat dan daerah secara garis besar diarahkan pada kegiatan: (1) koordinasi dan kelembagaan penanganan keamanan pangan segar; dan (2) pemantauan dan pengawasan keamanan pangan segar. Namun pada pelaksanaannya, secara garis besar arah kegiatan tersebut dilaksanakan untuk meminimalkan beberapa permasalahan, seperti: (1) kurangnya komitmen daerah terhadap penanganan keamanan pangan; (2) rendahnya pemahaman produsen, konsumen termasuk aparat mengenai penanganan keamanan pangan segar; (3) adanya pelaku usaha buah dan sayur yang belum menerapkan *good practices* pada kegiatannya; (4) kendala administrasi dalam pencairan anggaran; (5) terbatasnya SDM, sarana prasarana dan laboratorium yang telah diakreditasi; (6) masih kurangnya kerjasama/koordinasi antara instansi terkait dalam mempromosikan keamanan pangan segar; (7) belum optimalnya perencanaan kegiatan, dan lain-lain. Peningkatan ketahanan pangan daerah Kabupaten Klaten didukung dengan adanya kelompok tani yang terlibat baik secara langsung maupun tidak langsung dalam menjaga ketahanan pangan daerah. Cakupan bina kelompok tani selalu mengalami peningkatan dari tahun ke tahun.

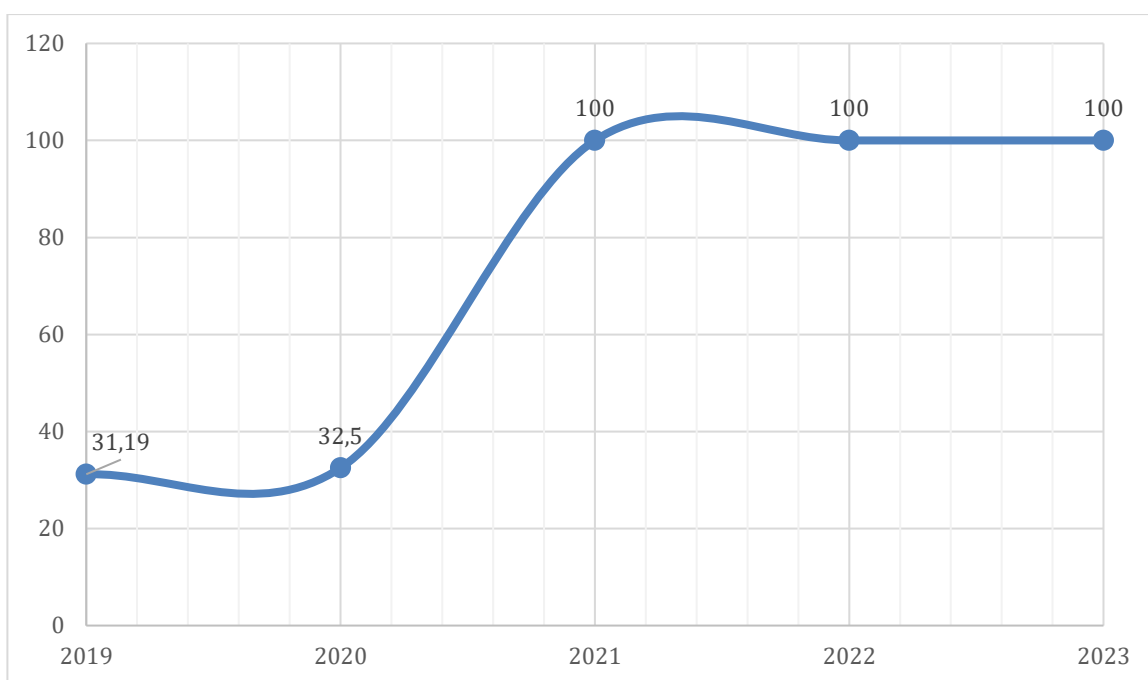

Sumber: Dinas Pertanian Ketahanan Pangan dan Perikanan Kab. Klaten, 2024

**Gambar 2.44 Cakupan Bina Kelompok Tani di Kabupaten Klaten Tahun 2019-2023 (%)**

Langkah-langkah operasional diperlukan untuk penguatan kelompok tani dalam upaya meningkatkan kesejahteraan petani. Kelembagaan kelompok tani yang telah dibentuk kemudian dilakukan pendampingan untuk meningkatkan kinerja usaha tani dan mewujudkan kesejahteraan petani. Kelompok tani memiliki peran dan fungsi yang penting dalam menggerakkan pembangunan pertanian. Penguatan kelembagaan perlu dilakukan melalui beberapa upaya, antara lain: (1) mendorong

dan membimbing petani agar mampu bekerjasama di bidang ekonomi secara berkelompok, (2) menumbuh-kembangkan kelompok tani melalui peningkatan fasilitasi bantuan dan akses permodalan, peningkatan posisi tawar, peningkatan fasilitasi dan pembinaan kepada organisasi kelompok, dan peningkatan efisiensi dan efektivitas usaha tani, serta (3) meningkatkan kapasitas SDM petani melalui berbagai kegiatan pendampingan, dan latihan yang dirancang secara khusus bagi pengurus dan anggota. Upaya penguatan kelompok tani secara teknis dilakukan oleh Penyuluh Pertanian Lapangan (PPL). Pendampingan pembinaan kelompok tani juga dapat dilakukan oleh LSM dan organisasi lainnya yang memiliki kemampuan dan kompetensi untuk penguatan kelompok tani.

Kelompok tani berasosiasi dengan kelompok tani lainnya membentuk Gabungan Kelompok Tani (Gapoktan) yang saat ini berjumlah 397 Gapoktan (sesuai SK Bupati Kabupaten Klaten). Sejumlah 28 Gapoktan dari keseluruhan Gapoktan tersebut telah mendapatkan kegiatan penguatan Lembaga Distribusi Pangan Masyarakat (LDPM), sedangkan yang lainnya belum dan masih perlu mendapatkan penguatan sebagai LDPM.

Sebaran lokasi Pemanfaatan Lahan Pekarangan/Kawasan Rumah Pangan Lestari (KRPL) Tahun 2019-2023 disajikan pada tabel 2.21 dibawah ini. Pada tahun 2020 kegiatan Kawasan Rumah Pangan Lestari (KRPL) berubah menjadi Pekarangan Pangan Lestari (P2L), dalam upaya memperluas penerima manfaat dan pemanfaatan lahan. Lokasi pemanfaatan lahan pekarangan/rumah pangan lestari mengalami kenaikan pada Tahun 2020. Kenaikan tersebut dikarenakan meningkatnya kesadaran masyarakat terhadap pentingnya pemanfaatan lahan pekarangan dan makin terbatasnya sempitnya lahan pekarangan yang dimiliki serta adanya bantuan pengembangan rumah pangan lestari bagi Kelompok Wanita Tani (KWT). Hal tersebut untuk mendukung program pengendalian tingkat inflasi daerah dampak dari kenaikan BBM dan terjadinya perang Rusia-Ukraina. Sedangkan jumlah kelompok yang mendapatkan alokasi kegiatan Pekarangan Pangan Lestari (P2L) pada tahun 2021 hanya sebanyak 7 kelompok sesuai dengan persyaratan yang ditetapkan pada Petunjuk Teknis dari Kementerian Pertanian. Pada tahun 2022 jumlah kelompok yang mendapatkan alokasi kegiatan Pekarangan Pangan Lestari (P2L) sebanyak 16 kelompok terdiri dari 7 kelompok sesuai dengan persyaratan yang ditetapkan pada Petunjuk Teknis dari Kementerian Pertanian yang didanai dari DAK Non Fisik Dana Ketahanan Pangan dan 9 kelompok yang didanai dari Dana Transfer Umum-DAU dan pada tahun 2023 terdapat 9 kelompok.

**Tabel 2.21 Lokasi Pemanfaatan Lahan Pekarangan/  
Kawasan Rumah Pangan Lestari (KRPL) Tahun 2019-2023**

No	Tahun	Desa/ Kelurahan	Kecamatan	Kelompok
1	2019	16	10	16

No	Tahun	Desa/ Kelurahan	Kecamatan	Kelompok
2	2020	49	21	49
3	2021	7	7	7
4	2022	16	11	16
5	2023	9	8	9
	<b>Jumlah</b>	<b>97</b>	<b>57</b>	<b>97</b>

Sumber: Dinas Pertanian Ketahanan Pangan dan Perikanan Kab. Klaten, 2024

#### 2.2.2.4. Bidang Kelautan dan Perikanan

Kabupaten Klaten memiliki sumber daya alam berupa sumber mata air yang melimpah hampir diseluruh Kawasan lereng hingga kaki gunung Merapi. Keberadaan sumber mata air ini merupakan potensi local daerah dan daya dukung untuk pemanfaatannya sebagai habitat untuk budidaya ikan di sawah, kolam dan keramba oleh pembudidaya ikan dan masyarakat setempat. Daya dukung dan melimpahnya air mendorong petani dan masyarakat setempat memanfaatkan potensi air untuk berbudidaya ikan di sawah dan kolam.

Produksi benih ikan dari tahun 2019-2023 mengalami fluktuasi dimana produksi benih ikan tertinggi dicapai pada tahun 2019 sebesar 113.986.913 ekor sedangkan produksi benih terendah pada tahun 2022 sebesar 92.923.284 ekor, hal ini disebabkan karena peningkatan signifikan pada tahun 2021 merupakan dampak dari kondisi pandemi di mana ikan konsumsi tidak dapat didistribusikan ke berbagai daerah sehingga mencapai masa reproduksi dan menghasilkan telur dan anakan/ benih dalam jumlah besar, sedangkan tahun 2022 kondisi mulai normal sehingga distribusi ikan konsumsi berjalan lebih lancar tanpa ada penundaan pengiriman. Pada tahun 2023 produksi benih ikan meningkat kembali menjadi 94.310.5004 ton, yang dipengaruhi oleh adanya peremajaan indukan ikan pada Unit Budidaya Ikan dan beberapa Unit Perbenihan Rakyat sehingga produksi menjadi lebih baik/ meningkat.

Produksi perikanan budidaya dalam beberapa tahun terakhir mengalami peningkatan hingga tahun 2023 sebesar 30.461,15 ton. Peningkatan produksi perikanan budidaya tersebut dipengaruhi oleh adanya kemudahan dan dukungan dari pemerintah berupa bantuan paket budidaya ikan dan berbagai pelatihan teknis budidaya ikan. Pada tahun 2020 produksi perikanan sempat mengalami penurunan, yang disebabkan karena kondisi alam yang kurang mendukung budidaya ikan baik karena kondisi iklim global maupun adanya bencana alam.

Angka konsumsi ikan Kabupaten Klaten selalu meningkat dari tahun 2019-2023 yaitu pada tahun 2022 tercapai 23,35 Kg/kapita pada tahun 2023 tercapai 23,42 Kg/kapita. Pencapaian tersebut masih jauh dari prognosa capaian angka konsumsi ikan nasional pada tahun 2023 sebesar 60 Kg/kapita setara ikan utuh segar. Sosialisasi dan pelaksanaan kampanye Gemar Makan Ikan (GEMARI) sangat

diperlukan untuk mendorong peningkatan angka konsumsi ikan di masyarakat Kabupaten Klaten.

Upaya pencapaian angka konsumsi ikan terutama didukung dari capaian produksi ikan konsumsi dalam daerah, baik dari perikanan budidaya maupun kegiatan perikanan tangkap. Jumlah Kelompok Pembudidaya Ikan (Pokdakan) Kabupaten Klaten pada tahun 2023 sebanyak 250 pokdakan, dengan jumlah produksi perikanan budidaya sebanyak 30.461,15 ton, sedangkan produksi perikanan tangkap sebesar 370,45 ton. Kegiatan penangkapan ikan di perairan umum juga dilakukan di beberapa lokasi perairan baik berupa waduk, sungai maupun genangan air.

**Tabel 2.22 Perkembangan Produksi Perikanan Budidaya dan Angka Konsumsi Ikan Tahun 2019-2023**

Indikator	Tahun				
	2019	2020	2021	2022	2023
Produksi benih ikan (ekor)	113.986.913	108.572.680	114.077.913	92.923.284	94.310.5004
Produksi perikanan Budidaya (ton)	27.818,06	27.603,83	30.109,31	30.300,49	30.461,15
Produksi perikanan tangkap (ton)	153,01	183,8	311,82	372,87	370,45
Angka Konsumsi ikan (kg/kapita/ tahun)	20,04	20,28	21,88	23,35	N/A

Sumber: Dinas Pertanian Ketahanan Pangan dan Perikanan Kab. Klaten, 2024

Cakupan bina kelompok nelayan di Kabupaten Klaten ada 6 poknel dengan produksi perikanan mengalami fluktuasi dimana produksi terendah terjadi pada tahun 2019 yaitu 153,01 ton. Sehingga diperlukan fasilitasi dalam peningkatan penguatan kelembagaan kelompok nelayan melalui penyuluhan-penyuluhan. Nilai Tukar Nelayan pada tahun 2023 mengalami penurunan menjadi 105,72 dari kondisi sebelumnya pada tahun 2022 sebesar 110,02. Kondisi tersebut menunjukkan daya tukar dari harga-harga produk perikanan pada tahun 2023 tidak sebaik 2022.

Mewabahnya pandemi *Covid-19* juga berdampak di sektor kelautan dan perikanan berupa penumpukan bahan baku ikan atau over stok karena belum dapat disuplai keluar daerah dan berkurangnya serapan pasar untuk kebutuhan konsumsi dalam daerah sendiri. Permasalahan lainnya yang terjadi di sektor kelautan dan perikanan adalah terus meningkatnya harga pakan ikan. Untuk mengantisipasi permasalahan tersebut perlu adanya fasilitasi bantuan bibit ikan lele dan nila, pakan ikan dan pengenalan tentang sistem budidaya dengan perlakuan khusus untuk lebih menghemat ruang/ lahan, pakan dan air, salah satunya adalah dengan sistem bioflok. Upaya pengembangan pakan alternatif juga perlu dilakukan agar pembudidaya ikan tidak selalu bergantung kepada pakan pabrikan. Sosialisasi kepada masyarakat tentang pentingnya mengkonsumsi ikan dan kampanye gemar makan ikan terus dilaksanakan baik secara langsung maupun melalui media online

untuk meningkatkannya angka konsumsi ikan dan kualitas kesehatan masyarakat. Upaya ini juga akan berdampak pada terserapnya produksi ikan yang telah dihasilkan.

**Tabel 2.23 Data Realisasi Kelompok Nelayan di Kabupaten Klaten Tahun 2019-2023**

Indikator	Satuan	Tahun				
		2019	2020	2021	2022	2023
Cakupan bina kelompok nelayan	kelompok	6	6	6	6	6
Produksi perikanan kelompok nelayan	ton	153,01	155,81	311,82	372,86	370,45
Nilai tukar nelayan	NTN	120,88	102,71	108,45	110,02	105,75

Sumber: Dinas Pertanian Ketahanan Pangan dan Perikanan Kab. Klaten, 2024

Dukungan Kabupaten Klaten terhadap target IBEI pada produksi perikanan masih rendah, dikarenakan harga pakan yang tinggi sedangkan harga ikan stagnan dan terjadinya penurunan pangsa pasar ikan termasuk ketersediaan bibit ikan yang masih mengandalkan bibit dari luar dan belum memanfaatkan Unit Balai Ikan. Untuk meningkatkan produksi tersebut diperlukan adanya pendampingan dari hulu-hilir, baik untuk budidaya, pengelolaan termasuk untuk pendampingan pembuatan pakan ikan sampai serta pemasaran dan pengolahan hasil ikan melalui pemasyarakatan gerakan Gemar Makan Ikan (Gemari).

Selain itu, akan dilakukan juga himbauan kepada setiap kelompok pembudidaya ikan (pokdakan) penerima bantuan atau fasilitasi paket budidaya ikan agar menyisihkan sedikit (1-2%) dari hasil produksi budidaya ikan yang diusahakan untuk warga miskin atau warga yang mengalami stunting. Hal ini dilakukan dengan harapan agar pelaksanaan program dan kegiatan di bidang perikanan tidak hanya dapat memberikan manfaat bagi penerima bantuan namun juga mampu berkontribusi sosial bagi kesejahteraan masyarakat sekitar. Dari sisi lingkungan, pelaksanaan program dan kegiatan bidang perikanan berupaya selalu memberikan himbauan dan sosialisasi terkait penangkapan ikan di perairan umum yang aman tanpa penggunaan bahan-bahan beracun/berbahaya yang dapat mematikan plasma nutfah. Hal ini dilakukan bersamaan dengan pelaksanaan kegiatan tebar benih di perairan umum (*restocking*) di wilayah Kabupaten Klaten.

#### **2.2.2.5. Bidang Transmigrasi**

Jumlah transmigran di Kabupaten Klaten masih tergolong rendah dikarenakan kurang minatnya masyarakat untuk bertransmigrasi. Daerah persebaran penempatan transmigrasi juga dari tahun ke tahun yang diminati masyarakat adalah hanya di 3 (tiga) lokasi yaitu Sumatra, Kalimantan dan Sulawesi.

Berikut peta penyebaran penempatan transmigrasi menurut daerah penempatan Tahun 2019-2023 disajikan pada tabel dibawah ini.

**Tabel 2.24 Realisasi Penempatan Transmigrasi Umum Menurut Daerah Penempatan Tahun 2019-2023**

Tahun	Pendaftaran	Penempatan		Tujuan
	KK	KK	Jiwa	
2019	22	14	65	Sumatra Barat
2020	11	0	0	Kalimantan Utara dan Kalimantan Tengah
2021	9	0	0	-
2022	2	2	8	Sulawesi Tenggara
2023	1	1	2	Kalimantan Tengah

Sumber : Disperinaker Kabupaten Klaten. 2024

Berdasarkan tabel diatas, sebagaimana tersebut di atas, pendaftar calon transmigrasi dari tahun ke tahun mengalami penurunan. Hal ini dikarenakan daerah transmigrasi yang dituju tidak sesuai dengan daerah yang diminati oleh para calon transmigran yang mendaftar sehingga mereka tidak jadi mendaftar menjadi calon transmigran. Selain itu bertambah atau berkurangnya penempatan transmigrasi masih tergantung kuota yang diberikan oleh Provinsi Jawa Tengah, selain itu adanya pandemi *Covid-19* pada tahun 2020 dan tahun 2021 tidak ada pemberangkatan atau penempatan transmigrasi dan *refocusing* anggaran yang lebih diprioritaskan untuk penanganan dampak pandemi tersebut. Sedangkan tahun 2022 penempatan transmigran sebanyak 2 (dua) keluarga (8 orang) dengan lokasi di Watutinawu, Konawe, Sulawesi Tenggara. Di tahun 2023 penempatan sebanyak 1 KK dan 2 Jiwa lokasi satuan pemukiman transmigrasi Kahingai Kecamatan Belantikan Raya, Kabupaten Lamandau, Kalimantan Tengah.

### **2.2.3. Fokus Seni Budaya dan Olahraga**

#### **2.2.3.1. Bidang Kebudayaan**

##### **1. Penyelenggaraan Seni dan Budaya**

Perkembangan seni dan budaya yang ada di Kabupaten Klaten merupakan salah satu wujud upaya pemerintah dalam rangka perlindungan, pengembangan, pemanfaatan dan pembinaan Objek Pemajuan Kebudayaan sesuai dengan amanat Undang-Undang Nomor 5 Tahun 2017 tentang Pemajuan Kebudayaan yang ada di Kabupaten Klaten pada Tahun 2022 Pascapandemi *Covid-19* pemerintah sudah mulai meningkatkan dan melakukan kegiatan seni budaya antara lain 5 kali penyelenggaraan event seni budaya Selain itu inventarisasi jumlah Karya Budaya yang ada di Kabupaten Klaten mengalami peningkatan dengan 13 Karya Budaya mendapatkan penetapan dari Kementerian Hukum dan Hak Asasi Manusia dan 1 karya budaya yang direvitalisasi dalam sebuah film Anusapati. Tahun 2022 pemerintah Kabupaten Klaten mendapatkan 2 karya penetapan Warisan Budaya

Tak Benda (WBTB) oleh Kementerian Pendidikan, Kebudayaan, Ristek dan Teknologi yaitu Payung Juwiring dan Putaran Miring Gerabah Melikan, serta telah mulai melakukan kerjasama dengan pihak-pihak lain dalam event bersama untuk melestarikan kebudayaan daerah. Di sektor Benda situs dan Kawasan Cagar Budaya yang dilestarikan sampai dengan tahun 2023 sudah terdapat 169 lokasi. Sesuai dengan berita acara serah terima dari BPCP Jawa Tengah, Tahun 2020 Bidang Kebudayaan Dinas Kebudayaan, Kepemudaan dan Olahraga dan Pariwisata Kabupaten Klaten mendapatkan limpahan 4 situs cagar budaya dan pengelolaan objek diduga cagar budaya sebanyak 87 objek yang tersimpan pada Museum Daerah Kabupaten Klaten. Pada tahun 2023 beberapa indikator yang mengalami peningkatan yaitu penyelenggaraan festival seni dan budaya dari 5 event menjadi 40 event. Selain itu jumlah karya budaya yang direvitalisasi dan inventarisasi juga mengalami peningkatan dari 14 menjadi 22 karya di tahun 2023. Jumlah pembinaan sanggar seni juga mengalami peningkatan di tahun 2023 yaitu sebesar 47 kegiatan.

Selengkapnya perkembangan indikator Seni Budaya Kabupaten Klaten Tahun 2019-2023 dapat dilihat pada tabel berikut.

**Tabel 2.25 Perkembangan Indikator Seni Budaya Kabupaten Klaten Tahun 2019-2023**

Indikator Seni Budaya	Satuan	Tahun				
		2019	2020	2021	2022	2023
Penyelenggaraan festival seni dan budaya	Event	40	7	1	5	40
Benda, Situs dan Kawasan Cagar Budaya yang dilestarikan	Lokasi	98	132	149	159	169
Jumlah karya budaya yang direvitalisasi dan inventarisasi	Karya	0	1	1	14	22
Jumlah cagar budaya yang dikelola secara terpadu	Situs	0	3	3	3	3
Jumlah event yang dilaksanakan dengan pihak lain	Event	0	0	2	8	9
Jumlah Pembinaan Sanggar seni	kegiatan	0	0	10	10	47
Jumlah Situs Cagar Budaya yang di Kelola Dinas	Situs	0	0	4	4	4
Jumlah Objek Cagar budaya yang di Kelola Dinas	Objek	0	0	26	87	87
Jumlah Warisan Budaya tak Benda yang ditetapkan	Sertifikat	0	0	2	4	4

Sumber : Dinas Pariwisata. Kebudayaan. Pemuda dan Olahraga, 2024

## 2. Jumlah sarana penyelenggaraan seni dan budaya

Kabupaten Klaten memiliki keuntungan geografis karena terletak diantara Kota Surakarta dan Daerah Istimewa Yogyakarta yang merupakan pusat perpaduan peradaban antar zaman. Beberapa tahun terakhir ini terdapat

peningkatan penemuan benda, situs dan kawasan cagar budaya di Kabupaten Klaten sehingga perlu diupayakan untuk pelestariannya. Sebagai langkah pelestarian benda cagar budaya, pada tahun 2021 telah dilakukan penetapan Monumen Juang 45 Klaten sesuai dengan SK Bupati Klaten Nomor 430/280 Tahun 2021 sebagai Taman Budaya yang didalamnya terdapat museum sebagai upaya Pemerintah Daerah untuk memwadahi pelaku seni (seniman) dalam berkarya dan melaksanakan kegiatan seni budaya serta sebagai tempat penyimpanan, memamerkan dan memberikan edukasi tentang sejarah perkembangan peradaban di Kabupaten Klaten.

**Tabel 2.26 Jumlah Sarana dan Prasarana Penyelenggaraan Seni Budaya Tahun 2019-2023**

Indikator	Satuan	Tahun				
		2019	2020	2021	2022	2023
Penetapan Taman Budaya Kabupaten Klaten	Lokasi	0	0	1	0	0
Museum Daerah	Lokasi	0	0	1	0	0

Sumber : Dinas Pariwisata, Kebudayaan, Pemuda dan Olahraga, 2024

### 3. Jumlah Kelompok Kesenian

Kabupaten Klaten merupakan Kabupaten yang banyak melahirkan pelaku seni yang bervariasi dan tersebar seluruh wilayah Kabupaten. Di antaranya dari bidang seni Lukis, Seni Karawitan, Seni Pedalangan, Seni Tari dan Seni Teater. Data kelompok kesenian tahun 2019-2023 dapat dilihat dalam tabel berikut.

**Tabel 2.27 Data Kelompok Kesenian Kabupaten Klaten Tahun 2019-2023**

Indikator	Satuan	Tahun				
		2019	2020	2021	2022	2023
Seni Tari Klasik	Grup	6	6	6	6	6
Seni Tari Tradisional	Grup	7	7	8	8	8
Seni Kreasi Baru	Grup	5	5	5	5	5
Seni Tari Modern	Grup	1	1	1	1	1
Seni Patung	Grup	2	2	2	2	2
Seni Lukis	Grup	3	3	3	3	3
Seni Pedalangan	Grup	1	1	1	1	1
Seni Musik Tradisional	Grup	1	1	1	1	1
Seni Karawitan	Grup	24	24	24	24	24
Seni Ketoprak	Grup	10	10	10	10	10
Seni Teater	Grup	1	1	1	1	1
Seni Reog Ponorogo	Grup	0	0	0	17	17

Sumber : Dinas Pariwisata, Kebudayaan, Pemuda dan Olahraga, 2024

#### 4. Jumlah Data Objek Pemajuan Kebudayaan Kabupaten Klaten

Pemajuan Kebudayaan adalah upaya meningkatkan ketahanan budaya dan kontribusi budaya Indonesia di tengah peradaban dunia melalui Pelindungan, Pengembangan, Pemanfaatan dan Pembinaan Kebudayaan. Objek Pemajuan Kebudayaan adalah unsur Kebudayaan yang menjadi sasaran utama Pemajuan Kebudayaan. Objek Pemajuan Kebudayaan berdasarkan Undang-Undang Nomor 5 Tahun 2017 tentang Pemajuan Kebudayaan meliputi tradisi lisan, manuskrip, adat istiadat, ritus, pengetahuan tradisional, teknologi tradisional, seni, bahasa, permainan rakyat dan olahraga tradisional.

**Tabel 2.28 Data Objek Pemajuan Kebudayaan Kabupaten Klaten Tahun 2019-2023**

Indikator	Satuan	Tahun				
		2019	2020	2021	2022	2023
Tradisi Lisan	Grup	42	42	42	42	42
Manuskrip	Grup	27	27	27	27	27
Ritus	Grup	9	9	9	9	9
Pengetahuan Tradisional	Grup	16	16	16	16	16
Teknologi Tradisional	Grup	3	3	3	3	3
Seni	Grup	9	9	9	9	9
Bahasa	Grup	2	2	2	2	2
Permainan Rakyat	Grup	6	6	6	6	6
Olahraga Tradisional	Grup	1	1	1	1	1

Sumber : Dinas Pariwisata, Kebudayaan, Pemuda dan Olahraga, 2024

#### 2.2.3.2. Bidang Kepemudaan dan Olahraga

Kondisi pembinaan kepemudaan di Kabupaten Klaten dapat dilihat dari Tingkat partisipasi pemuda dalam kegiatan ekonomi mandiri dan Tingkat partisipasi pemuda dalam organisasi kepemudaan dan organisasi sosial kemasyarakatan. Pembinaan kepemudaan dapat juga dilihat dari angka Indeks Pembangunan Pemuda yang baru dilakukan penghitungannya oleh Disbudporapar Kabupaten Klaten mulai tahun 2023.

Tahun 2023 capaian tingkat partisipasi pemuda dalam kegiatan ekonomi mandiri sebesar 1,67% dengan menghitung jumlah seluruh wirausaha berusia muda (16-30 tahun) di kabupaten Klaten dibandingkan dengan jumlah seluruh pemuda yang ada di Kabupaten Klaten. Persentase wirausaha muda pemula untuk tahun 2023 sejumlah 23%, mengalami peningkatan dibandingkan tahun 2022 sebesar 22%, disebabkan oleh bertambahnya jumlah pemuda yang mendapatkan pelatihan kewirausahaan. Keberadaan wirausaha muda diharapkan bisa mengurangi tingkat pengangguran dan bisa meningkatkan

perekonomian masyarakat Kabupaten Klaten. Kreatif dan inovatif merupakan kunci untuk bisa menjadi wirausaha muda yang sukses dan mandiri.

Sedangkan capaian tingkat partisipasi pemuda dalam organisasi kepemudaan dan organisasi sosial kemasyarakatan tahun 2023 sebesar 96,31%. Pembinaan terhadap pemuda dilakukan melalui Komite Nasional Pemuda Indonesia (KNPI) sebagai induk dari organisasi-organisasi kemasyarakatan pemuda (OKP) yang ada. Berdasarkan updating data terakhir dari KNPI Persentase Organisasi Kemasyarakatan Pemuda (OKP) yang aktif di tahun 2023 sebesar 81%, dengan Jumlah OKP aktif yang tergabung dalam wadah KNPI sebanyak 17 OKP.

Terkait Penghitungan angka Indeks Pembangunan Pemuda Kabupaten Klaten Tahun 2023 yang ditinjau dari 5 domain dan 15 indikator diperoleh angka capaian sebesar 50,82.

Pembinaan olahraga dilakukan tidak hanya oleh Bidang Kepemudaan dan Olahraga saja, namun juga oleh klub dan perkumpulan/organisasi olahraga yang ada. Pada tahun 2023 cakupan pembinaan olahraga sebanyak 42 cabang olahraga (cabor), Sedangkan cakupan pembinaan atlet muda sebanyak 175 orang, yang berasal dari gabungan atlet Popda Karesidenan, Popda Provinsi dan Peparpeda.

Untuk cakupan pelatih yang bersertifikat, di tahun 2023 sebanyak 77 orang yang berasal dari 31 cabor. Dan jumlah atlit berprestasi yang merupakan gabungan dari Dinas, KONI dan NPCI sebanyak 127 orang, dengan jumlah prestasi sebanyak 192.

Jumlah atlet berprestasi dan jumlah prestasi olahraga diperoleh berdasarkan atlet yang mengikuti Kejuaraan Multi Event sebagai berikut : Pekan Paralimpik Pelajar Daerah (PEPARPEDA) Jawa Tengah Tahun 2023 di Kota Surakarta; Pekan Olahraga Pelajar Daerah (POPDA) Jawa Tengah Tahun 2023 di Kota Semarang; Pekan Olahraga Provinsi (PORPROV) Jawa Tengah XVI Tahun 2023 di Pati Raya; Pekan Paralimpik Provinsi (PEPARPROV) IV Jawa Tengah Tahun 2023 di Pati; SEA Games XXXII Kamboja Tahun 2023; dan ASEAN Para Games XII Kamboja Tahun 2023

Perkembangan indikator yang termasuk kepemudaan dan olahraga di Kabupaten Klaten Tahun 2019-2023 dapat dilihat pada tabel berikut.

**Tabel 2.29 Perkembangan Indikator Kepemudaan dan Olahraga Tahun 2019-2023**

Indikator	Satuan	Tahun				
		2019	2020	2021	2022	2023
Persentase organisasi pemuda yang aktif	%	69	76	81	81	81

Indikator	Satuan	Tahun				
		2019	2020	2021	2022	2023
Persentase Organisasi Kemasyarakatan Pemuda (OKP) yang aktif	OKP	-	19	17	17	17
Persentase wirausaha muda pemula	%	15	19	20	22	23
Cakupan pembinaan olahraga	Cabor	36	36	39	42	42
Cakupan Pelatih yang bersertifikasi	Orang	67	80	64	64	77
Cakupan pembinaan atlet muda	Orang	500	330	89	148	175
Jumlah atlet berprestasi	Orang	353	211	24	15	127
Jumlah prestasi olahraga	Orang	83	0	14	15	192
Tingkat prestasi pemuda dan olahraga	%	63,5	0 (pandemi)	56,5	56,38	37,25

Sumber : Dinas Pariwisata. Kebudayaan. Pemuda dan Olahraga, 2024

Beberapa Organisasi Kepemudaan dan Keolahragaan yang ada di Kabupaten Klaten meliputi:

1. Komite Nasional Pemuda Indonesia (KNPI);
2. Organisasi Kemasyarakatan Pemuda;
3. Organisasi Pemuda Partai Politik;
4. Organisasi Kemahasiswaan;
5. Praja Muda Karana (Pramuka);
6. Organisasi Siswa Intra Sekolah (OSIS) tingkat SLTA;
7. Karang Taruna;
8. Organisasi Pemuda Kedaerahan;
9. Organisasi Pemuda Profesi;
10. Perkumpulan Pemuda di bidang Seni;
11. Pemuda Pencinta Alam;
12. Komite Olahraga Nasional Indonesia (KONI);
13. National Paralympic Committee Indonesia (NPCI);
14. Komite Olahraga Masyarakat Indonesia (KORMI)
15. Ikatan Guru Olahraga Nasional (IGORNAS)

Organisasi Kepemudaan yang bernaung di Dinas Pariwisata Kebudayaan Pemuda dan Olahraga adalah Komite Nasional Pemuda Indonesia (KNPI) Kabupaten Klaten. KNPI merupakan wadah penyalur aspirasi dari organisasi-organisasi kepemudaan dalam upaya meningkatkan taraf hidup serta meningkatkan persatuan dan kesatuan nasional. Sedangkan organisasi kepemudaan yang masuk dalam wadah KNPI Kabupaten Klaten sampai dengan saat ini yaitu:

- |                |                     |
|----------------|---------------------|
| 1. GP Anshor;  | 9. Pemuda LDII;     |
| 2. Fatayat NU; | 10. Pemuda Katolik; |
| 3. IPNU        | 11. Pemuda Gereja;  |

- |                                   |                         |
|-----------------------------------|-------------------------|
| 4. IPPNU;                         | 12. Orang Muda Katolik; |
| 5. Nasyiatul Aisyiyah;            | 13. Pemuda Hindu;       |
| 6. Pemuda Muhammadiyah;           | 14. Pemuda Pancasila;   |
| 7. Ikatan Pelajar Muhammadiyah;   | 15. Pemuda Panca Marga; |
| 8. Ikatan Mahasiswa Muhammadiyah; | 16. Patria Buddis;      |
|                                   | 17. FKPPi.              |

### 2.3. Aspek Pelayanan Umum

Gambaran kondisi Kabupaten Klaten pada aspek pelayanan umum dijabarkan dalam Fokus layanan wajib dan layanan pilihan. dan selengkapnya diuraikan sebagai berikut:

#### 2.3.1. Fokus Pelayanan Wajib Dasar

##### 2.3.1.1. Urusan Pendidikan

#### 1. Angka Harapan Lama Sekolah

Angka Harapan Lama Sekolah (HLS) di Kabupaten Klaten adalah lamanya sekolah (dalam tahun) yang diharapkan akan dirasakan oleh anak umur tertentu di masa mendatang. HLS dapat digunakan untuk mengetahui kondisi pembangunan sistem pendidikan di berbagai jenjang yang ditunjukkan dalam bentuk lamanya pendidikan (dalam tahun) yang diharapkan dapat dicapai oleh setiap anak.

Angka Harapan Lama Sekolah di Kabupaten Klaten mengalami peningkatan yang signifikan dalam kurun waktu 2019-2023. Pada dua tahun terakhir Angka Harapan Lama Sekolah mengalami kenaikan dari 13,40% pada Tahun 2022 menjadi sebesar 13,41% pada tahun 2023. Hal ini menunjukkan bahwa tingkat partisipasi pendidikan semakin baik pada setiap jenjang pendidikan. Perkembangan Angka Harapan Lama Sekolah di Kabupaten Klaten dapat dilihat pada gambar berikut.

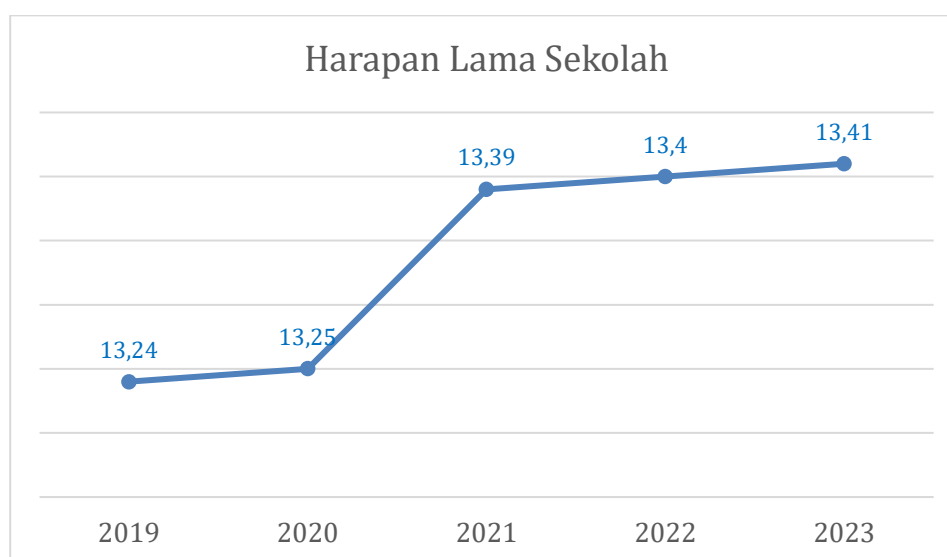

Sumber : BPS Provinsi Jawa Tengah, 2023

**Gambar 2.4531 Perkembangan Angka Harapan Lama Sekolah Kabupaten Klaten Tahun 2019-2023**

## 2. Angka Rata-rata Lama Sekolah

Angka rata-rata lama sekolah di Kabupaten Klaten mengalami peningkatan yang signifikan dalam kurun waktu 2019-2023, yaitu dari sebesar 9,09 pada tahun 2022 menjadi 9,27 pada tahun 2023. Hal ini menunjukkan bahwa keinginan untuk memasuki jenjang pendidikan lebih tinggi semakin baik disamping juga disebabkan karena adanya intervensi kebijakan pemerintah daerah yang berfokus pada intervensi anak usia sekolah dalam mengikuti program wajib pendidikan dasar dengan pemberian Bantuan Operasional Sekolah (BOS). Perkembangan Angka rata-rata lama sekolah di Kabupaten Klaten Tahun 2019-2023 disajikan pada gambar berikut.

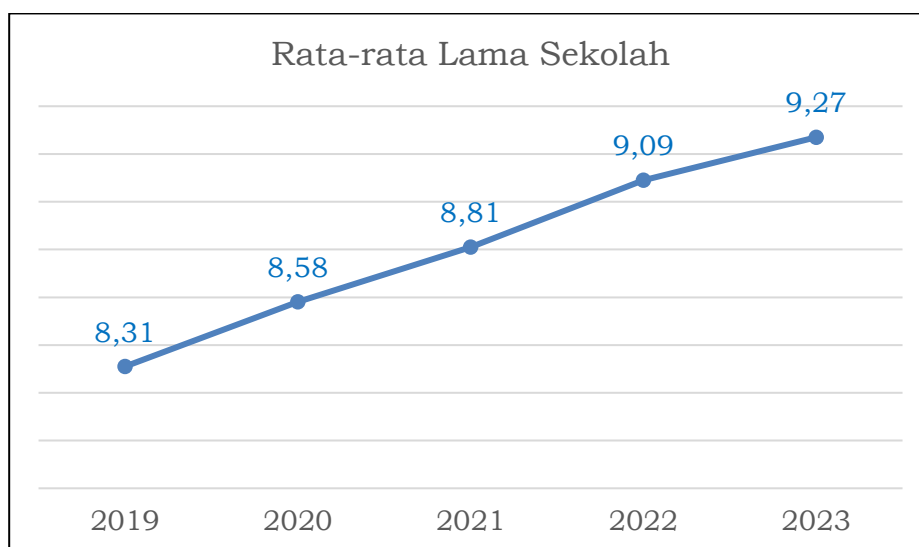

Sumber : BPS Provinsi Jawa Tengah, 2023

**Gambar 2.46 Rata-rata Lama Sekolah Kabupaten Klaten Tahun 2019-2023**

## 3. Jumlah Anak Umur 0-6 Tahun yang mengikuti Program Pendidikan Anak Usia Dini (PAUD)

Pendidikan Anak Usia Dini (PAUD) adalah suatu upaya pembinaan yang ditujukan kepada anak sejak lahir sampai usia enam tahun. Penyelenggaraan PAUD yang bertujuan untuk memberikan bekal dan kesiapan dalam memasuki jenjang pendidikan lebih lanjut khususnya kesiapan yang optimal di dalam memasuki pendidikan dasar.

Berdasarkan ketersediaan Lembaga Pendidikan Usia Dini (PAUD), dilihat dari jumlah Lembaga PAUD, TK dan RA di Kabupaten Klaten. Jumlah PAUD yang didalamnya terdapat kelompok bermain, tempat penitipan dan satuan PAUD sejenis di tahun 2023 terdapat 1.474 lembaga. Sedangkan jumlah TK pada tahun 2023 sejumlah 538 berkurang dibandingkan dengan tahun sebelumnya yaitu sejumlah 553 lembaga. Raudhatul Athfal (RA) jumlahnya mencapai 422 lembaga pada tahun 2022, bertambah jika dibandingkan dengan tahun sebelumnya pada tahun 2022 yang mencapai 414 lembaga. Berikut

perkembangan akses dan partisipasi pada jenjang Pendidikan Anak Usia Dini Tahun 2023.

**Tabel 2.30 Data Pokok Pendidikan Non Formal dan Anak Usia Dini Kabupaten Klaten Tahun 2023**

No	Uraian	Lembaga	Peserta Didik		Jumlah	Pendidik
			L	P		
1	Satuan PAUD Sejenis	100	1.208	1.165	2.373	198
2	Taman Penitipan Anak	27	216	208	424	69
3	Kelompok Bermain	387	4.144	4.140	8.284	1.003
4	RA/BA	422	9.719	9.257	19.976	1.086
5	TK	538	8926	8310	17236	1.227
	<b>PAUD</b>	<b>1.474</b>	<b>24.213</b>	<b>23.080</b>	<b>48.293</b>	<b>3.583</b>

Sumber: Dinas Pendidikan Kab Klaten, 2023

Perkembangan jumlah siswa PAUD selama Tahun 2019-2023 di Kabupaten Klaten cukup fluktuatif, dimana tahun 2022 ke 2023 mengalami peningkatan, dan di tahun 2023 terdapat kenaikan jumlah siswa PAUD di tahun 2023 sebanyak 48.293 anak, sedangkan di tahun 2022 sebanyak 45.340 anak.

Angka Partisipasi Kasar (APK) merupakan indikator yang digunakan untuk melihat partisipasi sekolah penduduk menurut jenjang Pendidikan tertentu tanpa melihat usia. penduduk yang terlayani pada jenjang Pendidikan Anak Usia Dini (PAUD) masih tergantung pada partisipasi dan kemudahan orang tua untuk mencapai sekolah anak-anaknya. Sementara itu pendidikan usia dini masih kurang partisipasinya dari masyarakat dikarenakan pengetahuan akan pentingnya pendidikan usia dini sangat minim informasi dan sosialisasi tergantung pada pemangku kebijakan khususnya di Kabupaten Klaten.

Perkembangan capaian APK PAUD di Kabupaten Klaten pada tahun 2019 hingga tahun 2023 mengalami perkembangan yaitu pada tahun 2019 hingga tahun 2021 menunjukkan penurunan, dan pada tahun 2021 sampai dengan tahun 2023 menunjukkan mengalami kenaikan yaitu dari 79,40% di tahun 2021 menjadi 92,14% di tahun 2023.

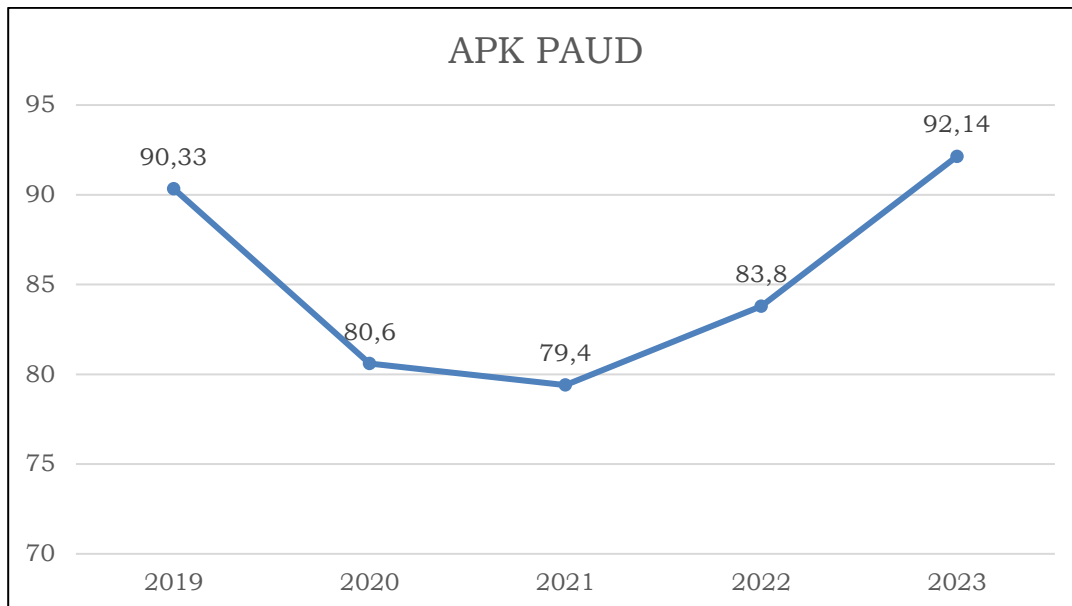

Sumber: Dinas Pendidikan Kabupaten Klaten, 2023

**Gambar 2.47 Perkembangan Jumlah Siswa PAUD Kabupaten Klaten Tahun 2019-2023**

#### 4. Angka Partisipasi Kasar (APK)

Pendidikan dasar terdiri dari jenjang pendidikan SD dan SMP, pengelolaan pendidikan dasar merupakan kewenangan yang menjadi kewenangan kabupaten/ kota oleh karena itu semua penyelenggaraan pendidikan dasar menjadi tanggungjawab pemerintah kabupaten/ kota. Penyelenggaraan pendidikan dasar diukur melalui beberapa indikator salah satunya Angka Partisipasi Kasar (APK), merupakan proporsi jumlah penduduk yang sedang bersekolah pada suatu jenjang pendidikan terhadap jumlah penduduk usia sekolah yang sesuai dengan jenjang pendidikan tersebut. APK mengindikasikan partisipasi sekolah penduduk sesuai jenjang pendidikannya. Nilai APK bisa lebih dari 100 persen karena populasi murid yang bersekolah pada suatu jenjang pendidikan tertentu mencakup anak di luar batas usia sekolah pada jenjang pendidikan tersebut.

Capaian APK jenjang Pendidikan SD/MI/Paket A dari tahun 2019-2023 menunjukkan besaran yang fluktuatif. Jika pada tahun 2020 sampai dengan tahun 2022 selalu mengalami penurunan, namun di tahun 2023 mengalami kenaikan dari 91,50 di tahun 2022 naik menjadi 98,43 di tahun 2023. Sama halnya dengan APK SMP/MTs/Paket B juga mengalami perkembangan yang fluktuatif dari tahun ke tahun, terakhir pada tahun 2022 APK SMP/MTs/Paket B sebesar 93,55 naik menjadi 98,35 di tahun 2023.

Kondisi yang sama perkembangan nilai APK SMA/SMK/MA/Paket C mengalami perkembangan yang fluktuatif, terakhir di tahun 2022 APK SMA/SMK/MA/Paket C sebesar 85,81 naik menjadi 86,61 di tahun 2023. Nilai APK di Kabupaten Klaten dapat dilihat pada tabel dibawah ini.

**Tabel 2.32 Perkembangan Angka Partisipasi Kasar (APK) Pendidikan Dasar dan Menengah Kabupaten Klaten Tahun 2019-2023**

Indikator APK	Satuan	Tahun				
		2019	2020	2021	2022	2023
APK SD/MI/Paket A	%	98,54	96,02	91,65	91,5	98,43
APK SMP/MTs/Paket B	%	98,31	100,48	98,62	93,55	98,35
APK SMA/ SMK/ MA/ Paket C	%	83,84	86,28	86,66	85,81	86,61

Sumber: Dinas Pendidikan Kabupaten Klaten 2023

## 5. Angka Partisipasi Murni (APM)

Angka Partisipasi Murni (APM) merupakan proporsi penduduk kelompok usia sekolah tertentu yang masih bersekolah pada jenjang Pendidikan yang sesuai dengan kelompok usianya terhadap jumlah penduduk pada kelompok usia sekolah tersebut. Indikator APM lebih baik untuk mengukur partisipasi penduduk usia sekolah karena APM berfungsi untuk menunjukkan partisipasi Pendidikan penduduk pada tingkat pendidikan tertentu yang sesuai dengan usianya, atau melihat penduduk usia sekolah yang dapat bersekolah tepat waktu. Bila seluruh anak usia sekolah dapat bersekolah tepat waktu, maka APM akan mencapai 100 persen. Secara umum, APM akan selalu lebih rendah dari APK karena APK memperhitungkan jumlah penduduk diluar usia sekolah pada jenjang Pendidikan yang bersangkutan.

Nilai APM jenjang pendidikan dasar dan menengah selama tahun 2019-2023 mengalami perkembangan yang bersifat fluktuatif. Jenjang pendidikan SD/MI/Paket A dari tahun 2019-2023 mengalami kenaikan. Pada jenjang pendidikan SMP/MTs/Paket B pada Tahun 2019-2023 mengalami fluktuatif, di tahun 2020 mengalami penurunan, tahun 2021 mengalami kenaikan menjadi 72,11 dari angka 71,14 di tahun 2020. Kondisi di tahun 2020 tersebut kemungkinan diakibatkan dari pandemi *Covid-19*. Secara lengkap, perkembangan APM di Kabupaten Klaten untuk semua jenjang pendidikan baik SD, SMP, dan SMA disajikan pada tabel berikut.

**Tabel 2.33 Perkembangan Angka Partisipasi Murni (APM) Pendidikan Dasar dan Menengah Kabupaten Klaten Tahun 2019-2023**

Indikator APM	Satuan	Tahun				
		2019	2020	2021	2022	2023
APM SD/MI/Paket A	%	88,3	88,54	83,91	84,15	91,9
APM SMP/MTs/Paket B	%	73,05	71,14	72,11	68,12	74,4
APM SMA/SMK/MA/Paket C	%	60,90	63,58	64,63	59,29	65,58

Sumber: BPS, 2023

## 6. Angka Partisipasi Sekolah (APS)

Angka Partisipasi Sekolah (APS) adalah perbandingan antara jumlah murid kelompok usia sekolah tertentu yang bersekolah pada berbagai jenjang pendidikan dengan penduduk kelompok usia sekolah yang sesuai dan dinyatakan dalam persentase. Semakin tinggi APS berarti makin banyak usia sekolah yang bersekolah di suatu daerah.

Angka Partisipasi Sekolah (APS) Kabupaten Klaten Tahun 2019-2023 terbanyak adalah APS direntang usia 7-12 tahun dan 13-15 tahun, sedangkan untuk APS Usia 16-18 tahun masih dibawah 85 % dikarenakan saat ini masih banyak warga yang belum mampu mengakses layanan pendidikan. Hal itu terlihat dari rendahnya capaian Angka Partisipasi Sekolah (APS) terutama pada jenjang pendidikan menengah. Perkembangan Angka Partisipasi Sekolah (APS) Kabupaten Klaten Tahun 2019-2023 adalah sebagai berikut.

**Tabel 2.34 Perkembangan Angka Partisipasi Sekolah (APS) Kabupaten Klaten Tahun 2019-2023**

Indikator APS	Tahun				
	2019	2020	2021	2022	2023
APS Usia 7-12 Tahun	98,83	101,01	95,84	96,26	102,21
APS Usia 13-15 Tahun	96,05	91,88	91,93	72,13	75,7
APS Usia 16-18 Tahun	81,23	77,09	79,92	80,12	80,23

Sumber: BPS. 2023

## 7. Angka Putus Sekolah

Angka Putus Sekolah merupakan proporsi anak menurut anak usia sekolah yang sudah tidak bersekolah lagi atau yang tidak menamatkan suatu jenjang pendidikan tertentu. Perkembangan Angka putus sekolah SD/MI tidak mengalami perubahan dari sebesar 0,02 di tahun 2022 tetap sebesar 0,02 di tahun 2023. Angka putus sekolah SMP/MTs mengalami penurunan dari sebesar 0,07 di tahun 2022 menjadi 0,05 ditahun 2023. Selanjutnya perkembangan angka putus sekolah di Kabupaten Klaten tahun 2019-2023 disajikan pada tabel berikut.

**Tabel 2.35 Perkembangan Angka Putus Sekolah (APS) Kabupaten Klaten Tahun 2019-2023**

Indikator Angka Putus Sekolah (APS)	Satuan	Tahun				
		2019	2020	2021	2022	2023
Angka putus sekolah SD/MI	%	0,01	0,01	0,02	0,02	0,02
Angka putus sekolah SMP/MTs	%	0,05	0,08	0,05	0,07	0,04
Angka putus sekolah SMA/SMK/ MA	%	0,53	0,48	-	-	

Sumber: Dinas Pendidikan Kabupaten Klaten, 2023

## 8. Angka Kelulusan (AL)

Angka kelulusan jenjang SD/MI maupun SMP/MTs pada tahun 2022 sebesar 100%. Angka kelulusan siswa tidak lagi ditentukan dengan Ujian Nasional, namun berdasarkan nilai Raport. Kebijakan kemendikbudristek bahwa Ujian Nasional diganti dengan Asesmen Nasional (AN), dan pelaksanaan Asesmen Nasional untuk jenjang SD/MI adalah siswa Kelas V, jenjang SMP/MTs siswa Kelas VIII. Perkembangan Angka Kelulusan Kabupaten Klaten dapat dilihat pada tabel berikut:

**Tabel 2.36 Perkembangan Angka Kelulusan (AL) Kabupaten Klaten Tahun 2019-2023**

Indikator Angka Kelulusan (AL)	Satuan	Tahun				
		2019	2020	2021	2022	2023
AL SD/MI	%	99,99	100	100	100	100
AL SMP/MTs	%	99,14	100	100	100	100
AL SMA/SMK/MA	%	95,13	99,75	100	100	100

Sumber: Dinas Pendidikan Kabupaten Klaten, 2023

## 9. Angka Melanjutkan Sekolah

Indikator angka melanjutkan sekolah merupakan salah satu indikator untuk mengetahui manajemen pelayanan pendidikan. Capaian Angka melanjutkan sekolah dari jenjang SD/MI ke SMP/MTs di tahun 2023 sebesar 102,19 %. Hal ini disebabkan beberapa faktor di antaranya lulusan SD/MI melanjutkan ke SMP/MTs di luar Klaten, karena mengikuti orang tua yang merantau bekerja, atau melanjutkan pendidikan ke pondok pesantren.

Angka Melanjutkan SMP/MTs ke SMA/SMK/MA tahun 2022 dan 2022 mengalami penurunan sebesar 3,61% di tahun 2021 sebesar 91,98% menjadi 88,37% di Tahun 2022. Hal ini sangat dipengaruhi oleh penerapan zonasi dalam penerimaan peserta didik baru. Perkembangan Angka Melanjutkan (AM) Kabupaten Klaten yaitu sebagai berikut.

**Tabel 2.37 Perkembangan Angka Melanjutkan (AM) Kabupaten Klaten Tahun 2019-2023**

Indikator Angka Melanjutkan (AM)	Satuan	Tahun				
		2019	2020	2021	2022	2023
AM dari SD/MI ke SMP/MTs	%	96,70	99,73	100,11	99,22	102,19
AM dari SMP/MTs ke SMA/MA/SMK	%	92,13	92,55	91,98	88,37	-

Sumber: Dinas Pendidikan Kabupaten Klaten, 2023

## 10. Sarana dan Prasarana Sekolah

Kondisi sarana prasarana pendidikan SD/MI kondisi bangunan baik selama kurun waktu tahun 2019 s/d 2023 mengalami kondisi fluktuatif, dari 67,18% ditahun 2019 menurun menjadi 67,10% ditahun 2023. Begitu juga untuk sekolah Pendidikan SMP/MTs serta SMA/SMK/MA kondisi bangunan

baik tahun 2019 sebesar 87,37%, mengalami penurunan sampai dengan tahun 2023 menjadi 82,70%. Berdasarkan rasio ketersediaan sekolah di Kabupaten Klaten telah terpenuhi termasuk untuk rasio ketersediaan guru, sedangkan proporsi dan partisipasi penduduk dalam pendidikan telah terpenuhi. Selengkapnya dapat dilihat pada tabel dibawah ini.

**Tabel 2.38 Perkembangan Fasilitas Pendidikan di Kabupaten Klaten Tahun 2019-2023**

Indikator Fasilitas Pendidikan	Satuan	Tahun				
		2019	2020	2021	2022	2023
<b>SARANA PRASANA</b>						
Sekolah pendidikan SD/MI kondisi bangunan baik	%	67,18	68,87	71,36	67,10	67,10
Sekolah pendidikan SMP/MTs dan SMA/SMK/MA kondisi bangunan baik	%	87,37	74,35	88,01	82,70	82,70
<b>RASIO</b>						
Rasio ketersediaan sekolah/ penduduk usia sekolah pendidikan dasar	%	1 : 74	1 : 71	1 : 71	1 : 72	1 : 187
Rasio ketersediaan sekolah terhadap penduduk usia sekolah pendidikan menengah	%	1 : 26	1 : 25	1 : 20	1 : 19	1 : 17
Rasio guru/murid PAUD	%	1 : 8	1 : 9	1 : 12	1 : 13	1 : 13
Rasio guru/murid SD/MI dasar	Rasio	1 : 14	1 : 14	1 : 13	1 : 13	1 : 14
Rasio guru terhadap murid SMP/MTs	Rasio	1 : 12	1 : 15	1 : 15	1 : 16	1 : 17
Rasio guru/murid per kelas rata-rata SD/MI	Rasio	1 : 28	1 : 28	1 : 28	1 : 28	1 : 28
Rasio guru terhadap murid per kelas rata-rata SMP/MTs	Rasio	1 : 32	1 : 32	1 : 32	1 : 32	1 : 32
<b>PROPORSI &amp; PARTISIPASI PENDUDUK</b>						
Proporsi murid kelas 1 yang berhasil menamatkan sekolah dasar	%	96,58	100,00	95,93	100,00	100,00
Angka melek huruf penduduk usia 15-24 tahun, perempuan dan laki-laki	%	99,66	99,59	99,60	99,66	99,68
Penduduk yang berusia >15 Tahun melek huruf (tidak buta aksara)	Orang	1.031.503	1.035.959	981.563	983.220	1.007.542
Guru yang memenuhi kualifikasi S1/D-IV	%	87,07	87,97	89,79	90,11	91,81
Penduduk usia 7-15 tahun yang berpartisipasi dalam pendidikan dasar (SD/MI, SMP/MTs)	%	92,74	94,10	94,55	87,11	98,92
Penduduk usia 5 - 6 Tahun yang berpartisipasi dalam pendidikan PAUD	%	76,12	73,97	67,26	43,05	92,14

Indikator Fasilitas Pendidikan	Satuan	Tahun				
		2019	2020	2021	2022	2023
Penduduk usia 7-12 tahun yang berpartisipasi dalam pendidikan dasar (SD/MI)	%	88,30	88,54	83,91	84,15	99,67
Penduduk usia 13-15 tahun yang berpartisipasi dalam pendidikan dasar (SMP/MTs)	%	73,05	71,14	72,11	68,12	97,47
Penduduk usia 7 - 18 tahun yang belum menyelesaikan pendidikan dasar dan atau menengah yang berpartisipasi dalam pendidikan kesetaraan	%	1,44	5,79	0,84	1,34	10,91

Sumber: Dinas Pendidikan Kabupaten Klaten, 2023

Ketersediaan sarana pendidikan tersebar di seluruh kecamatan, rincian sarana pendidikan skala lingkungan yaitu TK/ RA/ BA dan SD/ MI adalah: terdapat 538 unit TK; 422 unit RA/ BA; 707 unit SD dan 87 unit MI. Sedangkan rincian sarana untuk SMP/ MTs dan SMA/ MA/SMK adalah: 117 unit SMP; 24 unit MTs; 25 unit SMA; 8 unit MA dan 53 unit SMK. Terdapat juga 9 perguruan tinggi yang tersebar di beberapa kecamatan di Kabupaten Klaten.

Sebaran sarana pendidikan tingkat dasar dan menengah sudah merata di seluruh kecamatan, hanya tingkat pendidikan menengah atas dan pendidikan tinggi yang belum tersedia di setiap kecamatan. Kecamatan yang belum tersedia sarana pendidikan menengah atas adalah Kecamatan Kemalang, Kalikotes, dan Kebonarum. Sarana pendidikan menengah atas dan sarana pendidikan tinggi sebagian besar berada di kawasan perkotaan Klaten dan sekitarnya. Untuk melihat sebaran sarana pendidikan di Kabupaten Klaten dirinci per kecamatan dapat dilihat pada tabel berikut.

**Tabel 2.39 Sebaran Sarana Pendidikan di Kabupaten Klaten Tahun 2023**

No	Kecamatan	TK	RA	SD	MI	SMP	MTs	SMA	MA	SMK	PT
1	Kec. Prambanan	18	14	25	2	3	1	1	1	2	-
2	Kec. Gantiwarno	21	6	24	2	5	1	1	-	2	-
3	Kec. Wedi	18	12	32	-	6	1	1	-	1	-
4	Kec. Bayat	25	14	35	4	6	1	1	-	1	-
5	Kec. Cawas	27	19	37	1	7	1	1	-	3	-
6	Kec. Trucuk	26	38	34	9	7	2	-	-	1	-
7	Kec. Kalikotes	9	13	20	4	2	1	-	-	-	-
8	Kec. Kebonarum	9	8	10	2	1	-	-	-	-	1
9	Kec. Jogonalan	24	19	27	2	5	-	1	-	4	-
10	Kec. Manisrenggo	20	11	28	4	4	1	-	-	1	-
11	Kec. Karangnongko	14	13	20	3	2	1	1	-	-	-
12	Kec. Ngawen	4	34	21	6	4	-	1	-	1	-
13	Kec. Cepur	27	25	34	9	3	2	1	1	3	2

No	Kecamatan	TK	RA	SD	MI	SMP	MTs	SMA	MA	SMK	PT
14	Kec. Pedan	19	15	24	3	4	1	1	-	4	-
15	Kec. Karangdowo	20	16	23	5	3	1	1	-	1	-
16	Kec. Juwiring	31	17	35	7	6	1	1	-	1	-
17	Kec. Wonosari	36	15	37	2	3	1	1	1	2	-
18	Kec. Delanggu	22	11	30	-	8	-	1	-	2	-
19	Kec. Polanharjo	24	12	28	6	3	-	1	-	-	-
20	Kec. Karanganyam	27	18	27	5	6	1	1	1	-	-
21	Kec. Tulung	26	17	27	7	4	1	-	-	1	-
22	Kec. Jatinom	21	22	36	1	5	2	1	1	2	-
23	Kec. Kemalang	15	5	23	-	3	1	-	-	-	-
24	Kec. Klaten Selatan	16	14	22	-	5	-	3	-	5	1
25	Kec. Klaten Tengah	20	15	30	-	4	1	-	-	6	2
26	Kec. Klaten Utara	19	19	18	3	8	2	5	3	10	3
<b>TOTAL</b>		<b>538</b>	<b>422</b>	<b>707</b>	<b>87</b>	<b>117</b>	<b>24</b>	<b>25</b>	<b>8</b>	<b>53</b>	<b>9</b>

Sumber : Dinas Pendidikan Kab. Klaten, 2023

## 11. Satuan Pendidikan Non Formal

Satuan Pendidikan Nonformal (SPNF) merujuk kepada lembaga atau program pendidikan yang tidak mengikuti struktur dan kurikulum formal seperti yang ada di sekolah umum. Berbeda dengan pendidikan formal yang biasanya diatur oleh pemerintah dan terstruktur secara ketat, pendidikan nonformal bersifat lebih fleksibel dan dapat disesuaikan dengan kebutuhan dan situasi khusus masyarakat atau individu.

SPNF tidak terikat pada aturan dan struktur yang sama ketatnya seperti pendidikan formal. Ini memungkinkan untuk menyesuaikan kurikulum dan metode pembelajaran sesuai dengan karakteristik dan kebutuhan peserta.

Program nonformal sering kali ditujukan untuk kelompok-kelompok tertentu yang tidak tercakup atau kesulitan mengakses pendidikan formal, seperti orang dewasa yang ingin meningkatkan keterampilan kerja atau masyarakat pedesaan yang sulit dijangkau oleh lembaga pendidikan formal. Meskipun tidak formal, SPNF memiliki tujuan pendidikan yang jelas dan berusaha mencapai hasil pembelajaran yang dapat diukur. Contohnya termasuk kursus keterampilan, pelatihan kejuruan, atau program literasi.

Dengan kelebihan fleksibilitasnya, Satuan Pendidikan Nonformal memainkan peran penting dalam memperluas akses pendidikan dan memenuhi kebutuhan belajar sepanjang hidup, terutama bagi mereka yang tidak dapat mengikuti pendidikan formal atau membutuhkan pendekatan pendidikan yang lebih individual dan relevan.

Di Kabupaten Klaten terdapat Satuan Pendidikan Non Formal milik Pemerintah Daerah yaitu Sanggar Kegiatan Belajar (SKB) Klaten yang berada di Cawas dan Pusat Kegiatan Belajar Masyarakat (PKBM) yang diselenggarakan

oleh masyarakat. Berikut disajikan data eksisting Satuan Pendidikan Non Formal tahun 2023.

**Tabel 2.40 Data Pokok Satuan Pendidikan Non Formal di Kabupaten Klaten Tahun 2023**

NO	NPSN	Nama PKBM	Alamat	Status	Akreditasi			
					A	B	C	Belum
1	P2962074	SPNF SKB KLATEN	Barepan, Cawas	Aktif	A			
2	P9984266	PKBM AR ROYYAN	Ngolodono, Karangdowo	Aktif				Belum
3	P9998228	PKBM BANYUTOWO	Solodiran, Manisrenggo	Aktif				Belum
4	P2970284	PKBM CIPTA KHARISMA	Socokangsi, Jatinom	Aktif				Belum
5	P2970282	PKBM DEWI FORTUNA	Danguran, Klaten Selatan	Aktif	A			
6	P9926277	PKBM HARAPAN BANGSA	Jambakan, Bayat	Aktif		B		
7	P9970448	PKBM IBNU ABBAS KLATEN	Ketandan, Klaten Utara	Aktif		B		
8	P2970283	PKBM KARSA MANDIRI	Beku, Karanganom	Tidak Aktif				-
9	P9908248	PKBM KARYA BAKTI	Gaden, Kec.Trucuk	Tidak Aktif				-
10	P9948575	PKBM MARSUDI KAWRUH	Ceper, Ceper	Aktif				Belum
11	P9934500	PKBM Mentari Kaya Arta	Jimus, Polanharjo	Aktif	A			
12	P9926282	PKBM PRIMA SEJAHTERA	Belang Wetan, Klaten Utara	Aktif		B		
13	P9926278	PKBM TARUNA TELADAN	Juwiring, Juwiring	Aktif				Belum
14	P9926281	PKBM USAHA MANDIRI	Bawukan, Kemalang	Aktif				Belum

Sumber : Dinas Pendidikan Kab. Klaten, 2023

## 12. Standart Pelayanan Minimal Bidang Pendidikan

Jenis pelayanan dasar pada SPM pendidikan daerah kabupaten/kota sebagaimana sesuai dengan SPM Pendidikan mengacu pada Peraturan Menteri Pendidikan dan Kebudayaan Nomor 32 Tahun 2022 tentang Standar Teknis Pelayanan Minimal Pendidikan, terdiri atas a) pendidikan anak usia dini; b) pendidikan dasar; dan c) pendidikan kesetaraan. Berdasarkan data dibawah ini, 3 indikator sampai dengan tahun 2023 sudah mencapai 100% sebagaimana target yang telah ditentukan dalam Peraturan Menteri Dalam Negeri Nomor 59 Tahun 2021

**Tabel 2.41 Capaian Standar Pelayanan Minimal Pendidikan Kabupaten Klaten Tahun 2019-2023**

No	Indikator	Satuan	Tahun				
			2019	2020	2021	2022	2023
1	Persentase Warga Negara Usia 5-6 Tahun yang berpartisipasi dalam pendidikan PAUD	%	73,15	66,92	100	100	100
2	Persentase Warga Negara Usia 7-15 Tahun yang berpartisipasi dalam pendidikan dasar (SD/MI, SMP/MTs)	%	91,32	91,71	100	100	100
3	Persentase Warga Negara Usia 7-18 Tahun yang belum menyelesaikan	%	1,44	5,79	100	100	100

No	Indikator	Satuan	Tahun				
			2019	2020	2021	2022	2023
	pendidikan dasar dan atau menengah yang berpartisipasi dalam pendidikan kesetaraan						

Sumber: Dinas Pendidikan Kabupaten Klaten dan Laporan SPM, 2023, diolah

**Tabel 2.42 Indeks Pencapaian (IP) SPM Bidang Pendidikan Tahun 2023**

No	Jenis Pelayanan Dasar	Indeks SPM (Ip Layanan + Ip Mutu)	Kategori Indeks SPM
1.	Pendidikan Anak Usia Dini	80+20 = 100	TUNTAS PARIPURNA
2.	Pendidikan dasar	80+20 = 100	TUNTAS PARIPURNA
3.	Pendidikan Kesetaraan	80+20 = 100	TUNTAS PARIPURNA

Sumber: Laporan SPM TA. 2023

Kemampuan literasi dan numerasi juga gambaran mutu pendidikan dari segi proses. Literasi adalah kemampuan bernalar menggunakan bahasa serta mampu menganalisa dan memahamai konsep, sedangkan numerasi adalah kemampuan untuk mengaplikasikan konsep bilangan dan keterampilan operasi hitung di dalam kehidupan sehari-hari.

**Tabel 2.43 Kemampuan Literasi, Numerasi serta Nilai Karakter Siswa Berdasarkan Jenjang Pendidikan Kabupaten Klaten Tahun 2023**

No	Indikator	2022	2023	Perubahan Skor Tahun 2022	DEFINISI CAPAIAN
1	LITERASI SMP	79,36	83,08	Naik <b>3,72</b>	Sebagian besar peserta didik telah mencapai batas kompetensi minimum untuk literasi membaca.
2	NUMERASI SMP	57,24	62,83	Naik <b>5,59</b>	40% - 70% peserta didik telah mencapai kompetensi minimum untuk numerasi namun perlu upaya mendorong lebih banyak peserta didik dalam mencapai kompetensi minimum.
3	IKLIM KEAMANAN SMP	77,82	69,57	Turun <b>8,25</b>	Satuan pendidikan memiliki lingkungan sekolah yang aman, terlihat dari kesejahteraan psikologis yang baik dan rendahnya kasus perundungan, hukuman fisik, kekerasan seksual, dan penyalahgunaan narkoba. Satuan pendidikan dapat mempertahankan kualitas warga sekolah dalam mencegah dan menangani kasus untuk menciptakan iklim keamanan di lingkungan sekolah.

No	Indikator	2022	2023	Perubahan Skor Tahun 2022	DEFINISI CAPAIAN
4	IKLIM KEBINEKAAN SMP	61,5	69,02	Naik <b>7,52</b>	Satuan pendidikan sudah mampu menghadirkan suasana proses pembelajaran yang menjunjung tinggi toleransi agama/kepercayaan dan budaya; mendapatkan pengalaman belajar yang berkualitas; mendukung kesetaraan agama/kepercayaan, dan budaya; serta memperkuat nasionalisme.
5	IKLIM INKLUSIVITAS SMP	54,99	56,32	Naik <b>1,33</b>	Satuan pendidikan sudah mampu menghadirkan suasana proses pembelajaran yang menyediakan layanan yang ramah bagi peserta didik dengan disabilitas dan cerdas berbakat istimewa.
6	LITERASI SD	67,15	77,55	Naik <b>10,40</b>	Sebagian besar peserta didik telah mencapai batas kompetensi minimum untuk literasi membaca.
7	NUMERASI SD	35,81	62,65	Naik <b>26,84</b>	40% - 70% peserta didik telah mencapai kompetensi minimum untuk numerasi namun perlu upaya mendorong lebih banyak peserta didik dalam mencapai kompetensi minimum.
8	IKLIM KEAMANAN SD	69,02	73,13	Naik <b>4,11</b>	Satuan pendidikan memiliki lingkungan sekolah yang aman, terlihat dari kesejahteraan psikologis yang baik dan rendahnya kasus perundungan, hukuman fisik, kekerasan seksual, dan penyalahgunaan narkoba. Satuan pendidikan dapat mempertahankan kualitas warga sekolah dalam mencegah dan menangani kasus untuk menciptakan iklim keamanan di lingkungan sekolah.
9	IKLIM KEBINEKAAN SD	60,94	72,06	Naik <b>11,12</b>	Satuan pendidikan sudah mampu menghadirkan suasana proses pembelajaran yang menjunjung tinggi toleransi agama/kepercayaan dan budaya; mendapatkan pengalaman belajar yang berkualitas; mendukung kesetaraan agama/kepercayaan, dan budaya; serta memperkuat nasionalisme.
10	IKLIM INKLUSIVITAS SD	53,61	58,09	Naik <b>4,48</b>	Satuan pendidikan sudah mampu menghadirkan suasana proses pembelajaran yang menyediakan layanan yang ramah bagi peserta didik

No	Indikator	2022	2023	Perubahan Skor Tahun 2022	DEFINISI CAPAIAN
					dengan disabilitas dan cerdas berbakat istimewa.

Sumber : Rapot Mutu Pendidikan Tahun 2023

**Tabel 2.44 Ringkasan Capaian Pendidikan Per Jenjang Kabupaten Klaten Tahun 2023**

Jenjang	Capaian	Indikator Prioritas
<b>PAUD</b>	Capaian Terbaik	B.8 Proporsi Jumlah Satuan PAUD Terakreditasi Minimal B
	Capaian Terendah	C.1 Proporsi Guru PAUD dengan Kualifikasi S1/D4
<b>SD Umum</b>	Peningkatan Tertinggi	A.2 Kemampuan numerasi
	Capaian Terbaik	A.1 Kemampuan literasi
	Capaian Terendah	A.2 Kemampuan numerasi
<b>SMP Umum</b>	Peningkatan Tertinggi	D.8 Iklim Kebinekaan
	Capaian Terbaik	A.1 Kemampuan literasi
	Capaian Terendah	A.2 Kemampuan numerasi

Sumber : Rapot Mutu Pendidikan Tahun 2023

Keberhasilan proses pembelajaran tidak hanya diukur melalui kemampuan literasi dan numerasi siswa, namun juga nilai karakter siswa. Rapor Pendidikan juga telah memuat pengukuran nilai karakter siswa melalui 3 iklim yaitu iklim keamanan, kebhinekaan dan inklusivitas. Iklim keamanan menggambarkan kondisi satuan pendidikan dan proses pembelajaran yang terhindar dari perundungan, pelecehan seksual serta kekerasan. Iklim kebhinekaan merepresentasikan penerimaan terhadap perbedaan, kebebasan berpendapat, nalar kritis, kreativitas, sikap saling menghargai, toleransi, gotong royong serta ketaqwaan. Penerimaan terhadap siswa dari kelompok rentan seperti kurang mampu secara ekonomi dan disabilitas merupakan bagian dari perwujudan iklim. Dari tabel 2.44 terlihat capaian jenjang pendidikan di Tahun 2023 mengalami kenaikan dibandingkan tahun 2022. Ini membuktikan ada perbaikan mutu dan kualitas pendidikan di Kabupaten Klaten di jenjang SMP dan SMA.

### 13. Anak Tidak Sekolah

Di Kabupaten Klaten di tahun 2021 pernah dilakukan pendataan anak tidak sekolah melalui *google form* yang diedarkan ke desa melalui camat menggunakan Surat Sekretaris Daerah. Dari pendataan anak tidak sekolah

tersebut dikelompokkan menjadi tiga kategori antara lain anak tidak pernah sekolah, anak putus sekolah, dan anak lulus namun tidak melanjutkan. Secara data dapat dilihat pada gambar di bawah ini.

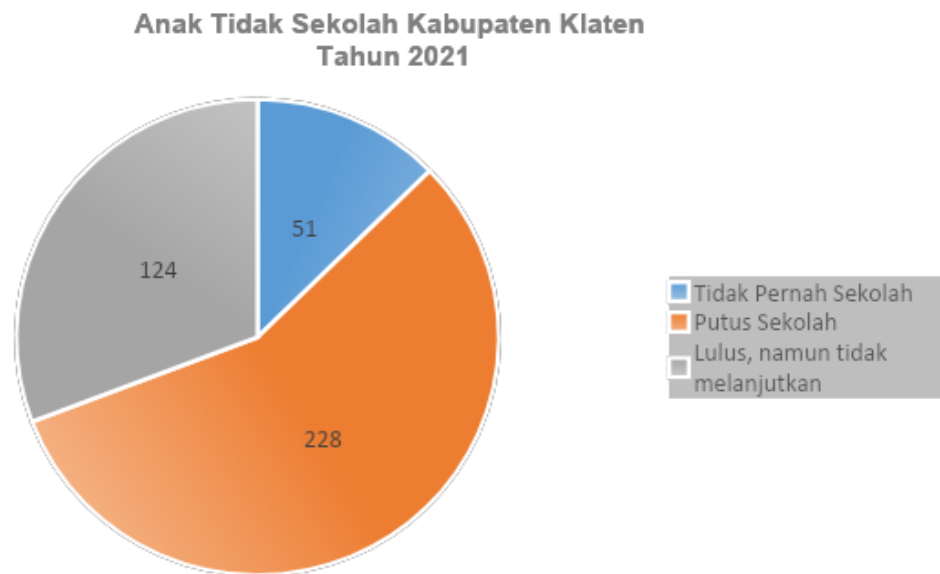

Sumber : Pendataan Tahun 2021

**Gambar 2.48 Kondisi Anak Tidak Sekolah Kabupaten Klaten Tahun 2021**

**a. Anak Tidak Pernah Sekolah**

Anak tidak pernah sekolah artinya anak tersebut belum pernah masuk di jenjang sekolah apapun. Dari gambar dapat dilihat bahwa anak yang tidak pernah sekolah di Kabupaten Klaten sebagian besar karena masuk dalam kategori anak dengan penyandang disabilitas.

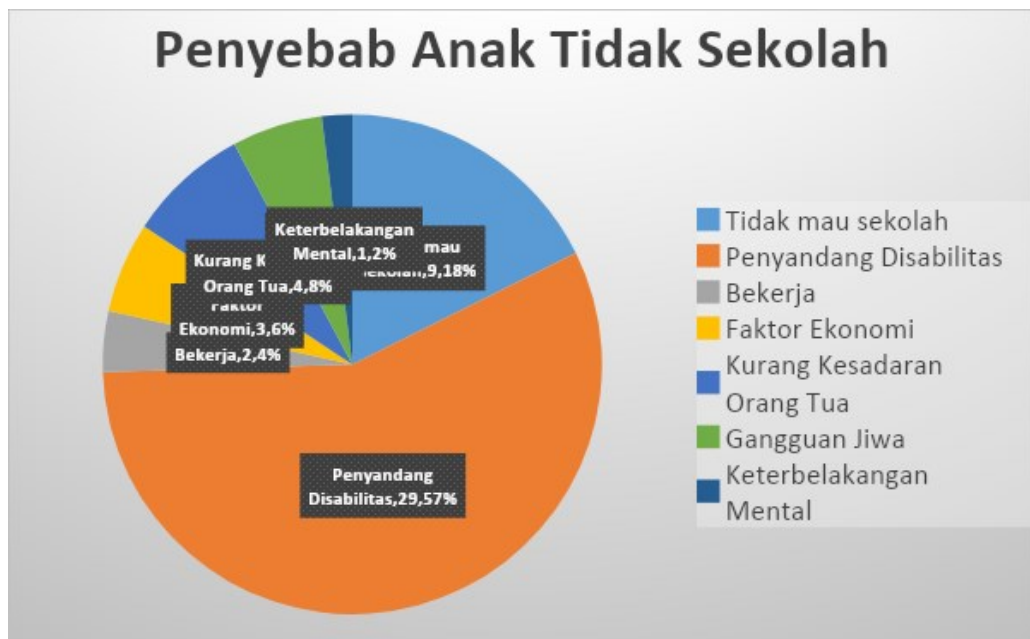

Sumber : Pendataan Tahun 2021

**Gambar 2.49 Kondisi Anak Tidak Pernah Sekolah Kabupaten Klaten Tahun 2021**

**b. Anak Putus Sekolah**

Anak Putus Sekolah artinya anak putus di tengah pembelajaran sekolah dan tidak sampai lulus. Data Anak Putus Sekolah dibedakan menjadi Anak Putus Sekolah Jenjang SD/MI, Anak Putus Sekolah Jenjang SMP/MTs, dan Anak Putus Sekolah jenjang SMA/MA. Dari gambar dapat dilihat bahwa Anak Putus Sekolah jenjang SD/MI lebih banyak dari jenjang SMP/Mts. Faktor penyebab utama karena disabilitas dan ekonomi. Untuk melihat penyebabnya per jenjang secara lengkap dapat dilihat pada tabel 2.45.

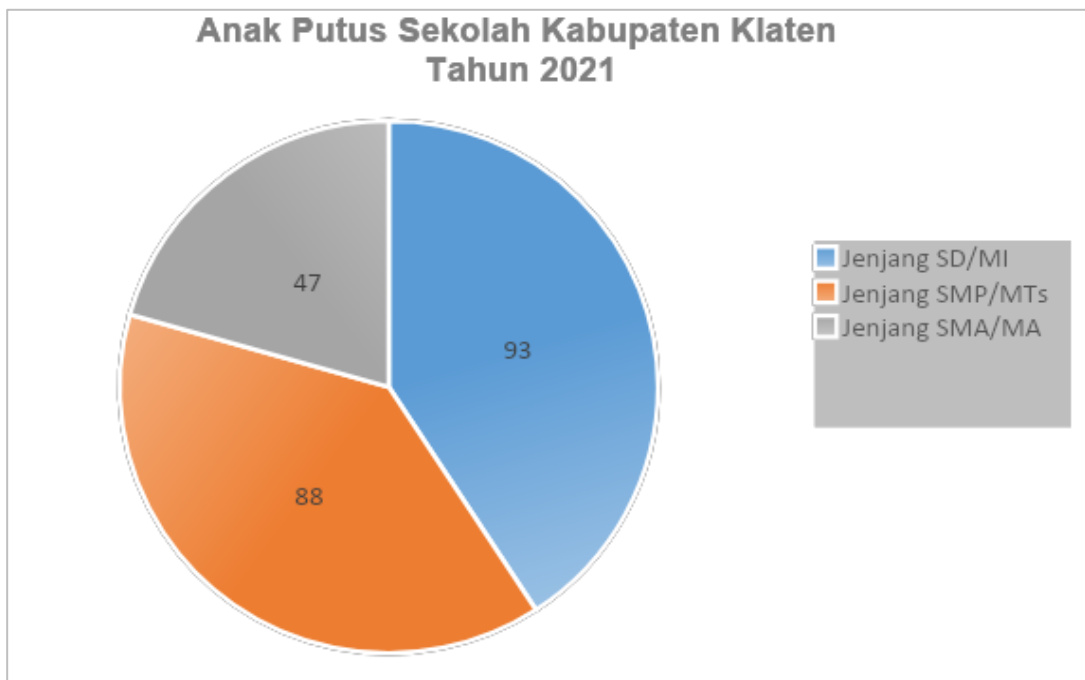

Sumber : Pendataan Tahun 2021

**Gambar 2.50 Kondisi Anak Putus Sekolah Kabupaten Klaten Tahun 2021**



Tabel 2.45 Kondisi Anak Putus Sekolah per Jenjang Kabupaten Klaten Tahun 2021

JENJANG DAN KELAS		ALASAN PUTUS SEKOLAH													
		Bekerja	Bullying	Faktor Ekonomi	Gangguan kejiwaan	Menikah	Penyandang Disabilitas	Sakit Kronis	Tidak mau sekolah	Trauma	Dikeluarkan oleh sekolah	Kecanduan Games	Kenakalan Remaja	Pergaulan bebas	Lain-lain ( indigo, keterbatasan intelektual/ keterlambatan memahami pelajaran, minder)
Jenjang SD/MI	Kelas 1						3		1	1				0	5
	Kelas 2			1	1		3		7					0	12
	Kelas 3	2		3	1		3		6					5	20
	Kelas 4	1	2	2	1		4		5				1	6	22
	Kelas 5	1		3	1		4		10			1		5	25
	Kelas 6	1		2		1	2		2					1	9
Jenjang SMP/MTs	Kelas 1 SMP/MTs	2	1	5	1	1	1		12				1	2	26
	Kelas 2 SMP/MTs	10	2	8		1		1	20		1		1	1	45
	Kelas 3 SMP/MTs	5		4					5	2		1		0	17
Jenjang SMA/MA	Kelas 1 SMA/MA	4		1	1	8			8		1		1	3	27
	Kelas 2 SMA/MA	1		2		6			6					2	17
	Kelas 3 SMA/MA	1		1					1					0	3
	<b>Total</b>	<b>28</b>	<b>5</b>	<b>32</b>	<b>6</b>	<b>17</b>	<b>20</b>	<b>1</b>	<b>83</b>	<b>1</b>	<b>2</b>	<b>2</b>	<b>2</b>	<b>4</b>	<b>228</b>

Sumber :Bappedalitbang, diolah 2023

**c. Anak Lulus namun Tidak Melanjutkan**

Anak lulus namun tidak melanjutkan artinya anak tersebut lulus sekolah tetapi tidak melanjutkan ke jenjang sekolah lainnya. Dari gambar dapat dilihat bahwa anak lulus yang tidak melanjutkan sebagian besar tidak melanjutkan ke SMA/MA. Alasan terbesar karena faktor ekonomi dan tidak bekerja seperti terlihat pada Tabel 2.46.



Sumber : Pendataan Tahun 2021

**Gambar 2.51 Kondisi Anak Lulus Namun Tidak Melanjutkan Kabupaten Klaten Tahun 2021**



Tabel 2.46 Kondisi Anak Lulus Tapi Tidak Melanjutkan per Jenjang Kabupaten Klaten Tahun 2021

Jenjang Pendidikan	Alasan Lulus tapi tidak melanjutkan											
	Bekerja	Biaya	Bullying	Faktor Ekonomi	Gangguan Jiwa	Masuk Pesantren	Menikah	Penyandang Disabilitas	Sakit kronis	Tidak Mau Sekolah	keterlambatan memahami pelajaran	Grand Total
<b>SD/MI/ Sederajat</b>	7		1	10	1			3	1	19	3	45
<b>SMA/SMK/MA/ Sederajat</b>										2		2
<b>SMP/MTs/ Sederajat</b>	19	2		29	1	3	1	2		20		77
<b>Grand Total</b>	26	2	1	39	2	3	1	5	1	41	3	124

Sumber : Bappedalitbang, Hasil Pengolahan ,2023



Dari data Anak Tidak Sekolah Kabupaten Klaten yang tersaji di atas menunjukkan perlunya penanganan secara serius terhadap ATS di Kabupaten Klaten, mengingat penanganan ATS juga merupakan bagian dari upaya pencapaian Tujuan Pembangunan Berkelanjutan (TPB) yaitu pendidikan sepanjang hayat untuk semua

### 2.3.1.2. Urusan Kesehatan

#### 1. Usia Harapan Hidup (UHH)

Usia Harapan Hidup (UHH) merupakan rata-rata perkiraan banyak tahun yang dapat ditempuh oleh seseorang sejak lahir. UHH mencerminkan derajat kesehatan dan ukuran peningkatan kesejahteraan suatu masyarakat. UHH dihitung dari hasil sensus dan survey kependudukan. Pada periode tahun 2019-2023 UHH di Kabupaten Klaten cenderung mengalami peningkatan. Hal ini antara lain didukung dengan suksesnya program pembangunan kesehatan, dan program sosial lainnya termasuk kesehatan lingkungan, kecukupan gizi dan kalori termasuk program pemberantasan kemiskinan. UHH di Kabupaten Klaten mengalami peningkatan yang signifikan dalam kurun waktu 2019-2023. Pada dua tahun terakhir UHH mengalami kenaikan sebesar 0,08% yaitu dari angka 76,86% di Tahun 2021 menjadi 77,07% di Tahun 2023.

Perkembangan UHH di Kabupaten Klaten Tahun 2019–2023 disajikan pada gambar dibawah ini.

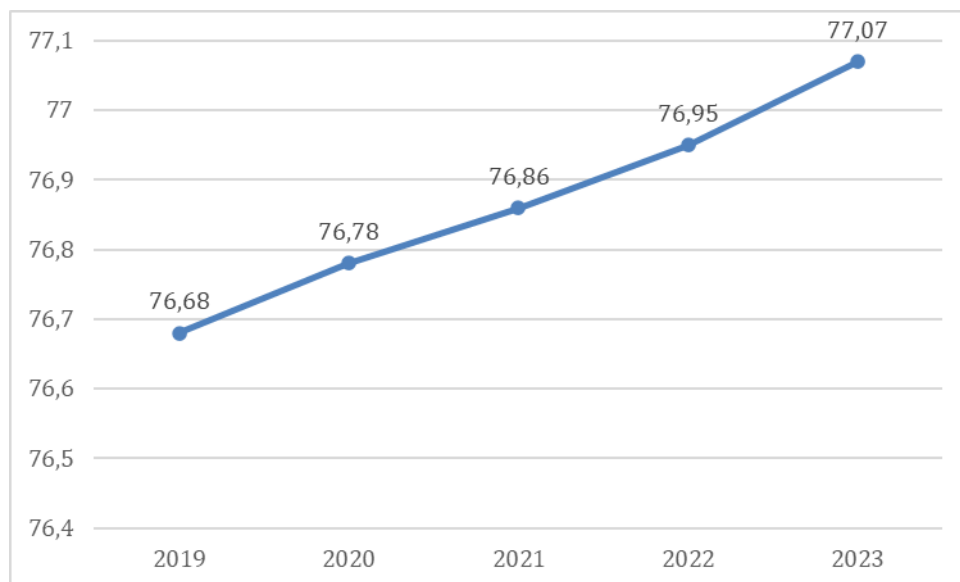

Sumber : Kabupaten Klaten dalam Angka, 2024

**Gambar 2.52 Perkembangan Usia Harapan Hidup Masyarakat di Kabupaten Klaten Tahun 2019-2023**

#### 2. Angka Kematian Bayi (AKB) per 1000 Kelahiran Hidup

Angka kematian bayi merupakan cerminan dari tingkat pembangunan kesehatan suatu wilayah serta kualitas hidup masyarakatnya, Angka Kematian



Bayi (AKB) Kabupaten Klaten Tahun 2023 sebesar 11,88 / 1000 kelahiran hidup dan kondisi ini meningkat dibandingkan AKB Tahun 2022 sebesar 11,63 / 1000 kelahiran hidup, tetapi jika dibandingkan jumlah kasus pada Tahun 2023 sejumlah 153 kasus dan hal ini menurun dibandingkan tahun 2022 sebanyak 155 kasus.

Penyebab terbesar kematian bayi baru lahir adalah Berat Badan Lahir Rendah ( BBLR ), asfiksia, kelainan kongenital, dan sepsis. Untuk menurunkan Angka Kematian Bayi, beberapa upaya yang dapat dilakukan antara lain: 1). Menerapkan perilaku sehat; 2). Imunisasi sebagai upaya pencegahan; 3). Pengentasan kemiskinan; 4). Akses kepada layanan kesehatan dasar yang mudah dan murah. Selain itu juga dibutuhkan upaya-upaya untuk menurunkan AKB saat pandemi diantaranya: optimalisasi telemedicine untuk pemeriksaan ibu hamil tanpa resiko tinggi, optimalisasi kunjungan hamil dan kunjungan neonatus, optimalisasi program ANC Terpadu dan P4K, serta optimalisasi pemantauan dan perkembangan bayi melalui posyandu.

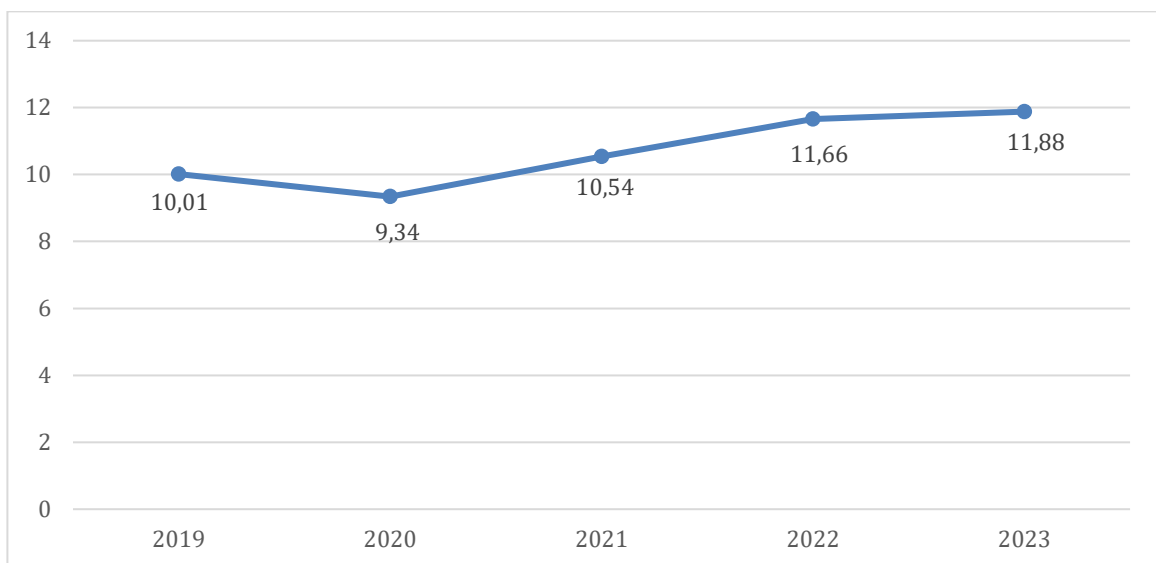

Sumber: Dinas Kesehatan Kabupaten Klaten 2023

**Gambar 2.53 Perkembangan Angka Kematian Bayi di Kabupaten Klaten Tahun 2019 -2023**

### 3. Angka Kelangsungan Hidup Bayi

Angka Kelangsungan Hidup Bayi (AKHB) adalah tingkat kemungkinan (probabilitas) bayi hidup sampai dengan usia 1 tahun. Angka Kelangsungan Hidup Bayi Kabupaten Klaten Tahun 2019-2023 semakin menurun kecuali di Tahun 2020. Angka Kelangsungan Hidup Bayi pada Tahun 2023 menurun dari Tahun 2022 disebabkan karena naiknya angka kematian bayi. Untuk mempertahankan atau meningkatkan angka tersebut, ibu hamil selalu didorong untuk memeriksakan kehamilan secara rutin, mengonsumsi gizi secara seimbang, dan melakukan persalinan dengan ditolong oleh tenaga kesehatan



dan di fasilitas pelayanan kesehatan. Berikut perkembangan Angka Kelangsungan Hidup Bayi di Kabupaten Klaten Tahun 2019-2023.

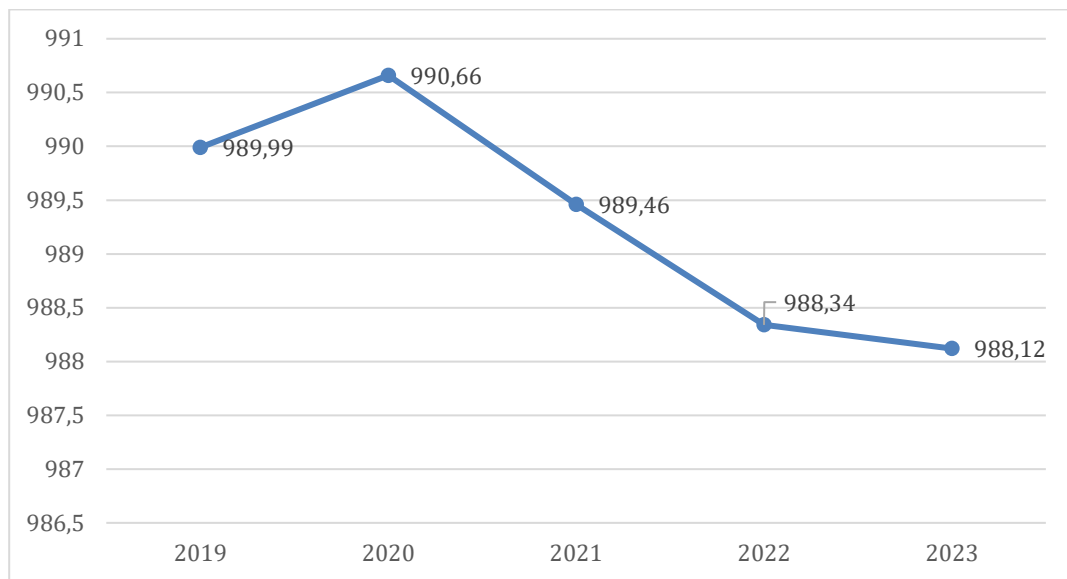

Sumber: Dinas Kesehatan Kabupaten Klaten, 2023

**Gambar 2.54 Perkembangan Angka Kelangsungan Hidup Bayi di Kabupaten Klaten Tahun 2019-2023**

#### 4. Angka Kematian Balita per 1000 Kelahiran Hidup

Angka Kematian Balita merupakan jumlah kematian anak berusia 0-4 tahun selama satu tahun tertentu per 1000 anak umur yang sama pada pertengahan tahun itu (termasuk kematian bayi). Angka Kematian Balita per 1000 kelahiran hidup Kabupaten Klaten Tahun 2023 menunjukkan penurunan dibandingkan dengan Tahun 2022. Jika dilihat trend kematian balita dari Tahun 2019 sampai Tahun 2022 mengalami kenaikan, tetapi di Tahun 2023 ini angka kematian balita menurun menjadi 1,48 / 1000 KH.

Penyebab kematian balita ini disebabkan karena banyaknya penyebab kematian karena penyakit kelainan kongenital dan permasalahan pola asuh misalnya terjatuh, kecelakaan, dll. Upaya lain yang dilakukan diantaranya : 1) memperbaiki perilaku keluarga dan masyarakat, terutama perilaku hidup bersih dan sehat, termasuk upaya mencari pelayanan kesehatan serta memperbaiki akses, memperkuat mutu manajemen terpadu penyakit bayi dan balita, memperbaiki kesehatan lingkungan termasuk air bersih dan sanitasi, pengendalian penyakit menular, dan pemenuhan gizi yang cukup; 2) memperkecil kesenjangan antara perkotaan dan pedesaan; 3) perlunya kontribusi berbagai sektor dalam mendukung upaya mencapai derajat kesehatan balita sangat diperlukan; 4) meningkatkan perlindungan dan pelayanan kesehatan bagi balita dari keluarga miskin.

Berikut perkembangan Angka Kematian Balita per 1000 kelahiran hidup di Kabupaten Klaten Tahun 2019-2023 dapat dilihat berikut ini.

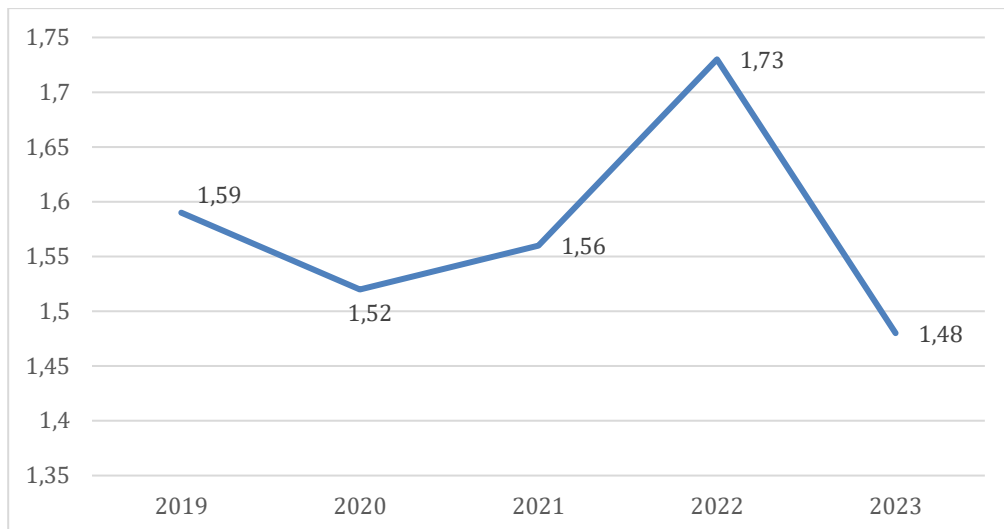

Sumber: Dinas Kesehatan Kabupaten Klaten 2023

**Gambar 2.55 Perkembangan Angka Kematian Balita di Kabupaten Klaten Tahun 2019-2023**

### 5. Angka Kematian Neonatal per 1000 Kelahiran Hidup

Angka kematian neonatal adalah jumlah kematian neonatal per 1.000 kelahiran hidup. Kematian neonatal (bayi umur 0–28 hari) merupakan 2/3 dari kematian bayi. Kematian neonatal dini/perinatal (bayi umur 0–7 hari) merupakan 2/3 dari kematian neonatal.

Angka Kematian Neonatal per 1000 kelahiran hidup Kabupaten Klaten pada Tahun 2023 sebesar 8,39/1000 Kelahiran Hidup dan kondisi ini menurun dibandingkan dengan Tahun 2022 sebesar 9,25/1000 KH. Penyebab kematian terbesar di usia neonatal adalah Berat Badan Lahir Rendah (BBLR), Asfiksia dan kelainan kongenital. Selain penyebab tersebut, kondisi pandemi juga berperan dalam kenaikan Angka Kematian Neonatal. Upaya Penurunan Angka Kematian Neonatal adalah sebagai berikut: 1) Melakukan revitalisasi Posyandu, 2) Memperkuat kelembagaan Pokjanal Posyandu, 3) Meningkatkan transformasi KMS ke dalam Buku KIA, 4) Memperkuat kader Posyandu, 5) Kunjungan Neonatus. dan 6) Pemantauan di Posyandu. Perkembangan Angka Kematian Neonatal per 1000 kelahiran hidup di Kabupaten Klaten Tahun 2019-2023 dapat dilihat berikut ini.

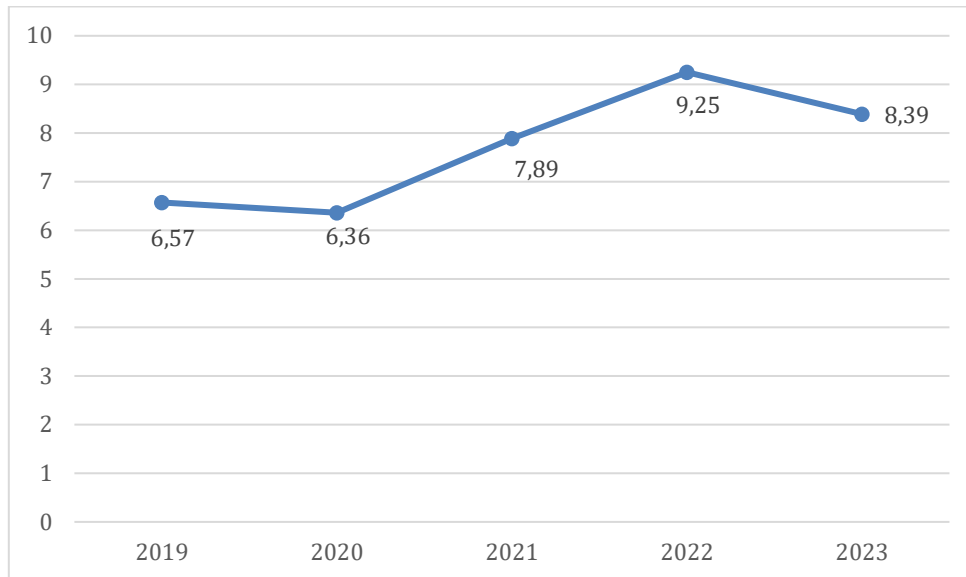

Sumber: Dinas Kesehatan Kabupaten Klaten 2023

**Gambar 2.56 Perkembangan Angka Kematian Neonatal di Kabupaten Klaten Tahun 2019-2023**

## 6. Kasus Kematian Ibu

Kasus kematian ibu adalah banyaknya kematian perempuan pada saat hamil atau selama 42 hari sejak terminasi kehamilan tanpa memandang lama dan tempat persalinan, yang disebabkan karena kehamilannya atau pengelolaannya, dan bukan karena sebab-sebab lain.

Perkembangan kasus kematian ibu di Kabupaten Klaten tahun 2019-2021 menunjukkan peningkatan dan pada Tahun 2022 dan 2023 sudah mengalami penurunan. Pada tahun 2023 terdapat sebanyak 11 kasus, dan kondisi ini sama dengan Tahun 2022 juga sebanyak 11 kasus kematian ibu. Penurunan kasus kematian ibu tidak terlepas dari upaya pemerintah Kabupaten Klaten dengan melakukan langkah-langkah seperti: 1) Melengkapi sarana dan prasarana yang ada di fasilitas kesehatan, baik fasilitas kesehatan dasar atau rujukan, 2) meningkatkan pemahaman masyarakat tentang kehamilan, 3) memberikan jaminan kesehatan khusus untuk ibu hamil.

Perkembangan kasus kematian ibu selengkapnya dapat dilihat pada gambar berikut.

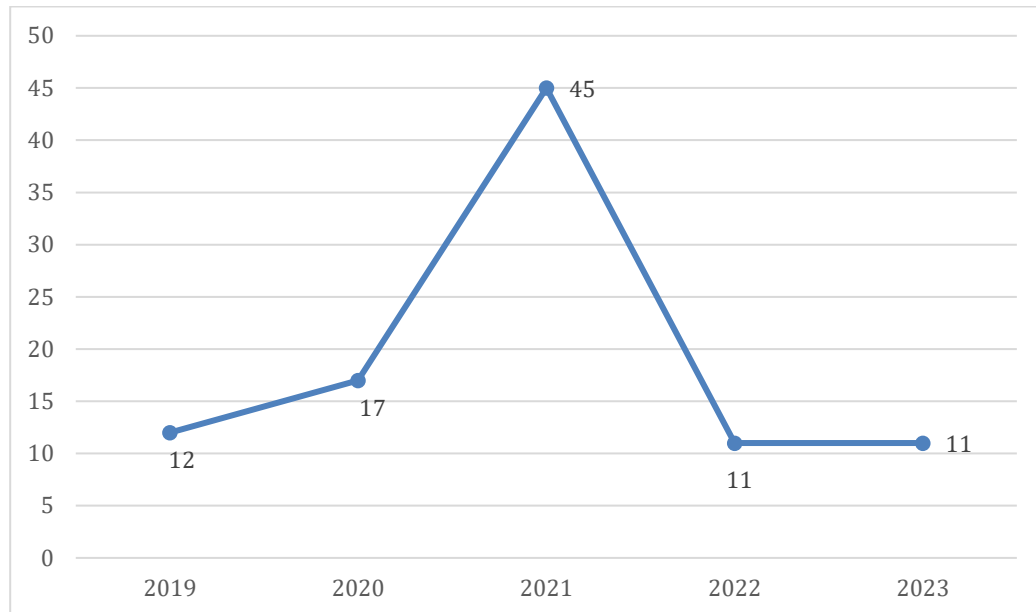

Sumber: Dinas Kesehatan Kabupaten Klaten 2023

**Gambar 2.57 Perkembangan Kasus Kematian Ibu di Kabupaten Klaten Tahun 2019-2023**

## 7. Rasio Ketersediaan Fasilitas Kesehatan

Gambaran rasio ketersediaan sarana prasaran serta tenaga medis di Kabupaten Klaten sebagai salah satu indikator untuk mengetahui cakupan pelayanan kesehatan kepada masyarakat. Rasio posyandu per satuan balita pada setiap tahunnya meningkat dikarenakan adanya penambahan jumlah posyandu. Sedangkan rasio puskesmas, RS, dokter, dan tenaga medis di Kabupaten Klaten masih diperlukan peningkatan.

**Tabel 2.47 Perkembangan Rasio Ketersediaan Sarpras dan Tenaga Medis Kabupaten Klaten Tahun 2019-2023**

Indikator	Capaian Tahun Ke-				
	2019	2020	2021	2022	2023
Rasio posyandu per satuan balita	27,99	28,00	29,01	30,17	30,95
Rasio puskesmas, pustu per satuan penduduk	0,29	0,29	0,29	0,009	0,009
Rasio Rumah Sakit per satuan penduduk	0,01	0,01	0,01	0,001	0,001
Rasio dokter per satuan penduduk	0,237	0,026	0,06	0,059	0,059
Rasio tenaga medis per satuan penduduk	0,074	0,05	0,03	0,718	0,718

Sumber: Dinas Kesehatan Kabupaten Klaten 2023

## 8. Cakupan Kebidanan

Cakupan komplikasi kebidanan yang ditangani di tahun 2023 sebesar 125,04%. Hal ini menunjukkan masih tingginya kasus komplikasi kebidanan, Dimana sasaran yang ditetapkan sebesar 20% ibu hamil yang mengalami komplikasi atau sebanyak 2728 kasus, tetapi di Tahun 2023 baik komplikasi saat hamil, bersalin dan nifas mencapai 3411 kasus. Adapun jenis kasus



komplikasi kebidanan meliputi anemia di TM 1 481 kasus, anemia di TM 2 367 kasus, KEK 896 kasus, perdarahan 155 kasus, pre eklamsi / eklamsi 367 kasus, sepsis 18 kasus, Jantung 11 kasus, DM 31 Kasus, Obesitas 54 kasus, COVID-19 sebanyak 18 kasus dan lain – lain sebanyak 1010 kasus. Masih tingginya kasus hipertensi dalam kehamilan sehingga diharapkan deteksi dini kasus hipertensi pada ibu hamil lebih optimal lagi dan di Buku KIA versi 2020 sudah terdapat screening pre eklamsi pada ibu hamil. Sedangkan cakupan pertolongan persalinan oleh tenaga kesehatan yang memiliki kompetensi kebidanan di Kabupaten Klaten bersifat fluktuatif. Hal ini menunjukkan masih adanya persalinan yang belum ditolong oleh tenaga kesehatan. Berikut perkembangan cakupan kebidanan di Kabupaten Klaten Tahun 2019-2023.

**Tabel 2.48 Perkembangan Cakupan Kebidanan Kabupaten Klaten Tahun 2019-2023**

Indikator	Satuan	Capain Tahun Ke-				
		2019	2020	2021	2022	2023
Cakupan komplikasi kebidanan yang ditangani	%	83,28	84,40	82,61	76,18	125,04
Cakupan pertolongan persalinan oleh tenaga kesehatan yang memiliki kompetensi kebidanan	%	99,99	99,99	100	99,99	99,98

Sumber: Dinas Kesehatan Kabupaten Klaten 2023

## 9. Cakupan Penanganan Gizi

Cakupan desa/ kelurahan *Universal Child Immunization* (UCI) adalah suatu keadaan tercapainya imunisasi dasar secara lengkap pada semua bayi (anak dibawah umur 1 tahun). Dapat dilihat dari tabel bahwa Cakupan desa UCI di Kabupaten Klaten sudah tercapai 100%. Berikut perkembangan cakupan penanganan gizi di Kabupaten Klaten Tahun 2019-2023.

**Tabel 2.49 Perkembangan Cakupan Penanganan Gizi Kabupaten Klaten Tahun 2019-2023**

Indikator	Satuan	Capaian Tahun Ke-				
		2019	2020	2021	2022	2023
Cakupan Desa/kelurahan Universal Child Immunization (UCI)	%	100	100	100	100	100
Cakupan Balita Gizi Buruk mendapat perawatan	%	100	100	100	32,6	54,1

Sumber: Dinas Kesehatan Kabupaten Klaten 2023

Untuk kasus gizi buruk yang mendapat penanganan sesuai PGBT baru sekitar 54.1%. Hal ini disebabkan karena baru 2 (dua) Puskesmas yang terlatih



PGBT, sedangkan 32 (tiga puluh dua) puskesmas lainnya baru mendapatkan orientasi saja belum pelatihan secara keseluruhan. Kasus balita gizi buruk akan dilakukan pelacakan oleh puskesmas dan rujukan ke Puskesmas dan Rumah Sakit untuk penanganan. Namun balita gizi buruk yang dirujuk baik ke Puskesmas maupun RS tidak semua berkenan memeriksakan balitanya ke puskesmas karena beralasan nakanya tidak sakit sehingga tidak mendapatkan penanganan gizi buruk secara optimal.

#### 10. Cakupan Penanganan Penyakit yang Diderita Penduduk

Berdasarkan data yang ada, semua indikator terkait cakupan penanganan penyakit yang diderita penduduk di Kabupaten Klaten semakin menurun. Secara lengkapnya dapat dilihat pada tabel perkembangan cakupan penanganan penyakit yang diderita penduduk di Kabupaten Klaten Tahun 2019-2023 dapat dilihat pada tabel berikut.

**Tabel 2.50 Perkembangan Cakupan Penanganan Penyakit yang Diderita Penduduk Kab. Klaten Tahun 2019-2023**

Indikator	Satuan	Capaian Tahun Ke-				
		2019	2020	2021	2022	2023
Persentase anak usia 1 tahun yang diimunisasi campak/MR	%	99,8	88,4	99,7	106,1	104,9
Non Polio AFP rate per 100.000 penduduk	%	320	83,33	120	100	128,57
Cakupan balita pneumonia yang ditangani	%	47,0	29,33	29,8	29,5	43,71
Cakupan penemuan dan penanganan penderita penyakit TBC BTA	%	36,5	29,98	31,7	36,6	37,2
Tingkat prevalensi Tuberkulosis (per 100.000 penduduk)	Per 100.000 penduduk	109,7	46,04	86,3	122,7	133,5
Tingkat kematian karena Tuberkulosis (per 100.000 penduduk)	Per 100.000 penduduk	6,7	1,96	2,6	2,9	4,2
Proporsi jumlah kasus Tuberkulosis yang terdeteksi dalam program DOTS	%	36,5	31,44	47,2	51,1	88,6
Proporsi kasus Tuberkulosis yang diobati dan sembuh dalam program DOTS	%	74,7	71,63	87,6	85,6	88,29
Cakupan penemuan dan penanganan penderita penyakit DBD	%	100	100	100	100	100
Penderita diare yang ditangani	%	9,8	4,4	3,4	3,5	4,6
Angka kejadian Malaria	Per 100.000 penduduk	0,4	0,0033	0,77	0,6	0,9
Prevalensi HIV/AIDS (persen) dari total populasi	%	0,012	0,011	0,01	0,01	0,011



Sumber: Dinas Kesehatan Kabupaten Klaten 2023

Berdasarkan tabel diatas diketahui bahwa terdapat peningkatan cakupan penanganan penyakit yang diderita masyarakat, hal ini dikarenakan setelah pandemi Covid -19, kegiatan penanganan penyakit sudah mendapatkan perhatian dibanding waktu masa pandemi Covid-19. Untuk ke depannya, upaya penanganan penyakit menular maupun tidak menular akan jauh lebih ditingkatkan untuk peningkatan derajat kesehatan masyarakat Kabupaten Klaten.

Tahun 2024 sampai dengan bulan Mei terdapat peningkatan kasus DBD yang sangat signifikan, jumlah kasus penderita DBD tahun ini sudah melebihi kasus tahun kemarin sebesar 393 kasus sedangkan tahun 2023 kasus DBD sebesar 308 kasus. Sehubungan dengan hal tersebut perlu dilakukan strategi khusus di tahun 2025 untuk menurunkan angka kasus DBD

## 11. Cakupan Pelayanan Kesehatan Penduduk

Pada tabel berikut dapat dilihat bahwa terjadi peningkatan cakupan pelayanan kesehatan rujukan pasien masyarakat miskin pada tahun 2023 dibandingkan dengan tahun 2022. Terjadinya peningkatan cakupan rujukan masyarakat miskin pada tahun 2023 menandakan menurunnya pelayanan kesehatan masyarakat miskin di fasilitas kesehatan tingkat pertama dan menjadi indikator yang kurang baik dalam memberikan pelayanan kesehatan

**Tabel 2.51 Perkembangan Cakupan Pelayanan Kesehatan Tahun 2019-2023**

Indikator	Satuan	Capaian Tahun Ke-				
		2019	2020	2021	2022	2023
Cakupan pelayanan kesehatan rujukan pasien masyarakat miskin	%	11	9,09	12,63	11,7	12,8
Cakupan kunjungan bayi	%	98,07	96,89	68,13	96,93	98,79
Cakupan puskesmas	%	130	130	130	130	130
Cakupan pembantu puskesmas	%	20,9	20,9	20,9	20,9	20,9
Cakupan kunjungan Ibu hamil K4	%	93,27	93,33	95,24	93,15	94,63
Cakupan pelayanan nifas	%	97,55	96,92	98,47	98,54	97,39
Cakupan neonatus dengan komplikasi yang ditangani	%	56,03	55,63	57,57	64,33	67,98
Cakupan pelayanan anak balita	%	95,77	92,71	67,75	95,97	98,55

Sumber: Dinas Kesehatan Kabupaten Klaten 2023

Cakupan kunjungan bayi di Tahun 2023 sudah diatas target yang ditetapkan yang artinya sasaran bayi telah dilakukan pelayanan kunjungan bayi sesuai standar dimana dipantau pertumbuhan sebanyak minimal 8 kali, dipantau perkembangan sebanyak 2 kali dan diberikan pelayanan standar pada bayi. Capaian indikator cakupan kunjungan ibu hamil pada tahun 2023 sebesar 94,63%, yang artinya masih ada ibu hamil yang memeriksakan



kehamilannya pertama kali lebih dari 12 minggu dan masih ada ibu dengan kehamilan yang tidak diinginkan sehingga saat hamilnya tidak dipantau oleh tenaga kesehatan.

Cakupan pelayanan nifas pada tahun 2023 sebesar 97,39% dan kinerja ini sudah sesuai dengan target yang ditetapkan. Artinya tenaga Kesehatan sudah memberikan pelayanan nifas lengkap dari kunjungan nifas 1, 2, 3 dan 4 sesuai dengan standar pelayanan kunjungan nifas. Indikator cakupan neonatus komplikasi yang ditangani pada tahun 2023 sebesar 67,98% dan ini masih dibawah target yang ditetapkan. Diharapkan tenaga kesehatan dapat mendeteksi kasus komplikasi-komplikasi neonatus sejak dini sehingga dapat menurunkan angka kesakitan dan kematian bayi. Cakupan pelayanan anak balita pada tahun 2023 sebesar 98,55%, dengan turunnya kasus *Covid-19*, posyandu sudah mulai beroperasi dan dapat melakukan pelayanan kunjungan balita sesuai standar.

## 12. Tenaga Medis dan Sarpras Kesehatan

Sarana kesehatan yang sangat menonjol adalah tenaga medis swasta berijin yakni tenaga dokter yang pada tahun terakhir (2023) berjumlah 389 orang, sedangkan sarana prasarana fasilitas kesehatan yang lain baik swasta maupun negeri jumlahnya relatif masih rendah dan belum ada penambahan jumlah sarana prasarana sampai dengan tahun 2022. Pada tahun 2023 ada penambahan 1 rumah sakit swasta, 1 apotek swasta, dan 1 toko obat. Untuk meningkatkan pelayanan kesehatan di Kabupaten Klaten, diperlukan peningkatan peran serta pemerintah dalam penyediaan sarana pasarana kesehatan tersebut baik secara kualitas dan kuantitas supaya setiap lapisan masyarakat termasuk masyarakat miskin dapat mengaksesnya.

**Tabel 2.52 Ketersediaan Sarana Prasarana Kesehatan yang Berizin di Kabupaten Klaten Tahun 2019-2023**

Sarana dan Prasarana Kesehatan		Capaian Tahun Ke-				
		2019	2020	2021	2022	2023
<b>S W A S T A</b>						
1	Rumah Sakit	9	9	9	9	10
2	Balai Pengobatan	-	-	-	-	-
3	Rumah Bersalin	-	-	-	-	-
4	Dokter Praktek	306	461	461	461	389
5	Apotek	184	107	107	107	108
6	Toko Obat	11	1	1	1	2
<b>N E G E R I</b>						
1	Rumah Sakit Umum	2	2	2	2	2
2	Rumah Sakit Jiwa	1	1	1	1	1
3	Apotek Daerah	1	1	1	1	1
4	Toko Obat Berijin	3	1	1	1	0
5	Balai Pengobatan Kesehatan Paru Masyarakat	1	1	1	1	1



Sarana dan Prasarana Kesehatan		Capaian Tahun Ke-				
		2019	2020	2021	2022	2023
6	Puskesmas / Balai Pengobatan	34	34	34	34	34
7	Puskesmas Pembantu	84	84	84	84	84
8	Puskesmas Yang Ada Fasilitas Rawat Inap	15	15	15	15	15

Sumber: Dinas Kesehatan Kabupaten Klaten, 2023

### 13. Cakupan Pelayanan RSUD Bagas Waras

Kinerja pelayanan RSD Bagas Waras diukur dari indikator BOR (Persentase pemakaian tempat tidur pada satuan waktu tertentu). BOR Tahun 2023 adalah 52,08%.

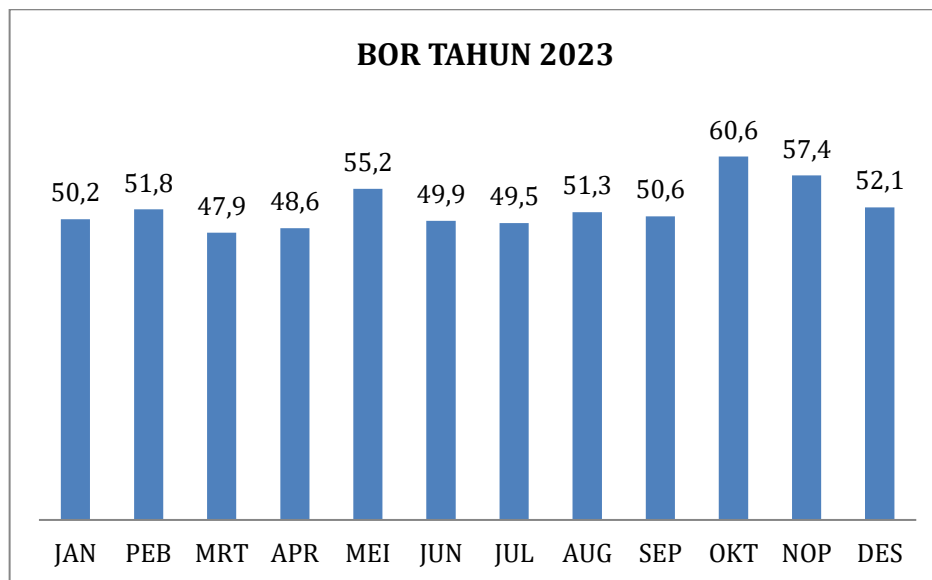

Sumber : RSD Bagas Waras Kab. Klaten, 2023

**Gambar 2.58 Perkembangan Indikator BOR Bulanan (Persentase Pemakaian Tempat Tidur Pada Satuan Waktu Tertentu)**

Sampai dengan bulan Desember tahun 2023, jumlah kunjungan pasien sebanyak 122.703 jiwa dengan perincian: 1). Rata-rata kunjungan rawat inap sebanyak 8.357 orang/Tahun (atau rata-rata 22 orang/hari), 2). Rata-rata kunjungan rawat jalan sebanyak 106.511 orang/Tahun (atau rata-rata 291 orang/hari), dan 3). Rata-rata kunjungan IGD sebanyak 7.835 orang/Tahun (atau rata-rata 21 orang/hari). Adapun kinerja pelayanan RSUD Bagas Waras sampai dengan bulan Desember 2023 dapat dilihat pada gambar dibawah ini.

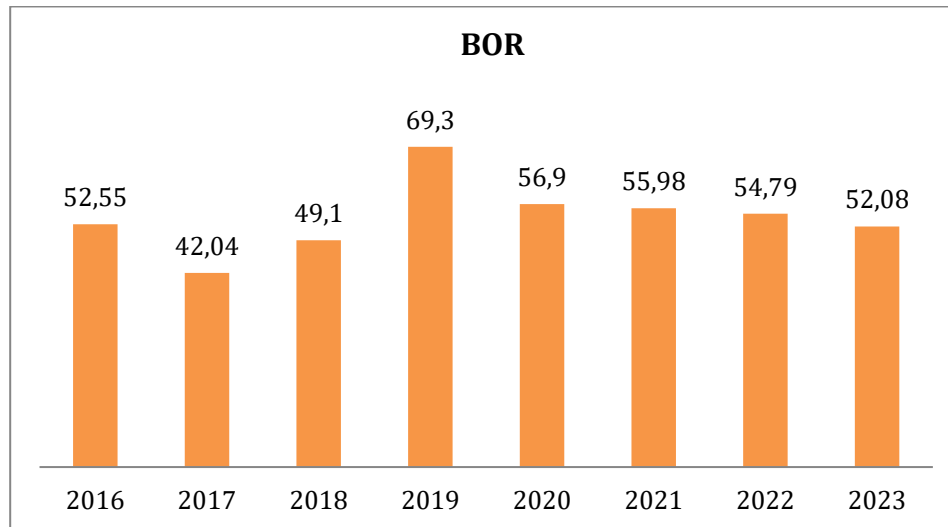

Sumber : RSUD Bagaswaras Kab. Klaten, November 2023

**Gambar 2.59 Perkembangan Indikator BOR Tahunan (%)  
(Persentase Pemakaian Tempat Tidur Pada Satuan Waktu Tertentu)**

#### 14. Standar Pelayanan Minimal Bidang Kesehatan

Mengacu pada Peraturan Menteri Kesehatan Nomor 4 Tahun 2019 tentang Standar Teknis Pemenuhan Mutu Pelayanan Dasar Pada Standar Pelayanan Minimal Bidang Kesehatan. Bahwa urusan kesehatan merupakan urusan wajib dasar yang memiliki 12 indikator SPM yang harus dipenuhi. Berikut capaian SPM urusan kesehatan Kabupaten Klaten tahun 2019-2023.

**Tabel 2.53 Capaian Standar Pelayanan Minimal Kesehatan  
Kabupaten Klaten Tahun 2019-2023**

No	Indikator	Satuan	Capaian Tahun Ke-				
			2019	2020	2021	2022	2023
1	Persentase Ibu Hamil yang mendapatkan layanan kesehatan ibu hamil	%	93,27	93,44	95,24	100	100
2	Persentase ibu bersalin mendapatkan pelayanan persalinan	%	99,99	99,99	100	99,99	100
3	Persentase bayi baru lahir mendapatkan pelayanan kesehatan bayi baru lahir	%	97,79	96,70	98,21	100	100
4	Cakupan pelayanan kesehatan balita sesuai standar	%	95,77	92,71	90,66	95,16	100
5	Persentase anak usia pendidikan dasar yang mendapatkan pelayanan kesehatan sesuai standar	%	100	31,13	58,28	94,03	100
6	Persentase orang usia 15-59 tahun mendapatkan skrining kesehatan sesuai standar	%	89	73,26	84,98	100	100
7	Persentase warga negara usia 60 tahun ke atas mendapatkan skrining kesehatan sesuai standar	%	91,22	73,14	93,41	100	100



No	Indikator	Satuan	Capaian Tahun Ke-				
			2019	2020	2021	2022	2023
8	Persentase penderita hipertensi yang mendapatkan pelayanan kesehatan sesuai standar	%	49	32,38	68,16	100	100
9	Persentase penderita DM yang mendapatkan pelayanan kesehatan sesuai standar	%	100	90,76	100	100	100
10	Persentase ODGJ berat yang mendapatkan pelayanan kesehatan jiwa sesuai standar	%	93,14	88,32	96,45	100	100
11	Persentase orang terduga TBC mendapatkan pelayanan TBC sesuai standar	%	49,22	29,28	24,65	100	100
12	Persentase orang dengan resiko terinfeksi HIV mendapatkan pelayanan deteksi dini HIV sesuai standar	%	90,45	86,08	88,35	100	100

Sumber: Dinas Kesehatan Kabupaten Klaten, 2023

**Tabel 2.54 Indeks Pencapaian (IP) SPM Bidang Kesehatan Tahun 2022**

No	Jenis Pelayanan Dasar	Indeks SPM (Ip Layanan + Ip Mutu)	Kategori Indeks SPM
1.	Pelayanan Kesehatan Ibu Hamil	80 + 20 = 100	TUNTAS PARIPURNA
2.	Pelayanan Kesehatan Ibu Bersalin	80 + 20 = 100	TUNTAS PARIPURNA
3.	Pelayanan Kesehatan Bayi Baru Lahir	80 + 20 = 100	TUNTAS PARIPURNA
4.	Pelayanan Kesehatan Balita	80 + 20 = 100	TUNTAS PARIPURNA
5.	Pelayanan Kesehatan Pada Usia Pendidikan Dasar	80 + 20 = 100	TUNTAS PARIPURNA
6.	Pelayanan Kesehatan Pada Usia Produktif	80 + 20 = 100	TUNTAS PARIPURNA
7.	Pelayanan Kesehatan Pada Usia Lanjut	80 + 20 = 100	TUNTAS PARIPURNA
8.	Pelayanan Kesehatan Penderita Hipertensi	80 + 20 = 100	TUNTAS PARIPURNA
9.	Pelayanan Kesehatan Penderita Diabetes Melitus	80 + 20 = 100	TUNTAS PARIPURNA
10.	Pelayanan Kesehatan Orang Dengan Gangguan Jiwa (ODGJ) Berat	80 + 20 = 100	TUNTAS PARIPURNA
11.	Pelayanan Kesehatan Orang Terduga Tuberkulosis	80 + 20 = 100	TUNTAS PARIPURNA
12.	Pelayanan Kesehatan Orang Dengan Risiko Terinfeksi HIV	80 + 20 = 100	TUNTAS PARIPURNA

Sumber: Laporan SPM TA. 2022



Capaian indikator SPM bidang Kesehatan yang masih belum tercapai pada tahun 2022 sesuai dengan Permenkes Nomor 4 Tahun 2019 tentang Standar Teknis Pemenuhan Mutu Pelayanan Dasar Pada Standar Pelayanan Minimal Bidang Kesehatan antara lain dapat dilihat pada tabel 2.54

**Tabel 2.55 Permasalahan dan Solusi Yang Dihadapi di Bidang Kesehatan (Khususnya SPM)**

No	Sumber	Permasalahan	Solusi
<b>I</b>	<b>Internal</b>		
1.	Pengumpulan Data	Pengumpulan Data SPM Dinas Kesehatan dengan 12 indikator, dari 34 Puskesmas, 1 RS Umum Daerah, 1 RS Pusat, 1 RS Jiwa Daerah, 10 RS Swasta dan Balkesmas membutuhkan waktu lama, sementara dari Pemerintah Daerah laporan dibatasi tanggal 5	Dilakukan update data
2.	Perencanaan dan Penganggaran	Penghitungan pemenuhan kebutuhan sangat rigid, dan biasanya penghitungan pemenuhan kebutuhan pemenuhan mutu direncanakan secara global tidak dirinci per indikator SPM	Menyesuaikan dengan anggaran yang didapat

Sumber: Laporan SPM TA. 2022

### 2.3.1.3. Urusan Pekerjaan Umum dan Penataan Ruang

Urusan Pekerjaan Umum dan Penataan Ruang yang harus ditangani sesuai kewenangan Kabupaten meliputi jalan dan jembatan, sumber daya air, air minum dan sanitasi.

#### 1. Jalan dan Jembatan

Panjang jalan di Kabupaten Klaten dari tahun 2020 dibagi menjadi 3 kategori jalan antara lain: kategori jalan negara 33,52 km, jalan provinsi sepanjang 41,36 km, sedangkan jalan kabupaten sepanjang 720,85 km mendasari SK Nomor 611.51/130 Tahun 2023 tentang status Ruas – Ruas Jalan di Kabupaten Klaten Sebagai Jalan Kabupaten.

- a. **Aksesibilitas**, dengan indikator tersedianya jalan yang menghubungkan pusat-pusat kegiatan dalam wilayah kabupaten/kota.
- b. **Mobilitas**, dengan indikator tersedianya jalan yang memudahkan masyarakat per individu melakukan perjalanan. Tingkat mobilitas jaringan jalan dilihat dari rasio antara jumlah total panjang jalan yang menghubungkan semua Pusat Kegiatan (720,85Km) terhadap jumlah total penduduk (tahun 2023 1.291.161 jiwa) Kabupaten dalam satuan km/10.000 jiwa. Angka Mobilitas Tahun 2023 sebesar 5,5 km/10.000. Terjadi penurunan karena dipengaruhi adanya proyek pembangunan jalan tol Solo-Klaten-Yogyakarta
- c. **Keselamatan**, dengan indikator tersedianya jalan yang menjamin pengguna jalan berkendara dengan selamat. Berdasarkan data Dinas Perhubungan



Kabupaten Klaten, tingkat keselamatan lalu lintas pada tahun 2022 sebesar 99,64%, sedangkan di tahun 2023 tingkat keselamatan mencapai 130% dari target yang ditetapkan.

- d. Kondisi jalan,** dengan indikator tersedianya jalan yang menjamin kendaraan dapat berjalan dengan selamat dan nyaman. Tahun 2020 adanya pandemi *Covid-19* telah berpengaruh besar terhadap penganggaran daerah, di mana sebagian besar anggaran mengalami *refocusing* untuk penanganan *Covid-19*. Salah satunya adalah anggaran untuk pembangunan infrastruktur jalan dan jembatan, dimana anggaran peningkatan jalan dan rehabilitasi jembatan juga mengalami *refocusing* dan hanya menyisakan anggaran pemeliharaan rutin. Hal ini berdampak pada menurunnya kualitas jalan, dimana jalan kondisi baik dari 437,36 km tahun pada tahun 2019 mengalami penurunan menjadi 474,26 km di tahun 2020, dan tahun 2021 kembali turun menjadi 440,06 km. tahun 2022 kembali turun menjadi 437,36 km. Tahun 2023 ada perubahan SK Ruas Jalan Kabupaten yaitu dengan berlakunya SK Bupati Klaten No 611.51/130/2023 Tahun 2023 tentang status Ruas – Ruas Jalan di Kabupaten Klaten Sebagai Jalan Kabupaten, dimana dari 338 ruas jalan menjadi 339 ruas jalan dengan panjang jalan dari 715,89 km menjadi 720,85 km. Kondisi jalan Tahun 2023 dipengaruhi adanya proyek pembangunan jalan tol Solo-Klaten-Yogyakarta telah berpengaruh besar terhadap kondisi jalan di Kabupaten Klaten, di mana tanah uruk jalan tol yang berasal dari daerah Bayat, Gunung Kidul dan sekitarnya yang diangkut melalui beberapa ruas jalan di Kabupaten Klaten. Adapun kondisi jalan di Kabupaten Klaten dapat dilihat pada tabel dibawah ini.

**Tabel 2.56 Kondisi Jalan di Kabupaten Klaten Tahun 2019-2023**

Keadaan	Status Jalan							
	Jalan Negara	Jalan Provinsi	Jalan Kabupaten					
	2020	2020	2019	2020	2021	2022	2023	
I	Jenis Permukaan							
	a. Aspal/Hotmix/Lapen/sandsheet (km)	33,52	41,36	689,66	605,19	605,19	594,915	562,35
	b. Berbatu/ Macadam (km)	-	-	-	-	-	-	-
	c. Hotmix (km)	-	-	-	-	-	-	-
	d. Kerikil (km)	-	-	2,1	11,55	11,55	1,07	5,68
	e. Tanah/Jalan Belum Tembus (km)	-	-	-	-	-	-	-
	f. Beton (km)	-	-	77,87	99,14	99,14	113,29	123,49
	Jumlah – I (km)	33.52	41,36	769,63	715,89	715.89	715.89	720,85
II	Kondisi Jalan							



Keadaan	Status Jalan						
	Jalan Negara	Jalan Provinsi	Jalan Kabupaten				
	2020	2020	2019	2020	2021	2022	2023
a. Baik (km)	3,9	25,76	517,27	533,56	474,26	437,36	489,08
Persentase (%)			67,2	69,33	66,25	61,09	67,85
b. Sedang (km)	29,62	15,61	140,34	128,47	170,64	223,65	172,62
Persentase (%)			18,23	16,69	23,84	31,24	23,95
c. Rusak Ringan (km)	-	-	56,86	52,04	59,44	46,2	53,47
Persentase (%)			7,39	6,76	8,3	6,45	7,42
d. Rusak Berat (km)	-	-	55,16	55,56	11,55	8,68	5,68
Persentase (%)			7,17	7,22	1,61	1,21	0,79
<b>Jumlah - II</b>	<b>33,52</b>	<b>41,37</b>	<b>769,63</b>	<b>769,63</b>	<b>715,89</b>	<b>715,89</b>	<b>720,85</b>
<b>Persentase (%)</b>			<b>100</b>	<b>100</b>	<b>100</b>	<b>100</b>	<b>100</b>
II I	Kelas Jalan						
a. Kelas I (km)	-	-	-	-	-	-	-
b. Kelas II (km)	-	-	-	-	-	-	-
c. Kelas III (km)	-	41,36	-	-	-	-	-
d. Kelas IIIA (km)	33,52	-	-	-	-	-	-
e. Kelas IIIB (km)	-	-	-	-	-	-	-
f. Kelas IIIC (km)	-	-	769,63	769,63	715,89	715,89	720,85
g. Kelas IV (km)	-	-	-	-	-	-	-
h. Kelas Tidak Dirinci (km)	-	-	-	-	-	-	-
<b>Jumlah - III (km)</b>	<b>33,52</b>	<b>41,36</b>	<b>769,63</b>	<b>769,63</b>	<b>715,89</b>	<b>715,89</b>	<b>720,85</b>

Sumber: Dinas Pekerjaan Umum dan Penataan Ruang Kab. Klaten, 2024

Tahun 2023 jalan dalam kondisi baik sepanjang 489,08 km atau 67,85%, jalan kondisi sedang sepanjang 172,62 km atau 23,95%, dan rusak ringan sebesar 53,47% atau sepanjang 7,42 km. Untuk jalan rusak berat sepanjang 5,68 km atau 0,79%.

- e. **Kondisi jembatan**, dengan indikator tersedianya jembatan yang menjamin kendaraan dapat berjalan dengan selamat dan nyaman. Berdasarkan SK Bupati Klaten No 611.51/130/2023 tentang status Ruas – Ruas Jalan di Kabupaten Klaten Sebagai Jalan Kabupaten juga berdampak pada jumlah jembatan yang menjadi kewenangan kabupaten, juga dengan perubahan kriteria jembatan yang menjadi kewenangan kabupaten, yaitu jembatan dengan panjang bentang minimal 4 meter. Kedua hal tersebut berdampak pada kondisi jembatan di Kabupaten Klaten, sehingga mulai tahun 2022 jembatan yang menjadi kewenangan kabupaten menjadi 313 jembatan. Adapun kondisi jembatan dalam kondisi baik 181 jembatan, jembatan kondisi sedang dan ringan 105 jembatan dan kondisi jembatan rusak ringan sejumlah 26 jembatan. Pada tahun 2023, jembatan yang menjadi kewenangan Kabupaten sejumlah 315 jembatan, dimana terdapat jembatan



kondisi baik sejumlah 6 jembatan, kondisi sedang, dan ringan sejumlah 234 jembatan serta 75 jembatan rusak berat. Kondisi Jembatan di Kabupaten Klaten Tahun 2019-2023 dapat dilihat dalam tabel berikut.

**Tabel 2.57 Kondisi Jembatan di Kabupaten Klaten Tahun 2019-2023**

No	Kondisi Jembatan	Tahun (unit)				
		Persentase (%)				
		2019	2020	2021	2022	2023
1.	Baik	311	200	202	181	6
		91,47	63,9	64,54	57,83	1,90
2.	Sedang dan Ringan	29	113	110	105	234
		8,53	36,1	35,54	33,55	74,29
3.	Rusak Berat	0	0	1	26	75
		0	0	0,32	8,31	23,81
<b>Jumlah</b>		<b>340</b>	<b>340</b>	<b>313</b>	<b>313</b>	<b>315</b>

Sumber Dinas Pekerjaan Umum dan Penataan Ruang, 2024

## 2. Prasarana Sumber Daya Air

Berdasarkan Permen PU PR No. 14 tahun 2015 bahwa luas area layanan irigasi di Kabupaten Klaten sebesar 29.713 ha yang tercakup dalam Daerah Irigasi (DI). Secara kewenangan, 2 D.I. menjadi kewenangan Pemerintah Pusat yaitu D.I. Tuk Kuning (BBWS Serayu Opak) dengan luasan 115 Ha dan D.I. Colo (BBWS Bengawan Solo) dengan luasan 1.888 Ha sesuai dalam Lampiran 1 Permen PU PR No. 14 tahun 2015, 2. D.I menjadi kewenangan Pemerintah Provinsi Jawa Tengah yaitu D.I. Jaban dengan luasan 1.191 ha dan D.I. Ploso Wareng dengan luasan 1.100 ha sesuai dengan Lampiran 2 Permen PU PR No. 14 tahun 2015 dan 478 D.I. yang menjadi kewenangan Kabupaten Klaten sesuai dengan Lampiran 3 Permen PU PR No. 14 tahun 2015. Dengan pembagian kewenangan itu, maka pengelolaan irigasi dilakukan dari APBN, APBD Provinsi Jawa Tengah dan APBD Kabupaten Klaten maupun yang bersumber dari dana desa. Pengelolaan sistem irigasi meliputi prasarana irigasi, air irigasi, manajemen irigasi, kelembagaan pengelolaan irigasi, dan sumber daya manusia. IKSI (Index Kinerja Sistem Irigasi) merupakan salah satu indikator keberhasilan dalam pengelolaan irigasi dimana salah satu komponennya adalah besarnya persentase DI (Daerah Irigasi) dalam kondisi baik atau biasa dikenal dengan IKSI (Index Kinerja Sistem Irigasi). Target Tahun 2025 sebesar 49,15%. Kondisi DI Tahun 2019 - 2023 disajikan pada tabel dibawah ini.

**Tabel 2.58 Kondisi DI di Kabupaten Klaten Tahun 2019-2023**

Kondisi DI	Tahun 2019		Tahun 2020		Tahun 2021		Tahun 2022		Tahun 2023	
	Ha	%	Ha	%	Ha	%	Ha	%	Ha	%
Baik	9,945	33,47	10,747	36,17	12,149	40,89	13,344	44,91	14,567	49,03
Rusak sedang	13,822	46,52	15,261	51,36	12,477	41,99	11,579	38,97	10,758	36,21



Rusak berat	5,946	20,01	3,705	12,47	5,087	17,12	4,790	16,12	4,576	15,4
-------------	-------	-------	-------	-------	-------	-------	-------	-------	-------	------

Sumber : Dinas Pekerjaan Umum dan Penataan Ruang, 2024

Selama kurun waktu tahun 2019-2023, kondisi DI di Kabupaten Klaten yang rusak berat cenderung mengalami penurunan sampai dengan tahun 2020, di tahun 2021 sempat mengalami kenaikan dan mengalami penurunan lagi di tahun 2022 dan 2023. Sedangkan DI yang baik mengalami kenaikan dari tahun ke tahun sampai dengan tahun 2023, dapat dikatakan bahwa penanganan DI di Kabupaten Klaten sudah baik, untuk penangan DI yang kondisinya rusak sedang, tahun 2020 mengalami kenaikan, namun mulai tahun 2021 sampai dengan 2023 sudah mengalami penurunan lagi. Selengkapnya dapat dilihat pada gambar dibawah ini.

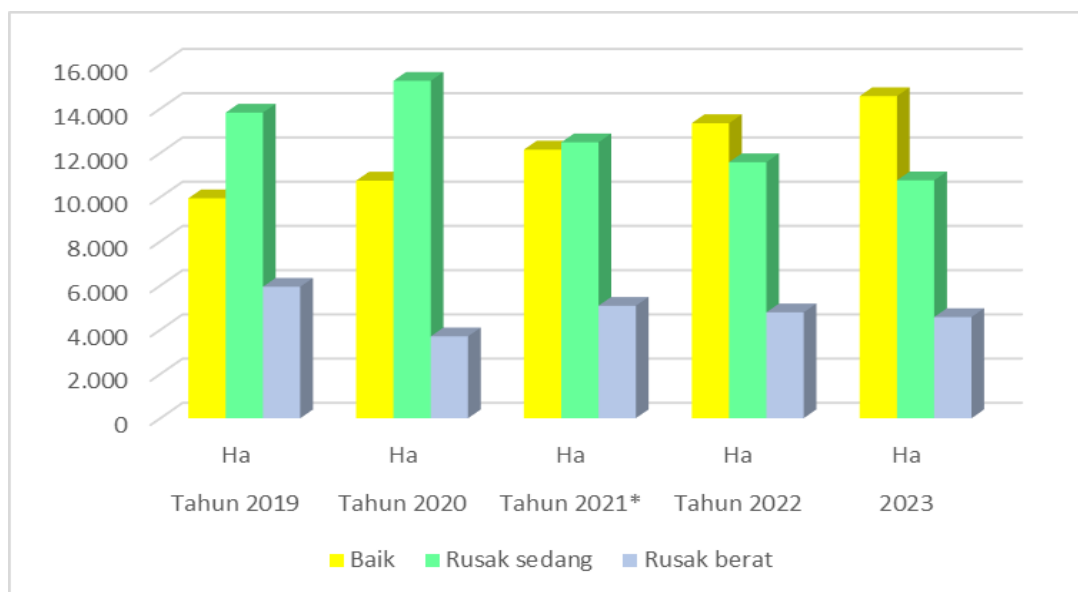

Sumber Dinas Pekerjaan Umum dan Penataan Ruang, 2024

### Gambar 2.60 Kondisi Daerah Irigasi di Kabupaten Klaten Tahun 2019-2023

Pembangunan dan pemeliharaan prasarana sumber daya air selain digunakan untuk keperluan irigasi, juga diarahkan untuk penanganan banjir. Daerah rawan banjir di Kabupaten Klaten meliputi: Kecamatan Bayat, Cawas, Ceper, Gantiwarno, Juwiring, Karangdowo, Pedan, Prambanan, Trucuk, Wedi, dan Wonosari. Penanganan sumber daya air dilakukan dengan kegiatan rehabilitasi/ pemeliharaan jaringan irigasi, operasi irigasi, pengadaan sarana prasarana pengelolaan irigasi, pembangunan embung, pemeliharaan dan rehabilitasi embung, pemeliharaan dan penataan kawasan waduk, serta rehabilitasi kawasan sumber air. Selain itu juga dengan penguatan talud/ tebing sungai, sesuai dengan kewenangan.

Sungai di Kabupaten Klaten yang sering menimbulkan banjir (Sungai Dengkeng dan beberapa anak sungainya) merupakan kewenangan Pusat (Balai



Besar Wilayah Sungai Bengawan Solo) sehingga untuk penanganannya Klaten berkoordinasi dengan BBWS. Sesuai amanat Peraturan Presiden Nomor 79 Tahun 2019 tentang Percepatan Pembangunan Ekonomi Kawasan Kendal, Semarang, Salatiga, Demak, Grobogan, Kawasan Purworejo, Wonosobo, Magelang, Temanggung, dan Kawasan Brebes, Tegal, Pemalang, terdapat kegiatan pengendalian banjir Sungai Dengkeng, Sungai Bengawan Solo Kabupaten Klaten, yang didanai dari anggaran APBN senilai 100 Milyar untuk tahun 2020-2024.

### 3. Pelayanan Air Bersih dan Sanitasi

Cakupan akses air minum di Kabupaten Klaten selama kurun waktu lima tahun terakhir (2019-2023) mengalami peningkatan yang cukup signifikan. Capaian tahun 2019 sebesar 91,14% meningkat menjadi 93,35% di tahun 2023 dengan perincian untuk wilayah perkotaan sebesar 93,91% dan wilayah perdesaan sebesar 84,84%. Selain cakupan air minum layak, Indikator Akses Rumah Tangga Perkotaan terhadap Air Siap Minum Perpipaan juga akan digunakan mengingat pentingnya akses air minum aman, terutama bagi masyarakat perkotaan. Target untuk tahun 2025 yaitu sebesar 100%. Selengkapannya cakupan akses air minum dan sanitasi di Kabupaten Klaten tahun 2019-2023 disajikan pada tabel dibawah ini.

**Tabel 2.59 Cakupan Pelayanan Air Bersih dan Sanitasi di Kabupaten Klaten Tahun 2019-2023**

No	Sektor	Skala	Capaian Tahun				
			2019	2020	2021	2022	2023
1	Air Minum	Kabupaten	1.195.297	1.218.317	1.181.835	1.190.459	1.205.331
		%	91,14	91,77	92,62	93,19	93,35
		Perkotaan	483.169	487.910	462.103	1.125.360	1.142.340
		%	95,03	95,06	93,66	93,72	93,91
		Perdesaan	719.495	731.327	720.819	62.754	63.356
		%	88,71	89,81	92,10	84,55	84,84
2	Sanitasi	Kabupaten	1.339.762	1.327.577	1.327.577	1.277.455	1.291.161
		%	100	100	100	100	100
		Perkotaan	502.572	513.253	493.395	1.203.610	1.216.481
		%	100	100	100	100	100
		Perdesaan	839.925	814.324	782.637	73.845	74.680
		%	100	100	100	100	100

Sumber : Bappeda Litbang & DPU PR Kab. Klaten, 2024

Sesuai RPJMD Kabupaten Klaten Tahun 2021-2026, cakupan pelayanan air minum 100% ditargetkan tercapai pada tahun 2026. Untuk cakupan pelayanan sanitasi pada tahun 2019, Kabupaten Klaten sudah mencapai akses



(dasar/ layak) 100%, dan ditargetkan untuk peningkatan dari akses layak menjadi akses aman air limbah domestik, yaitu fasilitas buang air besar (BAB) individual yang terkoneksi ke sistem terpusat (perpipaan) atau tangki septik yang disedot secara berkala dengan lumpur yang dibuang ke Instalasi Pengolahan Lumpur Tinja (Permen PU PR No 29 tahun 2018). Akses aman sanitasi tahun 2021 baru mencapai 1,16%, tahun 2022 meningkat menjadi 1,327% dan tahun 2023 naik menjadi 1,42%. Rendahnya akses aman ini dikarenakan belum optimalnya pendataan terhadap masyarakat yang memanfaatkan layanan sedot tinja, terutama yang dilakukan oleh pihak swasta, terutama masyarakat yang berada di wilayah perbatasan dengan Kabupaten Sukoharjo, Boyolali dan Sleman (Yogyakarta). Selain itu juga masih kurangnya kesadaran masyarakat untuk memanfaatkan layanan jasa sedot tinja.

Terdapat permasalahan dalam pemenuhan akses air minum yaitu sulitnya mencari sumber air di daerah lereng Merapi yang mencakup Desa Tlogowatu, Desa Tegalmulyo, Desa Sidorejo, Desa Tangkil, Desa Kendalsari dan Desa Talun yang terletak di Kecamatan Kemalang. Kemudian ada wilayah yang sumber airnya berasa asin berada di Kecamatan Cawas (Desa Bogor, Desa Pogung), Kecamatan Bayat (Desa Krikilan, Desa Ngerangan), Kecamatan Juwiring (Desa Gondangsari), Kecamatan Karangdowo (Desa Tumpukan, Desa Demangan, Desa Tambak, Desa Mungging) dan Kecamatan Pedan (Desa Kalangan, Desa Kaligawe).

Upaya pemenuhan target terkait air minum dan sanitasi dilakukan melalui pengembangan layanan PDAM, optimalisasi dana desa dan alokasi dana desa, CSR, DAK, hibah air minum, maupun program berbasis masyarakat seperti Pamsimas, Sanitasi Desa, Kotaku, dan program lainnya. Tahun 2024 Kabupaten Klaten juga mengusulkan untuk sumber dana yang berasal dari pusat melalui pengusulan rencana kegiatan intruksi presiden (Inpres) untuk Air minum Usulan Kabupaten Klaten terkait Pembangunan Jaringan Pipa dan Sambungan Rumah SPAM Cabang Timur di Kecamatan Karangdowo Kabupaten Klaten dan untuk Sanitasi Kabupaten Klaten mengusulkan Pengadaan sarpras tangki septik 1000 KK dan Pengadaan sarpras Pengangkutan lumpur tinja 1 truk tinja. Untuk mendukung peningkatan akses sanitasi dari dasar ke layak dan mengarah ke aman, ada beberapa kegiatan yang dilakukan, diantaranya bantuan jambanisasi untuk masyarakat miskin, pengadaan truk tinja, pembangunan dan pemeliharaan Instalasi Pengolahan Lumpur Tinja (IPLT) Jomboran, serta layanan lumpur tinja terjadwal yang akan segera direalisasikan. Capaian akses sanitasi aman tahun 2023 sebesar 1,42%, dimana untuk IPAL skala permukiman sejumlah 91 unit yang terhubung ke 4.213 rumah dan 1.576 rumah terlayani layanan lumpur tinja dan terolah di IPLT. Sebenarnya



sudah cukup banyak masyarakat yang sadar dan memanfaatkan jasa layanan lumpur tinja, tetapi belum ada data sedot tinja yang dilakukan oleh pihak swasta. Target sanitasi aman tahun 2025 sebesar 12,5%.

#### 4. Penataan Ruang

Pada tanggal 24 Desember tahun 2021, Peraturan Daerah No 10 Tahun 2021 tentang RTRW Kabupaten Klaten Tahun 2021-2041 telah disahkan. Penetapan RTRW ini akan segera ditindaklanjuti dengan penetapan Rencana Detail Tata Ruang (RDTR), satu RDTR yang sudah disahkan dalam Peraturan Bupati No 58 Tahun 2023 tentang RDTR Kawasan Perkotaan Prambanan sebagai penjabaran operasional RTRW kabupaten/kota.

Untuk enam dalam proses menuju Linsek (RDTR Kawasan Perkotaan Delanggu, Klaten, Wedi, Jatinom, Pedan, Kemalang). Pada aspek pengendalian tata ruang dari Tahun 2019 sampai 2023 menunjukkan *trend* penurunan simpangan pemanfaatan ruang dari 21,02% di tahun 2019 menurun menjadi 0,901% pada tahun 2023. Masih adanya simpangan pemanfaatan ruang 0,901% tahun 2023 ini menunjukkan perlu adanya perencanaan dan pengendalian pemanfaatan ruang serta perlu peningkatan kelembagaan Forum Koordinasi Penataan Ruang Daerah (FKPRD).

**Tabel 2.60 Perhitungan Besaran Simpangan Pemanfaatan Ruang Tahun 2019-2023**

No	Indikator	Tahun				
		2019	2020	2021	2022	2023
1	Persentase simpangan pemanfaatan lahan pertanian terhadap total luas rencana lahan pertanian	0,23	0,23	0,235	0,228	0,228
2	Persentase simpangan pemanfaatan lahan pertanian terhadap total luas wilayah Kabupaten Klaten	0,1	0,1	0,095	2,19	0,104
3	Persentase simpangan pemanfaatan lahan permukiman terhadap total luas rencana lahan permukiman	25	25	25	0,97	0,997
4	Persentase simpangan pemanfaatan lahan permukiman terhadap total luas wilayah Kabupaten Klaten	11	11	11	0,97	0,444
5	Persentase simpangan pemanfaatan lahan Sempadan Sungai, mata air, dan Rel KA terhadap total luas rencana lahan sempadan sungai, mata air, dan Rel KA	12	12	12	25,62	13,911
6	Persentase simpangan pemanfaatan lahan sempadan sungai dan mata air terhadap	1	1	1	0,69	0,353



No	Indikator	Tahun				
		2019	2020	2021	2022	2023
	total luas wilayah Kabupaten Klaten					
<b>Total Simpangan (%)</b>		<b>21,02</b>	<b>12</b>	<b>12</b>	<b>1,764</b>	<b>0,901</b>

Sumber : Dinas Pekerjaan Umum dan Penataan Ruang, 2024

## 5. Standart Pelayanan Minimal Bidang Pekerjaan Umum dan Penataan Ruang

Pencapaian SPM urusan pekerjaan umum dan penataan ruang pada tahun 2023 untuk penyediaan kebutuhan pokok air minum sehari-hari belum memenuhi standart yang ditetapkan, tercatat capaian sebesar 93,35% sedangkan untuk penyediaan pelayanan pengolahan air limbah domestik sudah mencapai 100%. Berikut capaian SPM Bidang Pekerjaan Umum dan Penataan Ruang Kabupaten Klaten Tahun 2023.

**Tabel 2.61 Jenis Pelayanan Dasar, Target dan Realisasi Pencapaian SPM Bidang Urusan Pekerjaan Umum dan Penataan Ruang Kabupaten Klaten Tahun 2023**

No	Jenis Pelayanan Dasar	Indikator Pencapaian	Kinerja (%)		
			Target	Realisasi	Capaian
1.	Penyediaan Kebutuhan Pokok Air Minum Sehari-hari	Jumlah/Persentase Warga Negara yang memperoleh Kebutuhan Pokok Air Minum Sehari-hari.	100	93,35	93,35
2.	Penyediaan Pelayanan Pengolahan Air Limbah Domestik	Jumlah/Persentase Warga Negara yang memperoleh Layanan Pengolahan Air Limbah Domestik.	100	100	100
<b>RATA-RATA CAPAIAN SPM BIDANG PEKERJAAN UMUM DAN PENATAAN RUANG</b>					<b>96,68</b>

Sumber: [biropemotdaks.jatengprov.go.id/spme/index.php/capaian\\_bidang\\_kabkota](http://biropemotdaks.jatengprov.go.id/spme/index.php/capaian_bidang_kabkota)

### 2.3.1.4. Urusan Perumahan dan Kawasan Permukiman

Salah satu indikator yang ditangani dalam urusan perumahan dan kawasan permukiman adalah penanganan rumah tidak layak huni dan penyediaan sarana permukiman. Tahun 2025 indikator sektor perumahan sesuai dengan Surat Edaran Sekretaris Daerah Penyelarasan RPJPD Provinsi dan Kabupaten/Kota yaitu Rumah Tangga dengan akses hunian layak. Target Kabupaten Klaten Tahun 2025 sebesar 95,85%. Pada awal pendataan RTLH di tahun 2015 dengan data basis data terpadu (BDT) jumlah RTLH di Kabupaten Klaten sebanyak 24.774 unit. Dengan penanganan yang dilakukan jumlah tersebut pada tahun 2018 berkurang menjadi 20.608 unit dan berkurang lagi menjadi 18.362 unit pada tahun 2019, atau 16,82% dari total RTLH di Kabupaten Klaten. Tahun 2020 sampai dengan tahun 2021 dilakukan pendataan RTLH dengan total RTLH yang teridentifikasi sebanyak 18.011 unit. Sedangkan tahun 2023 jumlah penanganan rumah tidak layak huni sebanyak 1.766



unit sehingga total RTLH yang tersisa menjadi 15,762 unit. Sebaran Rumah Tidak Layak Huni dapat di lihat pada tabel dibawah ini.

**Tabel 2.62 Rumah Tidak Layak Huni di Kabupaten Klaten Tahun 2019-2023**

No	Kecamatan	Tahun				
		2019	2020	2021	2022	2023
1	Bayat	4.037	3.903	1.128	1.118	948
2	Cawas	986	685	1.539	1.528	1467
3	Ceper	104	30	504	483	465
4	Delanggu	103	32	1.022	1.013	970
5	Gantiwarno	189	99	379	378	367
6	Jatinom	1.679	1.299	908	898	710
7	Jogonalan	242	199	627	626	560
8	Juwiring	447	369	508	486	429
9	Kalikotes	265	28	389	388	371
10	Karanganom	230	197	734	717	661
11	Karangdowo	808	734	769	758	703
12	Karangnongko	1.058	942	646	638	400
13	Kebonarum	75	49	224	224	186
14	Kemalang	1.132	1.029	388	385	323
15	Klaten Selatan	64	42	644	633	609
16	Klaten Tengah	295	260	484	484	453
17	Klaten Utara	68	48	573	571	555
18	Manisrenggo	757	684	611	609	525
19	Ngawen	322	291	868	863	818
20	Pedan	213	32	596	593	542
21	Polanharjo	35	10	741	739	721
22	Prambanan	549	332	432	421	414
23	Trucuk	2.461	2.243	999	974	687
24	Tulung	770	701	894	880	811
25	Wedi	1.011	662	891	876	722
26	Wonosari	462	369	513	500	336
<b>Total RTLH</b>		<b>18.362</b>	<b>15.204</b>	<b>18.011</b>	<b>17.783</b>	<b>15.762</b>
<b>RTLH Tertangani</b>		<b>2.246</b>	<b>3.093</b>	<b>1.281</b>	<b>1.741</b>	<b>1.766</b>
<b>Total RTLH Tertangani</b>		<b>6.412</b>	<b>9.505</b>	<b>10.786</b>	<b>12.527</b>	<b>14.293</b>
<b>Persentase Total RTLH Tertangani</b>		<b>25,88</b>	<b>38,37</b>	<b>43,54</b>	<b>50,57</b>	<b>57,7</b>

Sumber : Dinas Perumahan dan Kawasan Permukiman Kab. Klaten, 2024

Persentase (Rumah Tidak Layak Huni) RTLH tertangani di Kabupaten Klaten dari tahun 2019-2023 mengalami peningkatan, harapannya dari tahun ke tahun terus mengalami peningkatan sehingga sudah tidak ada lagi (Rumah Tidak Layak Huni) RTLH di Kabupaten Klaten. Untuk penanganan RTLH di Kabupaten Klaten dilaksanakan dengan berbagai sumber pendanaan yang ada, antara lain APBN (DAK, BSPS), APBD Provinsi (Bankeu Pemdes), CSR, Baznas, dan CSR dari Dunia usaha.

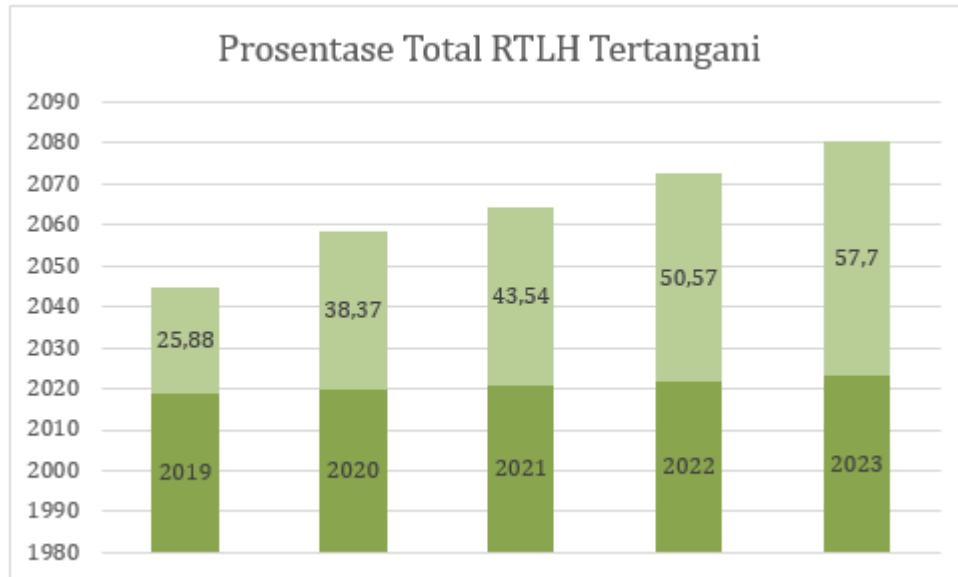

Sumber : Dinas Perumahan dan Kawasan Permukiman Kab. Klaten, data diolah 2024

**Gambar 2.61 Rumah Tidak Layak Huni di Kabupaten Klaten Tahun 2019-2023**

Pada Tahun 2019, 2020 dan 2021 tinggal 2 lokasi kumuh yang terletak di Desa Bugisan dan Kebondalem Kidul, Kecamatan Prambanan dengan kategori kumuh ringan. Beberapa upaya intervensi sudah dilakukan di 2 Desa tersebut tapi tidak berdampak secara signifikan. Pada tahun 2022 ada pendataan ulang terkait kawasan permukiman kumuh di Kabupaten Klaten, pendataan tersebut ada di 3 (tiga) Kecamatan yaitu Kecamatan Wedi, Kecamatan Prambanan dan Kecamatan Jatinom. Adapun Desa yang teridentifikasi kumuh di Kecamatan Wedi ada di Desa Birit, Canan, Gadungan, Kalitengah, Pandes), sedangkan desa yang teridentifikasi kumuh di Kecamatan Jatinom ada di Desa Bonyokan, Kelurahan Jatinom, Desa Krajan, Desa Pandeyan, Desa Puluhan dan desa yang teridentifikasi Kumuh di Kecamatan Prambanan ada di Desa Bugisan, Desa Kebondalem kidul, Desa Kemudo, Desa Taji, dan Desa Tlogo. Pendataan tersebut sudah ditetapkan dalam SK Kumuh baru nomor 600/35 Tahun 2023 pada tanggal 9 Februari 2023. Pada tahun 2022 ada penanganan secara langsung di 2 Desa Birit Kecamatan Wedi dan Desa Bugisan Kecamatan Prambanan dengan sumber dana APBD. Pada hari Kamis tanggal 27 Bulan Desember Tahun Dua Ribu Dua Puluh Tiga (27/12/2023) telah diselenggarakan Penyepakatan Pengurangan Luasan Kumuh Tahun 2023 Kabupaten Klaten dari luasan SK terbaru Nomor 600/35 Tahun 2023 seluas 145,75 berkurang menjadi 112,95 hektar pengurangan tersebut ada di desa Bugisan Kecamatan Prambanan dan Desa Birit Kecamatan Wedi seluas 31,14 hektar. Penanganan kawasan kumuh di Kabupaten Klaten dari tahun 2019 hingga tahun 2023 dapat dilihat pada tabel dibawah ini.



**Tabel 2.6327 Luas Kawasan Permukiman Kumuh Perkotaan Kabupaten Klaten Tahun 2019-2023**

Kawasan Kumuh	Tahun				
	2019	2020	2021	2022	2023
Luas kawasan permukiman kumuh perkotaan (ha)	41,65	41,65	41,65	145,75	112,95
Persentase kawasan permukiman kumuh perkotaan (%)	0,14	0,14	0,14	1,14	1,10
Pengurangan luasan kumuh perkotaan (ha)	97,56	0	0	0	0
Persentase Pengurangan Kumuh (%)	41,25	0	0	0	0

Sumber : Dinas Perumahan dan Kawasan Permukiman Kab. Klaten, 2024

Terkait indikator pengurangan luasan kumuh perkotaan dan indikator persentase pengurangan kumuh, data capaian yang tersedia hanya pada tahun 2019 karena di Tahun 2020-2021 intervensi kegiatan hanya bersumber dari dana APBD Kabupaten. Pada Tahun 2022 ada pendataan ulang dan ditetapkan dengan Keputusan Bupati Klaten tertanggal 9 Februari 2023 yang menyebabkan luasan kumuh bertambah dari 41,65 hektar ditahun 2021 menjadi 145,75 hektar ditahun 2022. Telah dilakukan intervensi pengurangan kumuh di 2 Desa yaitu Desa Bugisan dan Kebondalem Kidul, Kecamatan Prambanan sehingga luasan kawasan kumuh tinggal 112,95 hektar ditahun 2023.

Pencapaian SPM urusan perumahan rakyat dan kawasan permukiman pada tahun 2022 adalah 0, dikarenakan Pemerintah Kabupaten Klaten selama 5 tahun terakhir ini tidak menangani penyediaan dan rehabilitasi rumah yang layak huni bagi korban bencana kabupaten/kota maupun fasilitasi penyediaan rumah yang layak huni bagi masyarakat yang terkena relokasi program Pemerintah Daerah kabupaten/kota. Namun mulai tahun 2022 SPM di perumahan rakyat dan kawasan permukiman terkait Penyediaan dan rehabilitasi rumah yang layak huni bagi korban bencana kabupaten/ kota dan Fasilitasi penyediaan rumah yang layak huni bagi masyarakat yang terkena relokasi program Pemerintah Daerah kabupaten/kota target kinerjanya tercapai 100% semua begitu juga ditahun 2023 dapat terlihat di tabel 2.64.

**Tabel 2.28 Jenis Pelayanan Dasar, Target dan Realisasi Pencapaian SPM Bidang Urusan Perumahan Rakyat dan Kawasan Permukiman Kabupaten Klaten Tahun 2023**

No	Jenis Pelayanan Dasar	Indikator Pencapaian	Kinerja (%)		
			Target	Realisasi	Capaian
1.	Penyediaan dan rehabilitasi rumah yang layak huni bagi korban bencana kabupaten/ kota	Jumlah unit rumah korban bencana yang ditangani pada tahun n	100	100	100
2.	Fasilitasi penyediaan rumah yang layak huni	Rumah tangga penerima fasilitasi penggantian ha	100	100	100



No	Jenis Pelayanan Dasar	Indikator Pencapaian	Kinerja (%)		
			Target	Realisasi	Capaian
	bagi masyarakat yang terkena relokasi program Pemerintah Daerah kabupaten/kota.	batas penggunaan tanah dan/ atau bangunan + rumah tangga penerima subsidi uang sewa + rumah tangga penerima penyediaan rumah layak huni			
<b>RATA – RATA CAPAIAN SPM BIDANG PERUMAHAN DAN KAWASAN PERMUKIMAN</b>					100

Sumber: [biropemotdaks.jatengprov.go.id/spme/index.php/capaian\\_bidang\\_kabkota](http://biropemotdaks.jatengprov.go.id/spme/index.php/capaian_bidang_kabkota)

### 2.3.1.5. Urusan Ketentraman, Ketertiban Umum dan Perlindungan Masyarakat

Dalam rangka meningkatkan kondusivitas wilayah, beberapa upaya telah dilakukan oleh Pemerintah Kabupaten Klaten antara lain peningkatan ketentraman dan ketertiban umum dengan penegakan perda dan patrol wilayah, serta penanggulangan bencana. Pada tahun 2023 kegiatan penegakkan peraturan daerah berjalan optimal dengan melaksanakan penegakan perda sesuai perda kabupaten klaten. Pada tahun 2023, cakupan persentase penegakkan peraturan daerah yaitu 100%. Capaian ini sedikit meningkat apabila dibandingkan dengan tahun sebelumnya. Namun demikian, masih terdapat tantangan yang perlu perhatian yaitu pelanggaran terhadap produk hukum daerah masih cukup tinggi karena terbatasnya aparat penegak produk hukum daerah; kurangnya kesadaran masyarakat untuk patuh terhadap peraturan, serta kerentanan masyarakat akibat pandemi *Covid-19* yang berdampak merosotnya kemampuan ekonomi masyarakat.

Jenis kegiatan untuk mendukung pencapaian urusan ketentraman ketertiban umum dan perlindungan masyarakat yang dilaksanakan antara lain: 1) koordinasi pengamanan wilayah; 2) optimalisasi peran peningkatan kinerja tim kewaspadaan dini daerah, Forum Kerukunan Umat Beragama (FKUB), organisasi kemasyarakatan, tokoh masyarakat, tokoh agama dan lembaga lainnya; 3) penegakan perda; 4) peningkatan keamanan dan kenyamanan lingkungan, dan 5) pemberdayaan masyarakat untuk menjaga ketertiban dan keamanan. Hal tersebut diharapkan mampu untuk mencegah, menekan, dan/atau menyelesaikan terjadinya konflik sosial maupun konflik yang dilatarbelakangi masalah SARA (Suku, Agama, Ras, dan Antar golongan). Berbagai permasalahan yang dihadapi bidang Ketentraman, Ketertiban Umum dan Perlindungan, antara lain sebagai berikut.

#### 1. Jumlah Linmas, Penegakan Perda dan Penyelesaian K3

Cakupan petugas linmas di Kabupaten Klaten tahun 2019-2023 menunjukkan posisi yang relative tetap selama 5 tahun terakhir yaitu sebesar 31 orang. Persentase penegakan Perda mengalami sedikit peningkatan, dari 92,3% di tahun 2021 menjadi 95,8% di tahun 2022. Di tahun 2023 meningkat sebesar 4,2% dari 95,8% menjadi 100%. Sedangkan tingkat penyelesaian



pelanggaran K3 mengalami peningkatan dari 92% di tahun 2022 menjadi 98,78 di tahun 2023. Selengkapnya dapat dilihat pada tabel berikut.

**Tabel 2.6529 Jumlah Linmas, Penegakan Perda dan Penyelesaian K3 Kabupaten Klaten Tahun 2019-2023**

Indikator	Satuan	Tahun				
		2019	2020	2021	2022	2023
Cakupan petugas Perlindungan Masyarakat (Linmas)	orang	31	31	31	31	31
Persentase Penegakan PERDA	%	91,60	92	92,3	95,8	100
Tingkat penyelesaian pelanggaran K3 (ketertiban, ketentraman, keindahan)	%	91	92	91	92	98,78

Sumber : Satpol PP Kab. Klaten, 2024

## 2. Penyakit Masyarakat

Berdasarkan hasil operasi penertiban pemberantasan penyakit masyarakat (PEKAT) yang dilakukan selama kurun waktu tahun 2019 s/d 2023 melaksanakan 26 kegiatan operasi pekat di tahun terakhir (2023) diperoleh hasil penertiban PGOT sebanyak 52 orang; praktek pelacuran (PSK/ WTS) sebanyak 2 orang; pasangan tidak resmi 32 orang dan anak jalanan 6 orang. Rekapitulasi data hasil operasi Penertiban Pemberantasan Penyakit Masyarakat (PEKAT) dapat dilihat pada tabel berikut.

**Tabel 2.66 Rekapitulasi Data Hasil Operasi Penertiban Pemberantasan Penyakit Masyarakat (PEKAT) Jenis Pelacuran Oleh Satpol PP Kabupaten Klaten Tahun 2019-2023**

No	Tahun	Jumlah Kegiatan	Hasil Operasi Penertiban					
			PGOT		PSK/ WTS	Pasangan Tidak Resmi	Anak Jalanan	
			L	P			L	P
1	2019	20	12	5	12	37	38	8
2	2020	16	17	15	6	54	31	17
3	2021	19	16	6	9	27	12	4
4	2022	16	9	15	11	23	4	4
5	2023	26	27	25	2	32	4	2
<b>SANKSI BAGI PELANGGAR</b>								
<ul style="list-style-type: none"> <li>- Bagi WTS/PSK dan Anjal wanita langsung dikirim ke Panty Resos Wanitatama Kota Surakarta selama 6 bulan ;</li> <li>- Bagi Anjal pria dikirim ke PPSA Mandiri Semarang ;</li> <li>- Bagi PGOT yang terjaring diserahkan ke Rumah Singgah Klaten guna assesment dan tindak lanjut;</li> <li>- Bagi Pasangan tidak resmi diwajibkan wajib lapor pembinaan sebanyak 20 kali di kantor SATPOL PP.</li> </ul>								

Sumber: Satpol PP Kab. Klaten, 2024

Minuman keras/beralkohol yang ditemukan berdasarkan hasil operasi penertiban pemberantasan penyakit masyarakat (PEKAT) jumlahnya bersifat fluktuatif. Pada tahun 2023 tidak ada operasi PEKAT jenis minuman



keras/alkohol dikarenakan hasil koordinasi dengan pihak Kepolisian Kabupaten Klaten operasi ini cukup ditangani/diselesaikan oleh pihak kepolisian.

Berikut rekapitulasi hasil operasi penertiban pemberantasan penyakit masyarakat (PEKAT) (minuman keras/ beralkohol).

**Tabel 2.67 Rekapitulasi Hasil Operasi Penertiban Pemberantasan Penyakit Masyarakat (PEKAT) Jenis Minuman Keras/ Beralkohol Tahun 2019–2023**

No	Tahun	Jumlah kegiatan	Hasil Operasi Penertiban			
			Ciu	Vodka	Anggur putih	Anggur merah dan Bir
1	2019	2	0	24 botol	7 botol	14 botol
2	2020	4	0	45 botol	2 dos dan 18 botol	2 dus dan 138 botol
3	2021	1	0	47 botol	0	44 botol
4	2022	1	0	10 botol	0	2 dus dan 2 dus
5	2023	0	0	0	0	0
SANKSI						
<ul style="list-style-type: none"> <li>- Barang bukti miras diserahkan ke Polres guna pemusnahan terpadu;</li> <li>- Para pelaku pelanggaran dilakukan tipiring oleh Penyidik Polres Klaten.</li> </ul>						

Sumber: Satpol PP Kab. Klaten, 2024

### 3. Penyelesaian Pelanggaran Ketertiban, Ketentraman dan Keindahan (K3)

Pelanggaran K3 yang sering terjadi di Kabupaten Klaten antara lain 1) reklame; 2) perijinan usaha; 3) menara telekomunikasi; 4) PKL dan 5) bangunan liar. Pada tahun 2023 terdapat 572 pelanggaran reklame dan merupakan pelanggaran reklame menempati posisi tertinggi apabila dibandingkan pelanggaran lain, karena dapat dilakukan dengan mudah dengan memasang reklame tanpa mengurus proses perijinan ditempat-tempat tertentu seperti di pohon atau tiang listrik.

Dalam rangka optimalisasi penyelesaian pelanggaran telah dilakukan pemetaan daerah rawan pelanggaran berdasarkan Peraturan Daerah Nomor Nomor 12 Tahun 2013 tentang Ketertiban Kebersihan dan Keindahan, Pedagang Kaki Lima dan Reklame. Hampir di semua wilayah kecamatan di Kabupaten Klaten terjadi pelanggaran Peraturan Daerah. Satpol PP dan Damkar juga telah melaksanakan pembinaan ketentraman, ketertiban umum serta perlindungan Masyarakat dan Penegakan Peraturan Daerah maupun peraturan Bupati. Peningkatan kapasitas SDM Satpol PP dan anggota Satlinmas juga telah dilakukan.

Jenis pelanggaran tertinggi selanjutnya adalah PKL yang berdagang manyalahi ketentuan/ aturan yang berlaku, cenderung mengalami penurunan dari 345 di tahun 2022 menjadi 325 PKL di tahun 2023. Jenis pelanggaran lain yaitu perijinan usaha, menara telekomunikasi, dan bangunan liar yang karena



tidak memiliki ijin mendirikan bangunan (IMB). Jenis dan jumlah pelanggaran K3, selengkapnya dapat dilihat pada tabel dibawah ini.

**Tabel 2.68 Penyelesaian Pelanggaran Ketertiban Ketentraman dan Keindahan (K3) Kabupaten Klaten Tahun 2019-2023**

No	Jenis Pelanggaran	Tahun (Jumlah Kejadian)									
		2019		2020		2021		2022		2023	
		Langgar	Selesai	Langgar	Selesai	Langgar	Selesai	Langgar	Selesai	Langgar	Selesai
1.	Reklame	750	710	658	620	810	751	921	850	572	567
2.	Perijinan Usaha	60	49	10	9	4	4	2	2	3	3
3.	Menara Telekomunikasi	15	12	13	13	6	6	10	4	2	2
4.	PKL	350	305	255	220	267	229	345	330	325	319
5.	Bangunan Liar	14	14	14	12	3	2	4	4	5	5

Sumber : Satpol PP Kab. Klaten, 2024

Rasio Petugas Satuan Polisi Pamong Praja masih belum optimal, cenderung mengalami penurunan dilihat dari jumlah penduduk yang semakin meningkat, sedangkan jumlah petugas Satpol PP berkurang. Rasio petugas Satpol PP tahun 2023 sebesar 0,3 per 10.000 penduduk, dengan jumlah penduduk sebesar 1.275.850 jiwa. Rincian Rasio petugas Satpol PP tahun 2019-2023 dapat dilihat pada tabel berikut.

**Tabel 2.69 Rasio Petugas Satuan Polisi Pamong Praja Tahun 2019-2023**

No	Tahun	Rasio per 10.000 penduduk	Jumlah Petugas Satpol PP	Jumlah Penduduk
1	2019	0,4	61	1.323.609
2	2020	0,4	52	1.319.530
3	2021	0,4	49	1.327.577
4	2022	0,3	39	1.267.272
5	2023	0,3	33	1.275.850

Sumber: Satpol PP Kab. Klaten, 2024

#### 4. Tanggap Bencana (Kebakaran)

Dalam tanggap bencana kebakaran masih terdapat permasalahan yang perlu mendapat perhatian, diantaranya tingkat kejadian kebakaran masih cukup tinggi di wilayah manajemen kebakaran dan tidak terpenuhi layanan kebakaran dalam waktu tanggap oleh pemadam kebakaran. Keterjangkauan jarak kantor pelayanan Pemadam Kebakaran Kab.Klaten yang hanya satu dengan tempat yang akan ditangani masih belum bisa menjangkau wilayah yang jauh. Pada tahun 2023 terdapat 42,79% kejadian kebakaran dengan jarak lebih dari 7 km dari pos damkar klaten sehingga membutuhkan lebih dari 15 menit untuk menjangkau wilayah tersebut. Tindak lanjut Satpol PP dan Damkar telah melaksanakan pembangunan 1 pos damkar pada Anggaran Perubahan 2023 yaitu di Dukuh Penggung, RT.01 RW 03 Desa Klepu, Kecamatan Ceper, Kabupaten Klaten. Penambahan 1 pos titik pemadam di wilayah kab.Klaten



diharapkan agar dapat menjangkau wilayah yang lebih luas dengan response time yang lebih cepat. Hal ini dikarenakan terbatasnya jumlah pos layanan pemadam kebakaran, masih kurangnya jumlah SDM pemadam kebakaran dan belum terpenuhinya sarana prasarana pemadam kebakaran. Data jumlah kejadian kebakaran Tahun 2019 s.d 2023 dapat dilihat pada tabel di bawah ini;

**Tabel 2.70 Peta Kerawanan Kebakaran  
Berdasar Angka Kejadian Kebakaran di Kabupaten Klaten  
Tahun 2019 – 2023**

No	Kecamatan	2019	2020	2021	2022	2023
1	Ceper	33	15	13	13	68
2	Klaten Utara	15	17	13	15	43
3	Trucuk	28	11	14	8	32
4	Pedan	14	9	7	4	28
5	Wonosari	9	4	6	3	25
6	Klaten Selatan	10	6	5	5	22
7	Jogonalan	8	5	6	7	20
8	Delanggu	5	4	4	6	20
9	Ngawen	9	5	4	4	17
10	Klaten Tengah	12	5	14	9	15
11	Juwiring	11	24	22	10	15
12	Bayat	8	0	5	3	15
13	Kalikotes	4	5	3	5	11
14	Prambanan	2	2	3	3	11
15	Jatinom	13	2	1	0	10
16	Tulung	8	2	0	1	10
17	Cawas	7	4	2	2	10
18	Wedi	5	3	4	3	10
19	Karanganom	8	3	6	1	9
20	Karangdowo	5	4	0	2	7
21	Polanharjo	2	1	2	2	7
22	Gantiwarno	6	3	1	0	4
23	Kebonarum	9	3	3	1	3
24	Karangnongko	1	0	0	0	3
25	Manisrenggo	1	2	3	2	1
26	Kemalang	1	1	3	0	1
	<b>JUMLAH</b>	<b>234</b>	<b>140</b>	<b>144</b>	<b>109</b>	<b>417</b>

Sumber: Satpol PP Kab. Klaten, 2024

Angka kejadian kebakaran di lima tahun terakhir bersifat fluktuatif, dengan kenaikan angka kejadian yang cukup signifikan di tahun 2023. Hal ini disebabkan karena musim kemarau panjang dan peningkatan suhu permukaan (El Nino) berdampak pada kekeringan parah disertai dengan potensi peningkatan kebakaran yang mana kejadian kebakaran di tahun 2023 sebagian besar adalah kebakaran hutan/ lahan.

Tingkat waktu tanggap (*response time rate*) daerah layanan Wilayah Manajemen Kebakaran (WMK) mengalami kenaikan dari 67% di tahun 2022 menjadi 57,20% di tahun 2023. Selanjutnya terkait waktu tanggap (*respon time*)



penanganan kebakaran mengalami penurunan dari tahun sebelumnya yaitu 22,89 menit. Selengkapnya data tanggap bencana (kebakaran) dapat dilihat pada tabel berikut.

**Tabel 2.71 Tanggap Bencana (Kebakaran) Kabupaten Klaten Tahun 2019-2023**

Indikator	Satuan	Tahun				
		2019	2020	2021	2022	2023
Cakupan pelayanan bencana kebakaran kabupaten/kota	%	1,1	1,1	1,1	1,1	100
Tingkat waktu tanggap (response time rate) daerah layanan Wilayah Manajemen Kebakaran (WMK)	%	67,63	63,00	60,83	67	57,20
Waktu tanggap (response Time) penanganan kebakaran	menit	15,9	14,9	13,6	22,56	22,89

Sumber :Satpol PP Kab. Klaten, 2024

## 5. Ancaman Terorisme

Kasus Ancaman Terorisme, Konflik SARA (baik vertikal maupun horizontal) dan gerakan yang bersifat radikalisme yang bersifat laten serta kenakalan remaja masih sering terjadi. Secara umum gangguan ketentraman dan ketertiban umum di Kabupaten Klaten mengalami penurunan, pada tahun 2019 pernah terjadi ancaman terorisme oleh seorang perempuan yang berasal dari Desa Joton Kecamatan Jogonalan merupakan bagian dari jaringan Abu Hamzah Sibolga Sumatera Utara.

Gerakan radikalisme teridentifikasi terjadi pada tahun 2019 sebanyak 1 kejadian yang merupakan demonstrasi/ unjuk rasa oleh mahasiswa pada bulan Oktober. Pada tahun 2021 teridentifikasi tidak pernah terjadi konflik sara di masyarakat dengan 0 kejadian. Pada Tahun 2022 terjadi 2 kasus kenakalan remaja sedangkan untuk ancaman terorisme, Konflik sara, dan gerakan radikalisme tidak terjadi. Pada Tahun 2023 terjadi 2 kasus kenakalan remaja sedangkan untuk ancaman terorisme, Konflik sara, dan gerakan radikalisme tidak terjadi. Secara umum gangguan ketentraman dan ketertiban umum dalam kurun waktu lima tahun terakhir mengalami penurunan, hal ini disebabkan karena intensifnya kegiatan forum kerukunan umat beragama untuk meminimalisir terjadinya gangguan ketentraman dan ketertiban umum. Selengkapnya potensi gangguan ketentraman dan ketertiban umum tahun 2019–2023 dapat dilihat pada tabel berikut.

**Tabel 2.72 Potensi Gangguan Ketentraman dan Ketertiban Umum Kabupaten Klaten Tahun 2019–2023**

No.	Jenis Permasalahan	Tahun (Jumlah Kejadian)				
		2019	2020	2021	2022	2023
1.	Ancaman Terorisme	1	-	1	-	-
2.	Konflik Sara	-	8	-	-	-



3.	Gerakan Radikalisme	1	-	-	-	-
4.	Kenakalan Remaja	1	-	9	2	2

Sumber: Badan Kesbangpol Kab. Klaten, 2024

## 6. Indeks Demokrasi Indonesia ( IDI )

Indeks Demokrasi Indonesia merupakan indikator komposit yang menunjukkan tingkat perkembangan demokrasi dimana tingkat capaiannya diukur berdasarkan pelaksanaan dan perkembangan tiga aspek demokrasi yaitu:

- a. Kebebasan Sipil ( *Civil Liberty* )
- b. Hak-Hak Politik ( *Political Rights* )
- c. Lembaga-Lembaga Demokrasi ( *Institution Of Democracy* )

Metodologi pengukuran IDI berdasarkan 4 sumber data, yaitu dari

- 1) *Review* surat kabar lokal.
- 2) *Review* dokumen (peraturan daerah, peraturan bupati, dll).
- 3) *Focus Group Discussion* (FGD)
- 4) Wawancara mendalam

Tiga aspek tersebut terjabarkan dalam 11 variabel dan 28 indikator.

Dalam kurun waktu lima tahun terakhir IDI Kabupaten Klaten mengalami perkembangan yang fluktuatif, meskipun begitu masih masuk kategori level sedang yaitu berkisar pada angka indeks 60-80. Indeks demokrasi selama dua tahun terakhir mengalami penurunan, dikarenakan adanya dinamika politik dan kebebasan sipil; hambatan dalam kebebasan berkumpul dan berserikat serta menurunnya kebebasan dari bentuk diskriminasi. Sedangkan aspek yang menyangkut permasalahan politik dikarenakan berkurangnya pengaduan masyarakat atas penyelenggaraan pemerintahan, sehingga dapat diartikan kurangnya kepedulian masyarakat dalam mengoreksi atau mengkritisi kinerja pemerintah.

Metodologi penghitungan IDI ini menggunakan 4 sumber data, yaitu *review* surat kabar lokal, *review* dokumen (perda, pergub, dan lain-lain), *focus group discussion*, dan wawancara mendalam. Pengumpulan data IDI mengkombinasikan pendekatan kuantitatif dan kualitatif dari Indikator IDI sebanyak 28 poin. Mulai Tahun 2016 terdapat 2 indikator baru dari variabel peran birokrasi pemerintah daerah untuk menyempurnakan variabel demokrasi. Pada tahun 2018, aspek kebebasan sipil mengalami kenaikan sebesar 7,14 poin dibandingkan tahun 2017 kemudian pada tahun 2019 mengalami kenaikan sebesar 2,22 poin, dan tahun 2020 menurun sebesar 4,75 poin. Penurunan ini dikarenakan munculnya pengaruh dan hambatan dalam kebebasan berkumpul, berserikat serta menurunnya kebebasan dari bentuk diskriminasi. Sementara



untuk tahun 2021 dan 2022 sendiri tidak ada Pemilu maupun Pilkada sehingga Indeks Demokrasi tidak diukur.

Secara umum perkembangan dinamika politik di Kabupaten Klaten selama tahun 2019 menunjukkan perkembangan yang cukup signifikan, hal ini terlihat pada hasil pemilihan umum tahun 2019 yaitu keterwakilan perempuan di DPRD Kabupaten Klaten periode 2019-2024 meningkat sebesar 33% dibandingkan dengan periode sebelumnya. Angka keterwakilan perempuan sebesar 18% dari jumlah anggota dewan seluruhnya atau sebanyak 9 orang perempuan, menunjukkan adanya peningkatan partisipasi perempuan dalam parlemen, sehingga harapan untuk mewujudkan kesetaraan gender bidang politik dapat dilakukan lebih partisipatif dan optimal.

Angka kepesertaan pemilih dalam Pemilu tahun 2019 mengalami peningkatan sebesar 12% dibanding tahun 2018 menjadi sebesar 82,34%, kemudian pada tahun 2020 pada pemilu kepala daerah menurun menjadi sebesar 81,4%. Sedangkan tahun 2021 s.d 2023 tidak tersedia data dikarenakan tidak ada penyelenggaraan Pemilu. Berikut perkembangan capaian Indeks Demokrasi Indonesia Kabupaten Klaten Tahun 2019-2023.

**Tabel 2.73 Perkembangan Angka Indeks Demokrasi Indonesia (IDI) Kabupaten Klaten Tahun 2019 – 2023**

No	Tahun	IDI	Variabel			Keterangan
			Kebebasan Sipil	Hak-Hak Politik	Lembaga-Lembaga Demokrasi	
1	2019	77,22	78,43	67,91	90,50	Kategori Sedang
2	2020	75,43	73,68	75,46	77,60	Kategori Sedang
3	2021	NA	NA	NA	77,60	NA
4	2022	NA	NA	NA	NA	NA
5	2023	NA	NA	NA	NA	NA

Sumber: Badan Kesbangpol Kab. Klaten, 2024

## 7. Pemahaman nilai-nilai Pancasila dan wawasan kebangsaan

Pancasila dan wawasan kebangsaan perlu dimiliki oleh setiap warga masyarakat di Kabupaten Klaten, karena kedua hal tersebut sebagai kunci dalam mewujudkan persatuan dan kesatuan, di mana persatuan dan kesatuan ini berperan dan memiliki kontribusi yang sangat besar terhadap kelancaran pelaksanaan pembangunan daerah disegala bidang. Oleh karena itu penting bagi seluruh warga masyarakat untuk mampu memahami serta bisa menjaga dan merawat nilai-nilai luhur Pancasila dan karakter wawasan kebangsaan. Kesadaran dan perilaku ini akan dapat membawa kemajuan dan keberhasilan dalam menanggulangi kemiskinan, mengurangi pengangguran, mencegah perilaku koruptif, mengatasi konflik sosial, mencegah tindakan intoleran maupun radikalisme.



Di Kabupaten Klaten pemahaman masyarakat terhadap nilai-nilai Pancasila dan wawasan kebangsaan sudah baik, sehingga dampaknya adalah terwujudnya kerukunan, persatuan, toleransi, saling menghargai dan menghormati, bergotong royong, kepedulian, dan lain sebagainya, hal ini dibuktikan dari hasil survei tentang Indeks Toleransi maupun Indeks Pembangunan Masyarakat yang berkategori baik dan Indeks Demokrasi Indonesia yang berkategori sedang.

## 8. Indeks Pembangunan Masyarakat (IPMas)

Indeks Pembangunan Masyarakat (IPMas) merupakan Indikator sasaran daerah untuk mengukur kemajuan capaian pembangunan masyarakat, memberikan gambaran mengenai kondisi pembangunan masyarakat di Kabupaten Klaten, serta menjadikannya sebagai tolok ukur (benchmark). IPMas Kabupaten Klaten perlu dihitung dan dianalisis secara periodik untuk mengetahui capaian hasil pembangunan khususnya bidang sosial kemasyarakatan. Kabupaten Klaten baru melaksanakan perhitungan IPMas di tahun 2022 dengan komponen perhitungan IPMas terdiri atas dimensi Gotong Royong, Toleransi, dan Rasa Aman. Perhitungan dilakukan melalui metode survei dengan responden masyarakat Kabupaten Klaten. Adapun capaian Indeks komponen perhitungan IPMas sebagai berikut;



Sumber: Bapperida Kabupaten Klaten, 2024

**Gambar 2.62 Nilai Indeks Komponen Perhitungan IPMas Kabupaten Klaten Tahun 2022-2023**

Indeks Gotong Royong terdiri dari 4 indikator yakni kerjasama sosial, jejaring sosial, aksi kolektif serta kepercayaan sosial. Berdasarkan hasil perhitungan, Indeks Gotong Royong pada masyarakat Kabupaten Klaten Tahun 2023 yaitu sebesar 0,637 menurun dari tahun sebelumnya, yang mana di tahun



2022 sebesar 0,656. Apabila dilihat pada klasifikasi rentang nilai maka Indeks Gotong Royong sebesar 0,637 tersebut menunjukkan kategori Baik (B).

Indeks toleransi terdiri dari 4 indikator yaitu penerimaan terhadap perbedaan sosial budaya, inklusi terhadap minoritas, kesetaraan gender, dan dukungan social pada minoritas. Berdasarkan hasil perhitungan, Indeks Toleransi pada masyarakat Kabupaten Klaten tahun 2023 sebesar 0,849 menurun dari tahun sebelumnya, yang mana di tahun 2022 sebesar 0,884. Apabila dilihat pada klasifikasi rentang nilai maka Indeks Toleransi sebesar 0,849 tersebut menunjukkan kategori Sangat Baik (A).

Indeks rasa aman dipengaruhi oleh 4 indikator kesadaran hukum, penyelesaian sengketa secara beradab, mitigasi resiko sosial dan organisasi sipil. Berdasarkan hasil perhitungan indeks rasa aman pada masyarakat Kabupaten Klaten tahun 2023 sebesar 0,603 naik dari tahun sebelumnya yang mana di tahun 2022 sebesar 0,592. Apabila dilihat pada ketiga indeks dalam IPMas Kabupaten Klaten 2023 maka nilai indeks Rasa Aman memiliki terkecil dan apabila dilihat pada klasifikasi rentan nilai maka indeks rasa aman sebesar 0,603 tersebut termasuk dalam kategori Kurang Baik (C).

Dari hasil perhitungan masing-masing komponen tersebut didapatkan nilai indeks pembangunan masyarakat (IPMas) sebagai berikut;

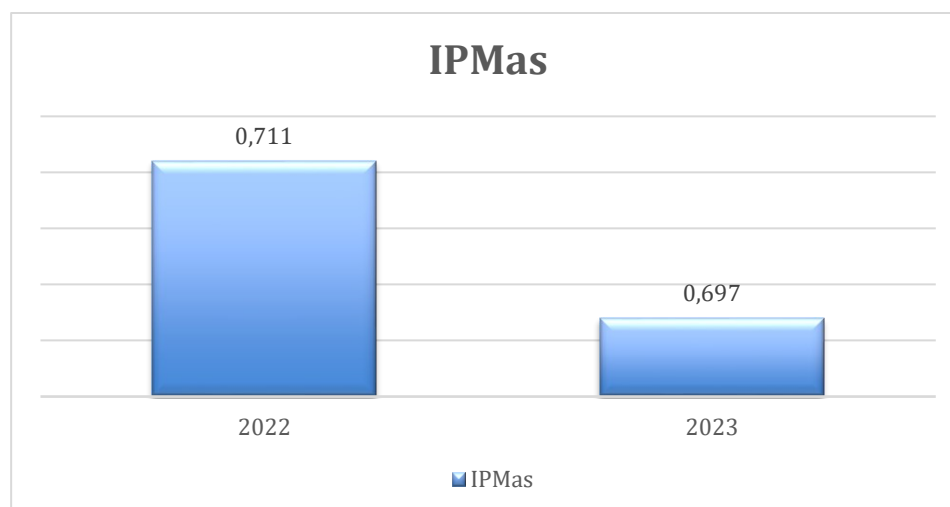

Sumber : Bapperida Kabupaten Klaten, 2024

**Gambar 2.63 Nilai Indeks Pembangunan Masyarakat (IPMas) Kabupaten Klaten Tahun 2022-2023**

Hasil perhitungan bahwa nilai indeks pembangunan masyarakat (IPMas) kabupaten klaten tahun 2023 yaitu 0,697, menurun 0,014 apabila dibandingkan dengan capaian tahun 2022 yaitu sebesar 0,711. Nilai 0,697 berdasarkan rentang nilai kategori Baik (B). Nilai ketiga dimensi indeks pembangunan masyarakat yaitu paling rendah yaitu indeks rasa aman dengan nilai 0,604. Sedangkan paling tinggi dari ketiga indeks tersebut yaitu indeks toleransi dengan nilai 0,850, sedangkan nilai indeks gotong royong 0,637.



Aspek pada Indeks Rasa Aman adalah terkait dengan dengan Organisasi Sipil dan Mitigasi Resiko Sosial. Adapun terkait dengan Organisasi Sipil yang perlu ditingkatkan adalah keikutsertaan dan keaktifan masyarakat dalam organisasi kemasyarakatan seperti: Posyandu, kelompok tani, dll; Partisipasi masyarakat untuk menjadi anggota Organisasi Massa yang mempunyai AD/ART seperti HIPMI, PBNU, Muslimat, Aisyiyah, Walhi, Pemuda Pancasila, dll.

Dalam upaya peningkatan nilai Indeks Pembangunan Masyarakat (IPMas) di Kabupaten Klaten pada beberapa aspek di atas dan berdasarkan sasaran yang menjadi prioritas perbaikan maka perlunya kerjasama dengan Instansi atau Perangkat daerah (PD) terkait serta dengan Lembaga pemberdayaan masyarakat yang ada.

## 9. Kebencanaan

Mendasari kondisi geografis, klimatologis, geologis dan hidrologi yang ada, seluruh kawasan Kabupaten Klaten berpotensi terjadinya bencana alam yang sangat kompleks, diantaranya:

- Kawasan rawan bencana alam gunung api yang meliputi Kecamatan Kemalang, Manisrenggo, Karangnongko dan Tulung. Peta kawasan gunung api disajikan pada Gambar dibawah ini.

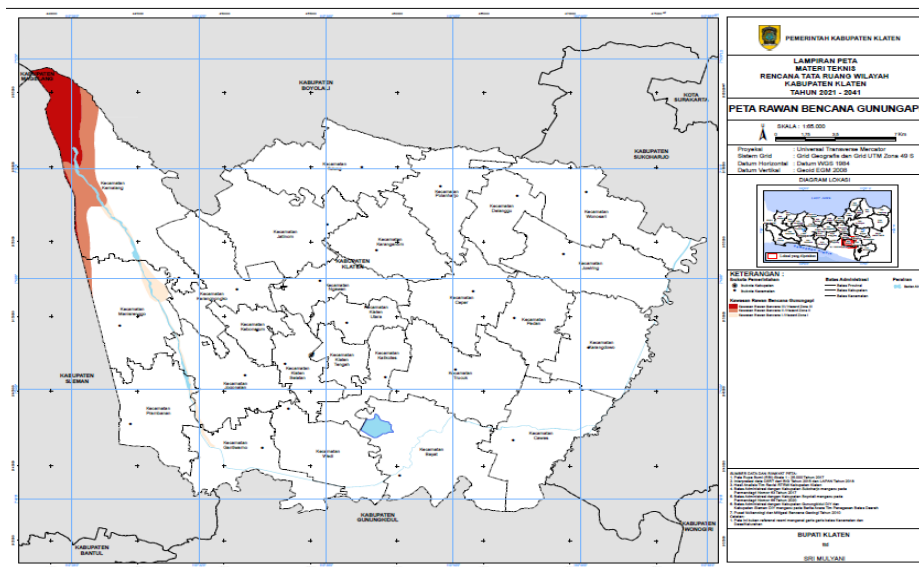

Sumber: RTRW Kabupaten Klaten Tahun 2021-2041

**Gambar 2.64 Peta Kawasan Gunung Api di Kabupaten Klaten**

- Kawasan rawan bencana alam tanah longsor meliputi: Kecamatan Bayat; Cawas; Wedi; Gantiwarno, Kemalang; Manisrenggo; Karangnongko, Jatinom dan Tulug. Peta kawasan rawan tanah longsor disajikan pada Gambar berikut.

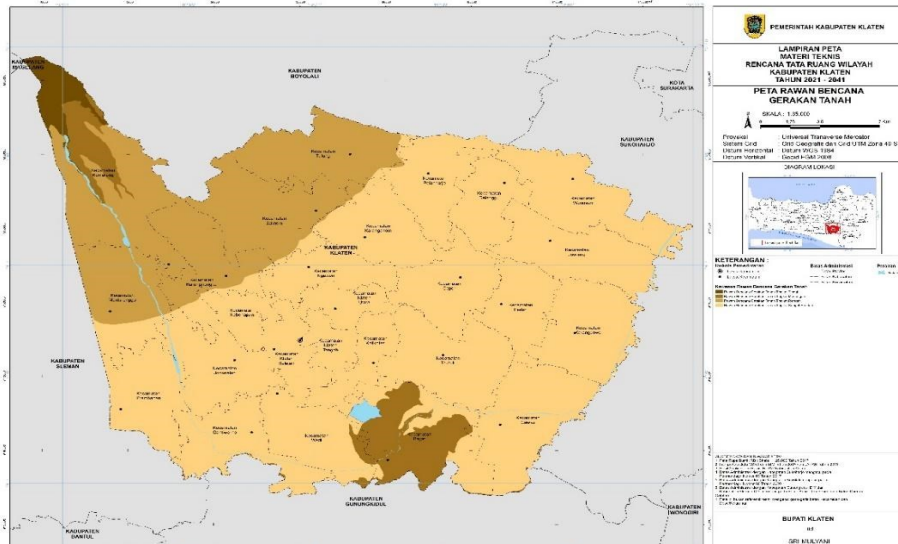

Sumber: RTRW Kabupaten Klaten Tahun 2021-2041

**Gambar 2.65 Peta Kawasan Rawan Gerakan Tanah**

- c. Kawasan rawan bencana alam banjir meliputi: Kecamatan Bayat; Cawas; Cepher; Gantiwarno; Juwiring; Karangdowo; Pedan; Prambanan; Trucuk; Wedi dan Wonosari. Peta kawasan rawan bencana banjir Kabupaten Klaten disajikan pada Gambar dibawah ini.

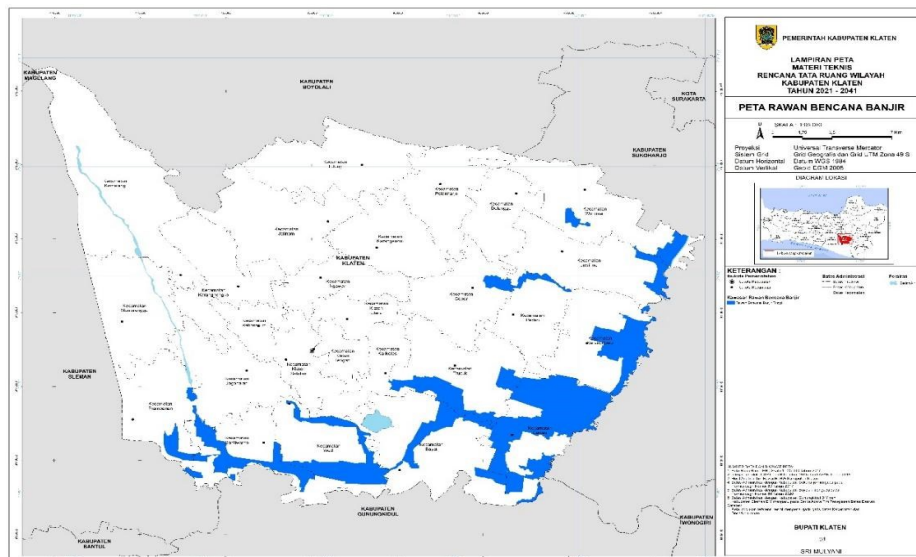

Sumber: RTRW Kabupaten Klaten Tahun 2021-2041

**Gambar 2.66 Peta Kawasan Bencana Banjir Kabupaten Klaten**

- d. Kawasan rawan bencana angin topan dan gempa bumi yang meliputi seluruh wilayah di Kabupaten Klaten.

Potensi ancaman bencana akan semakin meluas seiring meningkatnya kerentanan masyarakat di bidang perekonomian, pendidikan, pengelolaan lingkungan hidup, dan penataan ruang. Kejadian bencana di Kabupaten Klaten selama kurun waktu tahun 2019 s/d 2023 mengalami fluktuatif, hal ini dapat dilihat dari total kejadian bencana di lima tahun terakhir sebanyak 990 kejadian



bencana. Tahun 2019 terdapat 57 kejadian bencana, di tahun 2020 terjadi peningkatan menjadi 140 kejadian bencana. Di tahun 2021 terdapat 100 kejadian bencana, sedangkan di dua tahun terakhir terjadi kenaikan kejadian bencana yang cukup signifikan, yaitu tahun 2022 sebanyak 216 kejadian bencana, 2023 sebanyak 477 kejadian bencana. Kejadian bencana di Kabupaten Klaten didominasi oleh puting beliung yang dominan terjadi setiap tahunnya. Selain kerugian harta benda, bencana juga menyebabkan kerusakan bangunan (rumah, fasilitas pendidikan, dan kesehatan) serta lahan pertanian. Dalam penanganan setiap bencana yang terjadi, dilakukan oleh Pemerintah Kabupaten Klaten sampai tahap rehabilitasi dan rekonstruksi pasca bencana. Selengkapnya, kejadian bencana di Kabupaten Klaten dapat dilihat pada tabel berikut.

**Tabel 2.7430 Kejadian Bencana di Kabupaten Klaten 2019-2023**

Jenis Bencana	Tahun				
	2019	2020	2021	2022	2023
Banjir	-	10	6	42	26
Tanah longsor	2	8	12	46	35
Angin Kencang	23	116	73	121	96
Kekeringan	-	1	1	1	1
Letusan Gunung api	-	1	0	0	1
Kebakaran	31	4	8	5	317
Gempa Bumi	1	0	0	1	1
<b>Jumlah</b>	<b>57</b>	<b>140</b>	<b>100</b>	<b>216</b>	<b>477</b>

Sumber:BPBD Kab. Klaten, 2024

**Tabel 2.75 Nilai Kerusakan Akibat Bencana di Kabupaten Klaten 2019-2023**

Jenis Bencana	Tahun				
	2019	2020	2021	2022	2023
Banjir	-	10.000.000	-	3.840.977.124	-
Tanah longsor	10.000.000	10.000.000	-	3.927.977.124	8.583.361.000
Angin Kencang	113.500.000	5.000.000	10.000.000	2.119.302.124	8.583.861.000
Kekeringan	-	-	-	-	-
Letusan Gunung api	-	-	-	-	-
Kebakaran	113.500.000	56.000.000	-	194.400.000	8.562.041.000
Gempa Bumi	-	-	-	-	75.000.000
<b>Jumlah</b>	<b>237.000.000</b>	<b>81.000.000</b>	<b>10.000.000</b>	<b>10.082.656.372</b>	<b>25.804.263.000</b>

Sumber:BPBD Kab. Klaten, 2024

Guna meminimalisir kejadian bencana dan kerugiannya, Pemerintah Kabupaten Klaten melakukan mitigasi bencana baik secara structural maupun non structural, mitigasi bencana dilaksanakan dengan membangun zona penghalang antara potensi bencana dengan faktor risiko yang ada. Upaya mitigasi yang telah dilakukan antara lain dengan menyusun kajian dokumen resiko bencana, pembangunan infrastruktur dengan memperhatikan rencana tata ruang wilayah yang telah disusun, pengadaan peralatan siaga bencana,



pembangunan taman kebencanaan, melakukan gladi kesiapsiagaan, pembentukan Satuan Pendidikan Aman Bencana (SPAB), penyelenggaraan sekolah sungai, pembentukan desa tangguh bencana, pengembangan dan pemberdayaan Tim Reaksi Cepat (TRC) dan peningkatan pemberdayaan relawan di masing –masing kecamatan dan pembentukan forum relawan kecamatan.

Disamping itu dalam rangka mitigasi bencana dan respon cepat terhadap kejadian bencana, Kabupaten Klaten telah memiliki perangkat *Early Warning System* (EWS) yang merupakan sebuah sistem penyampaian informasi peringatan dini bencana di daerah terdampak bencana. Terdapat 3 kategori informasi bencana yang akan disampaikan sesuai dengan level bahaya bencana, yaitu Waspada, Siaga, dan Awas. Sistem ini juga menempatkan keterlibatan masyarakat dalam penilaian risiko sehingga mereka memiliki pemahaman penuh tentang risiko yang mereka hadapi di tingkat lokal dan tahu apa yang perlu mereka lakukan untuk mengurangi risiko, sehingga Pada kategori informasi paling bahaya “Awas” masyarakat dapat segera melakukan evakuasi.

Berikut *perangkat Early Warning System* (EWS) yang telah dipasang di beberapa daerah rawan bencana di Kabupaten Klaten ;

- a. Pendeteksi Gempa Bumi
  - 1) Komplek bumi perkemahan pramuka Ds. Kepurun (Manisrenggo);
  - 2) Komplek Balai Benih Humo Dinas Pertanian Ds. Semangkak (Klaten Tengah);
  - 3) Komplek Kantor BPBD Kab. Klaten.
- b. CCTV pemantau kejadian bencana
  - 1) Jembatan Soko, Ds. Kragilan (Gantiwarno);
  - 2) Posko Induk Relawan 907 Ds. Balerante (Kemalang).
- c. Taman Edukasi EWS
  - 1) Bagian hilir sungai Poitan, Ds. Jagalan (Karangnongko).

Disamping penyediaan *perangkat Early Warning System* (EWS) Dalam rangka mitigasi bencana Pemerintah Kabupaten Klaten telah menyusun Rencana Penanggulangan Bencana (RPB) yang mana didalamnya telah dilakukam kajian resiko bencana. Kajian risiko bencana menjadi landasan untuk memilih strategi serta kebijakan penanggulangan bencana yang dinilai mampu mengurangi risiko bencana. Ditingkat masyarakat hasil pengkajian diharapkan dapat dijadikan dasar yang kuat dalam perencanaan upaya pengurangan risiko bencana.

Dari kajian resiko bencana Kabupaten Klaten didapatkan hasil sebagai berikut ;

- a. Tingkat ancaman tanah longsor (**Kategori ancaman sedang**)



Titik wilayah rawan ; Kecamatan Bayat (Ds. Paseban), Kecamatan Karangdowo (Ds. Demangan), Kecamatan Kemalang (Ds. Tegalmulyo dan Ds. Talun).

b. Tingkat ancaman banjir **(Kategori ancaman tinggi)**

Titik wilayah rawan ; Kecamatan Wonosari (Ds. Bendungan), Kecamatan Ngawen (Ds. Gatak), Kecamatan Jogonalan (Ds. Joton), Kecamatan Cawas (Ds. Pogung) dengan total sekitar 10 kecamatan dan 73 desa.

c. Tingkat ancaman kekeringan **(Kategori ancaman sedang)**

Titik wilayah rawan ; Kecamatan Kemalang (Ds. Tlogowatu, Ds. Talun, Ds. Balerante, Ds. sidorejo, Ds. Panggang, Ds. Kendalsari, Ds. Tangkil, Ds. Tegalmulyo), Kecamatan Tulung (Ds. Mundu, Ds. Sedayu, Ds. Pomah, Ds. Bono, Ds. Kiringan, Ds. Sorogaten, Ds. Beci, Ds. Sidomoro), Kecamatan Jatinom (Ds. Beteng, Ds. Randulanang, Ds. Mrangen, Ds. Jemawan, Ds. Tibayan, Ds. Kayumas).

d. Tingkat ancaman gempa bumi **(Kategori ancaman sedang)**

Titik wilayah rawan ; hampir di semua wilayah rawan terutama di daerah prambanan dan cawas.

e. Tingkat ancaman letusan gunung api **(Kategori ancaman tinggi)**

Titik wilayah rawan ; hampir semua wilayah di Kec. Kemalang, Kec. Manisrenggo dan Kec. Karangnongko.

f. Tingkat Ancaman cuaca ekstrem/ puting beliung **(Kategori ancaman tinggi)**

Titik wilayah rawan ; Kecamatan Prambanan (Ds. Dukuh, Ds. Kabondalemlor), Kecamatan Kalikotes (Ds. Gatak, Ds. Gemblegan), Kecamatan Trucuk (Ds. Bero), Kecamatan Jogonalan (Ds. Joton, Ds. Gondangan, Ds. Nengahan, Ds. Somopuro, Ds. Gatak, Ds. Sumyang, Ds. Tangkisan pos, Ds. Titang), Kecamatan Cawas (Ds. Pakisan), Kecamatan Ngawen (Ds. Kwaren, Ds. Manjungan), Kecamatan Wedi (Ds. Birit, Ds. Sukorejo).

Pemerintah Kabupaten Klaten terus berupaya membentuk desa tangguh bencana, utamanya pada wilayah yang rawan bencana. Sampai dengan tahun 2023 sudah terdapat 21 desa tangguh bencana di Kabupaten Klaten yang pembentukannya menggunakan APBD Kabupaten Klaten, APBD Provinsi dan oleh Perguruan Tinggi dalam hal ini adalah Universitas Gajah Mada Yogyakarta. Berikut data desa Tangguh bencana yang sudah terbentuk di Kabupaten Klaten sampai dengan tahun 2023.

**Tabel 2.76 Desa Tangguh Bencana di Kabupaten Klaten Tahun 2023**

No	Desa	Kecamatan	Tahun	Sumber Pendanaan
1	Tegalmulyo	Kemalang	2017	APBD Kabupaten
2	Ngandong	Gantiwarno	2018	APBD Kabupaten
3	Sidorejo	Kemalang	2019	APBD Kabupaten
4	Balak	Cawas	2018	APBD Kabupaten
5	Bawak	Cawas	2019	APBD Kabupaten
6	Mlese	Gantiwarno	2019	APBD Provinsi
7	Sengon	Prambanan	2020	UGM
8	Somopuro	Jogonalan	2020	APBD Kabupaten
9	Towangsan	Gantiwarno	2020	APBD Kabupaten
10	Paseban	Bayat	2021	APBD Provinsi
11	Balerante	Kemalang	2021	APBD Kabupaten
12	Kragilan	Jogonalan	2021	APBD Kabupaten
13	Joho	Prambanan	2022	APBD Kabupaten
14	Karanganom	Klaten Utara	2022	APBD Kabupaten
15	Karanglo	Polanharjo	2022	APBD Kabupaten
16	Kupang	Karangdowo	2022	APBD Kabupaten
17	Balerante	Kemalang	2022	APBD Kabupaten
18	Pasung	Wedi	2023	APBD Kabupaten
19	Kalikebo	Trucuk	2023	APBD Kabupaten
20	Demakijo	Karangnongko	2023	APBD Kabupaten
21	Kingkang	Wonosari	2023	APBD Kabupaten

Sumber: BPBD Kab. Klaten, 2024

Salah satu ancaman bencana di Kabupaten Klaten adalah potensi erupsi gunung merapi, untuk itu diperlukan akses jalan guna mengevakuasi warga lereng merapi apabila terjadi peningkatan aktifitas Gunung Merapi yang berpotensi mengancam keselamatan warga. Total panjang jalur evakuasi merapi di Kabupaten Klaten mencapai 63.81 km yang terhubung ke 3 (tiga) tempat evakuasi akhir (TEA): Kebondalem Lor (Prambanan), Malangjiwan (Kebonharum), dan Demakijo (Karangnongko). Mengingat kondisi Gunung Merapi yang aktif maka penanganan/perbaikan jalur evakuasi menjadi prioritas untuk segera dilakukan. Besarnya biaya untuk penanganan jalur evakuasi merapi memerlukan peran serta pemerintah pusat dan provinsi melalui skema pembiayaan DAK infrastruktur maupun bantuan keuangan (bankeu) provinsi.

Untuk APBD Kabupaten Klaten Tahun 2020 sampai dengan 2021 hampir tidak ada alokasi anggaran untuk peningkatan infrastruktur jalan karena fokus untuk penanganan Pandemi *Covid-19* dan pemulihan ekonomi, sehingga hanya bisa dilaksanakan kegiatan pemeliharaan jalan. Pada beberapa ruas jalur evakuasi yang sudah terbangun masih memerlukan penanganan sarana keselamatan jalan, seperti marka jalan, lampu penerangan jalan (PJU), cermin cekung, guadril. Berikut data kondisi jalur evakuasi bencana beserta sebaran kondisi jalur evakuasi yang rusak per ruas jalan.



**Tabel 2.77 Kondisi Jalur Evakuasi Merapi Berdasarkan Ruas Jalan Kabupaten Tahun 2023**

Nama Ruas	Kondisi jalan (km)			
	Baik	Sedang	Rusak Ringan	Rusak Berat
Dengok-Nangsri	3,7	0,20	-	-
Kepurun-Panggung	-	1,98	1,60	-
Manisrenggo-Genengsari	2,63	-	-	-
Nangsri-Tanjungsari	1,55	-	-	-
Ngemplakseneng-Batas DIY	1,83	-	-	-
Genengsari-Ngemplakseneng	1,70	-	-	-
Panggung-Balerante	1,90	0,20	1,79	-
Dompol-Kaliwuluh	1,15	-	2,00	-
Dompol-Kendalsari	-	0,06	0,80	0,80
Kaliwuluh-Deles	4,74	0,01	-	-
Mipitan-Pasar Kembang	1,49	-	-	-
Pasar Kembang-Dompol	3,73	-	-	-
Gemampir-Jiwan	3,09	-	-	-
Gorosan-Gemampir	0,86	-	-	-
Karangnongko-Gorosan	0,65	0,80	-	-
Suwono-Tegalmulyo	6,62	-	-	-
Pasar Kembang-Kadilaju	-	0,26	0,71	-
Manisrenggo-Kadilaju	2,50	3,11	-	-
Sendanglebak-Puluhwatu	0,82	-	-	-
Basin-Mipitan	4,29	-	-	-
Mipitan-Kadilaju	2,02	0,06	-	-
Karangnongko-Sendanglebak	0,93	0,15	-	-

Sumber: Dinas Pekerjaan Umum dan Penataan Ruang Kab. Klaten, 2024

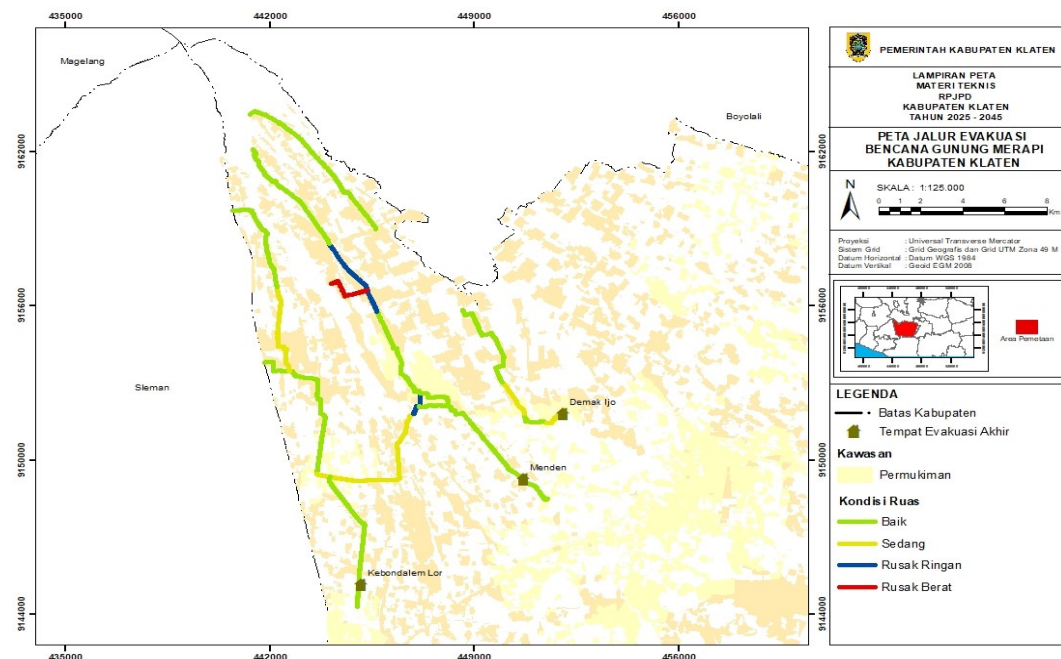

Sumber: Bapperida, DPU PR Tahun 2024

**Gambar 2.67 Peta Jalur Evakuasi Merapi Kabupaten Klaten**



Dalam rangka membantu menentukan prioritas penanganan bencana diperlukan Peta risiko bencana yang menggambarkan tingkat risiko suatu wilayah atau masyarakat terhadap suatu bencana. Tujuan dilakukannya pembaruan peta risiko bencana, yaitu mempersiapkan rencana tanggap darurat, menganalisis dampak bencana yang timbul, memperkirakan jumlah kerugian. Peta risiko bencana dapat ditentukan melalui kajian risiko bencana. Kajian risiko bencana menggambarkan kemungkinan dan besaran kerugian bencana, fokus perencanaan dan keterpaduan penyelenggaraan penanggulangan bencana sehingga menjadi lebih efektif. Perlu peningkatan kapasitas penanganan bencana dari upaya responsif berfokus pada saat terjadinya bencana ke preventif yang menitikberatkan upaya sebelum kejadian bencana dan pengelolaan risiko bencana.

Penilaian indeks ketahanan daerah (IKD) merupakan upaya untuk mengukur kapasitas penanggulangan bencana di wilayah administrasi, baik di tingkat kabupaten, kota dan provinsi. Penilaian tersebut merupakan salah satu elemen dalam penyusunan peta kapasitas dan selanjutnya dapat memutakhirkan peta risiko bencana. Nilai Indeks Ketahanan Daerah (IKD) Kabupaten Klaten Tahun 2019-2023 dapat dilihat pada grafik berikut;

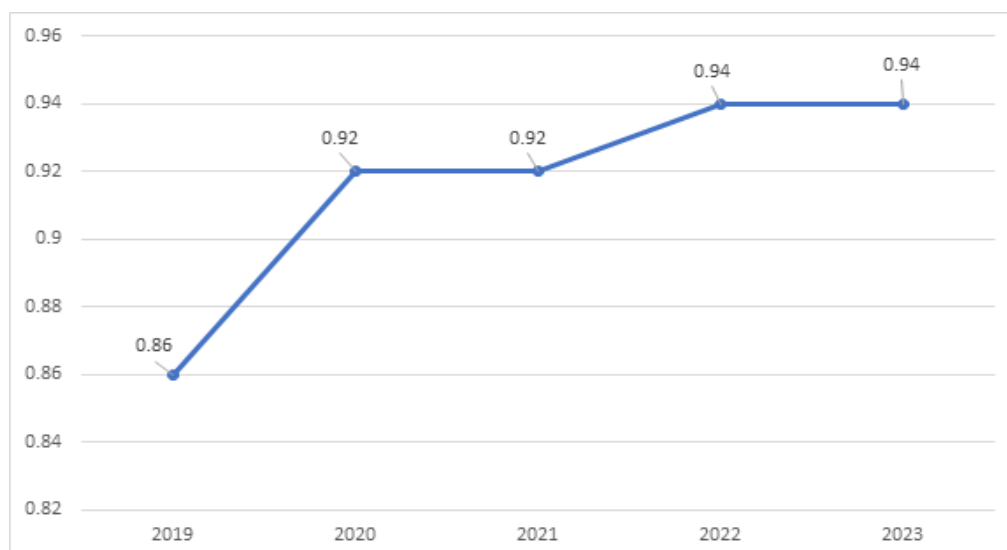

Sumber : BPBD Kab. Klaten, 2024

**Gambar 2.68 Nilai Indeks Ketahanan Daerah (IKD) Kabupaten Klaten Tahun 2019-2023**

## 10. Standart Pelayanan Minimal Bidang Ketentraman dan Ketertiban Umum

Realisasi pencapaian SPM ketentraman dan ketertiban umum dengan indikator Persentase warga negara yang memperoleh layanan penyelamatan dan evakuasi korban kebakaran pada tahun 2020-2023 capaiannya sudah 100%. Indikator Persentase jumlah penduduk yang memperoleh layanan akibat penegakan hukum terhadap pelanggaran perda dan perkara pada tahun 2020



tercatat 92%, meningkat menjadi 100% di tahun 2021, begitu pula di tahun 2022 dan 2023. Terkait dengan capaian indikator SPM kebencanaan, indikator jumlah warga negara yang memperoleh layanan informasi rawan bencana tahun 2023 sudah tercapai 100%. Capaian indikator jumlah warga negara yang memperoleh layanan pencegahan dan kesiapsiagaan terhadap bencana dan jumlah warga negara yang memperoleh layanan penyelamatan dan evakuasi korban bencana masing-masing sudah mencapai 100% di tahun 2023.

Berikut realisasi capaian SPM urusan Ketentraman dan Ketertiban umum sebagai berikut:

**Tabel 2.78 Realisasi Capaian SPM Urusan Ketentraman dan Ketertiban Umum Kabupaten Klaten Tahun 2023**

No	Jenis pelayanan dasar	indikator	Satuan	Realisasi Capaian SPM Tahun		
				2021	2022	2023
1	Pelayanan penyelamatan dan evakuasi korban kebakaran	Persentase warga negara yang memperoleh layanan penyelamatan dan evakuasi korban kebakaran	%	100	100	100
2	Pelayanan ketentraman dan ketertiban umum	Persentase jumlah penduduk yang memperoleh layanan akibat penegakan hukum terhadap pelanggaran perda dan perkara	%	100	100	100
3	Pelayanan Informasi Rawan Bencana	Jumlah warga negara yang memperoleh layanan informasi rawan bencana	%	100	100	100
4	Pelayanan Pencegahan dan Kesiapsiagaan Terhadap Bencana	Jumlah warga negara yang memperoleh layanan pencegahan dan kesiapsiagaan terhadap bencana	%	100	100	100
5	Pelayanan Penyelamatan dan Evakuasi Korban Bencana	Jumlah warga negara yang memperoleh layanan penyelamatan dan evakuasi korban bencana	%	100	100	100

Sumber : Satpol PP dan BPBD Kab Klaten, 2024

### 2.3.1.6. Bidang Sosial

Pengentasan Pemerlu Pelayanan Masalah Kesejahteraan Sosial (PPKS) merupakan salah satu fokus pembangunan daerah di Kabupaten Klaten hingga saat ini. Program dan kegiatan yang telah dilaksanakan dalam rangka peningkatan perlindungan sosial belum sepenuhnya dapat mengatasi permasalahan PPKS secara keseluruhan, namun telah menunjukkan perkembangan ke arah yang positif. Hal ini ditunjukkan dengan kinerja layanan sosial diukur dengan PPKS yang memperoleh bantuan dan persentase PPKS skala kabupaten yang menerima bantuan program pemberdayaan masyarakat melalui Kelompok Usaha Bersama (KUBE) atau kelompok sosial ekonomi sejenis lainnya.



Dukungan dan kepedulian dari berbagai pihak untuk mengurangi angka PPKS, khususnya peran pemerintah daerah, keterlibatan masyarakat baik secara langsung maupun melalui kelompok-kelompok masyarakat sangat diperlukan sehingga dapat membuahkan hasil yang maksimal. Perkembangan penanganan PPKS di Kabupaten Klaten 5 (lima) tahun terakhir semakin membaik, hal ini dilihat dari PPKS yang memperoleh bantuan semakin meningkat, dari 48,49% di tahun 2018 menjadi 87,39% di tahun 2022. Sedangkan di tahun 2023 mengalami penurunan menjadi sebesar 86,12%.

Akan tetapi perlu diperhatikan bahwa kondisi peningkatan maupun penurunan persentase penanganan bukan berarti ada penurunan kinerja. Angka kemiskinan Kabupaten Klaten Tahun 2022 sebesar 12,33%, angka tersebut turun sebesar 1,16% dari Tahun 2021 yaitu sebesar 13,49%. Dari angka tersebut berdampak pada penurunan jumlah PPKS. Pada Tahun 2023 penanganan PPKS sebanyak 127.955 dari 148.242 jumlah keseluruhan PMKS atau sebesar 86,31%. Sedangkan Perkembangan PMKS yang memperoleh bantuan sebesar 86,12 yaitu terdapat 127.672 orang yang mendapat bantuan dari keseluruhan jumlah PMKS 148.242 orang. Perkembangan PPKS yang memperoleh bantuan dapat Tahun 2019–2023 disajikan pada gambar dibawah ini.

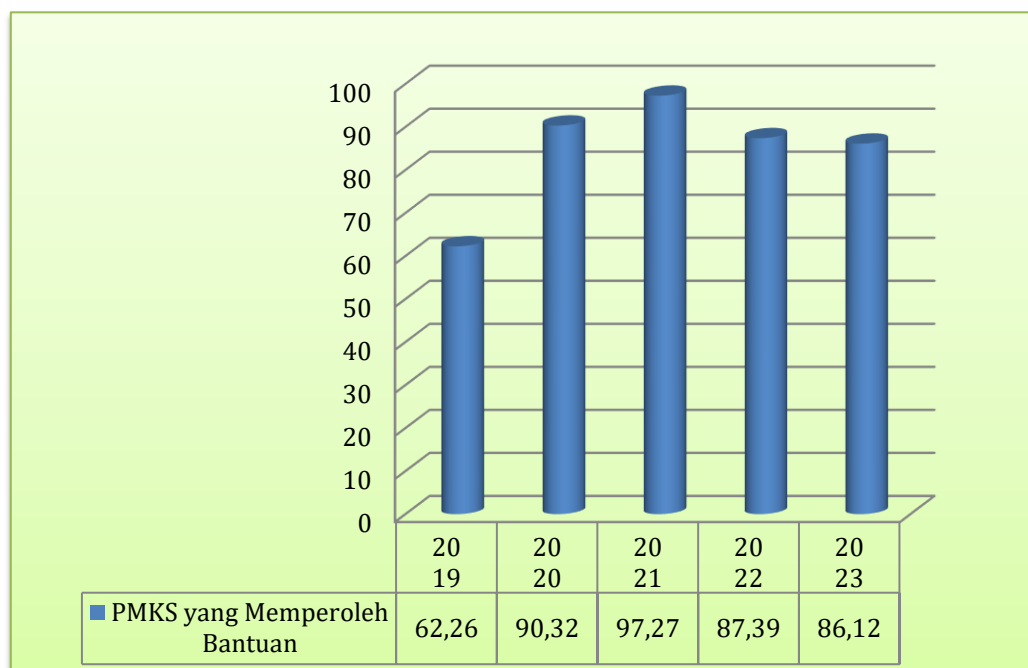

Sumber: Dinas Sosial P3AKB Kab. Klaten 2023

**Gambar 2.69 PPKS yang Memperoleh Bantuan Tahun 2019–2023**

Pembiayaan jaminan perlindungan sosial bidang Kesehatan Kabupaten Klaten bersumber dari APBN, APBD provinsi dan daerah, selama tahun 2019-2023 mengalami perkembangan yang fluktuatif. Pada Tahun 2019 sebanyak 647.099 orang, sampai dengan tahun 2023 naik turun menjadi 685.812 orang.

**Tabel 2.79 Jaminan Perlindungan Sosial Bidang Kesehatan**

Sumber Dana	Tahun				
	2019	2020	2021	2022	2023
APBN	597.896	615.118	519.412	537.576	608.165
APBD Prov	12.303	28.629	8.396	0	0
APBD Kab	36.900	54.500	59.832	0	77.647
<b>Jumlah</b>	<b>647.099</b>	<b>698.247</b>	<b>587.640</b>	<b>537.576</b>	<b>685.812</b>

Sumber: Dinas Sosial P3AKB Kab. Klaten 2023

Pemerintah Kabupaten Klaten juga melakukan upaya perlindungan bagi penyandang disabilitas, tahun 2023 terdapat 4.953 penyandang disabilitas dengan beragam disabilitas yang ada, jumlah ini naik apabila dibandingkan dengan jumlah penyandang disabilitas di tahun 2022 yang tercatat sebanyak 4.875 orang sesuai hasil verifikasi lapangan. Upaya penanganan dan perlindungan bagi penyandang disabilitas dilakukan dalam bentuk pembinaan, pelatihan, dan pemberdayaan bagi yang memerlukan pelayanan disabilitas. Penanganan bagi yang memerlukan pelayanan disabilitas pun dapat berupa bantuan sosial bagi pemerlu pelayanan disabilitas berat.

Upaya peningkatan penanganan Pemerlu Pelayanan Masalah Kesejahteraan Sosial (PPKS) antara lain sebagai berikut:

1. Peningkatan sarana dan prasarana rumah singgah yang dilakukan bertahap untuk mewujudkan Rumah Singgah yang lebih memadai untuk pelayanan PGOT;
2. Peningkatan penanganan Permasalahan anak baik pelaku maupun korban sesuai data ADSR (Anak Dalam Situasi Rentan);
3. Peningkatan penanganan untuk menekan jumlah PPKS. Angka kemiskinan yang menurun berdampak pula pada penurunan jumlah PPKS Kabupaten Klaten.

Urusan sosial merupakan urusan wajib pelayanan dasar yang diberikan amanat oleh pemerintah untuk memberikan layanan sesuai dengan Standart Pelayanan Masyarakat yang telah ditetapkan indikator kinerjanya. Capaian SPM urusan sosial Kabupaten Klaten pada tahun 2023 dapat dilihat pada tabel berikut.

**Tabel 2.80 Pelaksanaan SPM Urusan Sosial Kabupaten Klaten Tahun 2023**

No	Jenis Pelayanan Dasar	Penerima Layanan Dasar			Anggaran (Rp 000)		
		Target	Realisasi	Capaian	APBD	Realisasi	Capaian
1	Rehabilitasi Sosial Dasar Penyandang Disabilitas Terlantar di Luar Panti	158	158	100	591.480	555.573	93,93
2	Rehabilitasi Sosial Dasar Anak Terlantar di Luar Panti	410	410	100	332.067	309.912	93,33



No	Jenis Pelayanan Dasar	Penerima Layanan Dasar			Anggaran (Rp 000)		
		Target	Realisasi	Capaian	APBD	Realisasi	Capaian
3	Rehabilitasi Sosial Dasar Lanjut Usia Terlantar di Luar Panti	820	820	100	568.280	529.760	93,22
4	Rehabilitasi Sosial Dasar Gelandangan Pengemis di Luar Panti	125	125	100	196.684	191.101,250	97,16
5	Perlindungan dan Jaminan Sosial pada saat dan setelah tanggap darurat bencana bagi korban bencana kabupaten	199	199	100	177.000	129.051,500	72,91

Sumber: Dinas Sosial P3AKB Kabupaten Klaten, 2023

Kendala dalam pelaksanaan penerapan SPM Urusan Sosial di Kabupaten Klaten antara lain :

1. Ketersediaan data terkait anak terlantar, lanjut usia terlantar, disabilitas terlantar dan gelandangan pengemis serta data masyarakat terdampak bencana dan korban bencana yang termasuk dalam Standar Pelayanan Minimal (SPM) belum valid;
2. Data Terpadu Kesejahteraan Sosial (DTKS) yang menjadi acuan belum memunculkan Indikator keterlantaran;
3. Kesulitan untuk memilah kebutuhan spesifik dari masing-masing penerima manfaat;
4. Perencanaan dan Penganggaran yang belum memprioritaskan program dan kegiatan pemenuhan SPM;
5. Sarana dan prasarana yang mendukung penerapan Standar Pelayanan Minimal (SPM) belum memadai;
6. Keterbatasan SDM pelaksana dalam penanganan bencana;
7. Sistem pelaporan penerapan Standar Pelayanan Minimal (SPM) melalui penanganan Pemerlu Pelayanan Kesejahteraan Sosial (PPKS) belum terbangun secara terintegrasi.



Tindak lanjut untuk mengatasi kendala diatas adalah :

1. Melaksanakan pendataan terkait penerapan Standar Pelayanan Minimal (SPM) dengan pemutakhiran data Pemerlu Pelayanan Kesejahteraan Sosial (PPKS) secara periodik didukung penganggaran yang memadai;
2. Melakukan pendataan terhadap masyarakat terdampak bencana dan korban bencana;
3. Melakukan pendataan mandiri per jenis layanan dasar;
4. Membuat perencanaan kebutuhan anggaran per jenis layanan dasar;
5. Melakukan pemetaan dan perencanaan anggaran per jenis layanan dasar;
6. Mengajukan usulan peningkatan sarana dan prasarana penerapan Standar Pelayanan Minimal (SPM);
7. Menyiapkan relawan sosial melalui rekrutmen dan pelatihan Taruna Siaga Bencana dari masyarakat;
8. Membangun sistem pelaporan penanganan Pemerlu Pelayanan Kesejahteraan Sosial (PPKS) secara terintegrasi.

**Tabel 2.81 Jumlah Penyandang Disabilitas Kabupaten Klaten Tahun 2017-2023**

No	Kecamatan	JENIS DISABILITAS												
		Daksa	Netra	Rungu	Wicara	Tuna Rungu & Wicara	Tuna Netra & Daksa	Tuna Netra, Rungu & Wicara	Tuna Rungu, Wicara & Daksa	Tuna Rungu, Wicara, Netra & Daksa	Cacat Mental Restardasi	Mantan Penderita Gangguan Jiwa	Fisik dan Mental	Jml
1	Bayat	149	78	55	26	18	12	6	4	7	127	53	40	575
2	Cawas	179	72	49	23	22	16	3	10	12	154	71	91	702
3	Ceper	107	50	38	16	23	18	6	21	6	159	70	92	606
4	Delanggu	91	38	21	20	10	6	3	8	4	121	40	55	417
5	Gantiwarno	160	50	37	19	25	12	4	7	6	129	52	92	593
6	Jatinom	129	46	34	17	17	10	3	4	8	134	28	49	479
7	Jogonalan	139	69	31	17	19	10	7	8	9	111	40	45	505
8	Juwiring	133	71	55	18	31	15	5	16	2	101	37	79	563
9	Kalikotes	103	33	12	15	10	4	1	3	2	70	26	32	311
10	Karanganom	94	44	14	21	18	7	2	5	8	130	50	48	441
11	Karangdowo	132	56	27	19	12	8	7	4	2	114	37	31	449
12	Karangnongko	114	28	17	8	20	5	2	3	2	130	32	62	423
13	Kebonarum	44	15	11	0	8	2	1	0	2	48	20	37	188
14	Kemalang	86	44	23	11	16	6	4	5	2	86	24	47	354
15	Klaten Selatan	96	29	15	12	11	6	1	7	1	94	30	47	349
16	Klaten Tengah	25	20	6	3	6	4	4	4	2	65	22	28	189
17	Klaten Utara	47	31	15	5	3	2	0	2	7	47	17	23	198
18	Manisrenggo	87	34	33	13	21	11	8	4	2	114	39	56	422
19	Ngawen	107	60	25	6	7	6	5	2	7	135	34	23	417
20	Pedan	127	55	27	18	20	7	4	10	2	93	37	45	445
21	Polanharjo	113	36	24	16	9	4	4	6	7	97	40	61	417
22	Prambanan	119	33	31	15	16	8	5	8	5	117	29	38	424
23	Trucuk	145	81	106	35	22	18	8	9	10	131	58	78	701
24	Tulung	126	53	23	14	11	9	3	11	1	88	30	32	401
25	Wedi	147	63	51	22	24	8	2	8	6	176	50	66	612
26	Wonosari	129	52	40	27	13	7	9	9	9	105	31	49	480
	<b>2023</b>	<b>2928</b>	<b>1240</b>	<b>820</b>	<b>416</b>	<b>412</b>	<b>221</b>	<b>107</b>	<b>178</b>	<b>131</b>	<b>2876</b>	<b>997</b>	<b>1335</b>	<b>11.661</b>
	<b>2022</b>	<b>2928</b>	<b>1240</b>	<b>820</b>	<b>416</b>	<b>412</b>	<b>221</b>	<b>107</b>	<b>178</b>	<b>131</b>	<b>2876</b>	<b>997</b>	<b>1335</b>	<b>11.661</b>
	<b>2021</b>	<b>2928</b>	<b>1240</b>	<b>820</b>	<b>416</b>	<b>412</b>	<b>221</b>	<b>107</b>	<b>178</b>	<b>131</b>	<b>2876</b>	<b>997</b>	<b>1335</b>	<b>11.661</b>
	<b>2020</b>	<b>3101</b>	<b>1403</b>	<b>962</b>	<b>447</b>	<b>427</b>	<b>255</b>	<b>151</b>	<b>216</b>	<b>166</b>	<b>3.034</b>	<b>1.063</b>	<b>1.517</b>	<b>12.742</b>
	<b>2019</b>	<b>3100</b>	<b>1402</b>	<b>960</b>	<b>446</b>	<b>426</b>	<b>254</b>	<b>150</b>	<b>215</b>	<b>165</b>	<b>3.033</b>	<b>1.062</b>	<b>1.516</b>	<b>12.729</b>

Sumber: Dinas Sosial P3AKB Kab. Klaten 2023



## 2.3.2. Fokus Pelayanan Wajib Non Dasar

### 2.3.2.1. Bidang Lingkungan Hidup

#### 1. Lingkungan Hidup

Berbagai persoalan yang dihadapi Kabupaten Klaten di masa datang yang menyangkut lingkungan hidup adalah penyediaan air bersih, sanitasi, sampah, dan persoalan limbah. Pada tahun 2023 telah dilakukan pengujian kualitas air permukaan di 13 titik dari 6 sungai 1 embung/rowo. Adapun sungai yang dapat dipantau mutu airnya dengan pengambilan sampel adalah Sungai Soran, Sungai Kroman, Sungai Kacang Ijo, Sungai Modin, Sungai Merbung, Sungai Pusur. Hasil pengukuran terhadap indeks kualitas air (IKA) pada tahun 2023 di angka 58,46 dan masuk sebagai kategori sedang. Capaian IKA pada tahun 2023 mengalami kenaikan dibandingkan dari tahun-tahun sebelumnya. Peningkatan kualitas air ini perlu didukung dengan adanya peningkatan peran masyarakat dan dunia usaha untuk tidak membuang sampah maupun limbah ke sungai.

Hasil pengukuran indeks kualitas udara (IKU) Kabupaten Klaten pada tahun 2023 sebesar 88,16. Capaian ini meningkat dibanding tahun sebelumnya namun meskipun termasuk dalam kategori baik, hasil penilaian memberikan rekomendasi untuk tetap meningkatkan jumlah SDM, peran serta masyarakat, dan pemangku kepentingan untuk ikut mengendalikan pencemaran udara.

Capaian pengukuran Indeks kualitas Tutupan Lahan (IKL) tahun 2023 sebesar 26,56. Capaian IKL pada tahun ini mengalami penurunan dibandingkan dengan capaian pada tahun sebelumnya. Hal ini dimungkinkan karena kurangnya pengendalian tutupan lahan. Pengendalian tutupan lahan dapat dimulai dengan melakukan kegiatan identifikasi dan pemetaan eksisting lahan dengan tutupan vegetasi serta RTH eksisting yang ada di seluruh wilayah Kabupaten Klaten.

Indeks Kualitas Lingkungan Hidup Kabupaten Klaten yang merupakan indeks komposit dari seluruh indeks kualitas pada tahun 2023 menunjukkan peningkatan menjadi 63,50 dan termasuk dalam kategori sedang.

Apabila dilihat secara keseluruhan, capaian Indeks Kualitas Lingkungan Hidup (IKLH) di Kabupaten Klaten cenderung mengalami kenaikan selama enam tahun terakhir, hal ini menunjukkan bahwa ada peningkatan kualitas lingkungan sehingga harus terus dipertahankan.

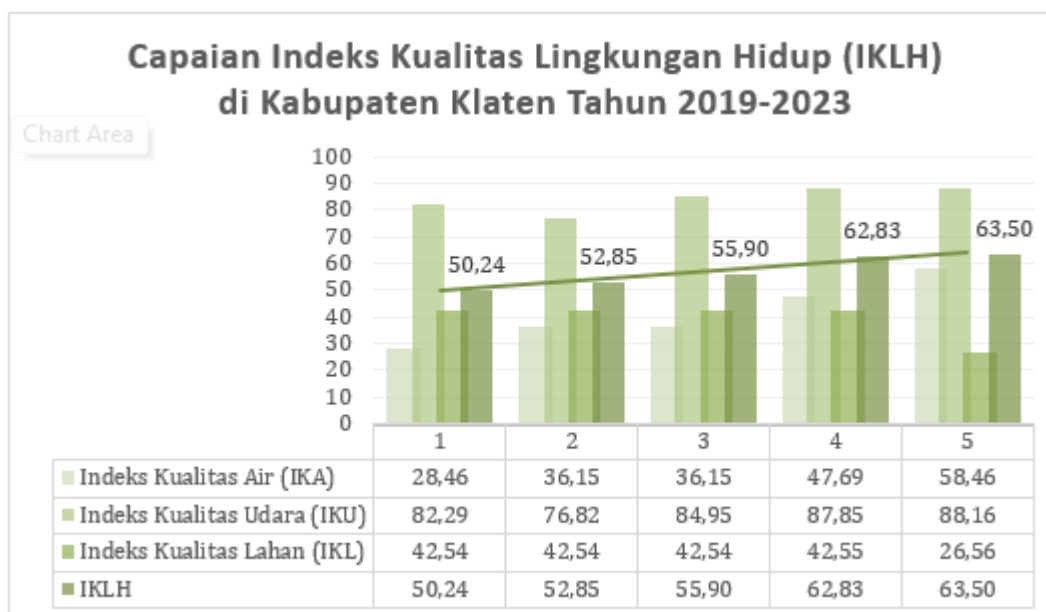

Sumber: DLH Kab. Klaten, 2024

**Gambar 2.70 Grafik Capaian Indeks Kualitas Lingkungan Hidup Kabupaten Klaten Tahun 2019-2023**

Pada tahun 2020 jumlah total timbulan sampah Kabupaten Klaten sebanyak 398.273,1 kg/hari, sedangkan rata-rata jumlah sampah yang terangkut ke TPA Troketon sebesar 94.286 kg atau sebesar 50,66% dari total timbulan sampah yang ada. Total timbulan sampah tahun 2021 mengalami penurunan, menjadi 382.809 kg/ hari, sedangkan untuk sampah yang terangkut ke TPA justru meningkat menjadi 95.020 kg/hari. Pada Tahun 2023 total timbulan sampah Kabupaten Klaten sebanyak 645.581 kg/hari sehingga mengalami peningkatan dari tahun tahun sebelumnya. Dengan seiring bertambahnya populasi jumlah penduduk maka jumlah timbulan sampah akan selalu bertambah sedangkan ruang untuk penampungan sampah tidak bertambah bahkan cenderung makin berkurang. Oleh sebab itu untuk menjaga kelestarian lingkungan dan ketersediaan lahan maka perlu dilakukan pengolahan sampah, sehingga perlu adanya penambahan indikator Timbulan Sampah Terolah di Fasilitas Pengolahan Sampah. Berikut data timbulan sampah dirinci per kecamatan tahun 2021-2023.

**Tabel 2.82 Timbulan Sampah di Kabupaten Klaten Tahun 2021-2023**

No	Kecamatan	Tahun 2021		Tahun 2022		Tahun 2023	
		Jumlah penduduk (jiwa)	Jumlah sampah dihasilkan *	Jumlah penduduk (jiwa)	Jumlah sampah dihasilkan *	Jumlah penduduk (jiwa)	Jumlah sampah dihasilkan *
			(kg)		(kg)		(kg)
1	Bayat	63.486	19.046	63.734	31.867	64262	32.131



No	Kecamatan	Tahun 2021		Tahun 2022		Tahun 2023	
		Jumlah penduduk (jiwa)	Jumlah sampah dihasilkan *	Jumlah penduduk (jiwa)	Jumlah sampah dihasilkan *	Jumlah penduduk (jiwa)	Jumlah sampah dihasilkan *
			(kg)		(kg)		(kg)
2	Cawas	57.548	17.264	57.675	28.838	58105	29.053
3	Ceper	43.516	13.055	64.915	32.458	65595	32.798
4	Delanggu	46.270	13.881	42.122	21.061	42486	21.243
5	Gantiwarno	38.642	11.593	38.642	19.321	38955	19.478
6	Jatinom	45.856	13.757	60.186	30.093	61036	30.518
7	Jogonalan	42.941	12.882	59.002	29.501	59676	29.838
8	Juwiring	42.124	12.637	58.363	29.182	58979	29.490
9	Kalikotes	19.922	5.977	36.993	18.497	37405	18.703
10	Karanganom	60.232	18.070	46.389	23.195	46895	23.448
11	Karangdowo	62.757	18.827	43.328	21.664	43866	21.933
12	Karangnongko	65.094	19.528	36.805	18.403	37285	18.643
13	Kebonarum	58.918	17.675	19.808	9.904	19870	9.935
14	Kemalang	37.108	11.132	39.602	19.801	40135	20.068
15	Klaten Selatan	47.945	14.384	44.045	22.023	44707	22.354
16	Klaten Tengah	41.206	12.362	41.107	20.554	41352	20.676
17	Klaten Utara	43.927	13.178	47.980	23.990	48590	24.295
18	Manisrenggo	36.760	11.028	43.232	21.616	43707	21.854
19	Ngawen	46.907	14.072	45.869	22.935	46125	23.063
20	Pedan	58.274	17.482	46.875	23.438	47395	23.698
21	Polanharjo	53.696	16.109	40.949	20.475	41303	20.652
22	Prambanan	51.363	15.409	51.708	25.854	52461	26.231
23	Trucuk	79.039	23.712	79.218	39.609	80167	40.084
24	Tulung	39.447	11.834	53.948	26.974	54554	27.277
25	Wedi	52.039	15.612	52.061	26.031	52526	26.263
26	Wonosari	41.013	12.304	62.899	31.450	63724	31.862
<b>JUMLAH</b>		<b>1.276.030</b>	<b>382.809</b>	<b>1.277.455</b>	<b>638.728</b>	<b>1.291.161</b>	<b>645.581</b>

Sumber: DLHK dan DPU PR Kab. Klaten, 2024

Saat ini Tempat Pembuangan Akhir sampah (TPA) yang beroperasi di Kabupaten Klaten hanya TPA Troketon yang berlokasi di Kecamatan Pedan, sedangkan TPA Beteng, Jomboran, Joho dan Candirejo sudah tidak beroperasi lagi. Selain diangkut ke TPA Troketon, penanganan sampah di Kabupaten Klaten juga dilakukan dengan melakukan pengurangan sampah melalui pembangunan TPS3R, baik yang dilakukan oleh masyarakat secara swadaya maupun yang dibangun oleh pemerintah daerah; pembentukan bank sampah dan budidaya maggot. Berikut upaya penanganan sampah di Kabupaten Klaten Tahun 2019-2023



Tabel 2.83 Penanganan Sampah di Kabupaten Klaten Tahun 2019 – 2023

Unit	Keterangan	Tahun				
		2019	2020	2021	2022	2023
Bank sampah	Jumlah Unit	45	45	45	62	62
	Kemampuan Pengolahan (ton/hari)	0,05	0,05	0,05	1,89	1,90
	Jumlah Sampah ditangani (ton)	2,25	2,25	2,25	1,89	1,90
	Persentase Terhadap Total Timbunan Sampah	0,58%	0,58%	0,57%	0,30%	0,30%
Pengolahan sampah mandiri	Kemampuan Pengolahan (ton/hari)	-	-	100	-	0
Penanganan setempat TPS3R	Jumlah Unit	17	17	23	33	33
	Kemampuan Pengolahan Pengangkutan (ton/hari)	0,83	0,83	0,83	106,44	100,9283
	Jumlah Sampah ditangani (ton)	14,17	14,17	19,09	100,3	98,07
	Persentase Terhadap Total Timbunan Sampah	3,58%	3,58%	6,26%	15,72%	15,37%
TPA Troketon	Jumlah Unit	1	1		1	1
	Kemampuan Pengolahan Pengangkutan (ton/hari)	94,286	78,706	95,020	100,4	119,57
	Jumlah Sampah ditangani (ton)	94,286	78,706	95,020	100,4	119,57
	Persentase Terhadap Total Timbunan Sampah	23,82%	50,66%	24,81	16%	19%
<b>TOTAL SAMPAH TERTANGANI</b>	<b>Kemampuan Pengolahan Pengangkutan (ton/hari)</b>	<b>N/A</b>	<b>78,706</b>	<b>95,020</b>	<b>208,731</b>	<b>222,398</b>
	<b>Jumlah Sampah ditangani (ton)</b>	<b>110,7</b>	<b>78,706</b>	<b>95,90</b>	<b>202,591</b>	<b>219,541</b>
	<b>Persentase Terhadap Total Timbunan Sampah</b>	<b>27,97%</b>	<b>50,66%</b>	<b>50,94</b>	<b>32%</b>	<b>34%</b>

Sumber: Dinas Pekerjaan Umum dan Penataan Ruang Kab. Klaten, 2022  
DLH Kab Klaten, 2022

Sampai dengan tahun 2023 sudah terdapat 62 kelompok bank sampah dan 33 TPS3R skala kecamatan dan skala desa di Kabupaten Klaten, untuk TPS3R skala kecamatan mampu mengolah sampah 25 ton per 30 hari atau sekitar 0,83 ton per hari sedangkan untuk bank sampah baru mampu mengolah sampah 50-60 kg/hari.



Sumber: Dinas Pekerjaan Umum dan Penataan Ruang Kab. Klaten. tahun 2024

**Gambar 2.71 Jumlah Penanganan Sampah yang Tertangani Kabupaten Klaten Tahun 2019-2023**

Adanya perubahan iklim global telah menyebabkan beberapa bencana seperti banjir, tanah longsor, oleh karena itu diperlukan hal-hal yang masif untuk mengurangi dampak perubahan iklim tersebut. Usaha yang dilakukan untuk ikut berkontribusi dalam upaya penurunan emisi GRK (kumulatif) sebesar 250,173.10 TonCO<sub>2</sub>eq yang merupakan angka minimal berdasarkan PRKD Provinsi Jawa Tengah. Target tersebut ditetapkan berdasarkan angka proyeksi sementara penurunan emisi GRK dalam skenario yang diterapkan oleh BAPPENAS dalam pemodelan dinamika sistem yang menggambarkan penerapan beragam bentuk kebijakan pembangunan rendah karbon yang didukung oleh Pemerintah Pusat, Provinsi, Kabupaten/Kota dan pihak non pemerintah. Pemerintah Kabupaten Klaten bekerja sama dan mendukung Provinsi Jawa Tengah dalam mencapai target Porsi EBT dalam bauran energi Primer sebesar 21,32%. Dukungan tersebut bisa melalui kegiatan pengolahan sampah, penyediaan perlengkapan jalan di jalan Kabupaten (lampu jalan dengan panel surya), penggunaan lampu hemat energi dan penggunaan panel surya pada Pasar Gedhe (*green building*).

## 2. Kehutanan

Terdapat 2 (dua) jenis hutan di Kabupaten Klaten yang masuk dalam kawasan hutan negara yaitu hutan lindung seluas 901 Ha dan hutan produksi seluas 593 Ha yang dikelola oleh Perum Perhutani. Saat ini luas lahan kritis di Kabupaten Klaten tercatat seluas 22,79 hektar, lahan sangat



kritis seluas 3186,68 hektar, dan lahan agak kritis seluas 7131,96 hektar. Data terakhir menyebutkan lahan sangat kritis terdapat di Kecamatan Kemalang seluas 696,43 hektar, Kecamatan Manisrenggo seluas 133,02 hektar dan lahan agak kritis ada di Kecamatan Karangnongko seluas 80,35 hektar. Sedangkan pada tahun 2023 belum dilakukan pendataan. Lahan kritis secara keseluruhan di Kabupaten Klaten dapat dilihat pada tabel berikut.

**Tabel 2.84 Lahan Kritis di Kabupaten Klaten**

No	Kecamatan	Tingkat Kekritisian (Ha) tahun		
		Agak Kritis	Kritis	Sangat Kritis
1	Bayat	742,13	22,5	-
2	Cawas	17,37	-	-
3	Ceper	-	-	-
4	Delanggu	-	-	-
5	Gantiwarno	-	-	-
6	Jatinom	1580,04	-	-
7	Jogonalan	-	-	-
8	Juwiring	-	-	-
9	Kalikotes	-	-	-
10	Karanganom	-	-	-
11	Karangdowo	-	-	-
12	Karangnongko	1165,32	-	-
13	Kebonarum	-	-	-
14	Kemalang	99,29	0,29	3186,68
15	Klaten Selatan	-	-	-
16	Klaten Tengah	-	-	-
17	Klaten Utara	-	-	-
18	Manisrenggo	3186,68	-	-
19	Ngawen	-	-	-
20	Pedan	-	-	-
21	Polanharjo	-	-	-
22	Prambanan	-	-	-
23	Trucuk	17,48	-	-
24	Tulung	300,79	-	-
25	Wedi	22,86	-	-
26	Wonosari	-	-	-
<b>Kab. Klaten</b>		<b>7131,96</b>	<b>22,79</b>	<b>3186,68</b>

Sumber: DLH Kab Klaten, Diolah Bappedalitbang 2023

### 2.3.2.2. Bidang Administrasi Kependudukan dan Pencatatan Sipil

Pengelolaan Administrasi Kependudukan dan Catatan Sipil meliputi 4 (empat) bidang, yaitu: 1) pelayanan pendaftaran penduduk, 2) pelayanan pencatatan sipil, 3) pengelolaan informasi administrasi kependudukan, dan 4) pemanfaatan data dan inovasi pelayanan. Produk pelayanan pendaftaran penduduk adalah Kartu Keluarga (KK), Kartu Tanda Penduduk Elektronik (KTP-El), Surat Keterangan Kependudukan (SKK), Surat Keterangan Pindah Penduduk (Pindah/Datang) dan Kartu Identitas Anak (KIA). Produk pelayanan pencatatan



sipil adalah akte kelahiran, akte kematian, akte perkawinan, akte pengangkatan anak dan akte pengakuan/ pengesahan anak. Produk pengelolaan informasi kependudukan berupa olahan proses dari pendaftaran penduduk dan pencatatan sipil, kemudian untuk produk dari layanan pemanfaatan data dan inovasi pelayanan adalah dokumen perjanjian kerjasama dengan instansi pemerintah/ rumah sakit/ sekolah/ dunia usaha dan industri serta inovasi-inovasi pelayanan administrasi kependudukan.

Pelayanan akte bidang pencatatan sipil mengalami fluktuasi dari tahun 2019 s/d 2023, pelayanan akte kelahiran pada tahun 2023 mengalami kenaikan jika dibandingkan tahun 2022. Hal ini disebabkan karena cakupan kepemilikan akte kelahiran pada tahun 2023 sudah tinggi yaitu 99,12%. Secara keseluruhan pelayanan akte pencatatan sipil mengalami peningkatan terutama pelayanan akte kematian karena adanya sosialisasi kepada masyarakat untuk mencatatkan kematian di Dinas Kependudukan dan Pencatatan Sipil. Perkembangan jumlah pelayanan akte di Kabupaten Klaten Tahun 2019–2023 disajikan pada tabel dibawah ini.

**Tabel 2.85 Jumlah Pelayanan Akte di Kabupaten Klaten Tahun 2019-2023**

No	Jenis Akte	2019	2020	2021	2022	2023
1	Kelahiran	23.295	19.511	21.012	22.199	23.529
2	Kematian	3.585	2.922	13.021	10.926	16.196
3	Perkawinan	440	397	563	508	405
4	Perceraian	63	160	52	48	53

Sumber: Dinas kependudukan dan Pencatatan Sipil Kabupaten Klaten 2024

Jumlah penduduk usia 0-18 tahun yang belum memiliki akte lahir dari tahun 2022 sampai dengan tahun 2023 menurun sebesar 2.835. Sedangkan jumlah penduduk yang belum rekam atau belum memiliki KTP elektronik dari tahun 2022 sampai dengan tahun 2023 cenderung meningkat karena capaian perekaman penduduk wajib KTP pada Tahun 2023 menurun dari 99,14 menjadi 97,90. Pada tahun 2022 penduduk yang belum rekam atau belum memiliki KTP elektronik sebanyak 8.365 orang, pada tahun 2023 bertambah 12.819 orang sehingga menjadi 21.184 orang. Sedangkan penduduk yang belum memiliki akte kelahiran usia 0-18 tahun pada tahun 2022 sebanyak 6.567 orang, kemudian ditahun 2023 berkurang 3.732 menjadi 2.835 orang. Penurunan kepemilikan dokumen kependudukan ini salah satunya dikarenakan kurangnya kesadaran masyarakat untuk melakukan rekam KTP elektronik. Penduduk pemula yang mayoritas masih bersekolah terkendala untuk melakukan rekam *biometric*. Guna mendukung program pemerintah dalam percepatan kepemilikan dokumen kependudukan, Dinas Kependudukan dan Pencatatan Sipil Kabupaten Klaten



juga melakukan inovasi pelayanan jemput bola adminduk di sekolah dan desa-desa. Saat ini data penduduk yang belum memiliki akte lahir dan KTP Elektronik dapat dilihat pada tabel berikut.

**Tabel 2.86 Penduduk Kabupaten Klaten Belum Memiliki Akte Lahir dan KTP Elektronik Tahun 2019-2023**

No	Tahun	Belum Memiliki Akte Lahir	Belum Memiliki KTP Elektronik
1	2019	845.224	71.223
2	2020	827.614	19.522
3	2021	15.970	17.525
4	2022	6.567	8.365
5	2023	2.835	21.184

Sumber: Dinas kependudukan dan Pencatatan Sipil Kabupaten Klaten 2024

Secara lebih detail persentase data kepemilikan dokumen kependudukan kondisi di tahun terakhir (2023) dapat dilihat pada tabel berikut:

**Tabel 2.87 Daftar Kepemilikan Dokumen Kependudukan Tahun 2023**

Dokumen Kependudukan	Daftar Wajib Memiliki KTP/Akte/KK/KIA	Sudah Memiliki	Belum Memiliki	Persentase Sudah Memiliki (%)	Persentase Belum Memiliki (%)
Kepemilikan KTP	1.007.470	986.286	21.184	97,90 %	2,10 %
Kepemilikan Akte Lahir (0-18) Tahun	322.604	319.769	2.835	99,12 %	0,88 %
Kepemilikan KK	457.857	457.512	345	99,92 %	0,08 %
Kepemilikan Kartu Identitas Anak (KIA)	299.946	206.380	93.566	68,81 %	31,19 %

Sumber: Dinas kependudukan dan Pencatatan Sipil Kabupaten Klaten 2024

Berdasarkan data tersebut di atas bahwa penduduk wajib KTP di tahun 2023 sebanyak 1.007.470 dan yang sudah melakukan perekaman KTP 986.286 (97,90%) sehingga penduduk yang belum memiliki KTP Elektronik sebesar 21.184 (2,10%). Hal tersebut disebabkan karena jumlah pemilih pemula yang bertambah secara dinamis setiap saat, alat perekaman KTP-El di Kecamatan kecamatan banyak yang sudah rusak dan tidak berfungsi lagi, belum adanya inovasi yang mewajibkan untuk usia 17 tahun harus melakukan perekaman data KTP-el, Kesadaran masyarakat yang masih kurang terhadap arti pentingnya dokumen kependudukan sehingga masyarakat baru melakukan perekaman KTP-El apabila baru membutuhkan untuk keperluan tertentu.

Sedangkan penduduk yang sudah memiliki akte kelahiran di tahun 2023 sebesar 319.769 (99,12%) dan yang belum memiliki akte kelahiran sejumlah 2.835 (0,88%). Dinas Dukcapil sudah membuat inovasi terkait untuk peningkatan cakupan kepemilikan akte kelahiran seperti inovasi pandu sakti



yaitu pelayanan di rumah sakit dimana masyarakat bisa mendapatkan akte kelahiran, kartu keluarga dan KIA setelah melahirkan, selain itu Dinas Dukcapil membuat kebijakan terkait penambahan anggota keluarga karena kelahiran baru bisa di masukkan dalam kartu keluarga apabila sudah memiliki akte kelahiran. Selain hal tersebut Dinas Dukcapil sudah melakukan perjanjian kerjasama dengan beberapa rumah sakit dalam rangka untuk memberikan kemudahan dalam memberikan pelayanan administrasi kependudukan. Meskipun demikian masih diperlukan upaya agar semua anak memiliki akte kelahiran, kartu keluarga dan KIA setelah melahirkan.

Jumlah kepala keluarga di Klaten di tahun 2023 sebesar 457.857, Kepala Keluarga yang sudah memiliki Kartu Keluarga sejumlah 457.512 (99,92%) dan yang belum memiliki Kartu Keluarga 345 (0,08%). Adapun penyebab kepala keluarga yang belum memiliki kartu keluarga antara lain : status kepala keluarga yang sudah meninggal apabila tidak diperbarui, waktu pengajuan pemisahan kartu keluarga banyak pemohon yang tidak mengajukan cetak kartu keluarga.

Penduduk dengan usia 0-17 tahun kurang 1 hari tahun 2023 sebanyak 299.946, yang sudah memiliki KIA 206.380 (68,81%) sehingga jumlah penduduk usia 0-17 tahun kurang 1 hari yang belum memiliki KIA 93.566 (31,19%).

Optimalisasi peningkatan kepemilikan identitas kependudukan digital telah dilakukan melalui kebijakan layanan identitas kependudukan digital di desa/kelurahan, dengan cara memberikan hak akses SIAK kepada operator desa/kelurahan sehingga bisa melakukan aktivasi dan registrasi IKD, selain itu dukcapil juga melakukan strategi pelayanan jemput bola aktivasi IKD di instansi vertikal, pemda, sekolah, rumah sakit dan melakukan pelayanan pada event tertentu seperti di CFD, sambang warga dan pameran. Namun demikian masih belum optimal persentase kepemilikan dokumen administrasi kependudukan khususnya kepemilikan KIA lebih dikarenakan masyarakat masih menganggap bahwa KIA belum penting dan dibutuhkan dalam segala jenis layanan public, untuk optimalisasi pemanfaatan KIA belum merata dan tersebar luas, dalam penerimaan siswa didik baru belum disyaratkan menggunakan KIA.

### **2.3.2.3. Bidang Pemberdayaan Masyarakat dan Desa**

Pemberdayaan Masyarakat dan Desa adalah upaya mengembangkan kemandirian dan kesejahteraan masyarakat dengan meningkatkan pengetahuan, sikap, keterampilan, perilaku, kemampuan, kesadaran, serta memanfaatkan sumber daya melalui penetapan kebijakan, program, kegiatan, sub kegiatan dan pendampingan yang sesuai dengan esensi masalah dan prioritas kebutuhan masyarakat Desa. PKK sebagai salah satu penggerak pemberdayaan masyarakat membantu masyarakat untuk meningkatkan kesejahteraan bagi masyarakat di



wilayahnya dan pemerintah untuk memberdayakan peran ibu-ibu di lingkungan masyarakat.

Rata-rata jumlah desa binaan PKK pada tahun 2023 adalah 100% (52 desa binaan) dari total target di tahun 2023 sebanyak 52 desa binaan PKK. Terealisasinya jumlah desa binaan PKK ini salah satunya dikarenakan upaya kader dan tim penggerak yang bekerja berlandaskan 10 program pokok PKK untuk mewujudkan kesejahteraan keluarga. Jumlah PKK yang aktif, berdasarkan data menunjukkan bahwa 428 kelembagaan PKK aktif, terdiri dari 401 Kelembagaan PKK di tingkat desa/ keurahan dan 26 kelembagaan PKK tingkat kecamatan dan kabupaten.

Pembentukan LPMD di Kabupaten Klaten bertujuan meningkatkan peran masyarakat dalam aspek perencanaan pembangunan secara partisipatif dan menggerakkan masyarakat dalam pelaksanaan pembangunan dengan swadaya gotong royong. Saat ini semua desa di Kabupaten Klaten sudah membentuk LPMD, sehingga total LPMD yang ada sejumlah 391 LPMD.

Pos Pelayanan Terpadu (Posyandu) merupakan salah satu upaya kesehatan bersumber daya masyarakat yang bertujuan untuk memberikan pelayanan kesehatan dasar kepada masyarakat terutama untuk membantu percepatan penurunan angka kematian ibu dan bayi serta pencegahan stunting. Posyandu diharapkan menjadi garda terdepat dalam melayani kesehatan masyarakat yang bersifat preventif. Mulai tahun 2019 s/d 2023 jumlah posyandu aktif sebanyak 2.278 posyandu, hal ini meningkat dibandingkan tahun sebelumnya yang hanya 2.313 posyandu. Selengkapnya data lembaga pemberdayaan masyarakat dan desa di Kabupaten Klaten dapat dilihat pada tabel berikut.

**Tabel 2.88 Lembaga Pemberdayaan Masyarakat dan Desa Kabupaten Klaten Tahun 2019 - 2023**

Indikator	Satuan	Tahun				
		2019	2020	2021	2022	2023
Rata-rata jumlah Desa binaan PKK	%	65	78	91	100	52
Jumlah PKK aktif (Kelembagaan PKK)	Desa	428	428	428	428	428
Jumlah LPMD	Desa / Kelurahan	391	391	391	391	391
Jumlah Posyandu aktif	Kelompok	2.313	2.313	2.313	2.313	2.278

Sumber: Dispermades Kab. Klaten, 2024

Dalam rangka pengembangan dan optimalisasi pengelolaan BUMDes, Dinas Pemberdayaan Masyarakat dan Desa Kabupaten Klaten telah melakukan pendampingan kepada pengelola BUMDes dalam rangka meningkatkan kualitas Sumber Daya Manusia. Dari 391 BUMDes yang ada di Kabupaten Klaten saat ini,



diklasifikasikan ke dalam 4 (empat) kategori berdasarkan Peraturan Gubernur No. 18 Tahun 2018 tentang Pedoman Pembinaan dan Pengawasan BUMDes Provinsi Jawa Tengah yaitu:

1. BUM Desa Dasar sejumlah 135;
2. BUM Desa Tumbuh sejumlah 203;
3. BUM Desa Berkembang sejumlah 33;
4. BUM Desa Maju sejumlah 20.

Lembaga ekonomi perdesaan lainnya adalah pasar desa, yang diharapkan mampu memberikan kontribusi positif dalam meningkatkan pendapatan masyarakat desa. Dengan diserahkannya tata kelola semua pasar desa ke Pemerintahan Desa pada awal tahun 2020, maka semua pasar desa menjadi hak dan kewajiban Pemerintah Desa untuk mengelolanya sehingga perekonomian masyarakat desa meningkat dan ada keberpihakan terhadap APBDes dalam rangka pengembangan pasar desa. Saat ini jumlah pasar desa sudah sepenuhnya dikelola oleh pemerintah desa sebanyak 41 pasar. Selengkapnya data jumlah lembaga ekonomi perdesaan dapat dilihat pada tabel berikut.

**Tabel 2.89 Jumlah Lembaga Ekonomi Perdesaan Kabupaten Klaten Tahun 2019-2023**

Tahun	Jumlah BUMDes	Jumlah Pasar Desa	Pasar Desa Dikelola oleh Desa
2019	300	41	3
2020	357	41	41
2021	389	41	41
2022	391	41	41
2023	391	41	41

Sumber: Dinas Pemberdayaan Masyarakat dan Desa Kab. Klaten, 2024

Dalam rangka menuju Desa maju dan mandiri perlu kerangka kerja pembangunan berkelanjutan di mana aspek sosial, ekonomi, dan ekologi menjadi kekuatan yang saling mengisi dan menjaga potensi serta kemampuan Desa untuk mensejahterakan kehidupan Desa. Kebijakan dan aktivitas pembangunan dan pemberdayaan masyarakat Desa harus menghasilkan pemerataan dan keadilan, didasarkan dan memperkuat nilai-nilai lokal dan budaya, serta ramah lingkungan dengan mengelola potensi sumber daya alam secara baik dan berkelanjutan. Dalam konteks ini ketahanan sosial, ekonomi, dan ekologi bekerja sebagai dimensi yang memperkuat gerak proses dan pencapaian tujuan pembangunan dan pemberdayaan masyarakat Desa.

Desa Membangun memotret perkembangan kemandirian Desa berdasarkan implementasi Undang-Undang Desa dengan dukungan Dana Desa serta Pendamping Desa. Perhitungan Indeks Desa Membangun Kabupaten Klaten



aru dimulai pada tahun 2019. Berikut angka Indeks Desa Membangun (IDM) Kabupaten Klaten Tahun 2019-2023;

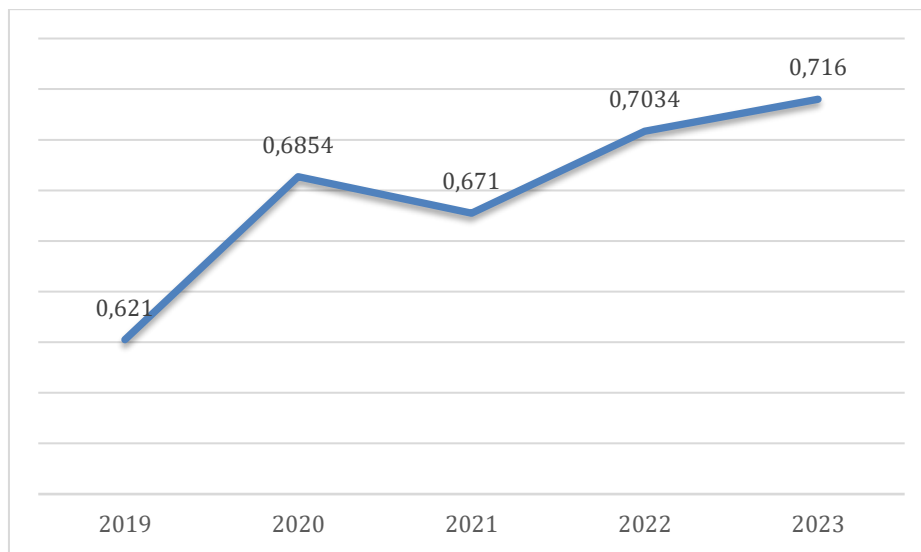

Sumber : Dinas Pemberdayaan Masyarakat dan Desa Kab. Klaten, 2024

**Gambar 2.72 Nilai Indeks Desa Membangun (IDM) Kabupaten Klaten Tahun 2019-2023**

Pemerintah Kabupaten Klaten melakukan upaya peningkatan Indeks Desa Membangun melalui pemberdayaan masyarakat dan desa, tahun 2023 IDM adalah 0,7160%, angka ini meningkat apabila dibandingkan dengan angka IDM di tahun 2022 yang tercatat 0,7034%. Upaya peningkatan IDM dilakukan dalam bentuk pembinaan, pelatihan, dan pemberdayaan bagi masyarakat dan desa.

Indeks Desa Membangun mengarahkan ketepatan intervensi dalam kebijakan dengan korelasi intervensi pembangunan yang tepat dari Pemerintah sesuai dengan partisipasi Masyarakat yang berkorelasi dengan karakteristik wilayah Desa yang dapat menentukan status kemandirian desa. Berikut status desa berdasarkan Indeks Desa Membangun (IDM) Tahun 2019-2023;

**Tabel 2.90 Status Desa Berdasarkan Indeks Desa Membangun (IDM) Tahun 2019-2023**

Status Desa	Jumlah (desa) s.d Tahun				
	2019	2020	2021	2022	2023
Sangat tertinggal	8	0	0	0	0
Tertinggal	53	8	3	0	0
Berkembang	258	288	272	248	209
Maju	64	92	113	137	173
Mandiri	8	3	3	6	9
Total Desa	391	391	391	391	391

Sumber: Dinas Pemberdayaan Masyarakat dan Desa Kab. Klaten, 2024

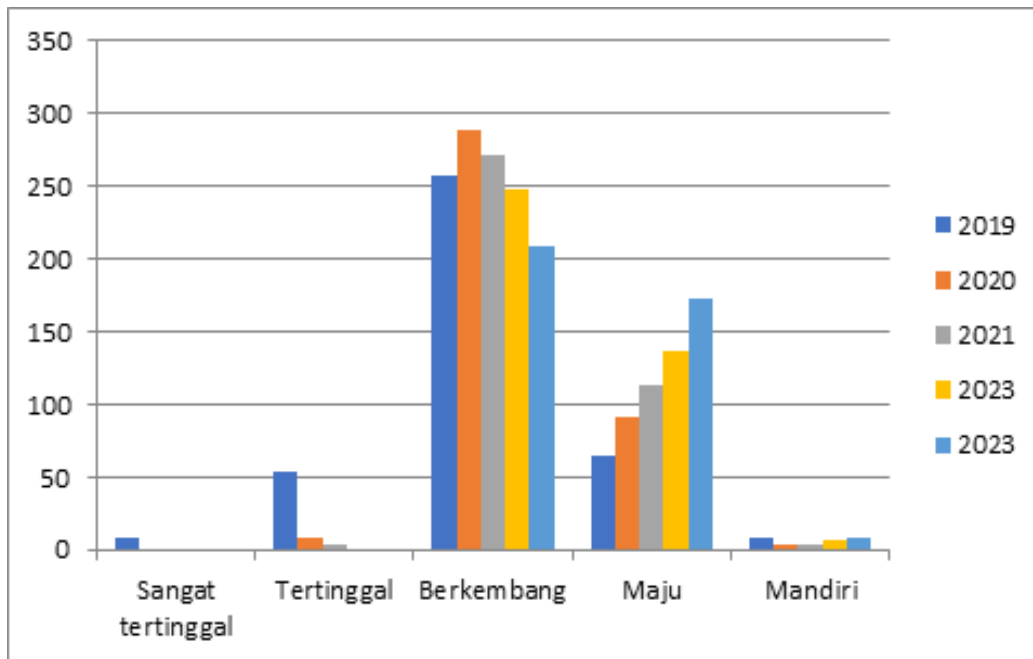

Sumber: Dinas Pemberdayaan Masyarakat dan Desa Kab. Klaten, 2024

**Gambar 2.73 Status Desa Berdasarkan Indeks Desa Membangun Tahun 2019-2023**

Dari grafik di atas dapat dilihat bahwa di tahun 2023 desa berstatus desa sangat tertinggal dan tertinggal sama dengan tahun 2022 yaitu sudah tidak ada lagi desa dengan status tersebut. Sedangkan desa berstatus maju dan mandiri dari tahun ke tahun mengalami kenaikan meskipun tidak begitu signifikan. Sehingga masih perlu *effort* lebih untuk mencapai kemajuan dan kemandirian desa melalui peningkatan partisipasi dan pemberdayaan masyarakat dalam pembangunan daerah.

Dalam rangka meningkatkan ketrampilan dalam pengelolaan teknologi tepat guna, Pemerintah Kabupaten Klaten melakukan pemberdayaan masyarakat dengan memberikan pelatihan. Mekanisme penerapan dan pemanfaatan Teknologi Tepat Guna (TTG) di Kabupaten Klaten diawali dengan sosialisasi mencakup 26 kecamatan, kemudian proses pembentukan Pos Pelayanan Teknologi Tepat Guna (TTG) antar desa dipilih pada kecamatan yang memiliki potensi untuk dikembangkan. Pada tahun 2020 tidak ada data perkembangan pemanfaatan teknologi tepat guna di pedesaan maupun pelatihan Teknologi Tepat Guna (TTG). Tahun 2023 Dinas Pemberdayaan Masyarakat dan Desa Kabupaten Klaten menyelenggarakan penguatan lembaga posyantek desa dan pembentukan posyantek desa. Pelatihan teknologi tepat guna di pedesaan dari kurun waktu Tahun 2019-2023 disajikan pada tabel dibawah ini.

**Tabel 2.91 Pelatihan Teknologi Tepat Guna di Kabupaten Klaten Tahun 2019-2023**

No	Uraian	Tahun				
		2019	2020	2021	2022	2023
1.	Jenis Pelatihan TTG yang	1. Pelatihan pembuatan briket arang dengan	-	Pelatihan pengelolaan sampah di	Pelatihan pemanfaatan sumber daya	1. penguatan lembaga



No	Uraian	Tahun				
		2019	2020	2021	2022	2023
	telah diberikan	bahan sampah organik di Desa Jurangjero. Kec. Karanganom 2. Pelatihan pembuatan briket arang dengan bahan sampah organik di Desa Karang. Kec. Karanganom 3. Pelatihan pembuatan briket arang dengan bahan sampah organik di Desa Karanganom, Kec. Karanganom 4. Pelatihan pembuatan briket arang dengan bahan sampah organik di Desa Jungkare, Kec. Karanganom 5. Pelatihan pertanian hidroponik di Desa Kahuman, Kec. Ngawen		Desa Kranggan Kec. Polanharjo	alam desa menuju ketahanan pangan berbasis pengolahan sampah melalui TTG di Desa Semangkak Kec. Klaten Tengah dan Desa Sukorini Kec. Manisrenggo	posyantek desa 2. Pembentukan posyantek desa
2.	Data Perkembangan Pemanfaatan Teknologi Tepat Guna (TTG) dipedesaan	1. Posyantek antar Desa TA 2018 di Kec. Cawas, Kec. Wedi 2. Posyantek Antar Desa TA 2018 di Kec. Wedi	1. Posyantek antar Desa Kec. Manisrenggo 2. Posyantek antar Desa Kec. Trucuk	-	1. Posyantek antar Desa Kec. Klaten Tengah 2. Posyantek antar Desa Kec. Klaten Utara 3. Posyantek antar Desa Kec. Kebonarum 4. Posyantek antar Desa Kec. Juwiring	1. Posyantekdes Desa Semangkak Kec. Klaten Tengah 2. Posyantekdes Desa Sukorini Kec. Manisrenggo

Sumber: Dinas Pemberdayaan Masyarakat dan Desa Kab. Klaten. 2024

Pembangunan Kawasan Perdesaan di Kabupaten Klaten merupakan pembangunan antar desa yang dilaksanakan dalam upaya mempercepat dan meningkatkan kualitas pelayanan dan pemberdayaan masyarakat desa. Pembangunan kawasan perdesaan dari kurun waktu 2019-2023 dapat dilihat pada tabel berikut.

**Tabel 2.31 Lokasi Pengembangan Kawasan Perdesaan Kabupaten Klaten Tahun 2019-2023**

Tahun	Nama / Tema Kawasan	Lokasi	Tahap Kegiatan	Keterangan
2019	Kawasan Peternakan Kambing	Kecamatan Ngawen: Ds. Gatak, Ds. Duwet, Ds. Manjung	Proses SK Bupati	-



Tahun	Nama / Tema Kawasan	Lokasi	Tahap Kegiatan	Keterangan
	Kawasan Wisata Air dan Perikanan	Kecamatan Tulung: Ds. Wunut, Ds. Cokro, Ds. Daleman, Ds. Dalangan	Proses persetujuan kerjasama antar desa	-
	Kawasan Pertanian Terpadu	Kecamatan Delanggu: Ds. Dukuh, Ds. Jetis, Ds. Butuhan, Ds. Banaran, Ds. Bowan, Ds. Sribit, Ds. Mendak, Ds. Krecek, Ds. Karang, Ds. Sabrang, Ds. Tlobong, Ds. Gatak, Ds. Delanggu, Ds. Kepanjen, Ds. Segaran, Ds. Sidomulyo.	Proses persetujuan kerjasama antar desa	-
2020	-	-	-	-
2021	-	-	-	-
2022	-	-	-	-
2023	-	-	-	-

Sumber: Dinas Pemberdayaan Masyarakat dan Desa Kab. Klaten, 2024

Dari data yang tersaji pada Tahun 2019-2023, pengembangan kawasan perdesaan ada 9 pengembangan kawasan pedesaan, dan masih dalam proses penyusunan RPKP, yaitu:

- 1). Pengembangan kawasan desa sentra batik di Desa Jarum, Banyuripan, Beluk, dan Kebon di Kecamatan Bayat. Pengembangan kawasan desa batik tersebut telah sesuai dengan potensi yang dimiliki oleh desa-desa tersebut sebagai sentra penghasil batik di Kabupaten Klaten.
- 2). Pengembangan kawasan desa industri lurik dan pertanian organik di Desa Tlingsing, Mlese, Balak, dan Baran di Kecamatan Cawas. Pengembangan kawasan desa industri lurik dan pertanian organik tersebut sudah sesuai dengan potensi yang dimiliki desa.
- 3). Pengembangan kawasan desa wisata budaya berbasis ekonomi di Desa Taskombang, Solodiran, Kranggan, dan Nangsri di Kecamatan Manisrenggo. Pengembangan kawasan desa wisata budaya berbasis ekonomi tersebut sudah sesuai dengan potensi yang dimiliki desa.
- 4). Pengembangan kawasan desa wisata alam lereng merapi di Desa Balerante, Sidorejo, dan Bumiharjo di Kecamatan Kemalang. Pengembangan kawasan desa wisata alam lereng merapi tersebut sudah sesuai dengan potensi desa yang terletak di lereng gunung merapi.
- 5). Pengembangan Kawasan Pertanian Organik meliputi Desa Gempol, Desa Jeblog, Desa Ngabeyan, dan Desa Pondok Kecamatan Karanganyar. Pengembangan kawasan pertanian organik tersebut sudah sesuai dengan potensi yang dimiliki desa.
- 6). Pengembangan Kawasan Wisata Terpadu meliputi Desa Gondang, Desa Basin, Desa Pluneng, Desa Malangjiwan, Desa Karangduren, Desa Ngrundul, dan Desa Menden Kecamatan Kebonarum. Pengembangan kawasan wisata terpadu tersebut sudah sesuai dengan potensi yang dimiliki desa.



- 7). Pengembangan Kawasan Industri Rumah Tanggadan Pangan Lestari meliputi Desa Kranggan, Desa Keprabon, dan Desa Kebonharjo Kecamatan Polanharjo. Pengembangan kawasan industri rumah tangga dan pangan lestari tersebut sudah sesuai dengan potensi yang dimiliki desa.
- 8). Pengembangan Kawasan Wisata Air dan Pertanian meliputi Desa Janti, Desa Sidowayah, dan Desa Sidoharjo Kecamatan Polanharjo. Pengembangan kawasan wisata air dan pertanian tersebut sudah sesuai dengan potensi yang dimiliki desa.
- 9). Pengembangan Kawasan Wisata Budaya meliputi Desa Taji, Desa Kemudo, Desa Bugisan, Desa Tlogo, dan Desa Kebon dalem Kidul Kecamatan Prambanan. Pengembangan kawasan wisata budaya tersebut sudah sesuai dengan potensi yang dimiliki desa.

Berdasarkan tabel diatas, di tahun 2019 terdapat 9 (sembilan) kawasan dengan desa sebanyak 40 (empat puluh) desa yang akan dikembangkan berbasis kawasan perdesaan yang sudah ditetapkan dengan Surat Keputusan Bupati dan ada 3 kawasan perdesaan yang sedang berproses untuk kerja sama dalam kawasan (untuk Ngawen sudah terjadi kesepakatan dan berproses untuk ditetapkan dengan Keputusan Bupati). Pada tahun 2020 tidak melakukan sosialisasi pembentukan kawasan pedesaan karena refokusing anggaran akibat pandemi *Covid-19*, sedangkan pada tahun 2021 s.d tahun 2023 tidak ada pembentukan kawasan karena berfokus pada pembinaan kawasan yang telah terbentuk, yaitu:

1. Kecamatan Cawas (Desa Tlingsing, Desa Mlese, Desa Baran, Desa Balak).
2. Kecamatan Wedi (Desa Kadilanggon, Desa Kaligayam, Desa Melikan).

#### **2.3.2.4. Bidang Pengendalian Penduduk dan Keluarga Berencana**

Indikator pelaksanaan urusan Pengendalian Penduduk dan Keluarga Berencana, diantaranya:

##### **1. Jumlah Peserta KB dan KB Aktif**

Target nasional Contraceptive Prevalensi Rate (CPR )tahun 2023 sebesar 62,54% dan tahun 2024 63,41%, sehingga capaian CPR di Kabupaten Klaten sudah melampaui target. Hal ini disebabkan karena semakin meningkatnya kesadaran pasangan usia subur dalam menyiapkan keluarga sejahtera, dan juga kondisi sosial masyarakat. Akan tetapi capaian Tahun 2023 Kabupaten Klaten menurun dibandingkan Tahun 2022, yaitu turun 0,21% dari 66,09% pada Tahun 2022 menjadi 65,88% pada Tahun 2023. Gambaran peserta KB baru dan KB Aktif di Kabupaten Klaten Tahun 2019-2023 disajikan pada tabel dibawah ini.

**Tabel 2.93 Peserta KB dan KB Aktif di Kabupaten Klaten Tahun 2019-2023**

Tahun	PUS	Peserta KB baru		Peserta KB Aktif	
		Jumlah	%	Jumlah	%
2019	197.949	12.923	6,52	141.315	71,39
2020	195.133	12.348	6,33	138.344	70,94
2021	197.321	13.550	5,15	138.719	70,30
2022	188.158	10.392	5,52	124.337	66,09
2023	176.543	6.751	3,82	116.309	65,88

Sumber: Dinas Sosial. P3AKB Kab. Klaten, 2023

Data per November 2022, data Peserta KB Baru Sifatnya rekap tahunan sehingga menunggu rekap pertengahan Januari 2023

## 2. Keluarga Pra Sejahtera dan Keluarga Sejahtera I

Perkembangan jumlah keluarga sejahtera tahun 2019-2020 mengalami kenaikan sebesar 483. Hal ini bisa disebabkan karena dampak pandemi. Sayangnya setelah tahun 2021 data Pra sejahtera, KS I, dan Keluarga Sejahtera sudah tidak muncul lagi. Jumlah Pra Sejahtera, KS I, dan Keluarga Sejahtera Tahun 2019–2023 sebagaimana disajikan pada tabel berikut.

**Tabel 2.94 Jumlah Pentahapan Keluarga Sejahtera Menurut Jenis Tahun 2019-2023**

Tahun	Pra Sejahtera	KS-I	KS	Jumlah
2019	52.686	81.747	237.828	372.261
2020	52.722	82.267	237.755	372.744
2021	N/A	N/A	N/A	N/A
2022	N/A	N/A	N/A	N/A
2023	N/A	N/A	N/A	N/A

Sumber: Dinas Sosial. P3AKB Kab. Klaten, 2023

Berdasarkan hasil pendataan keluarga 2021 sampai dengan tahun 2023 terdapat perbedaan variable metode pendataan keluarga, yang sudah tidak menggunakan keluarga Pra Sejahtera dan Keluarga Sejahtera I akan tetapi berdasarkan kepemilikan jaminan kesehatan.

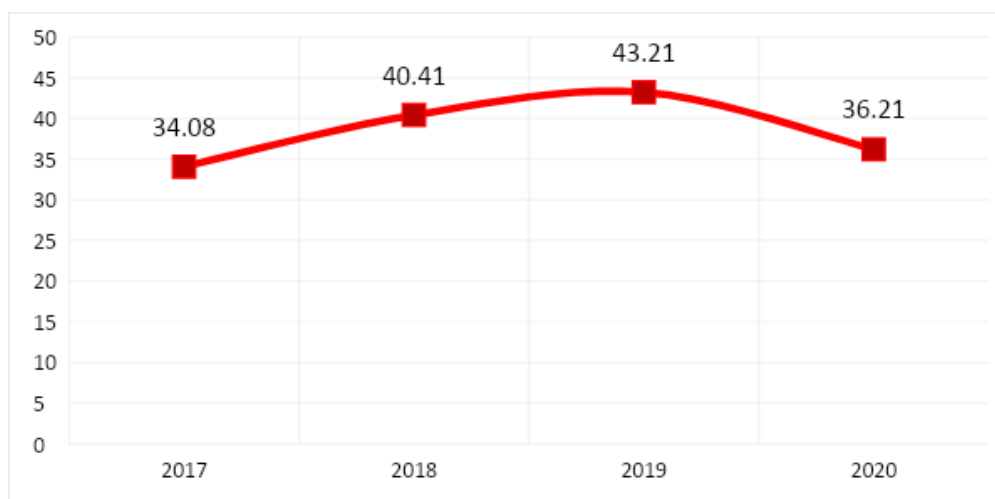

Sumber: Dinas Sosial. P3AKB Kab. Klaten, 2022

**Gambar 2.74 Persentase Keluarga Pra Sejahtera & Sejahtera 1 Tahun 2017-2020**



### 3. Pengendalian Penduduk dan Keluarga Berencana

Laju pertumbuhan penduduk di Kabupaten Klaten merupakan dampak yang didapatkan dari penambahan penduduk pada tiap tahunnya. Pertumbuhan penduduk ini tergantung pada angka kelahiran dan kematian pada tahun berkenaan. Untuk urusan pengendalian penduduk dan keluarga berencana memiliki beberapa indikator sebagai pendukung penurunan laju pertumbuhan penduduk. Berikut gambaran pengendalian penduduk dan keluarga berencana di Kabupaten Klaten yang dapat dilihat dari beberapa indikator sebagai berikut.

**Tabel 2.95 Pengendalian Penduduk dan Keluarga Berencana Kabupaten Klaten Tahun 2019-2023**

Indikator	Satuan	Tahun				
		2019	2020	2021	2022	2023
Laju pertumbuhan penduduk (LPP)	%	0,51	0,54	-4,08	0,80	0,78
Total Fertility Rate (TFR)	Anak per usia subur	2,1	2,1	1,6	2,08	1,95
Angka pemakaian kontrasepsi/CPR bagi perempuan menikah usia 15 - 49	%	71,39	70,9	70,30	65,14	65,88
Cakupan PUS yang ingin ber-KB tidak terpenuhi (unmet need)	%	15,91	16,95	16,97	17,87	12,54
Rasio petugas Pembantu Pembina KB Desa (PPKBD) setiap desa/kelurahan	%	100	100	100	100	100

Sumber : Dinas Sosial. P3AKB Kab. Klaten, 2023.

\* data per November 2023

\* data LPP Disdukcapil Semester 1 Th 2023

Dari tabel di atas dapat dilihat bahwa Laju Pertumbuhan Penduduk pada Tahun 2023 mengalami penurunan sebesar 0,02% dari capaian Tahun 2022 menjadi 0,78%. Sedangkan rata-rata TFR 1,95, anak per pasangan usia subur ini merupakan capaian yang baik, menandakan bahwa rata-rata tiap keluarga memiliki 1 s/d 2 anak. Untuk Cakupan PUS yang ingin ber-KB tidak terpenuhi (*unmetneed*) belum mengalami penurunan yang berarti positif yaitu semakin kecil peserta KB yang *drop out* atau keluar dari peserta KB, serta adanya KIE dan pendampingan dari kader kepada PUS yang belum ber-KB. Untuk Rasio petugas pembantu pembina KB desa (PPKBD) bersifat tetap yaitu terdapat 1 orang PPKB di setiap desa.

#### 2.3.2.5. Bidang Komunikasi dan Informatika

Saat ini komunikasi dan informatika merupakan bagian penting bagi masyarakat dalam memenuhi kebutuhan sehari-hari. Sarana/prasarana



komunikasi dan informatika yang berkembang pesat telah merevolusi cara hidup manusia, baik cara berkomunikasi, cara belajar, cara bekerja, cara berbisnis dan lain sebagainya. Dengan teknologi komunikasi dan informasi, segala aktivitas manusia dapat dilakukan melalui cara baru, inovatif, instan, transparan, akurat, tepat waktu dan efektif. Selain itu, semua proses pelaksanaan kegiatan serta konten dapat ditransformasikan dari fisik dan status menjadi digital, mobile, virtual, serta personal dengan demikian kecepatan kinerja akan meningkat.

Berdasarkan amanat peraturan Presiden Nomor 39 tahun 2019 tentang Satu Data Indonesia, penyelenggaraan urusan komunikasi dan informasi daerah sangat erat kaitannya dalam mengakomodir ketersediaan data dan informasi daerah. Menindaklanjuti Perpres tersebut diatas maka dibentuk Perbub Satu Data Kabupaten Kabupaten Nomor 52 tahun 2020, dalam pelasaannya ditetapkan Surat Keputusan bupati klaten nomor 050/400/2022 dibentuk SK Penyelenggara Satu Data. Dalam mengakomodir amanat Peraturan Presiden tersebut, Pemerintah Kabupaten Klaten telah memiliki 1 website utama yaitu [www.klatenkab.go.id](http://www.klatenkab.go.id), Namun keberadaan website tersebut masih perlu terus ditingkatkan, karena kurangnya informasi yang disampaikan di website tersebut. Hal itu disebabkan karena masih rendahnya kualitas dan kuantitas sumberdaya manusia serta sarana dan prasarana dan bidang komunikasi dan informasi. Capaian indikator Urusan Komunikasi dan Informatika selama tahun 2020 s/d 2021 bersifat tetap, antara lain: Cakupan pengembangan dan pemberdayaan Kelompok Informasi Masyarakat di Tingkat Kecamatan tercatat sebesar 75%; cakupan layanan komunikasi 56,5%. Namun Tahun 2022 Terdapat perbedaan indikator kinerja yang semula Cakupan pengembangan dan pemberdayaan KIM di tingkat kecamatan menjadi Persentase Pengembangan dan Pemberdayaan Kelompok Informasi Masyarakat Di Tingkat Kecamatan. Dan mulai tahun 2022 KIM bukan lagi menjadi indikator kinerja utama urusan komunikasi dan informatika, melainkan sudah menjadi salah satu indikator program urusan komunikasi dan informatika. Capaian indikator Kinerja Program Diskominfo tahun 2019-2023 dapat dilihat pada tabel dibawah ini

**Tabel 2.96 Capaian Indikator Kinerja Urusan Komunikasi dan Informatika Tahun 2019-2023**

Indikator	Satuan	Tahun				
		2019	2020	2021	2022	2023
Cakupan pengembangan dan pemberdayaan Kelompok Informasi Masyarakat di Tingkat Kecamatan	%	73	75	75	0	0
Persentase Pengembangan dan Pemberdayaan Kelompok Informasi Masyarakat Di Tingkat Kecamatan	%	0	0	0	100	100
Cakupan layanan telekomunikasi	%	53,6	56,5	56,5	70	78



Sumber: Diskominfo Kabupaten Klaten, 2024



### 2.3.2.6. Koperasi

Koperasi merupakan bagian pengembangan ekonomi daerah di Kabupaten Klaten, mengingat posisi dan manfaatnya yang menyentuh sampai lapisan bawah, dan dapat dijadikan sebagai wahana paguyuban maupun kelompok usaha masyarakat.

Koperasi aktif dalam tinjauan yang dilakukan oleh Dinas Koperasi UKM dan perdagangan adalah koperasi yang dalam 3 tahun terakhir masih melakukan Rapat Anggota Tahunan (RAT) koperasi. Perkembangan koperasi aktif mengalami perkembangan yang cukup fluktuatif, dari 710 koperasi aktif di tahun 2018 meningkat menjadi 713 koperasi di tahun 2019, kemudian pada masa Pandemi *Covid-19* menurun menjadi 494 koperasi di tahun 2021. Jumlah koperasi di kabupaten Klaten pada tahun 2022 adalah 900 koperasi sedangkan jumlah koperasi yang aktif adalah 315 koperasi (35%), jika dibandingkan dengan jumlah koperasi aktif pada tahun 2021 sebanyak 494 koperasi aktif maka ada penurunan sebanyak 179 koperasi. Jumlah koperasi di kabupaten Klaten pada tahun 2023 adalah 909 koperasi sedangkan jumlah koperasi yang aktif adalah 312 koperasi (34,32%), jika dibandingkan dengan jumlah koperasi aktif pada tahun 2022 sebanyak 315 koperasi aktif maka ada penurunan sebanyak 3 koperasi. Dengan adanya pendataan ulang koperasi berdasarkan online data sistem (ODS) banyak koperasi yang tidak aktif hal ini disebabkan karena para pengurus koperasi dan anggotanya belum mampu melakukan manajemen keanggotaan dengan baik sehingga kemampuan mengelola koperasi pun belum maksimal atau bahkan banyak koperasi yang kepengurusannya sudah tidak ada (bubar).

Syarat untuk menjadi koperasi yang bisa dikatakan aktif dan sehat adalah koperasi yang selalu melakukan rapat anggota tahunan (RAT) setahun sekali, dalam hal ini ketidak tercapaian target indikator ini diakibatkan pengurus, pengawas koperasi aktif masih belum memahami pengelolaan koperasi, salah satunya kewajiban pengurus koperasi melaksanakan/melaporkan Rapat Tahunan Anggota (RAT). Dengan adanya koperasi aktif dan sehat, harapannya akan menjadi koperasi yang produktif untuk mendukung pengembangan Klaster di Kabupaten Klaten.

Di tahun 2023 koperasi yang melaksanakan dan melaporkan Rapat Tahunan Anggota (RAT) setiap tahun selama 3 tahun berturut turut sebanyak 276 koperasi dari jumlah koperasi sebanyak 909 koperasi, ini berarti hanya 30,36% yang melaksanakan dan melaporkan Rapat Tahunan Anggota (RAT) kepada Dinas Koperasi, Usaha Kecil dan Menengah dan Perdagangan Kabupaten Klaten setiap tahun selama 3 tahun berturut-turut. Berikut data perkembangan perkoperasian Tahun 2019-2023.

**Tabel 2.97 Perkembangan Koperasi Kabupaten Klaten Tahun 2019-2023**

No	Pengembangan Usaha Nasional	Jumlah (Unit)				
		2019	2020	2021	2022	2023
1	Koperasi	889	893	898	900	909
2	KUD	34	34	34	34	34
3	Koperasi Aktif	713	717	494	315	312
4	Koperasi Tidak Aktif	176	176	404	585	597
5	Koperasi Sehat	13	15	16	16	16
6	Koperasi Cukup Sehat	346	352	335	203	260

Sumber: Dinas Dagkop & UMKM dan Disperinaker Kabupaten Klaten, 2024

### 2.3.2.7. Usaha Kecil dan Menengah

Jumlah usaha mikro selama kurun waktu tahun 2019-2023 mengalami kenaikan, dari 38.838 unit di tahun 2019 menjadi 50.245 unit di tahun 2023. Sedangkan jumlah usaha mikro pada tahun 2023 sebanyak 50.245 unit, atau bertambah 70 UMKM dibandingkan tahun 2022 yang berjumlah 50.175, sehingga pertumbuhan usaha mikro sebesar 0,14% telah sesuai target yang ditetapkan. Persentase pertumbuhan usaha mikro yang relatif kecil disebabkan karena usaha mikro bersifat dinamis, bergeliatnya ekonomi yang mengakibatkan sektor industri yang mulai beroperasi sehingga banyak yang semula adalah pelaku usaha mikro beralih menjadi pekerja industri. Oleh sebab itu secara berkala diperlukan adanya pendataan ulang UMKM.

**Tabel 2.98 Perkembangan Usaha Kecil dan Menengah Kabupaten Klaten Tahun 2019-2023**

No	Pengembangan Usaha Nasional	Jumlah (Unit)				
		2019	2020	2021	2022	2023
1	Jumlah Unit Usaha (UMKM)					
	a). UMKM Mikro	50.027	50.070	50.125	50.175	50.245
	b). UMKM Kecil	5.030	5.030	5.030	5.030	5.030
2	Jumlah Tenaga Kerja (orang)					
	a).Usaha Kecil	141.238	141.266	137.228	141.266	141.571
	b).Usaha Menengah/ Besar	12.839	12.845	12.717	12.717	12.717

Sumber: Dinas Dagkop & UMKM dan Disperinaker Kabupaten Klaten, 2024

Kenaikan jumlah UMKM ini berdampak pada penyerapan tenaga kerja untuk usaha kecil dari 141.266 orang pada tahun 2022 menjadi 141.571 orang pada tahun 2023 atau bertambah 305 orang. Sedangkan jumlah tenaga kerja usaha menengah/besar pada tahun 2022 dan 2023 sebanyak 12.717 orang. Kondisi ini dikarenakan banyak lapangan usaha yang gulung tikar saat Pandemi Covid-19 sehingga melakukan pengurangan tenaga kerja. Gambaran *trend* jumlah tenaga kerja pada unit usaha.

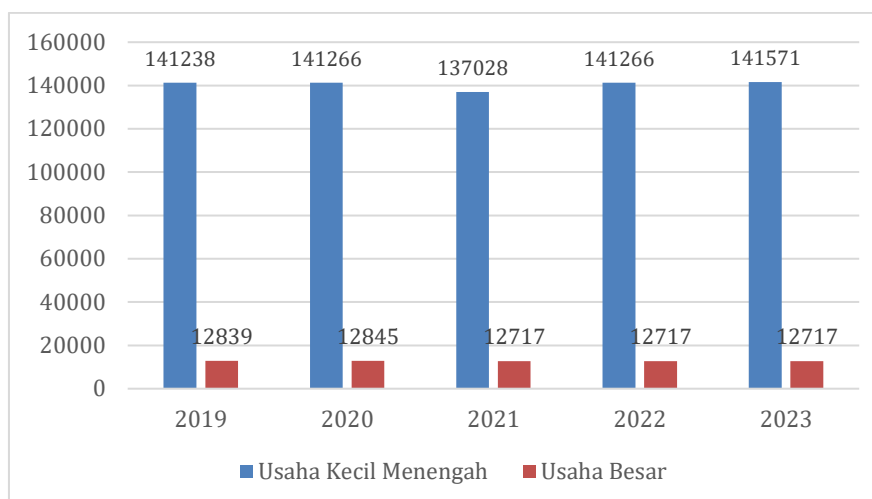

Sumber: Disperinaker Kabupaten Klaten, 2024

**Gambar 2.75 Jumlah Tenaga Kerja di Perusahaan Kecil dan Menengah/Besar Kabupaten Klaten Tahun 2019-2023**

Perkembangan Koperasi dan UKM Tahun 2019-2023 dapat dilihat bahwa penyerapan tenaga kerja cukup fluktuatif terutama pada usaha kecil. Hal ini disebabkan karena belum optimalnya pemasaran produk, dimana banyak produk yang tidak terserap oleh pasar sehingga menumpuk dan berdampak pada PHK karyawan selain itu faktor usaha musiman UKM biasanya musiman pada waktu tertentu. Ada masa pelaku usaha akan kebanjiran pesanan sehingga akan banyak tenaga kerja yang dibutuhkan begitu juga untuk sebaliknya ada masa sepi pesanan sehingga harus menghentikan tenaga kerja.

Pemerintah Kabupaten Klaten telah menetapkan 10 (sepuluh) produk unggulan daerah berdasarkan Keputusan Bupati Nomor 31/050/1 Tahun 2024 tentang Produk Unggulan daerah yaitu Batik, Lurik, Konveksi, Tembakau Asepan dan Rajangan, Mebel, Keramik, Logam. Di samping itu, Kabupaten Klaten juga telah memiliki 11 (sebelas) Klaster UKM yaitu Klaster Batik, Lurik, Konveksi, Keramik, Mebel, Logam, Handycraft, Makanan Olahan, Lereng Merapi, Desa Wisata dan Minapolitan sebagaimana yang telah ditetapkan dengan Keputusan Bupati Nomor 050/91 Tahun 2017.

Pengembangan dan pemberdayaan UKM melalui pola klaster dan penetapan Produk Unggulan Daerah diharapkan mampu mendorong pertumbuhan ekonomi lokal serta dapat menjadi daya ungkit bagi pertumbuhan sektor dan sub sektor lainnya. Selain itu juga melalui Keputusan Bupati Klaten Nomor 518.3/866 Tahun 2019 tentang Batik Sindu Melati sebagai Batik Khas Kabupaten Klaten, guna mengangkat batik sebagai salah satu produk unggulan Kabupaten Klaten, diharapkan dapat menjadi trademark dan brand image bagi Kabupaten Klaten.

Guna meningkatkan akses pasar dan guna mendorong kecintaan terhadap produk lokal UMKM Kabupaten, pada tahun 2019 telah ditetapkan



Peraturan Bupati Klaten Nomor 27 Tahun 2019 tentang Penggunaan Slogan Aku Cinta Produk Klaten. Pemberdayaan UMKM khususnya usaha mikro perlu dilakukan secara berkelanjutan melalui berbagai pelatihan untuk klaster UMKM guna meningkatkan ketrampilan SDM UMKM, penguatan kelembagaan, fasilitasi bantuan bahan baku, peralatan maupun modal usaha, fasilitasi standarisasi produk antara lain PIRT, halal, label kandungan nutrisi, merk dagang, HAKI, SKKNI dan lain lain sebagainya.

#### **2.3.2.8. Bidang Statistik**

Sejalan dengan penerapan perencanaan dan penganggaran berbasis kinerja, langkah penguatan pengendalian dan evaluasi kinerja pelaksanaan rencana pembangunan menjadi pilihan strategis. Proses perencanaan memerlukan data dan informasi statistik yang berkualitas, ketersediaan data dan informasi statistik yang andal merupakan salah satu kunci keberhasilan perencanaan. Data dan informasi statistik berkualitas tidak saja menjadi rujukan pemerintah tetapi juga dibutuhkan oleh kalangan swasta dan masyarakat untuk pengembangan usaha dan beragam kebutuhan lainnya.

Kualitas data diukur melalui 6 (enam) dimensi, yaitu: akurat, relevan, tepat waktu (*timeliness*), mudah diakses (*accessibility*), koheren (*coherence*) yang berarti konsisten antar sektor dan antar periode dan spasial serta mudah diinterpretasi (*interpretability*). Untuk mewujudkan sasaran tersebut dirumuskan 3 (tiga) langkah: (i) Peningkatan kualitas data; (ii) Peningkatan penerapan teknologi informasi dan komunikasi; dan (iii) Peningkatan kapasitas SDM. Dalam rangka meningkatkan ketersediaan data dan informasi, Pemerintah Kabupaten Klaten bekerjasama dengan BPS menerbitkan dokumen Kabupaten Klaten Dalam Angka (KKDA), Kajian Ekonomi Daerah (KED), Input-Output, Profil Desa, Profil Daerah, Evaluasi RKPD, dan Laporan Kinerja Instansi Pemerintah (LkjIP). Semua dokumen ini dimaksudkan sebagai ukuran kinerja daerah untuk setiap tahunnya yang sudah tercapai 100%.

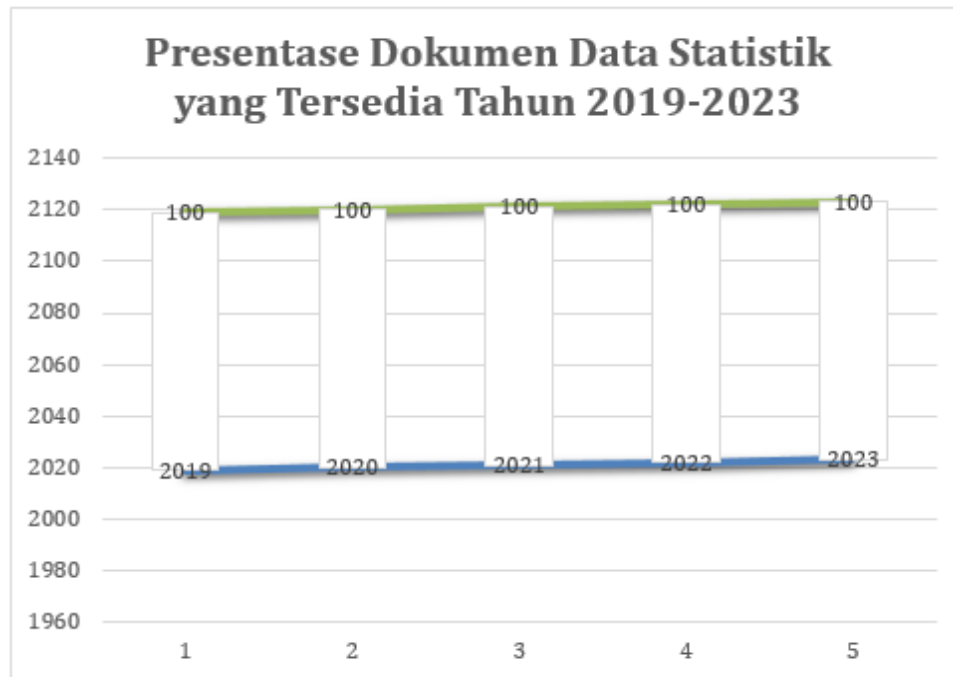

Sumber: Diskominfo Kabupaten Klaten, 2024

**Gambar 2.76 Persentase Dokumen Data Statistik yang Tersedia Tahun 2019-2023**

### 2.3.2.9. Bidang Perpustakaan

Jumlah pengunjung perpustakaan di Kabupaten Klaten sampai dengan tahun 2023 sejumlah 57.291 orang. Kondisi ini mengalami peningkatan signifikan sebanyak 21.857 orang apabila dibandingkan dengan jumlah pengunjung pada tahun 2022. Pada tahun 2023, terdapat program inovasi layanan perpustakaan terbaru yaitu Mobil Buku Anak Keliling Mari Datang Kesini (Mbak Marsini). Sampai dengan akhir tahun 2023, seluruh layanan perpustakaan dapat beroperasi secara optimal. Adapun layanan perpustakaan yang telah beroperasi secara normal yaitu:

1. Pinjam Buku Cara Online (Jambu Carlin)
2. Bus Jemput Anak Sekolah Baca Buku (Bejanaku)
3. Pojok Baca Buku Digital (Pocadi) di Mall Pelayanan Publik
4. Perpustakaan *Car Free Day*
5. Layanan perpustakaan keliling

Dalam meningkatkan layanan perpustakaan, Dinas Perpustakaan dan Kearsipan Kabupaten Klaten juga meluncurkan program inovasi Kartu Tanda Anggota Perpustakaan Berbasis Nomor Induk Kependudukan (Kanda Pusta Berindu). Program inovasi ini merupakan sinergi dengan Dinas Kependudukan dan Pencatatan Sipil Kabupaten Klaten yaitu dengan pengintegrasian data anggota Perpustakaan yang mudah diakses masyarakat yang diimplementasikan dalam bentuk penyaluran data dengan telah terintegrasinya data anggota perpustakaan dengan penerapan NIK maka anggota perpustakaan Dinas Perpustakaan dan Kearsipan Kabupaten Klaten otomatis menjadi anggota



Perpustakaan Nasional. Selain itu, Dinas Perpustakaan dan Kearsipan tetap berupaya untuk mengoptimalkan pelayanan melalui sistem online/Digital dengan Aplikasi I-Klaten yang berisi koleksi buku Digital (e-book) yang dapat diakses oleh anggota masyarakat yang tercatat sebagai anggota e-pustaka dengan mendownload dari layanan Playstore disamping dengan pelayanan langsung yang dilaksanakan oleh perpustakaan Daerah.

Jumlah dan koleksi buku perpustakaan tahun 2023 sebanyak 51.377 eksemplar. Penambahan jumlah koleksi buku tahun 2023 sebanyak 632 eksemplar dibandingkan tahun 2022. Jumlah koleksi judul buku sampai dengan saat ini sebanyak 38.348 eksemplar sedangkan untuk jumlah pustakawan pada tahun 2023 sebanyak 4 (empat) orang pustakawan. Berikut data capaian indikator perpustakaan Tahun 2019-2023. Berkaitan dengan perkembangan perpustakaan desa di wilayah Kabupaten Klaten sampai dengan tahun 2023, terdapat 136 perpustakaan yang telah dilakukan pembinaan dari sebanyak 391 desa di Kabupaten Klaten. Pembinaan perpustakaan ini menjadi kegiatan rutin yang dilaksanakan setiap tahunnya sehingga diharapkan seluruh desa di wilayah Kabupaten Klaten dapat terbina perpustakaannya.

**Tabel 2.99 Data terkait Kepustakaan di Kabupaten Klaten Tahun 2019-2023**

Indikator	Satuan	Tahun				
		2019	2020	2021	2022	2023
Jumlah pengunjung perpustakaan per tahun	Orang/ Pengunjung	83.511	70.878	11.811	35.434	57.291
Koleksi buku yang tersedia di perpustakaan daerah	Eksemplar	49.786	49.786	50.156	50.745	51.377
Jumlah rata-rata pengunjung perpustakaan/tahun	Orang/ Pengunjung	55.154	55.154	55.154	51.867	51.785
Jumlah koleksi judul buku perpustakaan	Eksemplar	37.457	37.457	37.673	38.009	38.348
Jumlah pengunjung perpustakaan per hari	Orang/ Pengunjung	229	194	32	97	157

Sumber: Dinas Kearsipan dan Perpustakaan Kab. Klaten 2024

### 2.3.2.10. Bidang Kearsipan

Pengelolaan kearsipan merupakan bagian dari aset pemerintah daerah, apabila dilihat dari jumlah arsip yang tercatat beberapa tahun terakhir mengalami peningkatan. Pada tahun 2023 bertambah sebanyak 2.088 arsip hasil alih media dari daerah rawan bencana sehingga jumlah arsip daerah rawan bencana yang sudah dialihmediakan sampai dengan tahun 2023 sebanyak 9.760 arsip. Untuk jumlah arsip yang diakuisisi sebanyak 32 arsip sampai dengan



tahun 2023 sejumlah 124.370 arsip atau bertambah 1%. Sampai dengan tahun 2023, jumlah koleksi arsip sebanyak 126.458 arsip.

Pada tahun 2023, indikator persentase perangkat daerah yang mengelola arsip secara baku sudah tidak digunakan, namun pengukuran kinerja terkait pengelolaan kearsipan di daerah menggunakan indikator jumlah OPD yang dibina dan diaudit kearsipannya sesuai Renstra Dinas Perpustakaan dan Kearsipan Kabupaten Klaten Tahun 2021-2026. Adapun jumlah OPD yang telah dibina pada tahun 2023 yaitu sebanyak 60 OPD yang terdiri dari 25 OPD, 26 kecamatan dan 9 lembaga/perusahaan yang berada di wilayah Kabupaten Klaten. Sedangkan untuk audit kearsipan dilaksanakan pada 51 OPD yang terdiri dari 25 OPD dan 26 kecamatan. Hasil audit pengawasan kearsipan ini digunakan sebagai dasar perhitungan dalam menentukan nilai Indeks Kearsipan di Kabupaten Klaten. Sesuai Peraturan Arsip Nasional Republik Indonesia Nomor 6 Tahun 2019 tentang Pengawasan Kearsipan pasal 24 bahwa perhitungan nilai audit pengawasan kearsipan didasarkan pada nilai pengawasan kearsipan eksternal dengan bobot 60% dan nilai pengawasan kearsipan internal dengan bobot 40%. Dalam hal ini, pengawasan kearsipan eksternal dinilai dari Lembaga Kearsipan Daerah dan pengawasan kearsipan internal dinilai dari OPD dan Kecamatan. Perkembangan pengelolaan arsip di Kabupaten Klaten Tahun 2019-2023 dapat dilihat pada tabel berikut:

**Tabel 2.100 Data terkait Kearsipan di Kabupaten Klaten Tahun 2019-2023**

Indikator	Satuan	Tahun				
		2019	2020	2021	2022	2023
Perangkat Daerah yang mengelola arsip secara baku	%	26	8,72	2,5	2,5	N/A
Jumlah Koleksi Arsip	Arsip	110.761	120.417	122.445	125.767	126.458
Jumlah OPD/ Desa/ Kelurahan/ yang Memiliki Pengelolaan Arsip Standar (Secara Offline)	OPD	83	88	97	97	-
Jumlah OPD/ Desa/ Kelurahan/ yang Memiliki Pengelolaan Arsip Standar (Secara Online)	OPD	-	-	42	42	-
Jumlah OPD yang diaudit	OPD	4	5	24	51	51
Perlindungan dan Penyelamatan Arsip di Daerah Rawan Bencana (Arsip yang dialihmediakan)	Arsip	1.120	1.202	2.028	3.322	2.088
Jumlah Pengunjung Arsip	Orang	40	43	45	45	43
Peningkatan SDM pengelola kearsipan	Orang	2	2	2	5	5



Indikator	Satuan	Tahun				
		2019	2020	2021	2022	2023
Peningkatan SDM pengelola kearsipan	CASN/orang	-	-	3	-	-

Sumber : Dinas Kearsipan dan Perpustakaan Kab. Klaten 2024

Inovasi- Inovasi Bidang Kearsipan sampai dengan tahun 2021 sebagai berikut:

**1. Titip Bandaku** (Titip Berkas Arsip Digitalku)

Program penyelamatan arsip secara preventif di daerah rawan bencana dan mulai beroperasi sejak April 2019 untuk menyelamatkan 35.424 berkas arsip di KRB III Merapi yang sewaktu- waktu terancam erupsi Merapi. Wilayah yang dijangkau meliputi Desa Balerante, Desa Sidorejo dan Desa Tegalmulyo di Kecamatan Kemalang. Sampai dengan tahun 2023, terdapat 9.760 arsip di kawasan rawan bencana yang telah dialihmediakan.

**2. Srikandi** (Sistem infoRmasI KeArsipAN Dinamis terintegrasi)

Aplikasi Kearsipan yang digunakan untuk Pengelolaan Arsip Dinamis Terintegrasi.

**3. Pear Manis** (Perbaikan Arsip Masyarakat dan Instansi)

Inovasi ini bertujuan untuk melaksanakan perlindungan dan penyelamatan arsip milik masyarakat, pemerintah desa, dan pemerintah daerah di wilayah Kabupaten Klaten.

**2.3.2.11. Energi dan Sumber Daya Mineral**

Berdasarkan pengamatan terhadap bahan galian dan pertambangan (sumber daya mineral) yang ada di Kabupaten Klaten, bahan galian tersebut pada umumnya termasuk dalam galian golongan C. Hal ini merupakan kewenangan Pemerintah Provinsi. Sesuai Perda Kabupaten Klaten Nomor 10 tahun 2021 tentang Rencana Tata Ruang Wilayah Kabupaten Klaten (RTRW) tahun 2021-2041, pasal 38 ayat (3) Kawasan Peruntukan Pertambangan Batuan dengan luas kurang lebih 65 (enam puluh lima) hektar terdapat di Kecamatan Jatinom dan Kecamatan Tulung.

**Tabel 2.101 Potensi Pertambangan di Kabupaten Klaten**

No	Jenis Mineral	Lokasi	Potensi (m <sup>3</sup> )	Keterangan
1.	Andesit Karangdowo	Desa Ringin Putih, Desa Tumpukan, Kecamatan Karangdowo	1.421.255	Jumlah deposit layak ditambang, belum banyak dimanfaatkan dan dapat digunakan sebagai kontruksi ringan bangunan
2.	Batu Gamping Kalkarenit	Desa Tegalrejo, Kecamatan Bayat	80.000	Jumlah deposit layak ditambang dan dapat digunakan sebagai kontruksi ringan



No	Jenis Mineral	Lokasi	Potensi (m <sup>3</sup> )	Keterangan
3.	Batu Gamping Keras	Desa Jimbung, Kecamatan Kalikotes	180.302	Masih dapat ditambang, namun jika terlalu dalam mengakibatkan kecelakaan penambangan
		Desa Wiro, Desa Gununggajah, Kecamatan Bayat	107.020	
4.	Batu gamping Nummulites	Desa Gununggajah, Kecamatan Bayat	1.000	Jumlah deposit tidak layak ditambang
5.	Batu pasir Tufaan	Desa Kerten, Kecamatan Gantiwarno	1.000	Jumlah deposit tidak layak ditambang
6.	Gabro dan Diorite	Desa Talang, Kecamatan Bayat; Desa Bawak, Kec. Cawas	60.000	Jumlah deposit layak ditambang dapat digunakan kontruksi dan bahan uruk
7.	Lempung Aluvial	Desa Mlese, Desa Jabung, Kecamatan Gantiwarno	5.000	Jumlah deposit layak ditambang dan dapat digunakan sebagai bahan baku batu merah
		Desa Menden, Kecamatan Kebonarum	5.800	
		Desa Rejoso, Desa Pakahan, Desa Bakung, Kecamatan Jogonalan.	98.000	
		Desa Basin, Desa Gondang Kecamatan Kebonarum	575.025	
		Desa Sumberejo, Desa Jetis, Desa Nglinggi Kec. Klaten Selatan	97.250	
8.	Lempung Residual	Desa Beluk, Desa Gununggajah, Kecamatan Bayat	55.750	Jumlah deposit layak ditambang dan dapat digunakan sebagai bahan baku keramik, gerabah, genteng dan bata
9.	Marmar	Desa Bawak, Kecamatan Cawas	75	Jumlah deposit tidak layak ditambang,
10.	Pasir Vulkanik & Andesit Vulkaniki	Kecamatan Kemalang	1.535.000	Jumlah deposit layak ditambang, kualitas pasir vulkanik sangat baik untuk bahan bangunan
11.	Zeolit	Desa Nengahan, Kec. Bayat	100	Deposit tidak layak ditambang

Sumber: Analisis Profil Daerah Kabupaten Klaten, 2022



Dalam rangka mendorong penurunan emisi GRK, Kabupaten Klaten telah melakukan penggunaan EBT (Energi Baru Terbarukan) diantaranya pemanfaatan energi sinar matahari dengan memperbanyak penerangan jalan umum tenaga surya (PJU TS), menghimbau pemakaian panel surya *roof top* untuk keperluan PJU, pada gedung milik pemerintah dan swasta. Selain itu juga pemakaian komponen listrik dan lampu yang hemat energi serta kampanye hemat air dan energi.

### 2.3.2.12. Pertanian

Penerbitan sertifikat hak atas tanah yang diterbitkan Kantor Pertanahan Kabupaten Klaten menjadi salah satu indikator pelayanan umum pada urusan pertanahan. Kantor Pertanahan Kabupaten Klaten pada tahun 2019 menerbitkan 41.007 sertifikat, tahun 2020 menerbitkan 25.611 sertifikat, tahun 2021 menerbitkan 23.926 sertifikat, tahun 2022 menerbitkan 19.518 sertifikat, dan tahun 2023 menerbitkan 14.977 sertifikat.. Adapun gambaran Penerbitan Sertifikat Hak Atas Tanah yang Diterbitkan Kantor Pertanahan Kabupaten Klaten 2019-2023 disajikan pada tabel di bawah ini.

**Tabel 2.102 Penerbitan Sertifikat Hak Atas Tanah yang Diterbitkan Kantor Pertanahan Tahun 2019-2023**

No	Bulan	Penerbitan Sertifikat Hak Atas Tanah (bidang)				
		2019	2020	2021	2022	2023
1	Januari	2.851	1.102	1.157	2.161	1566
2	Februari	2.999	1.730	1.016	1.560	1249
3	Maret	4.667	6.148	3.582	1.909	1340
4	April	5.588	5.667	3.211	1.634	889
5	Mei	6.232	3.444	2.147	938	1262
6	Juni	4.927	420	1.728	1.828	1281
7	Juli	2.495	1194	1.249	2.209	1560
8	Agustus	4.818	927	2.303	1.535	1171
9	September	1.770	1041	3.271	1.856	761
10	Oktober	1.754	1342	1.824	1.187	1332
11	November	1.226	1286	1.247	1.331	1241
12	Desember	1.680	1310	1.191	1.370	1325
<b>TOTAL</b>		<b>41.007</b>	<b>25.611</b>	<b>23.926</b>	<b>19.518</b>	<b>14.977</b>

Sumber: Kantor ATR Kabupaten Klaten, 2024

Penerbitan Sertifikat Hak Atas Tanah yang diterbitkan Kantor Pertanahan Kabupaten Klaten Tahun 2019-2023 mengalami penurunan, hal ini dikarenakan di tahun 2018 ada program dari Presiden Joko Widodo terkait pemutihan (program sertifikat gratis).



**Gambar 2.77 Penerbitan Sertifikat Hak Atas Tanah yang Diterbitkan Oleh Kantor Pertanahan Kabupaten Klaten tahun 2019–2023**

Pada urusan pertanahan masih terdapat beberapa permasalahan yang belum selesai, yaitu masih terdapat tanah milik pemerintah yang belum bersertifikat. Tahun 2022 terdapat 622 tanah/bangunan yang belum bersertifikat, sedangkan pada tahun 2023 terdapat 344 tanah/ bangunan yang belum bersertifikat. Selengkapnya dapat dilihat pada tabel dibawah ini.

**Tabel 2.103 Tanah Milik Pemerintah Yang Belum Bersertifikat Tahun 2023**

No	Tanah/ Bangunan	Jumlah	Sudah Bersertifikat	Belum Bersertifikat
1	Tanah/ Bangunan	750	743	7
2	Jalan Lingkungan (ruas)	1045	1025	20
3	Jalan Kabupaten (ruas)	339	22	317
TOTAL		2134	1790	344

Sumber: BPKD Kab Klaten, 2024

### 2.3.3. Penunjang Urusan Pemerintahan

#### 2.3.3.1. Administrasi Pemerintahan

Berdasarkan urusan wajib dan urusan pilihan, Pemerintah Daerah diberi kewenangan untuk melaksanakan penunjang urusan pemerintahan dalam bidang perencanaan, penganggaran, pengawasan dan kepegawaian. Komposisi anggota DPRD Kabupaten Klaten hasil Pemilu Tahun 2019 berdasarkan Fraksi dan jumlah anggota terdiri dari:

1. Fraksi PDIP: 21 orang;
2. Fraksi Golkar: 7 orang;
3. Fraksi Gerindra: 5 orang;
4. Fraksi PAN; 4 orang;
5. Fraksi Keadilan Sejahtera: 5 orang;
6. Fraksi Demokrat Pembangunan Nasional (DPN): 6 orang;



7. Fraksi Partai Kebangkitan Bangsa (PKB): 4 orang.

Berdasarkan struktur organisasi, anggota DPRD Kabupaten Klaten sebanyak 50 orang terbagi dalam: Pimpinan DPRD sebanyak 4 orang dan 4 komisi, sedangkan komposisi komisi, terdiri: a) Komisi I sebanyak 10 orang; b) Komisi II sebanyak 12 orang; c) Komisi III sebanyak 13 orang; dan c) Komisi IV sebanyak 11 orang.

Dalam fungsi pembentukan Perda di tahun 2023 DPRD telah menghasilkan keputuasn sejumlah 7 Perda, selanjutnya untuk Keputusan DPRD menghasilkan sejumlah 37 Keputusan DPRD. Keputusan Pimpinan DPRD sejumlah 3 keputusan. Keputusan Badan Anggaran sejumlah 8 keputusan, untuk Keputusan Badan Musyawarah sejumlah 12. Sehingga total keputusan Dalam rangka Peningkatan Kapasitas Lembaga Perwakilan Rakyat daerah, capaian kinerja DPRD diukur dengan indikator sebagai berikut.

**Tabel 2.104 Jenis dan Jumlah Keputusan DPRD Kabupaten Klaten Tahun 2019-2023**

Jenis Keputusan DPRD	Tahun				
	2019	2020	2021	2022	2023
01. Perda	15	7	5	4	7
02. Keputusan DPRD	39	21	27	31	37
03. Keputusan Pimpinan DPRD	4	2	3	3	3
04. Keputusan Badan Anggaran	7	7	7	7	8
05. Keputusan Badan Musyawarah	13	13	13	14	12
<b>Jumlah</b>	<b>78</b>	<b>50</b>	<b>55</b>	<b>59</b>	<b>67</b>

Sumber: Sekretariat DPRD Kabupaten Klaten, 2024

Dalam rangka Peningkatan Kapasitas Lembaga Perwakilan Rakyat daerah, capaian kinerja DPRD diukur dengan indikator sebagai berikut.

**Tabel 2.105 Capaian Kinerja Sekretariat Dewan Kabupaten Klaten Tahun 2019-2023**

Indikator	Satuan	Tahun				
		2019	2020	2021	2022	2023
Persentase Tersedianya Rencana Kerja Tahunan DPRD Kabupaten Klaten	%	100	100	100	100	100
Persentase Tersusun dan terintegrasinya Program-Program Kerja DPRD untuk melaksanakan Fungsi Pengawasan. Fungsi Pembentukan Perda. dan Fungsi Anggaran dalam Dokumen Rencana Lima Tahunan (RPJM) maupun Dokumen Rencana Tahunan (RKPD)	%	100	100	100	100	100



Indikator	Satuan	Tahun				
		2019	2020	2021	2022	2023
Persentase Terintegrasi program-program DPRD untuk melaksanakan fungsi pengawasan. pembentukan Perda dan Anggaran ke dalam Dokumen Perencanaan dan Dokumen Anggaran Setwan DPRD	%	100	100	100	100	100

Sumber: Setwan DPRD Kabupaten Klaten, 2024

Berdasarkan data pada table diatas, capaian kinerja dari Sekretariat DPRD Kabupaten Klaten Tahun 2018-2022 sudah mencapai 100%, yang artinya sudah tersedia pelayanan sekretariat DPRD terhadap Dukungan tugas dan fungsi DPRD dalam hal Fasilitasi Pembentukan Perda, pelayanan sekretariat DPRD terhadap Dukungan tugas dan fungsi DPRD dalam hal Fasilitasi Penganggaran dan pelayanan sekretariat DPRD terhadap Dukungan tugas dan fungsi DPRD dalam hal Fasilitasi Pengawasan telah sesuai.

### 1. Perkembangan Penyusunan Produk Hukum dan Penanganan Perkara serta Indeks Kabupaten Peduli HAM

Perkembangan penyusunan produk hukum dan penanganan perkara serta indeks Kabupaten Peduli HAM Kabupaten Klaten dari tahun 2019-2023 sebagaimana yang tersaji dalam Tabel di bawah ini.

**Tabel 2.106 Perkembangan Jumlah Penyusunan Produk Hukum dan Penanganan Perkara serta Indeks Kabupaten Peduli HAM Kabupaten Klaten Tahun 2019-2023**

No	Tahun	Variabel			
		Peraturan Daerah	Peraturan Bupati	Perkara	Indeks Kabupaten Peduli HAM
1	2019	15	98	6	PEDULI
2	2020	10	73	10	PEDULI
3	2021	7	78	15	-
4	2022	7	73	15	PEDULI
5	2023	15	65	13	PEDULI

Sumber: Bagian Hukum Kab. Klaten 2024

Dari tabel diatas, dapat dilihat bahwa jumlah Peraturan Daerah (Perda) terselesaikan sampai akhir tahun 2023 adalah 15 Peraturan Daerah terdiri dari 2 Peraturan daerah yang merupakan Raperda tahunan tentang Anggaran Pendapatan dan Belanja Daerah, 7 Peraturan Daerah sesuai dengan Propemperda sedangkan 6 raperda yang belum terselesaikan di tahun 2023 masuk di luncuran tahun 2024, sedangkan propemperda tahun 2023 sebanyak 13 Raperda.



Jumlah perkara tertangani pada tahun 2023 sejumlah 13 perkara perdata/PTUN, sedangkan Bagian Hukum juga memberi fasilitasi Bantuan Hukum bagi Masyarakat miskin yang berpekerja di Pengadilan Negeri dengan bekerja sama dengan Lembaga Bantuan Hukum Kabupaten Klaten yang terakreditasi oleh Kementerian Hukum dan Hak Asasi Manusia untuk tahun 2023 Bagian Hukum Memberikan fasilitasi Bantuan Hukum Bagi masyarakat miskin sebanyak 15 Kasus.

Untuk Indeks Kabupaten Peduli HAM penilaian baru dilaksanakan pada tahun 2017, untuk tahun 2017 dan 2018 indek masih menggunakan angka, akan tetapi untuk tahun 2019 dan seterusnya pengukuran indek kabupaten peduli HAM di ganti dengan kriteria, dimana untuk tahun 2020 Kabupaten Klaten mendapatkan nilai 95,71 dengan kategori PEDULI , sedangkan di tahun 2021 untuk penilaian indek kabupaten peduli HAM sesuai dengan rakor dengan dirjend HAM untuk sementara di tiadakan dikarenakan masih dalam pandemic *Covid-19* untuk tahun berikutnya menunggu surat edaran dari kementerian Hukum dan HAM.

Tahun 2022 Kementerian Hukum dan Ham RI kembali menyelenggarakan penilaian indek kabupaten peduli HAM seluruh kabupaten/kota se Indonesia dimana untuk kabupaten Klaten kembali mendapatkan predikat PEDULI HAM dengan nilai 88,95 sesuai dengan piagam Menteri Hukum dan Hak Asasi Manusia Republik Indonesia Nomor : M.HH.-02.HA.02.01.01 Tahun 2022 tertanggal 5 Desember 2022.

Tahun 2023 Kabupaten Klaten mendapatkan penghargaan PEDULI HAM sesuai dengan Piagam yang di keluarkan oleh kementerian Hukum dan HAM nomor M.HH-03 HA02.01.01 TAHUN 2023 Tanggal 15 Nopember 2023 dengan skor 99,05 sesuai dengan surat dari Kementerian Hukum dan HAM Nomor W-13.HA.02.04-351 taggal 29 Desember 2023 tentang Revisi Hasil Penilaian Rapot Kabupaten/Kota Peduli HAM Kabupaten Klaten dan Kabupaten Kebumen Tahun 2022, dengan kenaikan skor yang mendekati sempurna maka Kabupaten Klaten masuk dalam 10 besar Penilaian Kabupaten/Kota Peduli HAM tingkat Nasional .

Klasifikasi nilai (SKOR) Indeks Kabupaten Peduli HAM dapat dilihat pada tabel di bawah ini.

**Tabel 2.107 Klasifikasi Nilai (SKOR) Indeks Kabupaten Peduli HAM**

No	Indeks	Nilai (Skor)
1	Peduli HAM	75 s/d 100
2	Cukup Peduli HAM	65 s/d 75
3	Mulai Peduli HAM	50 s/d 65
4	Kurang Peduli HAM	< 50

Sumber: Bagian Hukum Kab. Klaten, 2024



## 2. Indeks Reformasi Birokrasi

Sesuai Sesuai dengan Peraturan Presiden Nomor 81 tahun 2010 tentang Grand Design Reformasi Birokrasi Tahun 2010-2025 dan penajaman roadmap reformasi birokrasi nasional yang tertuang pada Peraturan Menteri Pendayagunaan Aparatur Negara dan Reformasi Birokrasi Nomor 3 Tahun 2023 tentang Perubahan atas Peraturan Menteri Pendayagunaan Aparatur Negara dan Reformasi Birokrasi Nomor 25 Tahun 2020 Tentang Road Map Reformasi Birokrasi 2020 - 2024, pemerintah daerah perlu menyesuaikan penajaman tujuan, sasaran, dan indikator dalam Reformasi Birokrasi agar lebih relevan dan berdampak terhadap Pembangunan Daerah, serta lebih mencerminkan penyelesaian atas berbagai isu dan permasalahan khas birokrasi Indonesia.

Dalam rangka mendorong terciptanya birokrasi digital yang lincah, kolaboratif dan akuntabel, didukung dengan budaya birokrasi yang berorientasi kinerja dan pelayanan, serta individu ASN yang lebih profesional, pemerintah perlu menetapkan perencanaan dan tata kelola Reformasi Birokrasi dalam sebuah dokumen perencanaan yang dapat dipahami dan dilaksanakan oleh seluruh pihak dan stakeholder yang berkepentingan. Pemerintah Kabupaten Klaten melakukan penajaman roadmap reformasi birokrasi Kabupaten Klaten menyesuaikan dengan roadmap reformasi birokrasi nasional dengan menerbitkan Peraturan Bupati Klaten Nomor 41 Tahun 2023 tentang Perubahan Atas Peraturan Bupati Klaten Nomor 39 Tahun 2021 Tentang Road Map Reformasi Birokrasi Pemerintah Kabupaten Klaten Tahun 2022-2024.

Berdasarkan Peraturan tersebut, Pemerintah Kabupaten Klaten melaksanakan program reformasi birokrasi yang berdampak untuk mencapai tujuan Birokrasi yang bersih, efektif dan berdaya saing mendorong pembangunan nasional dan pelayanan publik. Berdasarkan evaluasi yang dilaksanakan oleh Kementerian PANRB. Indeks Reformasi Birokrasi Pemerintah Kabupaten Klaten tahun 2019 adalah 57,55 dengan kategori "CC", kemudian pada tahun 2020 meningkat menjadi 57,74. Pada tahun 2021, Kabupaten Klaten memperoleh Indeks Reformasi Birokrasi sebesar 57,83 dengan kategori "CC". Sedangkan Indeks Reformasi Birokrasi tahun 2022 masih pada kategori "CC" dengan nilai 59,61. Kenaikan cukup signifikan diraih Kabupaten Klaten pada Indeks Reformasi Birokrasi Tahun 2023 yaitu 78,38 dengan predikat "BB". Berikut hasil penilaian Indeks Reformasi Birokrasi Kabupaten Klaten Tahun 2019 - 2023 :

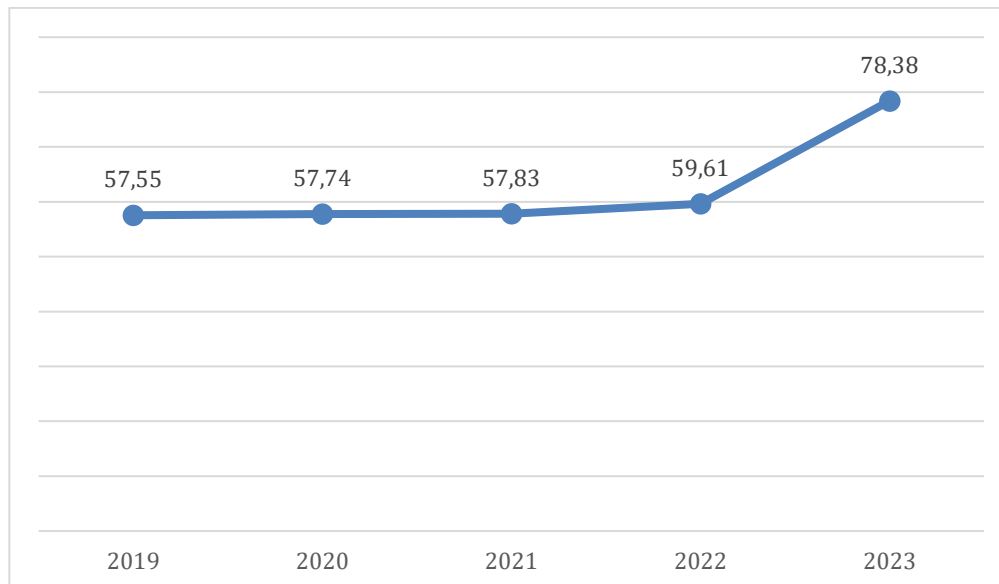

**Gambar 2.78 Indeks Reformasi Birokrasi Kabupaten Klaten Tahun 2019 - 2023**

Pelaksanaan penilaian Reformasi Birokrasi tahun 2023 mengacu pada Peraturan Menteri Pendayagunaan Aparatur Negara Dan Reformasi Birokrasi Nomor 9 Tahun 2023 tentang Evaluasi Reformasi Birokrasi yang berfokus pada dua dimensi yaitu dimensi RB General dan dimensi RB Tematik. Evaluasi pada RB General lebih memotret kemajuan reformasi birokrasi pemerintah daerah berdasarkan pada upaya memperbaiki masalah hulu atau masalah-masalah umum yang terjadi di internal birokrasi. Pada dimensi RB General ini Kabupaten Klaten memperoleh poin 67,65 karena capaian indikator RB General cukup baik diantaranya adalah Persentase Penyederhanaan Struktur Organisasi, Tingkat Digitalisasi Arsip, Indeks SPBE, Indeks Pelayanan Publik, Tingkat Kepatuhan Standar Pelayanan Publik, Opini BPK, Tindak Lanjut Rekomendasi BPK, Survei Penilaian Integritas, dan Survei Kepuasan Masyarakat. Adapun Evaluasi RB Tematik lebih menekankan pada upaya yang bersifat terobosan atau inovasi dalam mengatasi berbagai masalah tata kelola yang terjadi pada tema-tema prioritas pembangunan. Pada dimensi RB Tematik Kabupaten Klaten memperoleh poin 10,73 karena strategi pelaksanaan RB Tematik dan capaian indikator dampak RB Tematik cukup baik namun masih perlu upaya perbaikan. Indikator pada RB Tematik diantaranya adalah Pengentasan Kemiskinan, Realisasi Investasi, Digitalisasi Administrasi Pemerintahan Fokus Penanganan Stunting, Penggunaan Produk Dalam Negeri, dan Pengendalian Inflasi. Kenaikan Indeks Reformasi Birokrasi juga tidak terlepas dari kolaborasi yang baik antar Perangkat Daerah dan *stakeholders* di Pemerintah Kabupaten Klaten. Secara rinci, hasil penilaian komponen Indeks Reformasi Birokrasi Kabupaten Klaten tahun 2023 dapat dilihat pada tabel di bawah ini.



**Tabel 2.108 Hasil Penilaian Komponen Indeks Refomasi Birokrasi Kabupaten Klaten Tahun 2023**

No	Komponen Penilaian	Bobot	Nilai
<b>A</b>	<b>Reformasi Birokrasi General</b>	<b>100</b>	<b>67,65</b>
1	Rencana Aksi Pembangunan RB General	3	2,42
2	Tingkat Implementasi Rencana Aksi Pembangunan RB General	7	5,6
3	Persentase Penyederhanaan Struktur Organisasi	2	2
4	Tingkat Capaian Sistem Kerja untuk Penyederhanaan Birokrasi	2	0,8
5	Tingkat Maturitas Sistem Pengendalian Intern Pemerintah	4	2,48
6	Tingkat Keberhasilan Pembangunan Zona Integritas	3,5	0,5
7	Nilai Sistem Akuntabilitas Kinerja Instansi Pemerintah	4	2,65
8	Tingkat Implementasi Kebijakan Arsitektur Sistem Pemerintahan Berbasis Elektronik	2,5	0
9	Tingkat Digitalisasi Arsip	2,5	2,29
10	Lanjut Pengaduan Masyarakat (LAPOR) yang Sudah Diselesaikan	2,5	1
11	Indeks Kualitas Kebijakan	2,5	0,25
12	Indeks Reformasi Hukum	2,5	1,37
13	Tingkat Kematangan Penyelenggaraan Statistik Sektoral	2,5	0,81
14	Indeks Tata Kelola Pengadaan	2,5	1,5
15	Indeks Sistem Merit	4	2,59
16	Indeks Pelayanan Publik	1,5	1,34
17	Tingkat Kepatuhan Standar Pelayanan Publik	1,5	1,4
18	Indeks Sistem Pemerintahan Berbasis Elektronik (SPBE)	9	6,66
19	Capaian Indikator Kinerja Utama Makro	2	2
20	Capaian Indikator Kinerja Non Makro	8	3,9
21	Opini BPK	5	5
22	Tindak Lanjut Rekomendasi	4	3,91
23	Indeks BerAkhlak	4	2,56
24	Survei Penilaian Integritas	10	7,88
25	Survei Kepuasan Masyarakat	8	6,74
<b>B</b>	<b>Reformasi Birokrasi Tematik</b>	<b>20</b>	<b>10,73</b>
1	Pengentasan Kemiskinan (Rencana Aksi)	0,4	0,33
2	Realisasi Investasi (Rencana Aksi)	0,4	0,33
3	Digitalisasi Administrasi Pemerintahan Fokus Penanganan Stunting (Rencana Aksi)	0,4	0,25
4	Penggunaan Produk Dalam Negeri (Rencana Aksi)	0,4	0,4
5	Pengendalian Inflasi (Rencana Aksi)	0,4	0,23
6	Pengentasan Kemiskinan (Capaian Output)	0,6	0,49
7	Realisasi Investasi (Capaian Output)	0,6	0,49
8	Digitalisasi Administrasi Pemerintahan Fokus Penanganan Stunting (Capaian Output)	0,6	0,34
9	Penggunaan Produk Dalam Negeri (Capaian Output)	0,6	0,6



No	Komponen Penilaian	Bobot	Nilai
10	Pengendalian Inflasi (Capaian Output)	0,6	0,19
11	Pengentasan Kemiskinan (Capaian Dampak)	3	0,54
12	Realisasi Investasi (Capaian Dampak)	3	2,01
13	Digitalisasi Administrasi Pemerintahan Fokus Penanganan Stunting (Capaian Dampak)	3	0,75
14	Penggunaan Produk Dalam Negeri (Capaian Dampak)	3	2,19
15	Pengendalian Inflasi (Capaian Dampak)	3	1,59
	<b>Indeks Reformasi Birokrasi</b>	<b>120</b>	<b>78,38</b>

Sumber: Bagian Organisasi Kab. Klaten, 2024

### 3. Indeks Pelayanan Publik

Indeks Pelayanan Publik yang selanjutnya disingkat IPP adalah hasil pengukuran yang diperoleh dari Pemantauan dan Evaluasi Kinerja Penyelenggaraan Pelayanan Publik (PEKPPP) yaitu upaya pengukuran sistematis pada suatu unit kerja dalam jangka waktu tertentu guna memperoleh nilai indeks pelayanan publik. IPP Kabupaten Klaten tahun 2019-2023 dapat dilihat pada grafik di bawah ini.

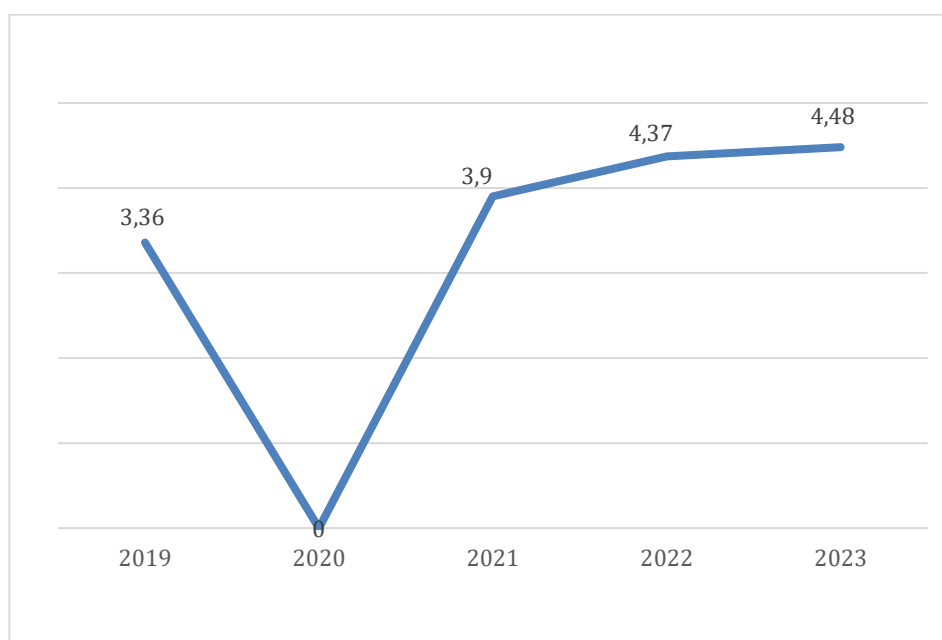

**Gambar 2.79 Indeks Pelayanan Publik Kabupaten Klaten Tahun 2019 – 2023**

IPP mengukur kinerja pelayanan publik di lingkungan pemerintah daerah berdasarkan 6 aspek. Enam aspek yang menjadi fokus utama pelaksanaan pelayanan publik yaitu aspek kebijakan pelayanan, profesionalisme SDM, sarana prasarana, sistem informasi pelayanan publik (SIPP), konsultasi dan pengaduan, serta inovasi pelayanan. Keenam aspek tersebut untuk melihat gambaran kondisi penyelenggaraan pelayanan publik. Berdasarkan UU Nomor 25 Tahun 2009 tentang pelayanan publik dimana



mengamanatkan setiap unit penyelenggara pelayanan publik untuk melibatkan masyarakat/stakeholder dalam penyelenggaraan pelayanan publik.

Pada grafik di atas pada tahun 2020 Indeks Pelayanan Publik bernilai nol dikarenakan pada tahun tersebut tidak dilakukan penilaian, sedangkan di tiga tahun terakhir mengalami peningkatan. Hal ini menunjukkan komitmen perangkat daerah untuk terus meningkatkan Standar Kepuasan Masyarakat (SKM) serta adanya perbaikan pelayanan yang terus dilakukan sebagai bentuk *feedback* dari hasil survey Indeks Kepuasan masyarakat terhadap pelayanan yang diberikan pemerintah Kabupaten Klaten.

Meskipun angka di tiga tahun terakhir mengalami peningkatan namun masih perlu dilakukan penyusunan kebijakan melalui proses identifikasi masalah kebijakan, analisis masalah kebijakan, dan partisipasi publik, pemenuhan sarpras terutama untuk kelompok rentan, pemenuhan SDM pelayanan. Disamping itu Sistem informasi pelayanan publik yang belum sampai pada lini masyarakat terkecil sehingga tidak semua mengetahui terkait informasi pelayanan publik dan juga pengelolaan konsultasi dan pengaduan yang kurang maksimal masih menjadi permasalahan.

#### 4. Nilai Akuntabilitas Kinerja Pemerintah

Berdasarkan Peraturan Pemerintah Nomor 8 Tahun 2006 tentang Pelaporan Keuangan dan Kinerja Instansi Pemerintah dan Peraturan Presiden Nomor 29 tahun 2014 tentang Sistem Akuntabilitas Kinerja Instansi Pemerintah (SAKIP), Kabupaten Klaten telah mengimplementasikan SAKIP. Pelaksanaan evaluasi berpedoman pada Peraturan Menteri Pendayagunaan Aparatur Negara Dan Reformasi Birokrasi Republik Indonesia Nomor 88 Tahun 2021 Tentang Evaluasi Akuntabilitas Kinerja Instansi Pemerintah. Tujuan evaluasi ini adalah untuk menilai tingkat akuntabilitas atau pertanggungjawaban atas hasil (*outcome*) terhadap penggunaan anggaran dalam rangka terwujudnya pemerintahan yang berorientasi kepada hasil (*result oriented government*). Hasil evaluasi atas akuntabilitas kinerja instansi Pemerintah Kabupaten Klaten dari Tahun 2019 sampai dengan 2023 menunjukkan peningkatan. Rincian penilaian tersebut sebagaimana yang ada dalam Tabel dibawah ini.

**Tabel 2.109 Hasil Penilaian Komponen Akuntabilitas Kinerja Instansi Pemerintah Kabupaten Klaten Tahun 2019-2023**

No	Komponen Yang Dinilai	Bobot	Nilai				
			2019	2020	2021	2022	2023
1	Perencanaan Kinerja	30	20,79	20,79	20,96	21,30	21,39



No	Komponen Yang Dinilai	Bobot	Nilai				
			2019	2020	2021	2022	2023
2	Pengukuran Kinerja	25	15,16	15,16	15,43	18,56	19,18
3	Pelaporan Kinerja	15	10,21	10,34	10,42	10,73	10,83
4	Evaluasi Internal	10	5,03	5,29	5,39	14,55	14,87
5	Capaian Kinerja	20	10,14	10,49	10,68		
	<b>Nilai hasil Evaluasi</b>	<b>100</b>	<b>61,32</b>	<b>62,07</b>	<b>62,88</b>	<b>65,14</b>	<b>66,27</b>
	<b>Tingkat Akuntabilitas Kinerja</b>		<b>B</b>	<b>B</b>	<b>B</b>	<b>B</b>	<b>B</b>

Sumber: Bagian Organisasi Kab. Klaten, 2024

Mendasari Peraturan Menteri PANRB Nomor 88 Tahun 2021 tentang Evaluasi Akuntabilitas Kinerja Instansi Pemerintah, bahwa penilaian Akuntabilitas Kinerja Instansi Pemerintah mulai tahun 2022 terdapat perubahan bobot komponen dan sub komponen serta kriteria penilaiannya yang berdampak pada perubahan penentuan target mulai di tahun 2022 sehingga hasil evaluasi mulai tahun 2022 tidak bisa dibandingkan dengan hasil evaluasi tahun 2021 dan tahun-tahun sebelumnya. Dari tabel tersebut di atas, dapat dilihat bahwa nilai akuntabilitas kinerja instansi Pemerintah Kabupaten Klaten pada tahun 2023 menunjukkan nilai yang baik hal ini didukung dengan peningkatan dari setiap komponen penilaian. Diharapkan pada Tahun 2024 Nilai Hasil Evaluasi juga akan meningkat karena Pemerintah Kabupaten Klaten telah menindaklanjuti rekomendasi yang disampaikan Kementerian PAN RB dalam Laporan Hasil Evaluasi Akuntabilitas Kinerja Instansi Pemerintah (AKIP). Peningkatan ini dikarenakan kerja keras Seluruh Perangkat Daerah dalam penyusunan dokumen pendukung SAKIP, salah satunya dengan menjaga konsistensi antara dokumen perencanaan tahunan, jangka menengah dan jangka panjang.

## 5. Indeks Kepuasan Masyarakat (IKM)

Berdasarkan Peraturan Menteri Pendayagunaan Aparatur Negara dan Reformasi Birokrasi Nomor 3 Tahun 2023 tentang Perubahan atas Peraturan Menteri Pendayagunaan Aparatur Negara dan Reformasi Birokrasi Nomor 25 Tahun 2020 Tentang Road Map Reformasi Birokrasi 2020 - 2024, menetapkan bahwa survey kepuasan masyarakat merupakan salah satu tolok ukur keberhasilan dalam pelaksanaan reformasi birokrasi guna meningkatkan kualitas pelayanan publik.

Hasil survei kepuasan masyarakat (SKM) pada tahun 2019 sudah menggunakan variabel 9 unsur pelayanan yang telah dilaksanakan pada 85



Unit pelayanan publik di lingkungan Pemerintah Kabupaten Klaten memperoleh skor IKM sebesar 81,31, mengalami peningkatan sebesar 0,23 apabila dibandingkan capaian tahun 2018. Survey SKM yang dilakukan pada tahun 2020 mencakup 46 unit pelayanan publik dengan capaian IKM sebesar 81,88. Pada tahun 2021 capaian IKM mengalami peningkatan menjadi 82,17. Capaian IKM di tahun 2022 meningkat dari tahun sebelumnya menjadi sebesar 83,47. Pada tahun 2023 IKM Kabupaten Klaten mencapai 84,95. Capaian IKM Kabupaten Klaten tahun 2019 s/d 2023 dapat dilihat pada grafik berikut

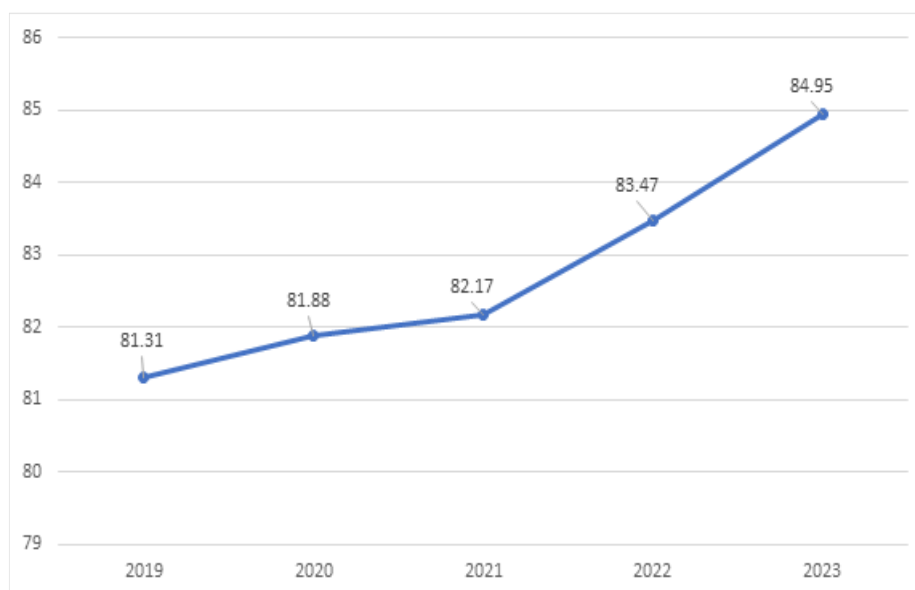

Sumber: Bagian Organisasi Kab. Klaten, 2024

**Gambar 2.80 Indeks Kepuasan Masyarakat Kabupaten Klaten Tahun 2019-2023**

Berdasarkan grafik diatas dapat dilihat bahwa IKM dari tahun 2019 s/d 2023 selalu meningkat hal tersebut dikarenakan penilaian pada setiap unsur pelayanan juga meningkat. Peningkatan signifikan didapatkan dari unsur biaya/ tarif, karena pada pelayanan public di Kabupaten Klaten sebagian besar tidak dipungut biaya (gratis). Meskipun beberapa masih ada pelayanan yang dikenakan biaya sesuai dengan peraturan perundang-undangan yang berlaku seperti layanan perizinan tertentu. Unsur lainnya yang mempengaruhi kenaikan nilai IKM adalah unsur sarana prasarana yang dinilai baik oleh masyarakat. Untuk mendapatkan hasil yang lebih maksimal, Pemerintah Kabupaten Klaten terus berupaya melakukan inovasi dan melengkapi sarana dan prasarana untuk memenuhi kebutuhan pelayanan publik bagi masyarakat. Meskipun sudah dinilai baik, perlu dilakukan upaya yang lebih optimal guna meningkatkan pelayanan public kepada masyarakat sehingga nilai IKM “sangat baik” dapat dicapai.



### 2.3.3.2. Kepegawaian

Terkait pelanggaran pegawai menjadi kewenangan Badan Kepegawaian Pendidikan dan Pelatihan Daerah Kabupaten Klaten.

#### 1. Pelanggaran Pegawai

Jumlah pelanggaran pegawai di Kabupaten Klaten semakin menurun selama kurun waktu 5 tahun terakhir, di tahun 2023 sampai dengan triwulan IV kasus pelanggaran baru tercatat sebanyak 2 kasus yang telah diselesaikan dengan baik. Dari hasil penyelesaian kasus Pelanggaran disiplin pegawai di Kabupaten Klaten kasus tersebut meliputi:

- Pelanggaran disiplin karena penyalahgunaan wewenang;
- Pelanggaran disiplin karena pelanggaran kesusilaan;
- Pelanggaran disiplin karena pelanggaran netralitas ASN.

Jumlah Pelanggaran Pegawai di Kabupaten Klaten tahun 2019 s/d 2023 dapat dilihat pada grafik berikut:

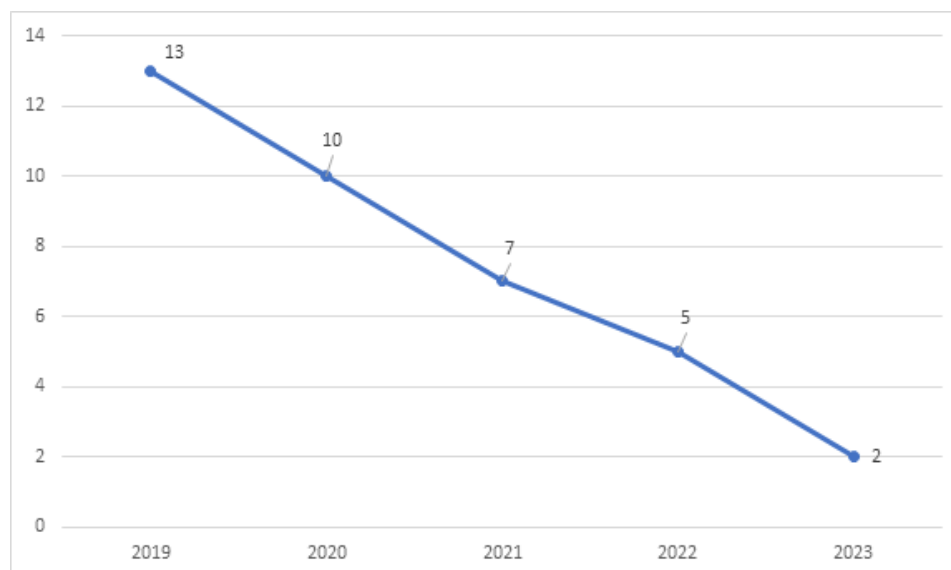

Sumber: BKPSDM Kabupaten Klaten, 2024

**Gambar 2.81 Jumlah Pelanggaran Pegawai di Kabupaten Klaten Tahun 2019-2023**

### 2.3.3.3. Pengawasan

Urusan pengawasan meliputi indikator Persentase tindak lanjut temuan. Persentase pelanggaran pegawai, jumlah temuan BPK dan persentase tindak lanjut rekomendasi hasil pemeriksaan BPK. indikator lainnya menjadi wewenang inspektorat daerah meliputi:

#### 1. Pengawasan Kewenangan Inspektorat

Sebagai Aparat Pengawasan Internal Pemerintah (APIP), salah satu kegiatan pengawasan yang dilakukan oleh Inspektorat Kabupaten Klaten adalah monitoring tindak lanjut hasil pemeriksaan BPK dan tindak lanjut hasil pemeriksaan internal. Adapun akumulasi jumlah tindak lanjut hasil



pemeriksaan BPK dan tindak lanjut hasil pemeriksaan Inspektorat Kabupaten Klaten dapat dilihat pada tabel berikut.

**Tabel 2.110 Tindak Lanjut Temuan BPK dan Rekomendasi Hasil Pemeriksaan Inspektorat di Kabupaten Klaten Tahun 2019-2023**

Indikator	Satuan	Tahun				
		2019	2020	2021	2022	2023
<b>Tindak Lanjut Temuan BPK</b>						
Akumulasi Jumlah Rekomendasi	rekomendasi	821	865	883	895	902
Persentase tindak lanjut rekomendasi hasil pemeriksaan BPK	%	89,45	86,71	93,09	95,08	97,78
<b>Tindak Lanjut Rekomendasi Hasil Pemeriksaan Inspektorat</b>						
Akumulasi Jumlah Rekomendasi	rekomendasi	325	297	230	244	242
Persentase tindak lanjut rekomendasi hasil pemeriksaan internal	%	69,23	82,49	46,08	100	50

Sumber : Inspektorat Kabupaten Klaten, 2024

## 2. Pengawasan (Maturitas SPIP. Level Kapabilitas APIP)

Terbitnya Peraturan Pemerintah (PP) Nomor 72 Tahun 2019 tentang Perubahan atas PP Nomor 18 Tahun 2016 tentang Perangkat Daerah membawa kabar baik sekaligus tantangan dalam pengawasan di daerah. PP ini ditujukan untuk memperkuat peran dan kapasitas Inspektorat Daerah agar lebih independen dan objektif dalam rangka mewujudkan pemerintahan daerah yang bersih dan bebas dari korupsi, kolusi, dan nepotisme. Dalam PP ini diatur penguatan fungsi Inspektorat Daerah dan penugasan Inspektorat Daerah dalam hal terdapat potensi penyalahgunaan wewenang dan/atau kerugian keuangan negara/ daerah.

Dalam melaksanakan tugas dan fungsi, Inspektorat Kabupaten Klaten juga harus meningkatkan kapabilitasnya. Pada tahun 2023 Inspektorat Kabupaten Klaten telah memenuhi kapabilitas level 3 (*integrated*) dengan karakteristik bahwa kebijakan, proses, dan prosedur APIP telah ditetapkan, didokumentasikan, terintegrasi satu sama lain dalam infrastruktur organisasi, dan manajemen serta praktik profesionalisme APIP telah mapan dan seragam diterapkan di seluruh kegiatan pengawasan.

Inspektorat telah membuat program kerja pengawasan tahunan berbasis risiko yang bertujuan untuk mengarahkan Perangkat Daerah dalam kondisi optimal untuk mencapai tujuannya. Hal ini selaras dengan penerapan SPIP yang bertujuan untuk mencapai pengelolaan keuangan negara yang efektif, efisien dan akuntabel dalam mendukung terwujudnya tata pemerintahan yang baik (*good governance*) dalam penyelenggaraan pemerintahan. Berdasarkan hasil *Quality Assurance* penilaian Maturitas



Penyelenggaraan SPIP, nilai Maturitas Penyelenggaraan SPIP Pemerintah Kabupaten Klaten tahun 2023 adalah 3 (terdefinisi).

Capaian maturitas SPIP dan kapabilitas APIP di Kabupaten Klaten tahun 2019-2023 dapat dilihat pada tabel berikut.

**Tabel 2.111 Capaian Maturitas SPIP dan Kapabilitas APIP Kabupaten Klaten Tahun 2019-2023**

No	Uraian	2019	2020	2021	2022	2023
1	Kapabilitas APIP	3	3	3	3	3
2	Maturitas SPIP	3,00	3,00	3,00	3	3

Sumber: Inspektorat Kab. Klaten, 2024

### 3. Level Kapabilitas APIP

Kapabilitas APIP merupakan kemampuan untuk melaksanakan tugas-tugas pengawasan yang terdiri dari tiga unsur yaitu kapasitas, kewenangan, dan kompetensi SDM yang harus dimiliki APIP agar dapat mewujudkan peran APIP secara efektif. Model peningkatan Kapabilitas APIP mengacu kepada *Internal Audit Capability Model (IACM)* yaitu suatu kerangka kerja yang mengidentifikasi aspek-aspek fundamental yang dibutuhkan untuk pengawasan intern yang efektif di sektor publik.

Capaian kapabilitas APIP pada tahun 2019-2023 menunjukkan level yang sama yaitu level 3. Kondisi ini berarti sudah mencapai target dalam RPJMD Kabupaten Klaten tahun 2021-2026, dimana target level Kapabilitas APIP adalah level 3 (Integrated) yang diartikan bahwa APIP mampu menilai efisiensi, efektivitas, ekonomis suatu kegiatan, dan mampu memberikan konsultasi pada tata kelola, manajemen risiko dan pengendalian intern.

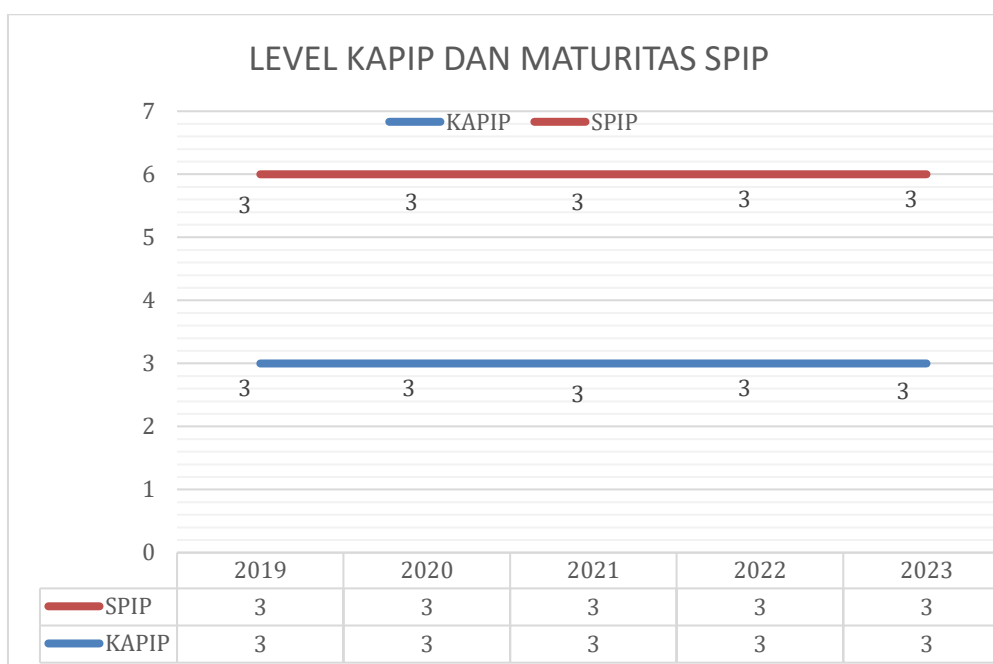

Sumber: Inspektorat Kab. Klaten, 2024

**Gambar 2.82 Capaian Level Kapabilitas APIP untuk Inspektorat Kabupaten Klaten Tahun 2019-2023**



#### 4. Nilai Akuntabilitas Kinerja Instansi Pemerintah

Nilai Akuntabilitas Kinerja Instansi Pemerintah pada dasarnya adalah perwujudan kewajiban suatu instansi pemerintah untuk mempertanggungjawabkan keberhasilan dan kegagalan misi organisasi dalam mencapai sasaran dan tujuan yang telah ditetapkan melalui sistem pertanggungjawaban secara periodik. Penilaian akuntabilitas kinerja instansi pemerintah berpedoman pada Peraturan Menteri Pendayagunaan Aparatur Negara dan Reformasi Birokrasi Nomor 12 Tahun 2015 tentang pedoman Evaluasi atas Implementasi Sistem Akuntabilitas Kinerja Instansi Pemerintah.

Pada RPJMD Kabupaten Klaten target akhir nilai Akuntabilitas Kinerja Instansi Pemerintah adalah B yang menunjukkan tingkat efektifitas dan efisiensi penggunaan anggaran dibandingkan dengan capaian kerjanya sudah cukup memadai, serta kualitas pembangunan budaya kinerja birokrasi dan penyelenggaraan pemerintahan yang berorientasi pada hasil sudah menunjukkan hasil yang baik. Capaian nilai Akuntabilitas Kinerja Instansi Pemerintah Kabupaten Klaten sebagaimana yang ada dalam tabel berikut

**Tabel 2.112 Capaian Nilai Akuntabilitas Kinerja Instansi Pemerintah Kabupaten Klaten Tahun 2019-2023**

No	Uraian	2019	2020	2021	2022	2023
1	Nilai AKIP	61,32 (B)	62,07 (B)	62,88 (B)	65,14 (B)	66,27 (B)

Sumber: Inspektorat Kab. Klaten, 2024

Nilai akuntabilitas Kinerja Instansi Pemerintah (AKIP) Kabupaten Klaten di lima tahun terakhir menunjukkan angka yang signifikan. Pada tahun terakhir (2023) nilai AKIP 66,27 naik sebesar 1,13 dari tahun sebelumnya (2022) 65,14. Peningkatan ini didukung dengan peningkatan nilai di semua komponen penilaian AKIP mulai dari perencanaan, pengukuran, pelaporan, evaluasi dan capaian kinerja.

#### 2.3.3.4. Perencanaan

Dalam bidang perencanaan pembangunan, perangkat daerah yang bertanggungjawab adalah Badan Perencanaan, Penelitian dan Pengembangan Daerah. Berdasarkan data yang diperoleh berikut perkembangan dari bidang perencanaan pembangunan Kabupaten Klaten.

**Tabel 2.113 Perkembangan Bidang Perencanaan Pembangunan Kabupaten Klaten Tahun 2019-2023**

Indikator	Satuan	Tahun				
		2019	2020	2021	2022	2023
Tersedianya dokumen perencanaan RPJPD yang telah ditetapkan dengan PERDA	Ada	Ada	Ada	Ada	Ada	Ada



Indikator	Satuan	Tahun				
		2019	2020	2021	2022	2023
Tersedianya Dokumen Perencanaan : RPJMD yang telah ditetapkan dengan PERDA/PERKADA	Ada	Ada	Ada	Ada	Ada	Ada
Tersedianya Dokumen Perencanaan : RKPD yang telah ditetapkan dengan PERKADA	Ada	Ada	Ada	Ada	Ada	Ada
Tersedianya dokumen RTRW yang telah ditetapkan dengan PERDA	Ada	Ada	Ada	Ada	Ada	Ada
Penjabaran Konsistensi Program RPJMD kedalam RKPD	%	94.5	100	100	100	100
Penjabaran Konsistensi Program RKPD kedalam APBD	%	98.8	100	100	100	100
Kesesuaian rencana pembangunan dengan RTRW	%	100	100	100	100	100

Sumber: Bapperida Kabupaten Klaten, 2024

Berdasarkan tabel tersebut diatas, terkait ketersediaan dokumen perencanaan seperti RPJMD, RKPD, dan RTRW yang telah ditetapkan dengan PERDA/PERKADA konsisten ada selama tahun 2019-2023. Pelaksanaan program kegiatan yang mendukung pencapaian sasaran strategis urusan perencanaan terus meningkat dari tahun ke tahun , dan pada tahun 2023 berhasil berjalan dengan baik karena mempunyai nilai dengan kriteria “Sangat Tinggi” (dengan interval nilai realisasi kinerja  $90\% \leq 100\%$ ). Adapun faktor pendorong keberhasilan capaian kinerja ini di antaranya adalah

- Penetapan indikator kinerja dalam mencapai sasaran strategis Bappedalitbang sudah berorientasi pada hasil (*outcome*) karena sudah dibuat cascading dari level atas sampai yang terendah.
- Pengukuran indikator lebih jelas karena sudah disesuaikan dengan regulasi terkait sehingga mempunyai rumus penghitungan yang jelas juga.
- Adanya komitmen bersama dalam peningkatan kinerja.

**Tabel 2.114 Capaian Indikator Kinerja Perencanaan Kabupaten Klaten Tahun 2019-2023**

Indikator Capaian Kinerja	Satuan	Tahun				
		2019	2020	2021	2022	2023
Persentase konsistensi Program RPJMD ke dalam RKPD	%	94.5	100	100	100	100
Persentase konsistensi program RKPD ke dalam APBD	%	98.8	100	100	100	100

Sumber: Bapperida Kabupaten Klaten, 2024



### 2.3.3.5. Keuangan

#### 1. Opini BPK

Salah satu indikator kualitas akuntabilitas keuangan daerah dilihat dari opini auditor eksternal (BPK) atas penyajian laporan keuangan pemerintah yaitu Laporan Keuangan Laporan Keuangan Pemerintah Daerah (LKPD) yang komponennya meliputi: Neraca. Laporan Realisasi Anggaran. Laporan Arus Kas dan Catatan atas Laporan Keuangan. Opini BPK secara bertingkat terdiri dari: Tidak Memberikan Pendapat (TMP), Tidak Wajar (TW), Wajar Dengan Pengecualian (WDP), dan yang terbaik adalah Wajar Tanpa Pengecualian (WTP).

Capaian 2019-2023 meningkat dan berturut-turut memperoleh predikat Wajar Tanpa Pengecualian (WTP) baik pada laporan keuangan maupun pada LKPD. WTP artinya Laporan Keuangan Pemerintah Daerah Kabupaten Klaten menyajikan secara wajar dalam semua hal meliputi material, posisi keuangan, hasil usaha, dan arus kas entitas tertentu sesuai dengan prinsip akuntansi yang berlaku umum di Indonesia. Berikut Opini BPK Kabupaten Klaten Tahun 2019-2023.

**Tabel 2.115 Opini BPK Kabupaten Klaten Tahun 2019-2023**

Indikator	Satuan	Tahun				
		2019	2020	2021	2022	2023
Opini BPK pada Laporan Keuangan	Opini	WTP	WTP	WTP	WTP	WTP
Opini BPK pada LKPD	Opini	WTP	WTP	WTP	WTP	WTP

Sumber: BPKPAD Kab. Klaten, 2024

#### 2. Penetapan APBD

Dalam kurun waktu Tahun 2019-2023, penetapan APBD di Kabupaten konsisten tepat waktu, hal ini menunjukkan kinerja perangkat daerah yang baik dan tertib. Berikut gambaran perkembangan penetapan APBD di Kabupaten Klaten tahun 2019 s/d 2023.

**Tabel 2.116 Perkembangan Penetapan APBD Kabupaten Klaten Tahun 2019-2023**

Indikator	Satuan	Tahun				
		2019	2020	2021	2022	2023
Penetapan APBD	Tepat waktu/ tidak	Tepat waktu	Tepat waktu	Tepat waktu	Tepat waktu	Tepat waktu

Sumber: BPKPAD Kab. Klaten, 2024

#### 3. Persentase PAD Terhadap Pendapatan Daerah

PAD merupakan penerimaan daerah Kabupaten Klaten yang bersumber dari pajak daerah, retribusi daerah, dan hasil pengelolaan



keuangan daerah yang dipisahkan, dan lain-lain PAD yang sah. Perkembangan PAD Kabupaten Klaten Tahun 2019-2023 secara terperinci dapat dilihat pada grafik berikut.

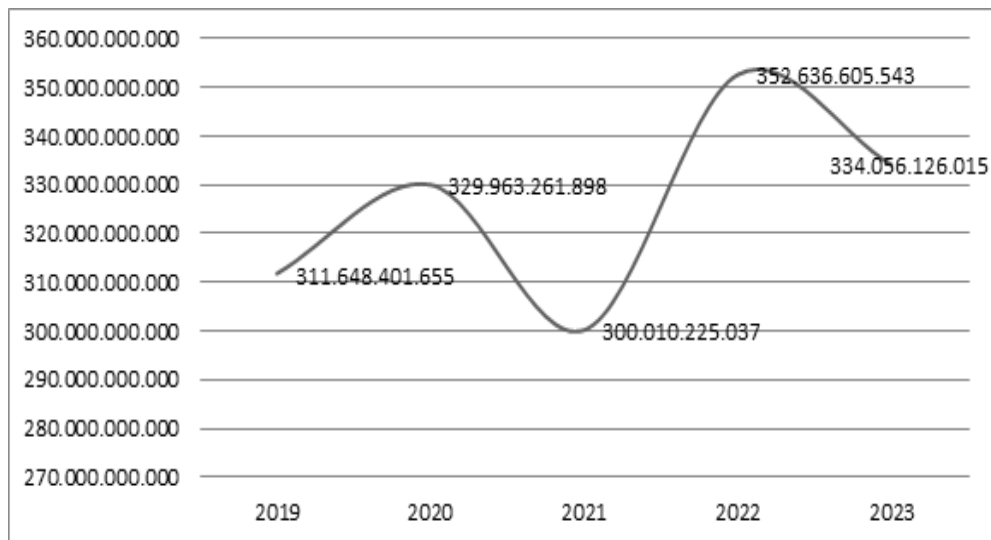

Sumber: BPKPAD Kabupaten Klaten, 2024

**Gambar 2.83 Pendapatan Asli Daerah (PAD) Kabupaten Klaten Tahun 2019-2023**

Berdasarkan Gambar diatas, PAD Kabupaten Klaten memiliki angka yang fluktuatif, dimana pada tahun 2020 mengalami peningkatan sebesar 5,88% dibanding tahun 2019. Pandemi Covid yang terjadi selama kurun waktu 2 tahun terakhir berdampak pada perekonomian seluruh wilayah yang terdampak, begitu juga dengan Kabupaten Klaten. Kondisi tersebut juga mempengaruhi kontribusi PAD terhadap Pendapatan Daerah, yang mengalami penurunan di tahun 2021 sebesar -9,08%. Pada tahun 2022 PAD mengalami peningkatan sebesar 17,54% dibanding tahun 2021 dan pada tahun 2023 mengalami penurunan sebesar 5,2%.

Kontribusi/Proporsi PAD terhadap pendapatan daerah juga mengalami fluktuasi seperti halnya peningkatan PAD. Hal tersebut dikarenakan terjadi perubahan penerimaan pendapatan asli daerah dan berubahnya penerimaan dana dari pusat. Lebih jelasnya kontribusi PAD tersebut digambarkan sebagai berikut.

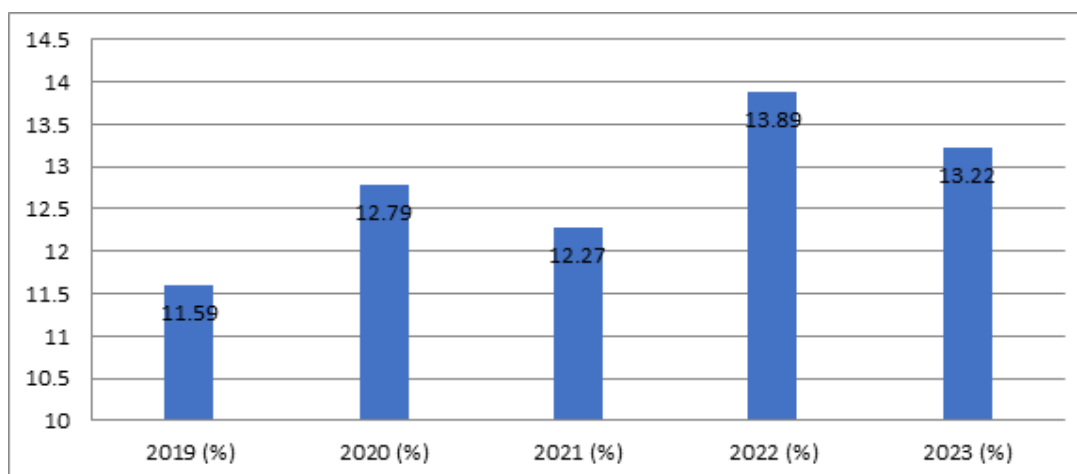

Sumber: BPKPAD Kabupaten Klaten, 2024

**Gambar 2.84 Kontribusi/Proporsi Pendapatan Asli Daerah (PAD) Terhadap Pendapatan Daerah Kabupaten Klaten Tahun 2019-2023**

#### 4. Sertifikasi Tanah Aset Pemerintah Daerah

Tanah aset pemerintah daerah merupakan kekayaan daerah yang dimiliki maupun yang dikuasai pemerintah daerah, yang dibeli atau diperoleh atas beban APBD atau berasal dari perolehan lainnya yang sah. Dalam hal ini belum semua tanah aset yang dimiliki pemerintah daerah Kabupaten Klaten telah tersertifikasi. Berikut data proses sertifikasi tanah Aset Pemerintah Daerah Kabupaten Klaten dari tahun 2019-2023 :

**Tabel 2.117 Sertifikasi tanah Aset Pemerintah Daerah Kabupaten Klaten Tahun 2019-2023**

Tahun	Total Tanah (Bidang)	Bersertifikat (Bidang)	Belum Bersertifikat (Bidang)	Persentase Sudah Bersertifikat
2019	1.041	565	476	54,27%
2020	1.044	574	470	54,98%
2021	2.028	1.235	793	60,90%
2022	2.134	1.671	463	78,30%
2023	2.134	1.790	344	83,88%

Sumber : BPKPAD Kabupaten Klaten, 2024

Persentase tanah aset pemerintah daerah yang telah tersertifikasi dari tahun ke tahun sudah ada kenaikan, yang mana di tahun 2023 dari jumlah tanah 2.134 bidang sebesar 1.790 bidang telah bersertifikat, dan 344 bidang belum bersertifikat dalam artian s.d tahun 2023 persentase tanah aset pemerintah daerah yang telah tersertifikasi sebesar 83,88%. Hal ini terkendala pencarian ahli waris pemilik tanah sebelum tanah dibeli pemerintah. Disamping itu Badan Pertanahan Nasional (BPN) memberlakukan syarat yang sama dengan proses pensertifikatan tanah non pemerintah.



### 2.3.3.6. Kepegawaian. Pendidikan dan Pelatihan

#### 1. Kepegawaian

Berdasar data Badan Kepegawaian, Pendidikan dan Pelatihan Daerah (BKPPD) Kabupaten Klaten, pada Tahun 2023 jumlah Pegawai Negeri Sipil Kabupaten Klaten sebanyak 10.212 orang. Sebagian besar jenjang pendidikan para ASN adalah sarjana strata 1 dengan 7.321 orang di tahun 2023, tingkat pendidikan dan pelatihan memiliki peran strategis untuk meningkatkan kualitas sumber daya aparatur yaitu aparatur pegawai yang profesional baik dalam hal kompetensi, sikap dan perilaku yang diharapkan sesuai dengan tugas dan peranannya masing-masing. Tahun 2023 terdapat penambahan jumlah ASN sebanyak 1.090 orang, sehingga mengalami peningkatan jumlah ASN dari 9.122 orang di tahun 2022 menjadi 10.212 orang di tahun 2023. Tahun 2023 jumlah pegawai menurut jenjang pendidikan sebagai berikut : SD 34 orang, SMP 145 orang, SMA 887 orang, D3 1.309 orang, S1 7.321 orang, S2 513 orang dan S3 3 orang.

Berikut gambaran jumlah pegawai berdasarkan jenjang pendidikan tahun 2019 s/d 2023.

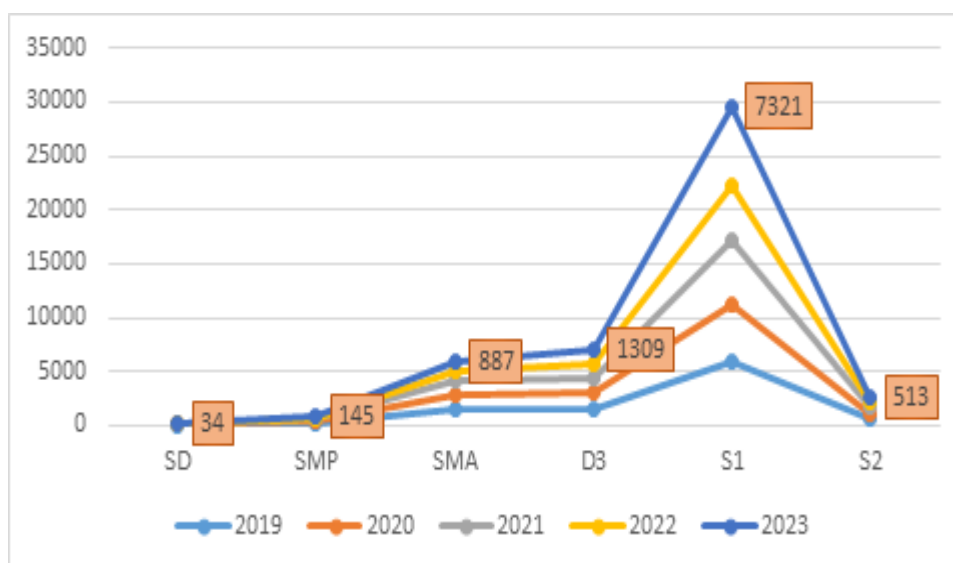

Sumber: BKPSDM Kabupaten Klaten, 2024

**Gambar 2.85 Jumlah Pegawai Kabupaten Klaten Berdasarkan Jenjang Pendidikan Tahun 2019-2023**

Jumlah jabatan pada instansi pemerintah Kabupaten Klaten untuk tahun 2023 menurun jika dibandingkan tahun 2022. Sedangkan jumlah pemangku jabatan fungsional tertentu mengalami kenaikan yang cukup signifikan. Kenaikan yang signifikan pada jabatan fungsional tertentu disebabkan penerimaan fungsional guru dan tenaga kesehatan, ini berbanding terbalik dengan kondisi jabatan fungsional umum yang mengalami penurunan yang signifikan dari 2.331 menjadi 1.500 hal ini



disebabkan tingginya angka ASN fungsional umum yang pensiun sementara usulan penambahan pengisian jabatan yang kosong formasi yang disetujui pemerintah pusat hanya kecil. Berikut perkembangan ASN di Kabupaten Klaten menurut Jabatannya.

**Tabel 2.118 Jabatan ASN Kabupaten Klaten Tahun 2019-2023**

Indikator	Satuan	Tahun				
		2019	2020	2021	2022	2023
Jumlah jabatan pimpinan tinggi pada instansi pemerintah	orang	26	24	25	21	24
Jumlah jabatan administrasi pada instansi pemerintah	orang	2.855	2.664	557	376	377
Jumlah pemangku jabatan fungsional tertentu pada instansi pemerintah	orang	6.940	6.449	6007	5.483	8.311
Jumlah pemangku jabatan pelaksana (Fungsional Umum)	orang	-	-	2523	2.331	1.500

Sumber: BKPSDM Kabupaten Klaten, 2024

## 2. Pendidikan dan Pelatihan

Persentase ASN maupun pejabat ASN yang mengikuti pendidikan dan pelatihan formal lima tahun pertama (2019 s/d 2023) meningkat setiap tahunnya. Namun di 2020 dan 2021 terjadi penurunan apabila dibandingkan capaian tahun 2019. Hal ini sebagai dampak pandemi *Covid-19*, dikarenakan tidak diselenggarakannya kegiatan diklat, bimtek dan kegiatan sejenis lainnya untuk menghindari kerumunan dan bersinggungan antar satu dengan lainnya. Kemudian di tahun 2023 sudah ada peningkatan yang cukup signifikan dari keseluruhan realisasi diklat khususnya diklat teknis (pendidikan dan pelatihan formal) dengan capaian persentase lebih dari 100% dari target 360 ASN menjadi 1.250. Untuk diklat struktural masih sama dengan tahun 2023 ada pengiriman peserta diklat sebanyak 9 orang, masih rendahnya pengiriman peserta diklat struktural di karenakan masih berfokus menyelesaikan diklat dasar (latsar) untuk CPNS dan PPPK. sementara rendahnya persentase pejabat yang sudah mengikuti diklat kepemimpinan/struktural disebabkan tingginya pengangkatan pejabat baru yang belum mengikuti diklat struktural sesuai jenjangnya namun banyak pejabat struktural yang sudah mengikuti diklat pensiun atau alih jabatan ke fungsional. Gambaran ASN dan pejabat ASN yang mengikuti pendidikan dan pelatihan dalam kurun waktu tahun 2019 s/d 2023 adalah sebagai berikut.



**Tabel 2.119 ASN & Pejabat ASN yang Mengikuti Pendidikan dan Pelatihan Kabupaten Klaten Tahun 2019-2023**

Indikator	Satuan	Tahun				
		2019	2020	2021	2022	2023
Persentase ASN yang mengikuti pendidikan dan pelatihan formal	%	116	11,26	19,37	42,78	347,22
Persentase Pejabat ASN yang telah mengikuti pendidikan dan pelatihan struktural	%	60,25	60,13	0	0	27,68

Sumber: BKPSDM Kabupaten Klaten, 2024

Dalam rangka peningkatan sumber daya aparatur telah dilakukan diklat, bimtek dan seminar bagi ASN sepanjang tahun 2017-2023. Total jumlah ASN di Kabupaten Klaten tahun 2023 sebanyak 10.212 orang, sebanyak 2.092 ASN (20,48%) sudah pernah mengikuti diklat, bimtek dan seminar. Dengan catatan data tersebut adalah data diklat ASN yang di biayai APBD Kabupaten Klaten lewat DPA BKPSDM Tahun 2023, artinya data tersebut belum termasuk data diklat yang di luar pembiayaan APBD Kabupaten Klaten. Selengkapnya data jumlah ASN yang mengikuti diklat, bimtek dan seminar tahun 2019 s/d 2023 dapat dilihat pada tabel berikut.

**Tabel 2.120 Jumlah ASN yang Mengikuti Diklat, Bimtek dan Seminar Tahun 2019-2023**

No	Permohonan	2019	2020	2021	2022	2023
1.	Diklat Teknis sesuai Tupoksi	353	20	198	-	
2.	Diklat Teknis Fungsional	5.649	5.050	4.720	-	
3.	Bimbingan Teknis	0	0	0	-	
4.	Seminar dan sejenisnya	2	0	0	-	
5.	Diklat Teknis	-	-	-	293	1.250
6.	Diklat Jabatan (Diklat latsar, Diklatpim, dan diklat fungsional)	-	-	-	3.220	842
<b>JUMLAH</b>		<b>6.004</b>	<b>5.070</b>	<b>4.918</b>	<b>3.513</b>	<b>2.092</b>

Sumber: BKPSDM Kabupaten Klaten, 2024

### 3. Manajemen pengelolaan Aparatur Sipil Negara (ASN)

Penghitungan penilaian IPASN untuk tahun 2022 mulai menggunakan SIASN BKN. Dampak dari menggunakan SIASN dalam penilaian IPASN adalah adanya penurunan nilai IPASN karena tidak optimalnya update data ASN di SIASN untuk penilaian IPASN khususnya data pengembangan kompetensi (data diklat dan sejenisnya) dari masing- masing ASN.



Capaian manajemen pengelolaan ASN tahun 2019-2023 ditampilkan pada tabel berikut ini.

**Tabel 2.121 Manajemen Pengelolaan ASN Kabupaten Klaten Tahun 2019-2023**

Indikator	Satuan	Tahun				
		2019	2020	2021	2022	2023
Indeks Profesionalitas ASN	indeks	77,5	78,06	78,06	52,92	75,96
Indeks Sistem Merit	nilai	N/A	160,5	204,5	258	265,5
Persentase ASN yang mengikuti diklat	%	116	42,93	155,86	42,78	20,48
Persentase layanan sumber daya aparatur	%	95	104,47	95,11	-	
Persentase Pembinaan Disiplin ASN	%	56	100	103,03	-	
Persentase informasi kepegawaian yang akurat	%	80	98	101,20	-	
Persentase Pengembangan Aparatur	%	96	77,74	90,93	-	
Persentase Kualifikasi Calon ASN sesuai formasi	-	-	-	-	213	84,38
Persentase Kinerja ASN bernilai baik	-	-	-	-	94,14	115,12
Persentase Kasus kepegawaian yang terselesaikan	-	-	-	-	100	51
Persentase Mutasi Pegawai Sesuai Kebutuhan Perangkat Daerah	-	-	-	-	247	98,8

Sumber: BKPSDM Kabupaten Klaten, 2024

Capaian Indeks Profesionalitas ASN tahun 2023 terjadi kenaikan jika dibandingkan tahun 2022 meskipun belum bisa mencapai target yang direncanakan. Sedangkan Indeks sistem merit terjadi kenaikan yang cukup signifikan di tahun 2023 dan dengan kategori baik.

Persentase ASN yang mengikuti diklat di tahun 2023 terjadi penurunan sebesar 22,30% dibanding tahun 2022 yang disebabkan adanya penambahan ASN yang cukup signifikan sebagai pembagi sementara jumlah ASN yang mengikuti diklat kenaikannya hanya kecil.

Persentase kualifikasi ASN di tahun 2023 tidak bisa tercapai 100% atau hanya tercapai 84,38% dikarenakan usulan formasi CASN yang diajukan ke Panselnas (Kementrian Pan RB) tidak disetujui 100%, disamping itu pada proses seleksi CASN tidak seluruhnya formasi bisa terisi. Persentase Kinerja ASN yang bernilai baik di tahun 2023 dapat tercapai melebihi 100% atau tercapai 115,12% dikarenakan adanya duplikat penilaian kinerja khususnya untuk ASN yang juga menjabat sebagai Pelaksana tugas (Plt)



Persentase kasus kepegawaian yang terselesaikan tahun 2023 hanya tercapai 51% dikarenakan laporan penyelesaian kasus kepegawaian yang masuk ke BKPSDM tidak sesuai target, hal ini menjadi catatan yang positif dikarenakan semakin sedikit kasus kepegawaian yang harus ditangani meskipun dari sisi pemenuhan target tidak terpenuhi. Sedangkan persentase mutasi pegawai sesuai kebutuhan perangkat daerah tidak bisa optimal atau tidak tercapai 100% dikarenakan keterbatasan jumlah ASN yang akan dilakukan mutasi.

#### 4. Sistem Merit

Pengertian sistem merit adalah kebijakan dan manajemen ASN yang berdasarkan kepada kualifikasi, kompetensi, dan kinerja secara adil dan wajar dengan tanpa membedakan latar belakang politik, ras, warna kulit, agama, asal-usul, jenis kelamin, status pernikahan, umur, atau kondisi kecacatan. Dasar hukum pelaksanaan sistem merit adalah :

- a. Undang-Undang Republik Indonesia Nomor 5 tahun 2014 tentang Aparatur Sipil Negara;
- b. Peraturan Pemerintah Republik Indonesia Nomor 11 Tahun 2017 tentang Manajemen Pegawai Negeri Sipil;
- c. Peraturan Pemerintah Republik Indonesia Nomor 49 Tahun 2018 tentang Manajemen Pegawai Pemerintah dengan Perjanjian Kerja;
- d. Peraturan Menteri Pendayagunaan Aparatur Negara Reformasi Birokrasi Nomor 40 tahun 2018 tentang Pedoman Sistem Merit dalam Manajemen Aparatur Sipil Negara;
- e. Perka KASN Nomor 5 tahun 2017 tentang Penilaian Mandiri Penerapan Sistem Merit dalam manajemen ASN di Lingkungan Instansi Pemerintah.

Penilaian Sistem Merit Manajemen ASN meliputi 8 (delapan) Aspek terdiri dari :

- a. Perencanaan Kebutuhan Pegawai
- b. Pengadaan Pegawai
- c. Pengembangan karier dan peningkatan kompetensi
- d. Mutasi, Rotasi dan Promosi
- e. Manajemen Kinerja
- f. Penggajian, penghargaan dan disiplin
- g. Perlindungan dan pelayanan ASN
- h. Sistem Pendukung

Pelaksanaan Penilaian Mandiri Sistem Merit di Kabupaten Klaten sudah dilaksanakan mulai tahun 2020 dengan hasil diperoleh Kabupaten Klaten di keluarkan oleh sebesar 160,5 berada pada kategori buruk . Hasil Penilaian



Sistem Merit di Kabupaten Klaten untuk Tahun 2021 yang sebesar 204,5 berada pada kategori kurang. Hasil penilaian sistem merit untuk tahun 2022 Kabupaten Klaten mendapatkan anugerah meritokrasi dari KASN karena keberhasilan capaian nilai Penerapan Sistem Merit pada kategori III “BAIK” dengan nilai 258 (dua ratus lima puluh delapan). Untuk tahun 2023 capaian nilai penerapan system merit 265,5 pada kategori III “baik”.

Secara lebih jelas perolehan nilai sistem merit Kabupaten Klaten dari tahun 2019-2023 dapat dilihat pada gambar grafik berikut ;

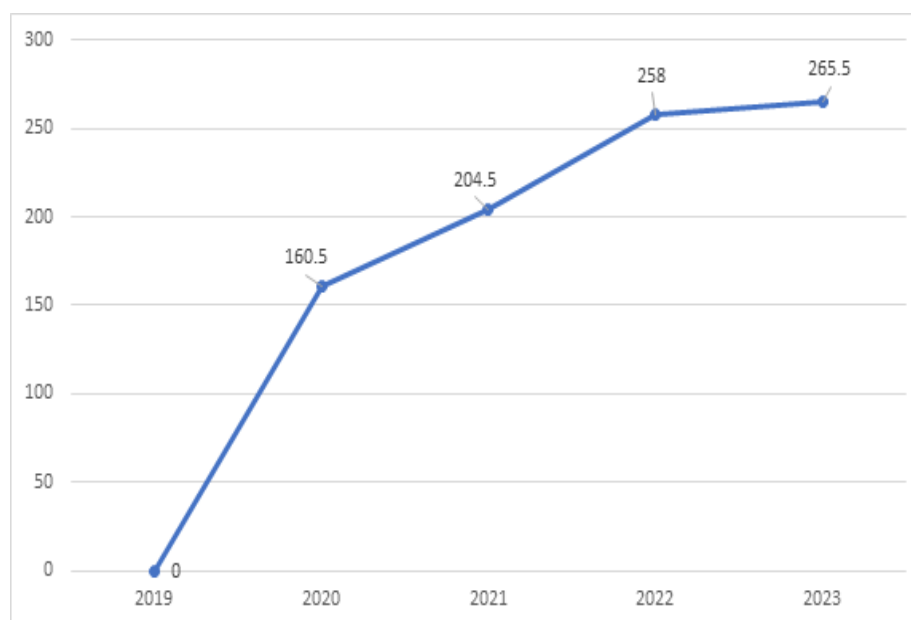

Sumber: BKPSDM Kabupaten Klaten, 2024

**Gambar 2.86 Capaian Nilai Sistem Merit Kabupaten Klaten Tahun 2019-2023**

## 5. Indeks Profesionalisme (IP) ASN

Mendasari tugas dan fungsi Perangkat Daerah Bidang Kepegawaian, Indeks Profesionalitas ASN menjadi indikator tujuan dan sasaran di Urusan kepegawaian. Meskipun di Perubahan Renstra 2016-2021 sudah dimasukkan indikator tersebut, namun mulai dilakukan perhitungan pada tahun 2017 tapi tidak dimasukkan dalam realisasi nilai Indikator Profesionalisme (IP) ASN karena pelaksanaan penilaian baru tahap uji coba dan baru untuk pejabat struktural (catatan: penghitungan nasional oleh BKN). Jadi untuk hasil perhitungan baru dirilis mulai tahun 2018. Yang mana untuk tahun 2018 target IP ASN sebesar 82,06 terealisasi 62,00 dan pada tahun 2019 target IP ASN 84,07 terealisasi 77,50 dan tahun 2020 target IP ASN 87,36 dengan realisasi 78,06. Sementara untuk tahun 2021 penilaian IP ASN sementara masih menggunakan hasil nilai tahun 2020 sebesar 78,06 Sementara untuk tahun 2021 Badan Kepegawaian Negara (BKN) tidak melakukan perhitungan IP ASN. Sedangkan tahun 2022 nilai IP ASN Kabupaten Klaten 52,92 dan tahun 2023 Sebesar 75,96.



Secara lebih jelas nilai Indeks Profesionalisme (IP) ASN Kabupaten Klaten Tahun 2019-2023 dapat dilihat pada gambar grafik berikut ;

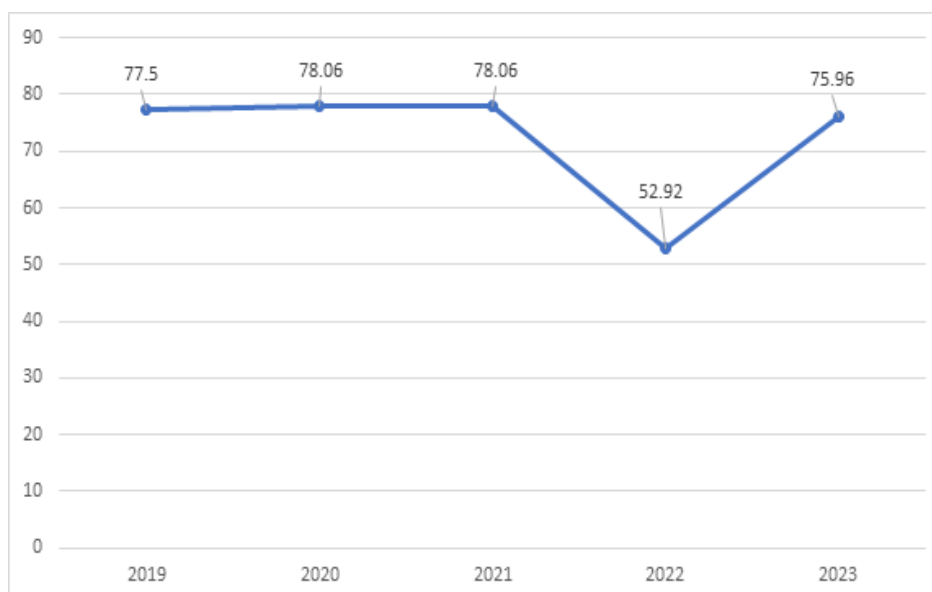

Sumber: BKPSDM Kabupaten Klaten, 2024

**Gambar 2.87 Nilai Indeks Profesionalisme (IP) ASN Kabupaten Klaten Tahun 2019-2023**

Penghitungan penilaian IPASN untuk tahun 2022 mulai menggunakan SIASN BKN. Dampak dari menggunakan SIASN dalam penilaian IPASN adalah adanya penurunan nilai IPASN karena tidak optimalnya update data ASN di SIASN untuk penilaian IPASN khususnya data pengembangan kompetensi (data diklat dan sejenisnya) dari masing-masing ASN. Nilai IPASN Kabupaten Klaten Tahun 2022 sebesar 52,92. Sedangkan tahun 2023 ada kenaikan 23,04 dibanding tahun 2022, yaitu menjadi 75,96 di tahun 2023.

### 2.3.3.7. Penelitian dan Pengembangan

Penyelenggaraan inovasi daerah bertujuan untuk mempercepat terwujudnya kesejahteraan masyarakat melalui peningkatan pelayanan publik; pemberdayaan dan peran serta masyarakat; dan peningkatan daya saing daerah. Dalam rangka terwujudnya visi Kabupaten Klaten yang maju, mandiri dan sejahtera, Pemerintah Kabupaten mendorong Organisasi Perangkat Daerah (OPD) untuk melaksanakan inovasi daerah. Pelaksanaan Urusan Pemerintahan Fungsi Penunjang Bidang Penelitian dan Pengembangan Tahun 2023 untuk indikator tujuan penyelenggaraan pemerintahan daerah bidang penelitian dan pengembangan adalah indeks Inovasi daerah dengan capaian tahun 2019 – 2023 dapat dilihat dalam tabel berikut ini :

**Tabel 2.122 Capaian Indeks Inovasi Daerah Kabupaten Klaten Tahun 2019-2023**

Tahun	Satuan	Capaian
2019	Indeks	N/A



2020	Indeks	61,71
2021	Indeks	46,34
2022	Indeks	55,71
2023	Indeks	69,65

Sumber: Bapperida Kab. Klaten, 2024

Sedangkan capaian untuk indikator sasaran renstra adalah Persentase Inovasi yang diterapkan dengan capaian tahun 2019 – 2023 terlihat pada tabel berikut:

**Tabel 2.123 Inovasi Yang diterapkan di Kabupaten Klaten Tahun 2019-2023**

Tahun	Satuan	Target	Realisasi	Capaian
2019	%	81,82	78,82	96,33
2020	%	86,36	80,85	93,61
2021	%	87	85,75	98,56
2022	%	88	86,69	98,51
2023	%	89	87,72	98,56

Sumber: Bapperida Kab. Klaten, 2024

Pandemi *Covid-19* membawa dampak positif terhadap munculnya inovasi di perangkat daerah terlihat dari jumlah inovasi daerah yang terus meningkat, begitu pula dengan pemanfaatan hasil kelitbangan di masyarakat juga semakin meningkat. Untuk capaian indikator program penelitian dan pengembangan tahun 2023 dapat dilihat pada tabel berikut:

**Tabel 2.124 Capaian Indikator Kinerja Penelitian dan Pengembangan Tahun 2023**

Indikator Kinerja	Satuan	Target 2022	Realisasi 2022	Capaian Kinerja (%)
Persentase pemanfaatan hasil kelitbangan	%	59,40	54,50	91,80
Pertumbuhan inovasi perangkat daerah	%	15,00	14,90	99,30

Sumber: Bapperida Kab. Klaten, 2024

Capaian Indikator Kinerja Penelitian dan Pengembangan Tahun 2023 untuk kedua kinerja sangat memuaskan diatas 90,01% yaitu untuk Persentase pemanfaatan hasil kelitbangan tercapai 91,80% sedangkan untuk Pertumbuhan inovasi perangkat daerah tercapai 99,30% angka ini didapat dari jumlah inovasi daerah tahun 2022 sebanyak 248 sedangkan di tahun 2023 sebanyak 285 inovasi. Dalam rangka terwujudnya visi Kabupaten Klaten yang maju, mandiri dan sejahtera, Pemerintah Kabupaten mendorong Organisasi Perangkat Daerah (OPD) untuk melaksanakan inovasi daerah. Berdasarkan data yang dihimpun dari Organisasi Perangkat Daerah (OPD), Kecamatan dan Puskesmas.

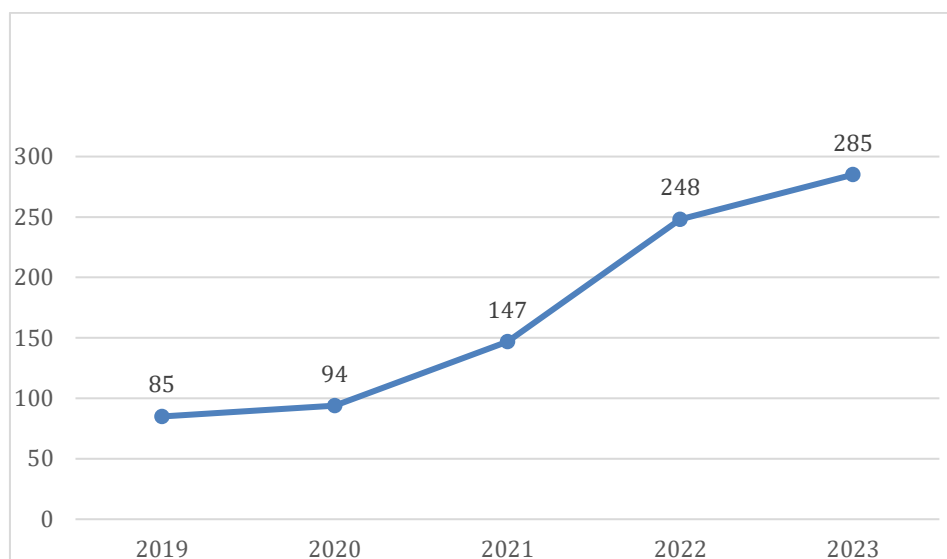

Sumber: Bapperida Kab. Klaten, 2024

**Gambar 2.88 Inovasi Pemerintah Kabupaten Klaten Berdasarkan Tahun 2019-2023**

Berdasarkan grafik diatas, diketahui terjadi peningkatan inovasi yang cukup signifikan di lima tahun terakhir. Hal ini dikarenakan dengan tugas pokok dan fungsi perangkat daerah yang begitu banyak, perangkat daerah perlu menyusun strategi dengan mengedepankan inovasi dan mendayagunakan Ilmu Pengetahuan dan Teknologi (Iptekin) dalam rangka peningkatan kualitas layanan maupun peningkatan kinerja perangkat daerah. Disamping itu dengan adanya penilaian dan pemberian penghargaan inovasi daerah telah memotivasi daerah untuk berlomba-lomba melakukan inovasi baik inovasi di bidang tata kelola pemerintahan daerah, inovasi pelayanan publik maupun inovasi daerah lainnya sesuai dengan urusan pemerintahan yang menjadi kewenangan daerah. Tujuan akhir daripada inovasi ini adalah untuk mempercepat terwujudnya kesejahteraan masyarakat melalui peningkatan pelayanan publik; pemberdayaan dan peran serta masyarakat; dan peningkatan daya saing daerah.



Tabel 2.125 Capaian Inovasi Daerah Kabupaten Klaten Tahun 2023

No	Nama Inovasi	Deskripsi Singkat Inovasi	Nama OPD
1	Aplikasi Pinjam Ruang Rapat	Aplikasi pinjam ruang rapat merupakan sebuah aplikasi berbasis website yang bertujuan untuk mempermudah peminjaman ruangan pada bagian Umum Setda Klaten	Bagian Umum Sekretariat Daerah Kabupaten Klaten
2	SOC (SPM On Clinic)	Suatu terobosan untuk memudahkan seluruh anggota Tim Penerapan SPM berbagi informasi dan mendapatkan layanan konsultasi seputar SPM. Apalagi pada saat sekarang ini dinamika perubahan peraturan SPM berjalan sangat cepat, sehingga Pemerintah Daerah harus segera merespon dengan menyusun regulasi turunannya. SOC (SPM On Clinic) hadir untuk memberikan jawaban dengan menghadirkan layanan konsultasi, dan berbagi informasi seputar SPM dimanapun berada dengan layanan daring/virtual.	Bagian Pemerintahan Sekretariat Daerah Kabupaten Klaten
3	EKK (Evaluasi Kinerja Kecamatan)	Mekanisme evaluasi terhadap kinerja kecamatan dan kelurahan oleh Bupati Klaten setiap tahun sekali yang dilakukan oleh 8 (delapan) perangkat daerah yang bidang tugasnya terkait dengan fasilitasi penyelenggaraan pemerintahan di kecamatan dan kelurahan. Evaluasi mencakup 7 aspek dan indikator.	Bagian Pemerintahan Sekretariat Daerah Kabupaten Klaten
4	SEKATEN (Sistem Informasi Kerja Sama Daerah Kabupaten Klaten)	SEKATEN adalah sistem informasi kerja sama daerah Kabupaten Klaten berbasis Online Sistem pada Website Bagian Pemerintahan. Sistem ini dihadirkan oleh Pemerintah Kabupaten Klaten dalam rangka mendukung penyelenggaraan kerja sama daerah. Sistem informasi ini dipergunakan untuk menyampaikan informasi kerja sama daerah Kabupaten Klaten.	Bagian Pemerintahan Sekretariat Daerah Kabupaten Klaten
5	JDIH (Jaringan Dokumentasi dan Informasi Hukum)	Memuat produk hukum Desa, Daerah dan Nasional . Jaringan Dokumentasi dan Informasi Hukum merupakan suatu sistem pendayagunaan bersama peraturan perundang-undangan dan bahan dokumentasi hukum lainnya secara tertib, terpadu dan berkesinambungan serta merupakan sarana pemberian pelayanan informasi hukum secara mudah, cepat dan akurat.	Bagian Hukum Sekretariat Daerah Kabupaten Klaten
6	BANKUMASKIN (Bantuan Hukum Bagi Masyarakat Miskin)	Pemberian bantuan hukum bagi masyarakat yang tidak mampu di Kabupaten Klaten. Bantuan Hukum adalah jasa hukum yang diberikan oleh Pemberi Bantuan Hukum secara cuma-cuma kepada Penerima Bantuan Hukum. Penerima Bantuan Hukum adalah orang atau kelompok orang miskin. Pemberi Bantuan Hukum adalah lembaga bantuan hukum	Bagian Hukum Sekretariat Daerah Kabupaten Klaten



No	Nama Inovasi	Deskripsi Singkat Inovasi	Nama OPD
		atau organisasi kemasyarakatan yang memberi layanan Bantuan Hukum berdasarkan Undang-Undang Nomor 16 Tahun 2011 Tentang Bantuan Hukum.	
7	Vendor Manajemen Sistem	Pada era digital saat ini dimana seorang pelaku bisnis komersial banyak sekali mengalami perubahan yang membuat sebuah bisnis menjadi sangat kompleks dan haruslah mengikuti perkembangan zaman dan harus beradaptasi dari teknologi. Salah dampaknya yaitu berubahnya keadaan dari penyedia barang/jasa berkolaborasi menjadi rekan atau pun vendor, tak hanya itu juga dapat menjadi penyedia sumber daya. Menjadikan penyedia barang atau jasa menjadi partner bisnis akan mendapatkan keuntungan banyak bagi bisnis tersebut.	Bagian Pengadaan Barang dan Jasa Sekretariat Daerah Kabupaten Klaten
8	Showanji (Sholawat dan Ngaji)	Nabi Muhammad adalah seorang tokoh besar yang telah memberikan pembelajaran yang sangat berharga terhadap perilaku manusia di dunia ini khususnya bagi umat Islam , karena beliau diutus adalah untuk menyempurnakan akhlak manusia. Sehingga patutlah kita sebagai umatnya untuk mengenang beliau dan meneladani apa yang telah beliau ajarkan.	Bagian Kesejahteraan Rakyat Sekretariat Daerah Kabupate
9	Gerakan Cinta Masjid	Gerakan memotivasi jamaah/masyarakat umum dan ASN agar melaksanakan sholat berjamaah di masjid Pemda (Terutama sholat jumat, dhuhur dan asar)	Bagian Kesejahteraan Rakyat Sekretariat Daerah Kabupaten Klaten
10	ASN Cinta Zakat, Infaq dan Sedekah (ZIS)	Gerakan ASN untuk mengeluarkan zakat, infaq dan sedekah untuk di kumpulkan di BAZNAS Kabupaten Klaten agar bisa di pergunakan untuk masyarakat Klaten yang membutuhkan	Bagian Kesejahteraan Rakyat Sekretariat Daerah Kabupaten Klaten
11	Sambang Pesantren	Mengunjungi Pondok-pondok pesantren yang ada di Kabupaten Klaten sebagai wujud perhatian dan dukungan pemerintah di Bidang Pendidikan Keagamaan	Bagian Kesejahteraan Rakyat Sekretariat Daerah Kabupaten Klaten
12	SIMPELBANG (Sistem Informasi Pelaporan Pembangunan)	Sistem Informasi Pelaporan Pembangunan (SIMPELBANG) adalah aplikasi berbasis web yang digunakan untuk pemantauan dan pengendalian pembangunan daerah Kabupaten Klaten. Dengan adanya aplikasi SIMPELBANG maka diharapkan dapat digunakan sebagai	Bagian Administrasi Pembangunan Sekretariat Daerah Kabupaten Klaten



No	Nama Inovasi	Deskripsi Singkat Inovasi	Nama OPD
		media pelaporan agar lebih efektif dan efisien, sehingga dapat mendukung evaluasi capaian realisasi fisik sub kegiatan dan serapan anggaran.	
13	SIMETALIK (Sistem Monitoring Evaluasi Tatalaksana dan Pelayanan Publik)	Sistem Monitoring Evaluasi Tatalaksana dan Pelayanan Publik (SIMETALIK) untuk memonitoring terkait kebijakan ketatalaksanaan dan pelayanan publik. Dibangunnya aplikasi tersebut maka mempermudah bagian organisasi sekretariat daerah kabupaten klaten untuk memantau aspek-aspek kebijakan tatalaksana terkait dengan Proses bisnis dan Standar Operasional prosedur (SOP) perangkat daerah serta aspek pelayanan publik.	Bagian Organisasi Sekretariat Daerah Kabupaten Klaten
14	Klaten subur	Keberpihakan keadaan pelaku usaha mikro dengan memberikan subsidi bunga kredit bagi pelaku usaha mikro , dengan menggandeng 2 BUMD penyalur subsidi bunga	Bagian Perekonomian dan Sumber Daya Alam Sekretariat Daerah Kabupaten Klaten
15	Kawal Inten (Kawal Inflasi Klaten)	Koordinasi untuk pengendalian inflasi dan pengendalian otentikasi yang mungkin menimbulkan gejolak 4 K	Bagian Perekonomian dan Sumber Daya Alam Sekretariat Daerah Kabupaten Klaten
16	SISTEM INFORMASI MANAJEMEN ASET (SIM ASET)	Peraturan Pemerintah Nomor 27 Tahun 2014 tentang Pengolahan Barang Milik Daerah dimaksudkan untuk mendukung pengelolaan atau manajemen barang milik daerah yang efektif dan efisien. Pengelolaan barang milik daerah di Kabupaten Klaten dikoordinir oleh Bidang Aset Daerah pada Badan	Badan Pengelolaan Keuangan Pendapatan Dan Aset Daerah



No	Nama Inovasi	Deskripsi Singkat Inovasi	Nama OPD
		Pengelolaan Keuangan Daerah sesuai dengan Peraturan Bupati Klaten Nomor 37 Tahun 2020. Namun sampai saat ini pengelolaan aset daerah di Kabupaten Klaten belum memiliki sistem informasi manajemen aset (SIM Aset) yang mendukung sesuai dengan Peraturan Menteri Dalam Negeri Nomor 17 Tahun 2007 Bab VII tentang penatausahaan, pasal 25 yang memuat kegiatan pendataan, inventarisasi dan pelaporan.	
17	Aplikasi SIAP KOMANDAN	Aplikasi SIAP KOMANDAN “Sistem Aplikasi Pelaporan Konflik dan Kewaspadaan Dini Masyarakat” Untuk mempermudah pembuatan laporan Konflik dan Kewaspadaan Dini Masyarakat dalam upaya meningkatkan Kewaspadaan Dini di Daerah/Wilayah, menciptakan situasi yang aman, kondusif dan untuk mengantisipasi adanya gangguan serta ancaman terhadap Ideologi, Politik, Ekonomi, Sosial, Budaya baik dari dalam maupun dari luar.	Badan Kesatuan Bangsa dan Politik Kabupaten Klaten
18	BUMIL GENID (PEMBUMIHAN PANCASILA BAGI GENERASI MUDA)	Inovasi BUMIL GENID bertujuan memastikan bahwa ideologi Pancasila tetap menjadi landasan kuat bagi kehidupan berbangsa dan bernegara, mempermudah dalam Koordinasi, sinkronisasi, dan pengendalian pelaksanaan pembinaan ideologi Pancasila, Pelaksanaan pemantauan, evaluasi, dan pengusulan langkah dan strategi untuk memperlancar pelaksanaan pembinaan ideologi Pancasila, Pelaksanaan sosialisasi dan kerja sama serta hubungan dengan lembaga tinggi negara, kementerian/lembaga, pemerintahan daerah, organisasi sosial politik, dan komponen masyarakat lainnya dalam pelaksanaan pembinaan ideologi Pancasila.	Badan Kesatuan Bangsa dan Politik Kabupaten Klaten
19	SIDIKLAT	Sistem informasi untuk pengusulan diklat, pelaporan diklat dan evaluasi pasca diklat	Badan Kepegawaian dan Pengembangan Sumber Daya Manusia Kabupaten Klaten
20	Ngopi Kawan	“NGOPI KAWAN” Ngobrol Pintar Kepegawaian. Di Forum itu ASN memperoleh penjelasan, informasi yang detail terkait bidang kepegawaian. Pentingnya Informasi Manajemen Kepegawaian dalam mengakses data kepegawaian supaya semua data yang ada di satker masing-masing sesuai dengan keadaan pegawai yang ada. untuk mendukung efisiensi dan integritas pengelolaan kepegawaian secara menyeluruh. sehingga bisa membantu kebutuhan data agar akurat, membantu proses administrasi pegawai agar tertata rapi, juga salah satu syarat reformasi birokrasi.	Badan Kepegawaian dan Pengembangan Sumber Daya Manusia Kabupaten Klaten



No	Nama Inovasi	Deskripsi Singkat Inovasi	Nama OPD
21	SAENAGA (Sistem Informasi Presensi Elektronik Abdi Satya Negara)	Peningkatan kinerja Aparatur Sipil Negara (ASN) menjadi salah satu fokus utama Pemerintah Kabupaten Klaten dalam mewujudkan tata kelola pemerintahan yang efektif dan efisien. Salah satu upaya yang dilakukan adalah dengan penerapan Sistem Informasi Presensi Elektronik Abdi Satya Nagara (SAENAGA). Aplikasi SAENAGA merupakan aplikasi presensi kehadiran ASN berbasis Android yang dirancang untuk meningkatkan profesionalitas, integritas, dan disiplin Aparatur Sipil Negara (ASN) dalam melaksanakan tugas dan tanggung jawabnya	Badan Kepegawaian dan Pengembangan Sumber Daya Manusia Kabupaten Klaten
22	SRIMANGANTI (Sistem Informasi Manajemen Pemberian Cuti)	Dengan adanya pemanfaatan teknologi yang telah berkembang pesat, saat ini banyak instansi-instansi pemerintahan yang mulai beralih menggunakan sistem aplikasi daripada menggunakan sistem manual yang dirasa kurang efisien. Salah satu bentuk pemanfaatan teknologi yang ada di Badan Kepegawaian dan Pengembangan Sumber Daya Manusia (BKPSDM) Kabupaten Klaten adalah dengan diterapkannya aplikasi manajemen pemberian cuti atau SRIMANGANTI.	Badan Kepegawaian dan Pengembangan Sumber Daya Manusia Kabupaten Klaten
23	Purna Selaras (Pensiun Data Kependudukan Tuntas)	Memberikan tanggapan/balasan atas surat-surat masuk ke urusan kepegawaian. Membuat rekapitulasi daftar hadir pegawai. Membuat surat melaksanakan tugas untuk hakim/pejabat/pegawai yang baru melaksanakan tugas di Pengadilan Negeri Siak Sri Indrapura. Membuat daftar tunjangan keluarga (KP4).	Badan Kepegawaian dan Pengembangan Sumber Daya Manusia Kabupaten Klaten
24	Aplikasi SIAP KOMANDAN	Aplikasi SIAP KOMANDAN “Sistem Aplikasi Pelaporan Konflik dan Kewaspadaan Dini Masyarakat” Untuk mempermudah pembuatan laporan Konflik dan Kewaspadaan Dini Masyarakat dalam upaya meningkatkan Kewaspadaan Dini di Daerah/Wilayah, menciptakan situasi yang aman, kondusif dan untuk mengantisipasi adanya gangguan serta ancaman terhadap Ideologi, Politik, Ekonomi, Sosial, Budaya baik dari dalam maupun dari luar.	Badan Kesatuan Bangsa dan Politik Kabupaten Klaten
25	BUMIL GENID (PEMBUMIHAN PANCASILA BAGI GENERASI MUDA)	Inovasi BUMIL GENID bertujuan memastikan bahwa ideologi Pancasila tetap menjadi landasan kuat bagi kehidupan berbangsa dan bernegara, mempermudah dalam Koordinasi, sinkronisasi, dan pengendalian pelaksanaan pembinaan ideologi Pancasila, Pelaksanaan pemantauan, evaluasi, dan pengusulan langkah dan strategi untuk memperlancar pelaksanaan pembinaan ideologi Pancasila, Pelaksanaan sosialisasi dan	Badan Kesatuan Bangsa dan Politik Kabupaten Klaten



No	Nama Inovasi	Deskripsi Singkat Inovasi	Nama OPD
		kerja sama serta hubungan dengan lembaga tinggi negara, kementerian/lembaga, pemerintahan daerah, organisasi sosial politik, dan komponen masyarakat lainnya dalam pelaksanaan pembinaan ideologi Pancasila.	
26	SIVABEL	aplikasi yang digunakan untuk tim relawan, tim evakuasi dan Tim SAR untuk melakukan evakuasi khusus untuk kaum disabilitas di daerah desa Paseduluran, aplikasi ini dapat diunduh di playstore dengan nama SIVABEL	Badan Penanggulangan Bencana Daerah Kabupaten Klaten
27	PENAMAS	Aplikasi pelaporan bencana dari masyarakat berbasis website melalui link : bit.ly/penamas	Badan Penanggulangan Bencana Daerah Kabupaten Klaten
28	Pojok Konsultasi Inovasi	Pojok Konsultasi Inovasi Daerah merupakan inovasi untuk memberikan ruang konsultasi terkait inovasi kepada Organisasi Pemerintah Daerah (OPD), Kecamatan, Desa, Puskesmas, Sekolah dan Masyarakat. Dengan adanya inovasi ini diharapkan dapat menjaring dan memperkuat inovasi daerah Kabupaten Klaten. Selain itu inovasi ini juga untuk mendukung peningkatan indeks inovasi daerah dan produk-produk Krenova.	Badan Perencanaan Pembangunan Daerah, Penelitian dan Pengembangan Kabupaten Klaten
29	PENDAKI KLATEN (Pendaftaran Hak Kekayaan Intelektual Kabupaten Klaten)	Hak Kekayaan Intelektual merek ini menjadi hak khusus yang telah diberikan oleh negara kepada pemilik merek yang sudah terdaftar. Untuk jangka waktu Hak Kekayaan Intelektual merek ini ada batasannya waktu tertentu yaitu 10 tahun dan bisa diperpanjang. Tujuan Inovasi yaitu Mendorong inovasi dan pengembangan kreativitas di masyarakat. Sebagai bentuk penghargaan dan pengakuan atas hasil karya atau kreativitas seseorang.	Badan Perencanaan Pembangunan Daerah, Penelitian dan Pengembangan Kabupaten Klaten
30	Membangun Klaten Bersama Forum CSR	Corporate Social Responsibility (CSR) dan PKBL adalah tindakan yang dilakukan oleh Perusahaan sebagai bentuk tanggung perusahaan terhadap aspek sosial kepada lingkungan sekitar. CSR adalah komitmen dan upaya legal dan etis perusahaan dalam meminimalkan dampak negatif (Resiko) dan memaksimalkan dampak positif keberadaan perusahaan bagi stakeholders baik secara ekonomi, lingkungan dan sosial dalam rangka pembangunan berkelanjutan.	Badan Perencanaan Pembangunan Daerah, Penelitian dan Pengembangan Kabupaten Klaten



No	Nama Inovasi	Deskripsi Singkat Inovasi	Nama OPD
31	DASI KIDANG (Dashboard Sistem Informasi Kinerja dan Anggaran )	Merupakan sarana informasi kinerja berbasis digital yang bisa digunakan sebagai dasar pengendalian, monitoring dan evaluasi kinerja karena berisi realisasi kinerja fisik dan keuangan Bappedalitbang Kabupaten Klaten per program/kegiatan/sub kegiatan secara real time. Display realisasi berupa info grafis (table, grafik, gambar) yang menarik dan mudah dipahami dengan membandingkan realisasi antar bidang, sehingga bisa diketahui bidang yang berkinerja rendah ataupun tinggi. Bisa terlihat sub kegiatan yang capaiannya terbaik dan juga summary sisa anggaran per sub kegiatan berdasarkan rekening belanja. DASI KIDANG dapat diakses melalui website resmi Bappedalitbang Kabupaten Klaten dengan alamat <a href="https://bappeda_litbang.klaten.go.id/dasi-kidang">https://bappeda_litbang.klaten.go.id/dasi-kidang</a> atau link <a href="https://s.id/dasikidang">https://s.id/dasikidang</a>	Badan Perencanaan Pembangunan Daerah, Penelitian dan Pengembangan Kabupaten Klaten
32	GARDU KLANTING (Gerakan Terpadu Klaten Anti Stunting)	Gerakan Terpadu Klaten Anti Stunting (Gardu Klanting). Gerakan ini merupakan kegiatan terpadu dalam pencegahan stunting. Di dalam gerakan tersebut terdapat upaya-upaya penanggulangan stunting yang sudah berjalan menjadi satu gerakan pencegahan stunting di semua wilayah kabupaten dengan cara terpadu dari berbagai komponen yang sudah ada	Badan Perencanaan Pembangunan Daerah, Penelitian dan Pengembangan Kabupaten Klaten
33	KLATEN TANGKIS (Kerja Terpadu Kurangi Kemiskinan Ekstrim )	Penanggulangan kemiskinan memerlukan kerja secara menyeluruh dan komprehensif (holistic) dan terpadu dari seluruh aspek (integratif) oleh berbagai semua pihak. Tema ini didukung program unggulan Klaten Tangkis, Tangkis singkatan dari Tangani Kemiskinan oleh seluruh perangkat daerah, didukung peran serta dunia usaha dan masyarakat. Penanganan kemiskinan dilaksanakan melalui program-program yang mengarah pada peningkatan akses pekerjaan yang layak, peningkatan pendapatan, dan pengurangan beban pengeluaran, dan perlindungan sosial penduduk miskin.	Badan Perencanaan Pembangunan Daerah, Penelitian dan Pengembangan Kabupaten Klaten
34	KKN Mbangun Ndeso	Masuknya Perguruan Tinggi melalui penerjunan KKN dan pengabdian masyarakat sangat membantu percepatan dan terobosan dalam membangun dari Desa. Masukan perguruan tinggi ke Desa-Desa di Kabupaten Klaten diharapkan dapat mengangkat potensi yang ada di desa untuk dapat dikembangkan menjadi potensi besar untuk percepat pembangunan dari bawah. Penggunaan dana desa diharapkan lebih terarah dengan penggalan potensi yang ada.	Badan Perencanaan Pembangunan Daerah, Penelitian dan Pengembangan Kabupaten Klaten
35	KABAR PARLEMEN	Kabar Parlemen adalah salah satu menu pada portal website Sekretariat DPRD Kabupaten Klaten ( <a href="http://setwan.klaten.go.id">setwan.klaten.go.id</a> ) yang diperuntukkan sebagai sarana publikasi pelaksanaan	Sekretariat Dewan Perwakilan Rakyat



No	Nama Inovasi	Deskripsi Singkat Inovasi	Nama OPD
		tugas dan kegiatan DPRD Kabupaten Klaten, serta sebagai media bagi DPRD Kabupaten Klaten untuk bersilahturrahim dengan masyarakat yaitu dengan menampilkan artikel singkat kegiatan DPRD dan Greeting terkait perayaan hari besar Nasional dan hari besar keagamaan, portal website Sekretariat DPRD juga terkoneksi dengan media sosial seperti Instagram dan Twitter.	Daerah Kabupaten Klaten
36	E Risalah	E Risalah adalah salah satu menu pada portal website Sekretariat DPRD Kabupaten Klaten (setwan.klaten.go.id) yang ditujukan untuk mendokumentasikan risalah rapat Paripurna DPRD Kabupaten Klaten dalam bentuk softcopy sehingga dapat lebih mudah diakses oleh masyarakat.	Sekretariat Dewan Perwakilan Rakyat Daerah Kabupaten Klaten
37	Obrolan Asyik Santai (Rolasan)	Obrolan Asyik Santai (Rolasan) ini merupakan inovasi yang berupa talk show atau gelar wicara yang ditayangkan di kanal Youtube dan media digital lainnya Dinas Komunikasi dan Informatika Kabupaten Klaten, diantaranya Instagram dan Tiktok. Program ini tayang setiap sebulan sekali yang dipandu oleh dua pembawa acara dari tim Diskominfo Kab. Klaten.	Dinas Komunikasi dan Informatika Kabupaten Klaten
38	Business Industry Centre	pelayanan yang diberikan kepada pelaku usaha (IKM) berupa layanan konsultasi, Konsultan bisnis adalah individu yang bekerja sama dengan pemilik dan manajer bisnis untuk meningkatkan operasi dan efisiensi.	Dinas Perindustrian dan Tenaga Kerja Kabupaten Klaten
39	SIFASUM (Sistem Informasi Fasilitas Umum) Disperakim	SIFASUM pada saat itu berupa perpindahan dari manual ke digital pencatatan pelayanan fasilitas umum dan ketersediaan informasi secara realtime bagi internal dinas. SIFASUM Disperakim melakukan pembaharuan adanya ketersediaan akses informasi fasilitas umum Disperakim secara umum kepada masyarakat melalui website yang sudah disediakan. Melalui alamat : sifasum.disperakim.klaten.go.id, masyarakat bisa melihat ketersediaan fasilitas umum sesuai dengan tanggal yang diinginkan.	Dinas Perumahan Rakyat dan Kawasan Permukiman Kabupaten Klaten
40	SAENAKIM (Sistem Absensi Elektronik Non ASN Disperakim)	Dengan menggunakan Saenakim, pegawai Non ASN bisa melakukan absensi berupa pengambilan foto pada saat berangkat dan pulang sesuai dengan waktu penggunaan.	Dinas Perumahan Rakyat dan Kawasan Permukiman Kabupaten Klaten



No	Nama Inovasi	Deskripsi Singkat Inovasi	Nama OPD
41	Si Topan (Sinten Tlaten Open Bakal Panen)	Dalam membantu petani untuk memperoleh penanganan Serangan Hama dan Penyakit Tumbuhan secara cepat dan tepat sehingga tidak menimbulkan kerugian hasil, dilluncurkan inovasi SI-TOPAN, yang berbasis android. Dalam membantu petani untuk memperoleh penanganan serangan Hama dan Penyakit Tumbuhan secara cepat dan tepat, petani dapat menggunakan APLIKASI SI-TOPAN ini untuk melaporkan serangan yang terjadi di lahannya, melakukan konsultasi kepada petugas berkaitan dengan jenis hama penyakit yang menyerang, serta cara mengatasi serangan yang ada di lahannya. APLIKASI Si-TOPAN ini diharapkan serangan Hama dan Penyakit Tumbuhan dapat teratasi secara cepat dan tepat sehingga tidak menimbulkan kerugian	Dinas Ketahanan Pangan dan Perikanan
42	Aplikasi Website "SIPTA" Sistem Informasi Pengelolaan Tempat Pemrosesan Akhir Sampah (TPA)	Sistem Informasi Tempat Pembuangan Akhir (SI TPA) adalah aplikasi website yang dapat membantu penggunaanya untuk melakukan pencatatan masuk nya sampah ke Tempat Pembuangan Akhir (TPA) dari berbagai Tempat Pembuangan Sampah (TPS). Pada Aplikasi ini juga terdapat fitur yang dapat membantu penggunaanya untuk menganalisis hasil dari pengolahan sampah.	Dinas Lingkungan Hidup Kabupaten Klaten
43	Aplikasi "SI-PALING"	Tujuan dari dibangunnya Aplikasi SI-PALING adalah dalam rangka untuk mempermudah/mempercepat penanganan penyelesaian pengaduan masyarakat bidang lingkungan hidup yang terjadi diwilayah kabupaten klaten	Dinas Lingkungan Hidup Kabupaten Klaten
44	"LILAH SUBAIDAH" Limbah Rumah Terolah, Lingkungan Sehat, Sungai Bersih dan Indah	Upaya pengolahan limbah domestik (rumah tangga) dalam upaya sanitasi lingkungan dan peningkatan Indeks Kualitas Air (IKA) Kabupaten Klaten	Dinas Lingkungan Hidup Kabupaten Klaten
45	Maraton Senja ( Mari Nonton Kesenian Jawa )	Maraton Senja merupakan sebuah sajian/konten video sekaligus audio yang direkam secara realtime melalui jaringan internet. Maraton Senja muncul ketika terjadi wabah pandemi Covid-19 yang mengakibatkan pelaku seni tidak dapat berekspresi karena adanya kebijakan pembatasan kegiatan berskala besar (PSBB) dengan Inovasi ini para pelaku seni dapat tetap berkesenian tanpa mengundang kerumunan dan para penikmat seni dapat melihat melalui platform youtube Gerbang Budaya Klaten.	Dinas Kebudayaan, Kepemudaan dan Olahraga dan Pariwisata Kabupaten Klaten
46	Data Pokok Kebudayaan Klaten	Data Pokok Kebudayaan Klaten merupakan sistem informasi terpadu yang dikelola oleh Disbudporapar Klaten dan disajikan secara online yang dapat diakses langsung oleh masyarakat. Pembuatan Aplikasi ini didasari oleh Undang-Undang No.5 Tahun 2017	Dinas Kebudayaan, Kepemudaan dan Olahraga dan



No	Nama Inovasi	Deskripsi Singkat Inovasi	Nama OPD
		tentang Pemajuan Kebudayaan dan sebagai langkah Pemerintah Kabupaten Klaten untuk pendataan Objek Pemajuan Kebudayaan, Cagar Budaya, Tenaga Budaya, Lembaga/Sanggar dan Sarpras Kebudayaan. Data yang tersaji dapat digunakan sebagai acuan perencanaan program / kegiatan yang terdapat di Disbudporapar dalam upaya perlindungan, pengembangan, pemanfaatan Objek Pemajuan Kebudayaan dan Pembinaan Tenaga Kebudayaan. Data Pokok Kebudayaan.	Pariwisata Kabupaten Klaten
47	Aplikasi Telekonsultasi Matur Dokter	Aplikasi Matur Dokter adalah aplikasi pengembangan dari public safety center 119, kemudian oleh pemerintah Kabupaten Klaten dikembangkan dalam bentuk aplikasi. Dibat untuk membantu layanan kesehatan Kabupaten Klaten, yang pada mulanya dibentuk untuk kondisi gawat darurat. Matur dokter merupakan pelayanan respon cepat yang membutuhkan pelayanan kesehatan. Termasuk layanan kegawatdaruratan yang menghubungkan ke rumah sakit rujukan di lingkungan kabupaten klaten.	Dinas Kesehatan Kabupaten Klaten
48	Bidik Hatiku Mas (pembinaan oleh dinkes, sehat dan mutu pelayanan meningkat, masyarakat puas)	Dinas Kesehatan yang mampu melakukan pembinaan secara bermutu maka diharapkan berperan dalam membantu Puskesmas untuk memenuhi standar akreditasi pada pra akreditasi, pendampingan saat pelaksanaan survei akreditasi, dan membantu menyusun dan melaksanakan PPS berdasarkan rekomendasi dari hasil survei. Dengan peran tersebut maka diharapkan akan terjadi perbaikan mutu secara berkesinambungan dan periodik yang pada gilirannya mewujudkan budaya mutu di Puskesmas.	Dinas Kesehatan Kabupaten Klaten
49	Optimalkan Layanan media sOSial untuk peningkatAN pengeTAHUan kesehatan (Oplosan Tahu)	Rendahnya pengetahuan masyarakat terkait hidup bersih dan sehat menjadi salah satu penyebab tingginya angka kesakitan dan kematian. Hal ini perlu diatasi dengan peningkatan pengetahuan yang memadai. Media sosial merupakan saluran yang banyak diminati, murah dan memiliki jangkauan yang luas. Oleh karena itu perlu adanya optimalisasi layanan media sosial untuk peningkatan pengetahuan kesehatan masyarakat.	Dinas Kesehatan Kabupaten Klaten
50	(KARSA TANDING)Pelayanan Kesehatan dan Promosi Kesehatan Melalui Kegiatan Kerjasama Implementasi Rumah Sakit Tanpa Dinding	Gagasan perubahan yang akan dilaksanakan yaitu dengan membangun pola kerja KEMITRAAN dan KERJA SAMA mewujudkan efektifitas Pelayanan informasi dan promosi kesehatan yang bersifat promotif preventif dengan konsep implementasi rumah sakit tanpa dinding melalui kegiatan edukasi, visitasi dan informasi	Rumah Sakit Umum Daerah Bagas Waras Kabupaten Klaten



No	Nama Inovasi	Deskripsi Singkat Inovasi	Nama OPD
51	(PESTA REMAJA) Pencegahan Stunting dan Anemia Pada Remaja	RSUD Bagas Waras mencoba mengambil peranan dalam pencegahan stunting dan anemia pada remaja dengan bekerja sama antara Tim Medis rumah sakit menggandeng stakeholders (Dinas Kesehatan, Dinsos P3AKB, Diskominfo, sekolah, karang taruna desa dan pihak swasta untuk bersama mengintegrasikan layanan kesehatan melalui program pencegahan stunting dan anemia pada remaja hadir langsung di sekolahan, remaja karang taruna desa melakukan sosialisasi/edukasi, pengecekan kesehatan gizi (cek lab. Hb), pemberian tablet hisap sekaligus memotoring dan melaksanakan evaluasi secara berkala, diharapkan akan memberikan output yang positif dalam pencegahan stunting dan anemia pada remaja.	Rumah Sakit Umum Daerah Bagas Waras Kabupaten Klaten
52	SAKURA (Sistem Layanan Administrasi Kependudukan Dalam Jaringan)	Pelayanan pengurusan dokumen Adminduk melalui online dengan alamat situs : <a href="https://sakura.dukcapil.klaten.go.id/">https://sakura.dukcapil.klaten.go.id/</a>	Dinas Kependudukan dan Pencatatan Sipil Kabupaten Klaten
53	PANDUSAKTI (Pelayanan Administrasi Kependudukan di Rumah Sakit Terintegrasi)	Pelayanan adminduk bagi penduduk Klaten yang melakukan persalinan / meninggal di Rumah Sakit RSUD Bagas Waras Kabupaten Klaten dan Rumah Sakit Umum Islam Klaten yang diajukan melalui website pelayanan online Sakura. Produk Dokumen yang di dapat dari Inovasi PANDUSAKTI dari Dinas Dukcapil Klaten berupa: Akta Kelahiran, Akta Kematian, KK baru , KIA dan KTP-EL bagi pasangan yang di tinggalkan (Jika Ada)	Dinas Kependudukan dan Pencatatan Sipil Kabupaten Klaten
54	MAWAR MERAH (Membantu urusan Adminduk Warga Melalui Sakura dengan senang Hati)	Percepatan Pelayanan Adminduk Kepada Masyarakat , melalui 401 Desa / Kelurahan dengan menggunakan aplikasi sakura	Dinas Kependudukan dan Pencatatan Sipil Kabupaten Klaten
55	BUNGA MATAHARI (Buat Nyenengin Warga Mendapatkan Manfaat lebih Kartu Identitas Anak Harapan Kita)	Bentuk cara Dinas Dukcapil Klaten memberikan pelayanan yang membahagiakan masyarakat dengan memberikan diskon khusus untuk masyarakat klaten yang memilki KIA (Toko Faham Timur, Toko Amigo, Toko Buku Jendela, Wisata Gir Pasang, Wisata Prilon Park, Wisata Umbul Ponggok)	Dinas Kependudukan dan Pencatatan Sipil Kabupaten Klaten
56	KENANGA (Kerjasama dengan Pengadilan Negeri dalam Pengurusan Adminduk Warga)	Memudahkan masyarakat yang melakukan pengurusan di Pengadilan Negeri dalam pengurusan Dokumen adminduk	Dinas Kependudukan dan Pencatatan Sipil Kabupaten Klaten



No	Nama Inovasi	Deskripsi Singkat Inovasi	Nama OPD
57	Melati POS ( Mengantar Layanan Adminduk dengan sepenuh hati melalui pos )	Memudahkan pengiriman dokumen adminduk kepada masyarakat dengan melalui POS Indonesia	Dinas Kependudukan dan Pencatatan Sipil Kabupaten Klaten
58	GOLEK ANYELIR (Google form, gOogle spreadsheet dan E-leaflet untuK AduaN laYanan pEmbetulan akta keLahIRan)	Akta kelahiran adalah suatu dokumen autentik yang wajib dimiliki setiap Warga Negara Indonesia. Dokumen ini sebagai bukti sah terkait status dan peristiwa kelahiran seseorang. Seringkali ditemui masyarakat ingin melakukan pembetulan akta kelahiran. Hingga saat ini banyak pertanyaan yang masuk di WA pengaduan Dinas Kependudukan dan Pencatatan Sipil Kabupaten Klaten terkait pembetulan akta kelahiran. Sesuai dengan PERMENDAGRI 108 tahun 2019 pembetulan akta memang diperbolehkan.	Dinas Kependudukan dan Pencatatan Sipil Kabupaten Klaten
59	ISLA ( Asistensi Layanan Adminduk)	Pelayanan Penerbitan dokumen Administrasi Kependudukan yang di proses pada Dinas Kependudukan dan Pencatatan Sipil Kabupaten Klaten memerlukan pengisian Form seperti untuk penerbitan Dokumen KK, Akta Kelahiran, Akta Kematian, SKPWNI (Surat Pindah) dan Dokumen Administrasi Kependudukan yang lainnya.	Dinas Kependudukan dan Pencatatan Sipil Kabupaten Klaten
60	SITRACING ( Sistem Traffic Counting)	Kendaraan merupakan alat yang digunakan hampir semua manusia untuk bermobilitas atau berpindah dari tempat yang jauh atau dekat. Terdapat berbagai jenis kendaraan yakni sepeda motor dan kendaraan beroda empat. Kemajuan teknologi transportasi berdampak pada perkembangan lalu lintas dan angkutan jalan, sehingga terjadi perubahan pada prasarana jalan, sarana angkutan dan perangkat lalu lintas lain-lain.	Dinas Perhubungan Kabupaten Klaten
61	ANAK BUS	Ayo NAiK BUs Sekolah Program antar jemput anak sekolah gratis dengan titik antar jemput sesuai yang telah ditetapkan dalam jalur trayek	Dinas Perhubungan Kabupaten Klaten
62	LINTANG PAKDE (Klinik Inovasi Tata Kelola Keuangan Penataan Administrasi dan Aset Kantor Desa	LINTANG PAKDE hadir untuk memfasilitasi lahirnya gagasan pelayanan publik, khususnya di bidang pemberdayaan masyarakat dan desa dalam rangka mendukung kinerja bidang pemberdayaan masyarakat desa, maupun meningkatkan kinerja dan profesionalitas pemerintah desa.	Dinas Pemberdayaan Masyarakat dan Desa Kabupaten Klaten



No	Nama Inovasi	Deskripsi Singkat Inovasi	Nama OPD
63	Data Base BUMDES	Menampilkan nama-nama BUMDES beserta produk unggulannya. Inovasi ini sebagai data base dan evaluasi perkembangan BUMDES dan keaktifan busdes dari tahun ke tahun.	Dinas Pemberdayaan Masyarakat dan Desa Kabupaten Klaten
64	MBAK MARSINI (Mobil Buku Anak Mari Datang Kesini)	Mbak Marsini (Mobil Buku Anak Mari Datang Kesini) adalah sebuah inovasi Perpustakaan yang memudahkan pemustaka/masyarakat dalam perihal permohonan Perpustakaan Keliling, pengajuan surat tanpa harus datang ke Perpustakaan Klaten, hanya cukup melalui Whatsapp	Dinas Perpustakaan dan Kearsipan Kabupaten Klaten
65	Bejanaku (Bus Jemput Anak Sekolah Baca Buku)	Inovasi Bejanaku adalah pengenalan sejak dini kepada anak-anak agar mempunyai kegemaran kebiasaan membaca. Pelaksanaan program inovasi ini untuk menjangkau anak-anak SD/SMP yang jauh dari perpustakaan	Dinas Perpustakaan dan Kearsipan Kabupaten Klaten
66	Jambu Carlin (Pinjam Buku Cara Online)	Inovasi Jambu Carlin untuk memberikan akses yang mudah kepada masyarakat yang diimplementasikan dalam bentuk layanan antar jemput buku (delivery service) di seluruh wilayah kabupaten klaten, memberikan kesempatan kepada pemustaka untuk memanfaatkan koleksi buku perpustakaan terutama buku teks online sehingga memberikan kemudahan dari segi waktu, biaya dan tenaga	Dinas Perpustakaan dan Kearsipan Kabupaten Klaten
67	Titip Bandaku (Titip Berkas Arsip Digitalku)	Tujuan inovasi ini adalah melaksanakan perlindungan dan penyelamatan arsip milik pemerintah daerah, lembaga pendidikan, Pemdus, BUMD, Organisasi Politik, organisasi kemasyarakatan dan perseorangan di daerah rawan bencana	Dinas Perpustakaan dan Kearsipan Kabupaten Klaten
68	Srikandi (Sistem Informasi Kearsipan Dinamis Terintegrasi)	Srikandi merupakan aplikasi umum bidang kearsipan, untuk pengelolaan arsip dinamis secara elektronik dari penciptaan sampai penyusunan arsip. Infrastruktur srikandi menggunakan teknologi cloud pada pusat data nasional.	Dinas Perpustakaan dan Kearsipan Kabupaten Klaten
69	SITI KEDELAK	SITIE KEDELAK merupakan sebuah aplikasi yang dibangun dalam rangka untuk evaluasi pelaksanaan pemenuhan hak anak melalui program Kecamatan Layak Anak dan Desa Layak Anak dalam rangka untuk evaluasi Kabupaten Layak Anak yang dikembangkan oleh Kementerian PPPA dalam evaluasi terhadap pemenuhan hak anak yang dilakukan oleh Kabupaten/ kota untuk meraih peningkatan penghargaan dari MADYA menjadi NINDYA	Dinas Sosial, Pemberdayaan Perempuan dan Perlindungan Anak, Pengendalian Penduduk dan Keluarga Berencana Kabupaten Klaten



No	Nama Inovasi	Deskripsi Singkat Inovasi	Nama OPD
72	KATca KETAWA (Angkat Bicara untuk Kesehatan Jiwa)	KATca KETAWA merupakan suatu layanan berbasis on line yang dibangun dengan tujuan untuk mempermudah korban kekerasan baik perempuan maupun anak untuk melaporkan dan juga konsultasi kejiwaan secara on line melalui hotline, adapun arti dari Katca Ketawa adalah Angkat Bicara untuk Kesehatan Jiwa	Dinas Sosial, Pemberdayaan Perempuan dan Perlindungan Anak, Pengendalian Penduduk dan Keluarga Berencana Kabupaten Klaten
71	“SIGAP (Sistem Informasi Tanggap Pelayanan)”	Database adalah sistem yang berfungsi untuk mengumpulkan data dan informasi (file, tabel, foto dll) yang terhubung dan disimpan dalam berbagai media elektronik dan saling berhubungan sehingga mudah dalam pengelolaannya. Melalui pengelolaan tersebut pengguna dapat memperoleh kemudahan dalam mencari, menyimpan dan membuang informasi.	Dinas Sosial, Pemberdayaan Perempuan dan Perlindungan Anak, Pengendalian Penduduk dan Keluarga Berencana Kabupaten Klaten
72	DUTA KELUARGA	Keluarga merupakan unit terkecil dalam sebuah masyarakat, yang memiliki peran penting dalam pembangunan masyarakat. Pembangunan akan maksimal apabila pelaku pembangunan adalah orang-orang yang menjadi generasi bangsa dengan kompetensi dan kapasitas memadai. Keluarga adalah pencetak generasi yang handal, berkompeten dan memiliki kapasitas memadai, hanya saja hal ini masih banyak belum disadari oleh masyarakat.	Dinas Sosial, Pemberdayaan Perempuan dan Perlindungan Anak, Pengendalian Penduduk dan Keluarga Berencana Kabupaten Klaten
73	Sistem Informasi Evaluasi Kelompok OPD Layak Anak (SIE KOLAK)	Pengertian Anak berdasarkan Undang-undang Nomor 35 Tahun 2014 bahwa anak adalah seseorang yang belum berusia 18 tahun, termasuk anak yang masih ada dalam kandungan.	Dinas Sosial, Pemberdayaan Perempuan dan Perlindungan Anak, Pengendalian Penduduk dan



No	Nama Inovasi	Deskripsi Singkat Inovasi	Nama OPD
		Perlindungan anak adalah segala kegiatan untuk menjamin dan melindungi anak dan pemenuhan hak-haknya agar dapat hidup, tumbuh, berkembang, dan berpartisipasi secara optimal sesuai dengan harkat dan martabat kemanusiaan, serta mendapat perlindungan dari tindak kekerasan dan diskriminasi.	Keluarga Berencana Kabupaten Klaten
74	Sitaru Klaten ( <a href="https://sitaru.klaten.go.id/">https://sitaru.klaten.go.id/</a> )	Sistem Informasi berbasis Web GIS (Geographic Information System) yang memuat data perencanaan tata ruang di Kabupaten Klaten. Melihat informasi pola ruang, struktur ruang, dan peraturan zonasi Kabupaten Klaten	Dinas Pekerjaan Umum dan Penataan Ruang Kabupaten Klaten
75	Sistem Informasi Monitoring Kinerja	Penggunaan teknologi informasi dan komunikasi dalam pengelolaan kegiatan di Dinas Pekerjaan Umum dan Penataan Ruang Kabupaten Klaten merupakan salah satu upaya untuk meningkatkan efisiensi dan efektivitas pengelolaan kegiatan serta akuntabilitas dalam pengelolaan kegiatan.	Dinas Pekerjaan Umum dan Penataan Ruang Kabupaten Klaten
76	Sistem Informasi Sumber Daya Air (SISDAIR)	Latar Belakang Indonesia merupakan Negara agraris, sampai saat ini dalam menunjang ketahanan pangan, Indonesia mengembangkan irigasi seluas 7.400.000 Ha meliputi daerah irigasi kurang lebih 17.500 lokasi. Daerah irigasi ini terdiri dari irigasi teknis, setengah teknis, dan sederhana. Menurut statusnya terdiri dari irigasi yang dikelola pemerintah, masyarakat tani atau pemerintah desa, dan swasta. Di Indonesia irigasi tradisional pun telah berlangsung sejak jaman nenek moyang. Hal tersebut dapat dilihat juga dalam cara pengairan dan bercocok tanam pada masa kerajaan-kerajaan yang ada di Indonesia yaitu dengan cara membendung sungai secara bergantian untuk dialirkan ke sawah-sawah.	Dinas Pekerjaan Umum dan Penataan Ruang Kabupaten Klaten
77	Sistem Informasi Jalan dan Jembatan	Kemajuan teknologi komunikasi dan sistem informasi spasial yang pesat serta potensi pemanfaatannya yang luas dapat membuka peluang bagi pengaksesan, pengelolaan dan pendayagunaan informasi secara cepat dan akurat. Hal ini dapat dimanfaatkan	Dinas Pekerjaan Umum dan Penataan



No	Nama Inovasi	Deskripsi Singkat Inovasi	Nama OPD
		Pemerintah Daerah untuk mengembangkan pelayanan informasi spasial berbasis elektronik dalam rangka meningkatkan kualitas layanan publik secara efektif, efisien, transparan, dan akuntabel. Rencana tata ruang wilayah menjadi informasi awal di dalam proses pembangunan dan perijinan daerah sehingga perlu diketahui dan dipatuhi oleh semua masyarakat. Dinas Pekerjaan Umum dan Penataan Ruang Kabupaten Klaten telah merintis adanya Sistem Informasi tentang kebinamargaan.	Ruang Kabupaten Klaten
78	SIMANTARU	Kesesuaian Kegiatan Pemanfaatan Ruang yang selanjutnya disingkat KKPR adalah kesesuaian antara rencana kegiatan pemanfaatan ruang dengan rencana tata ruang. Pasal 2 dalam Peraturan Menteri Agraria dan Tata Ruang/Kepala Badan Pertanahan Nasional Nomor 13 Tahun 2021 tentang Pelaksanaan Kesesuaian Kegiatan Pemanfaatan Ruang dan Sinkronisasi Program Pemanfaatan Ruan menyebutkan bahwa "Seluruh kegiatan pemanfaatan ruang harus terlebih dahulu memiliki KKPR".	Dinas Pekerjaan Umum dan Penataan Ruang Kabupaten Klaten
79	Sistem Informasi Pembinaan Jasa Konstruksi	Seiring dengan perkembangan teknologi, migrasi ke dunia digital menjadi sebuah keniscayaan. Apalagi, sejak ditemukannya WWW (World Wide Web) oleh Berners-Lee, hubungan manusia tidak lagi dibatasi oleh ruang dan waktu. Siapapun bebas berkomunikasi sesuai dengan kepentingannya masing-masing.	Dinas Pekerjaan Umum dan Penataan Ruang Kabupaten Klaten
80	JEMPOL MANIS (Jemput Bola Pelayanan Izin Online Aman dan Gratis)	Pelayanan izin usaha secara online. aman dan gratis dengan sistem menjemput bola	Dinas Penanaman Modal dan Pelayanan Terpadu Satu Pintu Kabupaten Klaten
81	ASIKIN LKPM (Asistensi dan Konsultasi Input Laporan Kegiatan Penanaman Modal)	Untuk pendampingan LKPM kepada pengusaha /UMKM dalam membuat Laporan Kegiatan Penanaman Modal (LKPM) yang merupakan laporan secara berkala mengenai perkembangan perusahaan dan kendala yang dihadapi penanam modal, LKPM ditujukan untuk memantau realisasi investasi dan produksi, LKPM mencakup kegiatan penanaman modal yang dilakukan perusahaan di setiap lokasi dan bidang usaha investasi, kecuali bidang usaha perdagangan. Bagi perusahaan yang melakukan kegiatan penanaman modal di bidang usaha perdagangan. LKPM cukup berdasarkan lokasi yang telah dinyatakan pada Izin Prinsip	Dinas Penanaman Modal dan Pelayanan Terpadu Satu Pintu Kabupaten Klaten
82	Pistol Mantap	Pendampingan dan fasilitas Online Single Submission, mulai dari konsultasi, penerbitan NIB, Pemenuhan persyaratan, serta fasilitasi kendala dalam proses di OSS RBA, baik	Dinas Penanaman Modal dan Pelayanan



No	Nama Inovasi	Deskripsi Singkat Inovasi	Nama OPD
		secara tatap muka maupun online dengan waktu yang terjadwal. Pendampingan dan fasilitas izin usaha non OSS, baik secara tatap muka maupun online dengan waktu yang terjadwal.	Terpadu Satu Pintu Kabupaten Klaten
83	PASTI KLATEN (Peta Potensi Investasi)	Investasi di setiap kecamatan, Penayangan berbagai keunggulan yang ada di setiap kecamatan sehingga dapat menarik investor untuk menanamkan modalnya di Kecamatan.	Dinas Penanaman Modal dan Pelayanan Terpadu Satu Pintu Kabupaten Klaten
84	SICANTIK CLOUD (Aplikasi Cerdas Layanan Perizinan Terpadu untuk Publik)	Sicantik Cloud Aplikasi Perizinan Non Berusaha SiCantik Cloud merupakan singkatan dari Aplikasi Cerdas Layanan Perizinan Terpadu untuk Publik berupa sistem cloud yang dapat digunakan oleh instansi pemerintah secara Gratis. SiCantik sendiri merupakan aplikasi berbasis web yang terintegrasi dengan Online Single Submission (OSS) untuk perijinan berusaha maupun layanan lain yang dilaksanakan di Dinas Penanaman Modal dan Pelayanan Terpadu Satu Pintu Kabupaten Klaten.	Dinas Penanaman Modal dan Pelayanan Terpadu Satu Pintu Kabupaten Klaten
85	WHATSAPP GATEWAY (OTEWE)	Info Terkini Proses Izin Via Whatsapp Gateway (OTEWE). WhatsApp Messenger adalah aplikasi pesan untuk ponsel cerdas. WhatsApp Messenger merupakan aplikasi pesan lintas platform yang memungkinkan kita bertukar pesan tanpa pulsa, karena WhatsApp Messenger menggunakan paket data internet.	Dinas Penanaman Modal dan Pelayanan Terpadu Satu Pintu Kabupaten Klaten
86	Lingbertaru (Lingkungan Belajar tanpa Perundungan)	Menerapkan iklim keamanan sekolah melalui program antar kelas tentang pencegahan perundungan dan penerapan di dalam kelas pada mata pelajaran	Dinas Pendidikan Kabupaten Klaten / SD Negeri 1 Tlobong
87	SEGER BAKOL SEGA (SEmua GERak BAngun seKOLah SEperti surGA)	Keberhasilan pendidikan karakter dan keberlangsungan sebuah sekolah menuntut peran serta berbagai pihak. Guru sebagai tokoh sentral memiliki yang penting dalam mewujudkan hal tersebut di lingkungan sekolah masing-masing sehingga dengan adanya jalinan kemitraan sumberdaya sekolah dalam meningkatkan kualitas pendidikan di SD Negeri 2 Cucukan serta mampu membranding SD Negeri 2 Cucukan yang bermuara pada eksistensi sekolah.	Dinas Pendidikan Kabupaten Klaten / SD Negeri 2 Cucukan
88	Pembuatan Cerita Interaktif dengan Scratch	Scratch adalah aplikasi pemrograman visual sederhana yang bersitem blok, sehingga siswa dengan mudah bisa memahami pemrograman, bisa mengerjakan, bisa membuat suatu cerita interaktif dan merasa senang bisa menyelesaikan tantangan. Sehingga siswa semakin tertarik dan mudah dalam mempelajari materi algoritma pemrograman.	Dinas Pendidikan Kabupaten Klaten / SMP Negeri 2 Wonosari



No	Nama Inovasi	Deskripsi Singkat Inovasi	Nama OPD
89	MAGIC – Merancang Modul Ajar Generatif Intelejensi dengan ChatGPT	Teknologi kecerdasan buatan seperti ChatGPT telah menjadi bagian penting dalam pembelajaran. Namun, ada tantangan dalam menggunakan teknologi ini untuk membantu pendidik merancang modul ajar yang lebih baik dan adaptif. Penulisan ini mengenalkan konsep "MAGIC - Merancang Modul Ajar Generatif Intelejensi dengan ChatGPT" yang memadukan kecerdasan buatan dengan peran pendidik dalam pengembangan materi pembelajaran. MAGIC memungkinkan penggunaan ChatGPT untuk menciptakan konten tambahan, menjawab pertanyaan siswa, dan menyediakan sumber daya yang sesuai dengan pembelajaran.	Dinas Pendidikan Kabupaten Klaten / SDIT Muhammadiyah Sinar Fajar
90	Pengembangan Budaya Literasi Essabrang Melalui Media Komik Digital Berbasis Webtoon	Sekolah berusaha untuk berinovasi membuat metode atau cara semaksimal mungkin untuk bisa meningkatkan budaya literasi di sekolah masing-masing. Salah satu media pembelajaran yang dapat digunakan untuk pembelajaran adalah menggunakan media digital seperti komik digital. Keunikan jenis komik adalah selain memiliki teks cerita dan narasi pada umumnya, komik juga memiliki konten edukasi dan informasi terkait subyek pelajaran yang disampaikan sehingga cocok digunakan untuk media pembelajaran. Aplikasi media digital yang digunakan adalah LINE Webtoon. Line Webtoon merupakan platform penerbitan digital yang tersedia pada web maupun mobile dan gratis.	Dinas Pendidikan Kabupaten Klaten / SD Negeri Karang
91	“Perburuan Harta Karun”: Implementasi Game Based Learning Dalam Pembelajaran IPS	Metode game based learning dapat mengakomodasi minat murid untuk membantu pencapaian tujuan pembelajaran. Metode permainan ini menjadi metode alternatif dalam membantu murid dalam proses pembelajaran mata pelajaran Ilmu Pengetahuan Sosial. Perburuan harta karun adalah suatu bentuk pembelajaran luar kelas dengan menggunakan metode game based learning (permainan).	Dinas Pendidikan Kabupaten Klaten / SMP Negeri 1 Jatinom
92	Entimo: Gamifikasi Monopoli untuk Pembelajaran Bahasa Inggris dan Anti-Korupsi	Modifikasi dari permainan Monopoli yang digunakan untuk pembelajaran Bahasa Inggris dan Anti Korupsi	Dinas Pendidikan Kabupaten Klaten / SMP Negeri 2 Karanganom
93	Kuartet Berat Integrity Games Based Learning	Membuat games kuartet sebagai sarana untuk memudahkan siswa memahami materi satuan berat tapi juga mengajarkan nilai nilai integritas di dalamnya	Dinas Pendidikan Kabupaten Klaten / SD Negeri 1 Tonggalan



No	Nama Inovasi	Deskripsi Singkat Inovasi	Nama OPD
94	Pemanfaatan Looker Studio sebagai Visualisasi Data Hasil Asesmen Diagnostik Awal Siswa	Hasil Asesmen Diagnostik Awal Siswa yang berupa spreadsheet dan atau excel seringkali kurang mudah dipahami oleh guru yang membutuhkan. Penggunaan looker studio diharapkan mampu memvisualisasikan hasil asesmen tersebut secara lebih mudah dan sederhana sehingga guru akan mampu menyusun rencana tindak lanjutnya dengan cepat dan akurat.	Dinas Pendidikan Kabupaten Klaten / SMP Negeri 1 Bayat
95	OC.OC.GO (One Child One Chili Go)	Membuat program 1 anak menanam dan merawat 1 pohon cabai, hal ini untuk mengajarkan anak bertanggung jawab dalam hal merawat tanaman cabai, anak juga dilatih kewirausahaan apabila nanti panen cabai, dimana cabai tersebut bisa dijual ke warga terdekat atau wali murid. Selain itu program ini bertujuan untuk memberikan pengetahuan anak dalam merawat cabai dimana anak harus berfikir kritis. Program ini untuk anak kelas 1 - 6.	Dinas Pendidikan Kabupaten Klaten / SD Negeri 3 Boto
96	Cantik Berisik (Canva untuk Tematik, Pembelajaran Diferensiasi semakin Asik)	Cantik Berisik adalah singkatan dari Canva untuk Tematik Pembelajaran Diferensiasi menjadi Asik. Kegiatan ini adalah wujud inovasi dengan memanfaatkan aplikasi canva untuk pembelajaran berdiferensiasi. Setiap siswa diberi kebebasan untuk mengungkapkan kembali materi pembelajaran yg diperoleh dengan menggunakan canva.	Dinas Pendidikan Kabupaten Klaten / SD Negeri 1 Danguran
97	Papan Estafet (PASTA) Integrity Game Base Learning Pembelajaran Teks Deskripsi Kelas VII G SMP N 1 Pedan	PAPAN ESTAFET (PASTA) yaitu inovasi permainan papan estafet untuk mengetahui seberapa paham siswa tentang materi teks deskripsi pembelajaran Bahasa Indonesia. Tujuan pembelajaran yakni siswa mampu menentukan jenis teks deskripsi yang dibaca, dari tujuan pembelajaran tersebut diawali dengan pemahaman pengertian teks deskripsi, objek, dan strukturnya. Di permainan tersebut disisipi nilai integritas.	Dinas Pendidikan Kabupaten Klaten / SMP Negeri 1 Pedan
98	POLISKU	Penanaman budaya literasi pada anak usia dini berdasarkan minat& bakat anak dengan suasana yang menyenangkan serta mengembangkan aset/ potensi yang ada.	Dinas Pendidikan Kabupaten Klaten / TK Putra Utama
99	Penggunaan Model PjBL STEM dalam Peningkatan Hasil Belajar Kognitif Peserta Didik	Tujuan inovasi ini adalah: (1) menjelaskan langkah-langkah penggunaan PjBL STEM; (2)meningkatkan sikap ilmiah dan hasil belajar kognitif dengan menggunakan PjBL STEM.	Dinas Pendidikan Kabupaten Klaten / SD Negeri 1 Sentono
100	Penggunaan Kutek Cik Gu (Kartu Kuartet Kreasi Guru)	Inovasi Kutek Cik Gu (Kartu Kuartet Kreasi Guru) untuk permainan murid dalam rangka memberikan pemahaman tentang kebhinekaan pada murid di SD Negeri 1 Karangnom Klaten Utara.	Dinas Pendidikan Kabupaten Klaten / SD Negeri 1 Karangnom



No	Nama Inovasi	Deskripsi Singkat Inovasi	Nama OPD
101	Model Gil (Metode Observasi) Pada Pembelajaran IPA Materi Komponen Penyusun Ekosistem	Model GIL dengan metode observasi adalah metode pembelajaran yang mendorong siswa untuk aktif mengamati, menyelidiki dan memahami konsep-konsep ilmiah dengan bimbingan dari guru atau fasilitator. Siswa tidak hanya mendengarkan penjelasan tetapi juga terlibat dalam proses belajar dengan melakukan observasi dan eksperimen. Praktik di lapangan/observasi membuat pembelajaran lebih nyata dan relevan sehingga siswa memiliki pengalaman belajar yang lebih bermakna dalam kehidupannya.	Dinas Pendidikan Kabupaten Klaten / SMP Muhammadiyah 1 Klaten
102	Peningkatan Keterampilan Student Agency melalui Program Oce Jahe Merah dengan model BAGJA pada Siswa SD Negeri 1 Menden	Adanya program Oce Jahe Merah dengan melibatkan murid sebagai student agency serta penggunaan model inquiry apresiatif melalui tahapan BAGJA dapat menggerakkan peran komunitas yang ada di SD negeri 1 Menden sehingga secara tidak langsung dapat terlihat oleh warga masyarakat sekitar kegiatan yang ada di SD negeri 1 Menden serta dapat menunjukkan eksistensinya di wilayah tersebut dan mampu meningkatkan jumlah pendaftaran siswa baru yang tercermin dalam tahun ajaran baru ini semakin bertambah jumlah siswanya	Dinas Pendidikan Kabupaten Klaten / SD Negeri 1 Menden
103	Game "Rakit Tenggelam"	Inovasi dalam membuat sebuah game yang telah diintegrasikan dengan materi pelajaran. Selain membuat pembelajaran menjadi lebih menarik karena menggunakan permainan, game ini juga mengajarkan anak-anak untuk mengerti sekaligus mempraktikkan nilai-nilai anti korupsi melalui sebuah permainan.	Dinas Pendidikan Kabupaten Klaten / SD Negeri 3 Jelobo
104	Pembelajaran Berdeferensiasi Konten	Setiap anak pribadi yang unik, dengan segala keberagaman yang mereka miliki, Guru harus mengenali peserta didik terlebih dahulu, melalui asesmen diagnostik kognitif maupun non kognitif untuk memetakan peserta didik berdasarkan kesipian, minat dan gaya belajarnya, proses pembelajaran pun berdeferensiasi-konten-proses-produk sehingga mampu memenuhi kebutuhan peserta didik dan menghasilkan pembelajaran yang bermakna.	Dinas Pendidikan Kabupaten Klaten / SMP Negeri 1 Prambanan Klaten
105	Pengembangan bahan Ajar PandeCo pada pembelajaran Matematika	Hasil Inovasi Pembelajaran dengan mengembangkan Bahan Ajar Matematika berupa alat peraga Papan Transformasi, pembuatan batik Ecoprint berpola Transformasi yang mendukung program Adiwiyata sekolah dan media pembelajaran interaktif desmos. Inovasi ini menggunakan penelitian RnD (Riset and Development) dengan teknik ADDIE.	Dinas Pendidikan Kabupaten Klaten / SMA Negeri 1 Klaten
106	IMPLEMENTASI MODEL PjBL STEM DALAM PEMBELAJARAN	Pendidikan menurut Ki Hadjar Dewantara memiliki tujuan untuk menuntun segala kekuatan kodrat yang ada pada anak-anak itu agar mereka sebagai manusia dan anggota masyarakat dapat mencapai keselamatan dan kebahagiaan setinggi-tingginya. Saat ini,	Dinas Pendidikan Kabupaten Klaten / SMA Negeri 1 Klaten



No	Nama Inovasi	Deskripsi Singkat Inovasi	Nama OPD
	BERDIFERENSIASI TERINTEGRASI KSE	guru menghadapi peserta didik yang sangat beragam sehingga guru tidak boleh beranggapan bahwa semua peserta didik memiliki potensi yang sama.	
107	Pembelajaran Nembang Dolanan Anak Berbasis Website	Seiring perkembangan teknologi, cara pembelajaran nembang dolanan yang sebelumnya terkenal kurang diminati anak karena pembawaan yang monoton dilaksanakan secara klasikal guru berupaya mengemas pembelajaran nembang dolanan secara interaktif berbasis website yang dapat memfasilitasi keinginan belajar masing-masing anak yang tidak sama serta ecepatan belajar anak yang tidak sama.	Dinas Pendidikan Kabupaten Klaten / SD Negeri 2 Keputran
108	Pembelajaran Berdiferensiasi dengan Menerapkan Alur MERDEKA	Pembelajaran yang berupaya memfasilitasi kebutuhan murid yang beragam dengan menerapkan alur MERDEKA. Inovasi ini juga dilombakan di Tingkat Kab Klaten dalam Best Practice Lomba Guru Berprestasi dan mendapatkan Juara I Tingkat Kab.Klaten	Dinas Pendidikan Kabupaten Klaten / SMP Negeri 1 Prambanan
109	Membuat media Pansetung	Papan senyum berhitung sebagai media pembelajaran yang interaktif dan menarik sehingga dapat memudahkan siswa untuk memahami materi yang diberikan.	Dinas Pendidikan Kabupaten Klaten / SD Negeri 3 Krakitan
110	Pembelajaran Numerasi Lintas Pelajaran (Numeracy Across Curriculum)	Dengan melihat potensi numerasi pada materi ajar, guru berusaha mengembangkan dan menguatkan skill numerasi yang ada di dalamnya. Inovasi untuk membuat peserta didik lebih percaya diri untuk menyelesaikan permasalahan atau tantangan terkait numerasi. Untuk Meningkatkan Keterampilan Berpikir Kritis Di Sekolah Dasar	Dinas Pendidikan Kabupaten Klaten / SD Negeri 1 Bakungan
111	Gerakan Literasi Sami Saku dalam Konteks Merdeka Belajar di SDN 2 Krajan Kabupaten Klaten	Program Sami Saku dapat membantu sekolah dalam mewujudkan Merdeka Belajar yang efektif dan menyenangkan dan dapat meningkatkan student wellbeing di SDN 2 Krajan.	Dinas Pendidikan Kabupaten Klaten / SD Negeri 2 Krajan
112	GEMECAR (Gemar Membaca dan Menyimak Cerita Bergambar)	GEMECAR (Gemar Membaca dan Menyimak Cerita Bergambar) di Pojok Baca Untuk Meningkatkan Kemampuan Literasi Anak di TK Pertiwi Sabranglor I	Dinas Pendidikan Kabupaten Klaten
113	Gestiri	Senam merupakan salah satu olahraga yang dapat meningkatkan kebugaran bagi anak. Gerakan-gerakan senam dapat mendukung perkembangan jasmani anak seperti kekuatan dan daya tahan otot. Senam memiliki manfaat besar bagi anak usia dini atau anak Tk yaitu melatih keseimbangan, kelincahan tubuh dan juga membantu perkembangan motorik anak.	Dinas Pendidikan Kabupaten Klaten
114	Pembuatan Warung Hidup di TK Pertiwi Krikilan	Pembuatan Warung Hidup untuk Meningkatkan minat Anak terhadap Makanan Bergizi di TK Pertiwi Krikilan	Dinas Pendidikan Kabupaten Klaten



No	Nama Inovasi	Deskripsi Singkat Inovasi	Nama OPD
115	"JUMPA KITA" (Jum'at Pengembangan Karakter, Iman dan Taqwa)	"JUMPA KITA" (Jum'at Pengembangan Karakter, Iman dan Taqwa) adalah program untuk menguatkan nilai-nilai keimanan dan ketaqwaan terhadap Tuhan Yang Maha Esa Latar Belakang dari program ini yaitu harapan orang tua/wali murid agar anak-anak diberikan pembelajaran keagamaan secara maksimal, TK Pertiwi dengan mayoritas murid beragama Islam diperlukan waktu khusus untuk pembelajaran keagamaan agar lebih optimal, memanfaatkan sumber daya yang ada disekolah dan lingkungan sekolah untuk meningkatkan keselarasan dan keharmonisan hubungan antara faktor biotik dan abiotik ekosistem sekolah, mempromosikan suara murid dengan diajak berdiskusi menggali aset yang ada disekolah untuk bisa diberdayakan dan kegiatan apa saja yang akan dilaksanakan dalam program "JUMPA KITA" (suara/voice), memberikan kesempatan kepada murid untuk memilih sesuai dengan yang diminatinya.	Dinas Pendidikan Kabupaten Klaten
116	Upaya meningkatkan minat belajar siswa melalui kegiatan praktek membuat nasi goreng	Inovasi pembelajaran yaitu Upaya Anak kurang bersemangat saat pembelajaran. Salah satu cara yang dapat digunakan yaitu menciptakan suasana yang menyenangkan dalam belajar, anak hanya mungkin dapat belajar dengan baik manakala ada dalam suasana yang menyenangkan, merasa aman, bebas dari rasa takut.	Dinas Pendidikan Kabupaten Klaten
117	POCARI ( Pojok Baca Ceria)	POCARI ( Pojok Baca Ceria ) merupakan program yang bertujuan untuk meningkatkan kemampuan Literasi pada anak usia dini. Strategi yang diterapkan dalam POCARI dalah dengan penyediaan Pojok Baca bagi anak, dalam pembuatan Pojok Baca tersebut melibatkan anak dalam merancang tempat dan buku yang di adakan dalam pojok baca tersebut.	Dinas Pendidikan Kabupaten Klaten
118	TERA JOCA ( Berliterasi Aktif di Pojok Baca)	Pelaksanaan aktivitas literasi di pojok baca anak PAUD (Pendidikan Anak Usia Dini) memerlukan strategi yang kreatif dan sesuai dengan perkembangan anak usia dini. Tujuan untuk mewujudkan anak anak yang sadar akan berliterasi dalam pengetahuan.	Dinas Pendidikan Kabupaten Klaten
119	PDP TIWIBA ONE	Penerapan disiplin merupakan suatu cara yang dilakukan dalam mendidik dan menjaga anak secara terus menerus dari waktu ke waktu sebagai perwujudan rasa tanggung jawab orang tua	Dinas Pendidikan Kabupaten Klaten



No	Nama Inovasi	Deskripsi Singkat Inovasi	Nama OPD
		terhadap anak. Dalam mengasuh anak, orang tua harus memiliki pengetahuan agar mereka tidak salah asuh. Selain itu orang tua juga harus mengetahui seutuhnya karakteristik yang dimiliki oleh anak. Peranan orang tua begitu besar dalam membantu anak agar siap memasuki gerbang kehidupan mereka. Disinilah kepedulian orang tua sebagai guru yang pertama dan utama bagi anak-anak.	
120	INSTING (Inspektorat In House Training)	Salah satu bentuk layanan konsultasi oleh Inspektorat Daerah, yang akan dilaksanakan dengan metode pembelajaran tatap muka/daring (menyesuaikan kondisi) yang bertujuan untuk meningkatkan kompetensi/kapabilitas bagi APIP itu sendiri maupun kepada kelompok sasaran Perangkat Daerah sampai dengan Perangkat Desa di Lingkungan Pemerintahan Daerah Kabupaten Klaten	Inspektorat Daerah Kabupaten Klaten
121	Sekolah Berintegritas	Salah satu bentuk layanan konsultasi oleh Inspektorat Daerah bekerjasama dengan Dinas Pendidikan Kabupaten Klaten, dengan kelompok sasaran Sekolah Dasar (SD) se-Kabupaten Klaten. Dengan adanya inovasi ini diharapkan dapat memberikan edukasi tentang antikorupsi sejak tingkat sekolah dasar sehingga terbentuk karakter dan budaya antikorupsi sejak dini.	Inspektorat Daerah Kabupaten Klaten
122	Desa Antikorupsi	Salah satu bentuk layanan konsultasi oleh Inspektorat Daerah bekerjasama dengan Dinas Pemberdayaan Masyarakat dan Desa Kabupaten Klaten, dengan kelompok sasaran seluruh desa se-Kabupaten Klaten. Inovasi ini dilatarbelakangi oleh besarnya aliran dana yang masuk ke desa seiring dengan banyaknya pembangunan yang dilakukan di desa. Hal tersebut belum diimbangi dengan peningkatan kualitas dan kapabilitas SDM yang menjadi perangkat desa, sehingga menyebabkan banyaknya perangkat desa yang tersandung kasus korupsi. Dengan inovasi Desa Antikorupsi diharapkan dapat mendukung akuntabilitas pelaksanaan pemerintahan di desa.	Inspektorat Daerah Kabupaten Klaten
123	Kopi Integritas	Salah satu peran Inspektorat Daerah sebagai APIP adalah sebagai konsultan bagi seluruh Perangkat Daerah dan seluruh Pemerintah Desa. Untuk menghadirkan pelayanan yang prima, perlu didukung dengan tempat yang representatif dan nyaman dengan konsep seperti kafe. Dengan konsep ini diharapkan secara perlahan dapat mengubah pola pikir dan perilaku para mitra Inspektorat Daerah bahwa Inspektorat Daerah dapat memberikan solusi terhadap permasalahan melalui cara yang nyaman dan akrab.	Inspektorat Daerah Kabupaten Klaten



No	Nama Inovasi	Deskripsi Singkat Inovasi	Nama OPD
124	KAMPUS BERSINAR	Apabila dilihat dari indikator IPAK, kepercayaan masyarakat terhadap pelayanan publik dan pemerintah turun, dan masih terdapat korupsi di sektor pelayanan publik. Untuk perbaikan tata kelola pelayanan publik dibutuhkan pelatihan dan peningkatan pengetahuan pendidikan antikorupsi dan integritas kepada pegawai yang bertugas di sektor pelayanan publik.	Inspektorat Daerah Kabupaten Klaten
125	REDKAR (Relawan Damkar)	REDKAR (Relawan Damkar) Penyelamatan kebakaran dengan melibatkan relawan desa kecamatan untuk mempercepat penanganan pemadaman kebakaran. Inovasi ini sebagai wujud dari kesiapsiagaan bencana yang ada di setiap desa dan kecamatan	Satuan Polisi Pamong Praja dan Pemadam Kebakaran Kabupaten Klaten
126	SMART DAMKAR	SMART DAMKAR merupakan aplikasi pelaporan pemadam kebak dan penyelamatan dengan layanan berbasis lokasi yang menjangkau seluruh Kabupaten Klaten. Aplikasi ini menyediakan layanan pelaporan kepada Dinas Pemadam Kebakaran dan Penyelamatan Kabupaten Klaten, antara lain kebakaran, penyelamatan hewan, pengambilan sarang tawon, pengambilan ular, pertolongan & evakuasi korban kecelakaan, pembersihan pohon tumbang, dan kejadian lain. Smart Damkar bisa di unduh bagi masyarakat pengguna android melalui <a href="https://bit.ly/Smart_DamkarKlaten">bit.ly/Smart_DamkarKlaten</a> ,	Satuan Polisi Pamong Praja dan Pemadam Kebakaran Kabupaten Klaten
127	SANGGAR PEDATI (Satuan Anti Pelanggaran Peraturan Daerah dan Peraturan Bupati)	Satuan Anti Pelanggaran Peraturan Daerah dan Peraturan Bupati atau disingkat Sanggar Pedati adalah inovasi untuk pencegahan pelanggaran perda dan perbup supaya tidak meluas dan tidak sampai pada tindakan represif non yustisial yang dilakukan Satpol PP atau tindakan represif yustisial yang dilakukan PPNS.	Satuan Polisi Pamong Praja dan Pemadam Kebakaran Kabupaten Klaten
128	GASPOL TANCEP ( Petugas Polisi Pamong Praja Tanggap Cepat )	Upaya mendorong partisipasi masyarakat untuk meningkatkan kualitas pelayanan maka dari itu Satuan Polisi Pamong Praja Kabupaten Klaten melakukan terobosan Inovasi dengan melibatkan pemanfaatan teknologi untuk layanan pengaduan masyarakat melalui website resmi <a href="https://satpolpp-damkar.klaten.go.id/Aduan">https://satpolpp-damkar.klaten.go.id/Aduan</a> Dengan adanya inovasi ini, diharapkan masyarakat dapat dimudahkan untuk melaporkan permasalahan sosial yang terjadi. Selanjutnya, kehadiran inovasi ini juga memudahkan petugas dalam menindaklanjuti permasalahan yang ada.	Satuan Polisi Pamong Praja dan Pemadam Kebakaran Kabupaten Klaten



No	Nama Inovasi	Deskripsi Singkat Inovasi	Nama OPD
129	INOVASI KETAPANG MILENIA TAHUN 2023	Rencana dalam inovasi daerah akan diadakan sisi kebaruan dalam ketahanan pangan yaitu dengan adanya penanaman buah anggur yang akan dikelola oleh stakeholder yang terlibat.	Kecamatan Bayat Kabupaten Klaten
130	Desa Wisata Angkringan, Desa Ngerangan	Adanya potensi Wisata sebagai magnet yang memicu tumbuhnya perekonomian baru di suatu masyarakat diperlukan sebuah kesigapan dalam menangkap potensi yang unik dan bersejarah untuk mengembangkan Wisata Desa dengan dukungan Sebuah Program pengembangan UMKM tingkat desa berbasis Kampung melalui pemberdayaan ibu-ibu PKK RT yang membranding tiap Rt di kampungnya dengan produk-produk unggulan yang khas kemudian dipasarkan di tingkat desa melalui Bumdesa. Kerjasama yang sinergi Pengelola Desa Wisata dan Pokdarwis dengan semua element yang melibatkan Pemuda dan Remaja milenial sebagai pelaku menjadi langkah strategis untuk menjamin regenerasi di masa yang akan datang yang lebih kreatif sesuai kebutuhan pasar dan perkembangan Zaman.	Kecamatan Bayat Kabupaten Klaten
131	CEPER "GELIS AMAT" ( Ceper Gerakan Lima Ribu Rupiah Sehari Setiap Jum'at )	Inovasi "CEPER GELIS AMAT" merupakan inovasi dari Kecamatan Ceper Kabupaten Klaten dalam bentuk pemberian bantuan berupa bahan makanan pokok kepada masyarakat kurang mampu, penyandang disabilitas dan lansia.	Kecamatan Ceper Kabupaten Klaten
132	PINTER MASE ( Pojok Internet untuk Semua Masyarakat Ceper )	Inovasi "PINTER MASE" merupakan inovasi dari Kecamatan Ceper Kabupaten Klaten dalam bentuk memberikan fasilitas gratis internet bagi masyarakat pengguna layanan di Kantor Kecamatan Ceper. Inovasi "PINTER MASE" merupakan bentuk pelayanan kepada masyarakat yang datang ke Kantor Kecamatan Ceper yang mana bisa mengakses internet sesuai keperluannya dalam penyelesaian ajuan pelayanan.	Kecamatan Ceper Kabupaten Klaten
133	PANGLING BEJANA ( Penyuluhan Keliling Kebencanaan dan Kesejahteraan Sosial Kecamatan Gantiwarno)	Kecamatan Gantiwarno membuat inovasi bernama PANGLING BEJANA (Penyuluhan Keliling Kebencanaan dan Kesejahteraan Sosial Kecamatan Gantiwarno ) merupakan program kegiatan penyampaian pesan kepada masyarakat tentang pencegahan sebelum suatu bencana terjadi sampai dengan penanganan usai suatu bencana terjadi. sehingga dapat menjamin terselenggaranya pelaksanaan penanggulangan bencana secara terencana, terpadu, terkoordinasi, dan menyeluruh.	Kecamatan Gantiwarno Kabupaten Klaten
134	Pelayanan Konsultasi Administrasi Pemerintah Desa	pemerintah sebagai regulator, fasilitator, dan eksekutor hendaknya: (1) mendorong pengembangan desa wisata sesuai potensinya, bukan atas alasan politis dan/atau karena sekadar untuk memperoleh dana bantuan, (2) mengkaji secara komprehensif desa wisata yang akan dikembangkan, (3) menyiapkan perencanaan yang matang dengan	Kecamatan Jatinom Kabupaten Klaten



No	Nama Inovasi	Deskripsi Singkat Inovasi	Nama OPD
		mengintegrasikan rencana pembangunan pada tingkat yang lebih tinggi dengan rencana kerja yang disusun masyarakat, (4) memberikan pelatihan untuk mengembangkan kapasitas masyarakat local dalam pengembangan desa wisata, dan (5) memonitor dan mengevaluasi kegiatan masyarakat dalam pengembangan desa wisata. Masyarakat hendaknya secara kritis mengembangkan diri dan lingkungannya, serta menerapkan nilai-nilai lokal	
135	KLInik Konsultasi ADministrasi keUangan deSa (KLIK ADUS)	Pemerintah desa merupakan penyelenggara pelayanan publik terkecil yang berhubungan langsung dengan masyarakat selaku penerima layanan. Dikarenakan peran strategis pemerintah desa tersebut sehingga pemerintah mengeluarkan kebijakan melalui UU Nomor 6 Tahun 2014 tentang Desa. Peraturan tersebut memberikan keleluasaan bagi desa untuk menjalankan A local self government atau kewenangan penuh dalam mengatur rumah tangganya sendiri yang biasa disebut otonomi desa	Kecamatan Jatinom Kabupaten Klaten
136	Gerakan Cegah Stunting ( GENTING)	Upaya Kecamatan Jatinom dalam review Posyandu dan Kader TPK (Tim Pendamping Keluarga) bagi Kader dengan mengundang MOT Kementerian Kesehatan RI. Memberikan Motivasi kepada 17 Desa dan 1 kelurahan yang ada di Kecamatan Jatinom dengan Mengundang DSA dan Ahli Gizi, untuk menganalisa hasil penapisan awal dari puskesmas tentang stunting	Kecamatan Jatinom Kabupaten Klaten
137	WA KITA	WA KITA merupakan bentuk percepatan informasi publik, percepatan penanganan pelayanan publik, permudah akses pelayanan publik kecamatan jogonalan, dimana memanfaatkan pada aplikasi Whatssapp sehingga pelayanan dapat lebih efisien, transparan dan akuntabel	Kecamatan Jogonalan Kabupaten Klaten
138	Dispensasi Menikah Online	Dispensasi Menikah Online Merupakan Program Percepatan Pelayanan yang Mengadopsi Pemanfaatan Teknologi yang ada yaitu Pelayanan WA KITA Beserta Google Drive dan Bantuan dari Aplikasi Srikandi untuk Pendandatangan Secara TTE Dengan Adanya Dispensasi Menikah Online, Pengajuan Surat Dispensasi bisa dilakukan Dimana Saja Tanpa Harus Datang Ke Kantor Kecamatan Jogonalan dan Persoatan Masyarakat yang terbiasa Membuat Surat Sebelum Hari H Pelaksanaan Menikah Dapat Teratasi. Meskipun Demikian Pelayanan Secara Offline Tetap Dilaksanakan Guna Menjagkau Masyarakat lainnya Sehingga Kesimbangan Teknologi dapat beriringan dengan Tingkat kemampuan Masyarakat dalam Mengadopsi Teknogi.	Kecamatan Jogonalan Kabupaten Klaten



No	Nama Inovasi	Deskripsi Singkat Inovasi	Nama OPD
139	Pojok Konsultasi Kecamatan Karangdowo	Menyediakan tempat representatif dan membentuk Tim Petugas yang menerima keluhan dan konsultasi terkait pelayanan yang ada di Kecamatan Karangdowo.	Kecamatan Karangdowo Kabupaten Klaten
140	Matur Den Bei	Program Matur Den Bei di Kecamatan Kebonarum Kabupaten Klaten sebagaimana dimaksud diktum kesatu bekerja sebagai berikut :Lokasi Matur Den Bei berada di Kantor Kecamatan Kebonarum; Susunan petugas Matur Den Bei terlampir dalam Surat Keputusan ini; Petugas Matur Den Bei bertanggung jawab melayani masyarakat yang membutuhkan layanan konseling yang terkait dengan Pelayanan Kecamatan Kebonarum, dan fungsi Kecamatan Kebonarum sebagai Penyelenggara Pemerintahan di wilayah Kecamatan Kebonarum;	Kecamatan Kebonarum Kabupaten Klaten
141	KEBO KUNTING	Kebo Kunting adalah sebuah inovasi yang dikembangkan oleh Pemerintah Kecamatan Kebonarum, Kabupaten Klaten, Jawa Tengah. Inovasi ini bertujuan untuk mencegah dan mengurangi stunting di wilayah kecamatan Kebonarum.	Kecamatan Kebonarum Kabupaten Klaten
142	FORUM (Info Kebonarum)	FORUM (Info Kebonarum) merupakan inovasi yang diluncurkan oleh Kecamatan Kebonarum, Kabupaten Klaten, Jawa Tengah. Inovasi ini bertujuan untuk menginformasikan semua kegiatan yang ada di wilayah kecamatan tersebut. Pihak-pihak yang terlibat dalam inovasi ini antara lain Puskesmas, Korwil Pendidikan, Koramil, Polsek, Pemerintah Kecamatan, Pemerintah Desa, dan KUA.	Kecamatan Kebonarum Kabupaten Klaten
143	Selasa Kelimis	SELASA KELIMIIS merupakan singkatan dari Selalu Setia Koordinasi Evaluasi Lengkap Intensif Mencari Ide Inspirasi dan Solusi. Koordinasi dilakukan setiap hari Selasa pagi yang diikuti oleh Camat, Pejabat Struktural dan Staf Teknis sebagai forum untuk berdiskusi mengenai setiap kegiatan yang dilaksanakan oleh Kecamatan. Kegiatan ini diharapkan dapat meningkatkan kualitas pelayanan publik kepada masyarakat di Kecamatan Kiaten Selatan	Kecamatan Klaten Selatan Kabupaten Klaten
144	CEKAL KEBO (CEgah KAwin bocah dan kumpuL KEBO)	Pada zaman milenial ini tentu kita sering mendengar istilah kumpul kebo, dimana pasangan hidup bersama tanpa adanya ikatan pernikahan yang sah baik secara agama dan atau negara. Hal ini tentu menodai norma – norma yang berlaku di masyarakat apalagi jika mereka memiliki anak. Anak akan sulit mendapatkan dokumen akta	Kecamatan Klaten Selatan Kabupaten Klaten



No	Nama Inovasi	Deskripsi Singkat Inovasi	Nama OPD
		kelahiran, kesulitan hak waris, serta menanggung sanksi sosial akibat perbuatan orang tuanya. Inovasi ini dilakukan selain mencegah kawin bocah juga dimaksudkan untuk mencegah adanya kumpul kebo sehingga diberi nama CEKAL KEBO (CEgah KAwin bocah dan kumpuL KEBO).	
145	PETAN ALAS	Dengan inovasi PETAN ALAS, masyarakat akan dimudahkan dengan tambahan fasilitas dari Kecamatan dimana mereka tidak perlu kembali ke Kantor Kecamatan untuk mengambil berkas karena berkas akan diantarkan sampai alamat jika sudah selesai pengerjaannya.	Kecamatan Klaten Selatan Kabupaten Klaten
146	Klinik Desa Ngawen Gumbregah	Dalam rangka mewujudkan pemerintahan yang baik dan bersih dan demi kelancaran pelaksanaan Kegiatan dan Administrasi Desa di Kecamatan Ngawen diperlukan Pembinaan dan Pengawasan untuk melihat sejauh mana penyelenggaraan pemerintahan dan pembangunan yang dilaksanakan telah sesuai dengan ketentuan dan peraturan perundang-undangan yang berlaku, maka di bentuklah Klinik Desa Ngawen Gumbregah yang mempunyai tugas untuk : Mendampingi Desa mulai dari Perencanaan, Penganggaran, Pelaksanaan sampai dengan Pelaporan Kegiatan dan berbagai Sumber Dana yang ada di Desa; Mendampingi Desa dan membantu segala permasalahan yang ada di Desa; Menerima Konsultasi dari Desa Perihal Pemerintahan Desa, Pembangunan Desa, Perijinan, Program Sosial (PKH), Pertanian dll; Mengendahkan pelaksanaan kegiatan;	Kecamatan Ngawen Kabupaten Klaten
147	Pelayanan Jemput Bola Khusus Disabilitas dan Lansia (JEMPOL DILAN)	Pelayanan Jemput Bola Khusus Disabilitas dan Lansia (JEMPOL DILAN) adalah pengembangan dari Inovasi Klinik Desa Ngawen Gumbregah yang lebih di khususkan terkait Pelayanan kepada Disabilitas dan Lansia	Kecamatan Ngawen Kabupaten Klaten
148	SIAPP NDAN (Sistem Informasi Andalan Pelayanan Publik Kecamatan Pedan)	Meningkatkan kualitas dan mendekatkan pelayanan kepada masyarakat serta mengoptimalkan penyelenggaraan pelayanan publik di Wilayah Kecamatan Pedan	Kecamatan Pedan Kabupaten Klaten
149	PANCANAKA KECAMATAN PEDAN (Penanganan Bencana Dan Kemanusiaan Kecamatan PEDAN) "PAGUYUBAN PEDAN PEDULI"	Meningkatkan kepedulian dan tanggungjawab bersama antara masyarakat, pengusaha dan pelaku usaha terhadap masalah lingkungan, keluarga dan masyarakat.	Kecamatan Pedan Kabupaten Klaten



No	Nama Inovasi	Deskripsi Singkat Inovasi	Nama OPD
150	Cawas Coaching Clinic (tim konsultasi publik dan pemerintahan desa)	Inovasi Daerah Kecamatan Cawas adalah membentuk tim konsultasi publik dan pemerintahan desa bernama "Cawas Coaching Clinic". Awal pelaksanaannya, Cawas Coaching Clinic dilaksanakan secara offline. Dengan cara pihak yang akan melakukan konsultasi, datang langsung ke Kantor Kecamatan Cawas dan menemui tim Cawas Coaching Clinic. Dalam perkembangannya, dikembangkan menjadi online dengan memanfaatkan sosial media.	Kecamatan Cawas Kabupaten Klaten
151	Si Centil's (Sistem Informasi Cek Calon Pengantin Lawan Stunting Kecamatan Wedi)	Sistem Informasi Cek Calon Pengantin Lawan Stunting Kecamatan Wedi yang bekerjasama dengan Puskesmas dan kader-kader PKK untuk memberi pembekalan kepada calon pengantin dan calon ibu untuk mencegah dan melawan stunting dengan pemberian pengetahuan tentang gisi dan asupan yang sesuai untuk ibu dan bayi.	Kecamatan Wedi Kabupaten Klaten
152	NYAWIJI EDI PENI	Tujuan utama dari program inovasi NYAWIJI EDI PENI ini adalah untuk mengatasi masalah utama yaitu keterbatasan yang dialami warga dalam mengurus dokumen kependudukan dan dokumen lainnya. Warga yang tidak dapat mengurus dokumen kependudukan pada hari dan jam kerja reguler tetap dapat terlayani dengan menggunakan whatshap atau media sosial lainnya pada sore hingga malam hari dan juga pada hari libur (Minggu). Letak Geografis penduduk yang berbatasan dengan Gunung Kidul. Waktu penyelesaian yang lama diatasi dengan penggunaan Teknologi Informasi (Sistem aplikasi SIAK, database kependudukan dan peralatan untuk koneksi jaringan secara online) dapat mempercepat proses penyelesaian pencetakan dokumen dan pengiriman dokumen sampai tangan yang bersangkutan dengan diantar berkerjasama dengan GOJEK.	Kecamatan Wedi Kabupaten Klaten
153	BERANTAS ( BERSAMA ALGAE TUNTAS STUNTING )	Suplemen Algae merupakan produk yang multi fungsi pemanfaatannya, kemudian untuk lokasi produksi kebetulan di Desa yang menjadi pilot projek penerapan produk Algae guna penanganan percepatan penurunan Stunting yaitu di Desa Sidowayah Kecamatan Polanharjo.	Kecamatan Polanharjo Kabupaten Klaten
154	ASMARA DESA (Aplikasi Surat Menyurat dari Kecamatan ke Desa) dan SPASI DESA (Sistem Pengelolaan Arsip Internal Desa)	Aplikasi untuk surat menyurat dari Kecamatan ke semua Desa (Turunan dari Srikandi) dari desa ke kecamatan dan antar desa melalui aplikasi untuk efisiensi dan efektivitas informasi. Aplikasi ini juga lebih ke penggunaan oline asrip pesuratan.	Kecamatan Prambanan Kabupaten Klaten



No	Nama Inovasi	Deskripsi Singkat Inovasi	Nama OPD
155	RAPENTING (geRAkan PENurunan stunTING)	Upaya yang dilakukan Kecamatan Prambanan dalam review posyandu dan stunting bagi kader dengan mengundang MOT Kementerian Kesehatan RI. Memberikan motivasi di 16 desa dengan mengundang DSA untuk menganalisa hasil penapisan awal dari Puskesmas tentang stunting di anggaran perubahan desa untuk 16 desa semua diharuskan untuk menganggarkan.	Kecamatan Prambanan Kabupaten Klaten
156	INACO (INventarisasi bArang dengan barCOde)	Inovasi aset barang milik daerah di lingkungan kecamatan Prambanan yang bertujuan untuk tertib administrasi barang milik daerah di lingkungan kecamatan Prambanan berbasis barcode.	Kecamatan Prambanan Kabupaten Klaten
157	SUKET CANDI (Survei Kepuasan Masyarakat Scan Disini)	Sebuah barcode yang disiapkan di depan kursi pelayanan kantor kecamatan bagi masyarakat pemohon pelayanan agar bisa mengisi Survei Kepuasan Masyarakat melalui scan barcode	Kecamatan Prambanan Kabupaten Klaten
158	LADUMAS (LAYanan PengaDUan MASYarakat)	Layanan Pengaduan Masyarakat yang berbasis elektronik dan non elektronik di kecamatan Prambanan. Elektronik bisa melalui WA, Email, Instagram, Twitter sedangkan non elektronik bisa melalui tatap muka atau mengisi di kotak aduan.	Kecamatan Prambanan Kabupaten Klaten
159	SITAJAM (Silaturahmi Satu Jam)	Kegiatan yang dilaksanakan oleh Camat Prambanan yang bertujuan untuk mengetahui langsung keadaan yang terjadi di wilayah terkait penanggulangan kebencanaan serta ketentraman dan ketertiban di masyarakat, juga untuk menyelesaikan setiap permasalahan di lapangan dan menyerap berbagai aspirasi warga secara langsung.	Kecamatan Prambanan Kabupaten Klaten
160	RAPEDES (Laporan Penggunaan Dana Desa)	Laporan Penggunaan Dana Desa dengan sistem online melalui google spreet sheet dengan tujuan data isian dari desa dijadikan sebagai data dasar dalam memantau perkembangan dana desa yang akan dikerjakan sehingga akan memudahkan tim monitoring kecamatan pada saat melakukan monitoring dan evaluasi karena sudah mempunyai pegangan data yang akan di monitoring dan evaluasi	Kecamatan Trucuk Kabupaten Klaten
161	Ketan Kalung ( Ketahanan Pangan Kecamatan Tulung)	Deversifikasi usaha bidang pertanian, peternakan dengan memanfaatkan pekarangan/lahan yang tersedia.	Kecamatan Tulung Kabupaten Klaten
162	SIPROBANDES (Digitalisasi Proposal dan RKO Bantuan Keuangan Desa)	SIPROBANDES adalah sebuah Inovasi Aplikasi yang mengubah penyimpanan Dokumen secara Hard copy menjadi penyimpanan dokumen secara soft copy yang bertujuan untuk menertibkan dalam pengelolaan Dokumen Proposal dan RKO Bantuan Keuangan Desa.	Kecamatan Wonosari Kabupaten Klaten



No	Nama Inovasi	Deskripsi Singkat Inovasi	Nama OPD
		Dengan manfaat memudahkan dalam menemukan kembali dokumen yang dibutuhkan, menjamin Keamanan dokumen serta efisiensi anggaran	
163	SIMPLELDES ( Sistem Informasi Manageman dan Pelayanan Desa) di Desa Bendan Kecamatan Manisrenggo	Aplikasi ini memudahkan seluruh warga desa untuk mengurus administrasi kependudukan, dan mendukung kinerja pemerintah desa dan melayani segala kebutuhan masyarakat melalui aplikasi yang disediakan. Di harapkan dengan inovasi ini segala keperluan masyarakat dapat terwadahi dan difasilitasi dengan cepat.	Kecamatan Manisrenggo Kabupaten Klaten
164	SIKUDA DILAN (Pelayanan Siap Kunjungi Datangi Khusus Disabilitas dan Lansia)	"SIKUDA DILAN" ( Pelayanan Siap Kunjungi Datangi Khusus Disabilitas dan Lansia ) yang dimaksud dengan melayani kaum rentan dengan cara jemput langsung kelokasi dengan cara sistim reservasi melalui nomor Whatsapp yang telah disediakan, kemudian petugas akan langsung menuju ketempat lokasi masyarakat yang telah reservasi pelayanan kemudian petugas akan melakukan verifikasi terkait dokumen yang akan dilegalisasi.	Kecamatan Manisrenggo Kabupaten Klaten
165	ITANG ITUNG MANIS ( Peningkatan Standar Gizi Stunting Kecamatan Manisrenggo )	Terbentuknya gerakan cegah stunting secara terpadu di kecamatan Manisrenggo, Menurunkan kasus stunting di wilayah kecamatan Manisrenggo, Menurunkan Angka kematian ibu dan bayi serta Meningkatkan capaian ASI Eksklusif di wilayah kecamatan Manisrenggo.	Kecamatan Manisrenggo Kabupaten Klaten
166	MATUR CAKAR (CAMAT KARANGANOM)	Kecamatan Karanganom membuat inovasi yang memanfaatkan teknologi informasi dan komunikasi untuk menyampaikan informasi terkait informasi pelayanan administrasi, berita terbaru dari Kabupaten, kritik, saran ,masukan dan keterbukaan informasi dengan cepat dan akurat, sehingga akan meningkatkan kinerja pelayanan publik. Inovasi ini menggunakan aplikasi Whatsapp sebagai media komunikasi dan informasi kepada masyarakat yang diberi nama MATUR KEKAR ( KECAMATAN KARANGANOM).	Kecamatan Karanganom Kabupaten Klaten
167	KU KESEL JUM ( Klaten Utara Ketemu Selasa Jumat )	DASAR HUKUM :Undang undang ASN  -Pasal 18 ayat ( 6 ) Undang-undang Dasar Negara Republik Indonesia-Undang-undang Nomor 13 Tahun 1950 tentang Pembentukan Daerah-daerah Kabupaten Dalam Lingkungan Provinsi Jawa Tengah-Undang-undang Nomor 6 Tahun 2014 tentang Desa ( Lembaran Negara Republik Indonesia Tahun 2014 Nomor 7	Kecamatan Klaten Utara Kabupaten Klaten



No	Nama Inovasi	Deskripsi Singkat Inovasi	Nama OPD
168	GERCEP (GERAK CEPAT ) Penanganan Stunting	Data potensi stunting didapat dari hasil pengukuran balita di posyandu atau puskesmas setiap kelurahan dan kecamatan sebanyak 2 kali dalam setahun bersamaan dengan bulan pendistribusian vitamin balita. Sistem informasi ini juga dapat mengategorikan status pertumbuhan tinggi badan balita berdasarkan usia dan jenis kelamin untuk diketahui apakah anak berpotensi stunting atau tidak. Sebagai rujukan, terdapat sejumlah penelitian dengan topik pengembangan Rancang Bangun Sistem Informasi Potensi Stunting Melalui Pencatatan dan Pelaporan Kondisi Pertumbuhan Balita. Oleh Karena itu Kecamatan Klaten Utara bersama Tim yang bergabung dalam Penanganan Stunting kecamatan klaten utara bertindak secara GERCEP (Gerak Cepat) dalam menangani Kasus ini.	Kecamatan Klaten Utara Kabupaten Klaten
169	POSJIKUT ( Posyandu Jiwa Klaten Utara )	Salah satu penanganan paling ideal untuk pasien gangguan jiwa adalah dengan memaksimalkan fasilitas kesehatan terdekat yaitu melalui Posyandu Jiwa. Kegiatan di Posyandu jiwa tidak hanya difokuskan pada proses penyembuhan tetapi untuk meningkatkan ketrampilan, mengembangkan diri pada pasien gangguan jiwa dan dukungan keluarga dalam memandirikan orang yang mengalami gangguan jiwa.	Kecamatan Klaten Utara Kabupaten Klaten
170	JAGA SEPURKU “Jaga Sepur Klaten Utara”	Membantu kelancaran dan keselamatan perjalanan kereta api, Mengurangi angka kecelakaan lalu lintas di perlintasan rel kereta api, Meningkatkan keamanan dalam berkendara saat melintasi rel kereta api diwilayah kecamatan klaten utara.	Kecamatan Klaten Utara Kabupaten Klaten
171	DESIKU( Desa Informatif Kecamatan Klaten Utara)	Desa Informatif mengacu pada pemanfaatan teknologi informasi untuk meningkatkan aksesibilitas informasi dan partisipasi masyarakat dalam pengambilan keputusan. Keterbukaan informasi publik menjadi fondasi dalam mendukung transparansi pemerintahan dan memberikan kejelasan kepada warga mengenai kebijakan dan program yang dilaksanakan di desa.	Kecamatan Klaten Utara Kabupaten Klaten
172	CERDAS BKK-KU ( Kecamatan Klaten Utara )	Menciptakan Desa yang tertib secara administrasi dan pengelolaan Bantuan Keuangan secara cepat dan akurat kepada masyarakat, Meningkatkan keterbukaan informasi publik dengan memanfaatkan teknologi informasi serta Memberdayakan masyarakat desa dalam pengambilan keputusan melalui partisipasi aktif dalam proses informasi dan pembangunan.	Kecamatan Klaten Utara Kabupaten Klaten



No	Nama Inovasi	Deskripsi Singkat Inovasi	Nama OPD
173	DABYCAFEKU ( Dashat Baby Café Klaten Utara )	Salah satu bentuk intervensi stunting adalah pemberian makanan bergizi keluarga resiko stunting dengan optimalisasi bahan pangan local dalam kegiatan Dapur Sehat Atasi Stunting dan Baby Café di Kampung Keluarga Berkualitas.	Kecamatan Klaten Utara Kabupaten Klaten
174	JUMAT BERKAH (JUMANGKAH)	Jumat Berkah (JUMANGKAH) adalah program inovasi dari Kecamatan Klaten Tengah berupa makan gratis untuk kaum dhuafa/umum yang membutuhkan setiap hari jumat pagi di halaman Kantor Kecamatan Klaten Tengah. Harapan dari kegiatan ini dapat meningkatkan rasa syukur serta mempererat tali silaturahmi di Kabupaten Klaten.	Kecamatan Klaten Tengah Kabupaten Klaten
175	PESAN SINGKAT MASYARAKAT (PESAT)	Pesan Singkat Masyarakat (PESAT) adalah inovasi yang dilaksanakan oleh Tim Pelayanan Publik Kecamatan Klaten Tengah, yang dimaksud berupa: Pesan singkat via whatsapp dari masyarakat terkait pertanyaan pelayanan yang diberikan. Tim Inovasi Pelayanan Publik pada Kecamatan Klaten Tengah melakukan evaluasi secara periodik dan melaporkan kepada Camat Klaten Tengah.	Kecamatan Klaten Tengah Kabupaten Klaten
176	Subuh Keliling Berjamaah Kecamatan Klaten Tengah (SULING BERKAH)	Bahwa dalam melaksanakan kegiatan subuh keliling masyarakat secara teratur akan mendatangkan berkah dan menenangkan jiwa. Kepala Organisasi Perangkat Daerah (OPD) Camat Kecamatan Klaten Tengah menetapkan Kegiatan Subuh Keliling Berjamaah Kecamatan Klaten Tengah (Suling Berkah) pada Kecamatan Klaten Tengah sebagai kegiatan rutin setiap bulan untuk meningkatkan ketaqwaan kepada Tuhan Yang Maha Esa.	Kecamatan Klaten Tengah Kabupaten Klaten
177	CC Center (Pusat Koordinasi dan Konsultasi Publik)	Inovasi ini dibuat dalam rangka memperlancar semua pelayanan baik di pemerintahan maupun di masyarakat	Kecamatan Karangnongko Kabupaten Klaten
178	PESYAWAT ( PENGADUAN MASYARAKAT LEWAT CAMAT )	PESYAWAT (Pengaduan Masyarakat Lewat Camat) merupakan tempat pelayanan pengaduan kepada masyarakat Kecamatan Karangnongko. Dalam hal pengaduan tentang ketertiban umum dan ketentraman masyarakat, masyarakat yang ingin melakukan pengaduan kejadian masih secara manual yaitu masyarakat datang ke kantor Kecamatan Karangnongko, sehingga memerlukan suatu inovasi layanan agar memudahkan masyarakat dalam pengaduan. Inovasi tersebut ialah sistem informasi manajemen pengelolaan pengaduan masyarakat kecamatan Karangnongko.	Kecamatan Karangnongko Kabupaten Klaten



No	Nama Inovasi	Deskripsi Singkat Inovasi	Nama OPD
179	POJOK AMUNISI	Salah satu cara terbaik untuk menjaga semangat kerja karyawan adalah memberikan cemilan gratis. Ketika perut kenyang, mereka akan jadi lebih fokus, semangat bekerja dan yang terpenting mencegah mereka stres. Karyawan yang kelaparan bukanlah karyawan yang bahagia dan makanan adalah sumber kebahagiaan mereka.	Kecamatan Karangnongko Kabupaten Klaten
180	LAYANAN TERPADU ANTARAN DISPENSASI NIKAH (LATAR DINI)	Tujuan dari adanya inovasi ini yaitu sebagai berikut: 1. Mencegah terjadinya pernikahan usia anak 2. Meningkatkan Kecepatan dan ketepatan waktu masyarakat yang membutuhkan Dispensasi Nikah karena waktu yang kurang 10 hari 3. Memperoleh gambaran Analisis situasi penyebab pernikahan usia anak 4. Meningkatkan Keterpaduan Program layanan publik kecamatan dengan percepatan penurunan stunting dan pendewasaan Usia Kawin	Kecamatan Kalikotes Kabupaten Klaten
181	SiPantao Desa (Sistem Pendampingan dan Tata Kelola Administrasi Desa)	Sistem Pendampingan dan Tata Kelola Administrasi Desa (SiPantao Desa) hadir sebagai wadah untuk Pemerintah Desa mengumpulkan dokumentasi kegiatan yang telah dilakukan desa setiap bulannya terutama yang menggunakan dan APBDes sehingga Kecamatan Delanggu lebih mudah dalam melakukan pembinaan dan pendampingan kegiatan desa.	Kecamatan Delanggu Kabupaten Klaten
182	AYO HUNTING SRI (Pencegahan Stunting melalui Edukasi Remaja Putri)	Tujuan dari inovasi ini ialah peningkatan wawasan dari remaja putri terkait penyebab stunting dan pencegahannya, sehingga remaja putri tersebut lebih siap merawat dan mendampingi tumbuh kembang anak secara optimal.	Kecamatan Delanggu Kabupaten Klaten
183	SEROJA DELANGGU	Membantu korban Covid-19, penanggulangan dan penanganan bencana, baik bencana alam ( banjir, tanah longsor, angin puting beliung, gunung meletus, dll ) maupun non alam ( Wabah, Pandemi, wabah tawon vespa, dll)	Kecamatan Delanggu Kabupaten Klaten
184	HALO DELANGGU (pelayanan informasi kepada masyarakat Kecamatan Delanggu melalui Chatbot Whatsapp)	Pelayanan informasi pelayanan bagi masyarakat Kecamatan Delanggu melalui Chatbot WA atau WhatsApp Bot. WhatsApp bot Indonesia adalah fitur WhatsApp Business API yang memiliki program kecerdasan buatan (AI) yang bekerja secara otomatis merespon setiap pesan WhatsApp. Teknologi AI ini memungkinkan komunikasi dua arah pada WhatsApp. Update pelayanan ini dijalankan agar masyarakat dapat pelayanan yang cepat dan tepat.	Kecamatan Delanggu Kabupaten Klaten
185	POKOKE BERES (Pelayanan Koordinasi Keuangan dan Berkas APBDes)	pelayanan Koordinasi Keuangan dan Berkas APBDes (POKOKE BERES) ini hadir sebagai solusi untuk membuat proses verifikasi APBDes menjadi lebih efektif dengan	Kecamatan Delanggu Kabupaten Klaten



No	Nama Inovasi	Deskripsi Singkat Inovasi	Nama OPD
		meminimalisir pencetakan dokumen yang tidak perlu. Diawali dengan penyerahan dokumen APBDes dari pemerintah desa ke kecamatan secara online melalui ruang digital (Google drive) lalu selanjutnya akan dikoreksi pihak kecamatan secara online. Pemerintah desa mencetak dokumen setelah dilakukan fiksasi dari pihak kecamatan, sehingga tidak harus berulang kali mencetak. Pengurangan langkah verifikasi ini dapat menghemat biaya dan waktu sehingga pihak pemerintah desa dapat lebih produktif untuk melaksanakan kewajiban lainnya.	
186	SELASA KELIMIIS	Sebelum dilaksanakannya SELASA KELIMIIS, tidak adanya wadah yang digunakan untuk koordinasi untuk menampung berbagai informasi penting dalam pelaksanaan pekerjaan di Kecamatan Klaten Selatan. Beberapa informasi tidak tersampaikan dengan baik dan pelaksanaan kegiatan di Kecamatan terhambat serta banyak kendala yang tidak ada solusinya.	Kecamatan Klaten Selatan Kabupaten Klaten
187	CEKALKEBO	CEKAL KEBO memiliki keunggulan yaitu mendapatkan manfaat dari 2 belah pihak, yaitu calon pengantin mendapatkan surat Dispensasi Nikah, sedangkan edukasi tentang CEKAL KEBO dapat diterima dengan baik dengan harapan mengurangi permasalahan – permasalahan yang akan timbul di masyarakat berkaitan dengan kesehatan anak dan ekonomi.	Kecamatan Klaten Selatan Kabupaten Klaten
188	PETAS ALAS	1. Dasar Hukum a. Undang-Undang Nomor 23 Tahun 2014 tentang Pemerintahan Daerah sebagaimana telah diubah beberapa kali terakhir dengan Undang-Undang Nomor 11 Tahun 2020 tentang Cipta Kerja; b. Undang-Undang Nomor 11 Tahun 2019 tentang Sistem Nasional Ilmu Pengetahuan dan Teknologi sebagaimana telah diubah dengan undang-undang Nomor 11 Tahun 2020 tentang Cipta Kerja; c. Peraturan Pemerintah Nomor 18 Tahun 2016 tentang Perangkat Daerah sebagaimana telah diubah dengan Peraturan Pemerintah Nomor 72 Tahun 2019 tentang Perubahan Atas Peraturan Pemerintah Nomor 18 Tahun 2016 tentang Perangkat Daerah;	Kecamatan Klaten Selatan Kabupaten Klaten
189	Sukma (Survey Kepuasan Masyarakat Kemalang)	Survey kepuasan masyarakat merupakan kegiatan pengukuran secara komprehensif tentang tingkat kepuasan masyarakat terhadap kualitas layanan yang diberikan	Kecamatan Kemalang Kabupaten Klaten



No	Nama Inovasi	Deskripsi Singkat Inovasi	Nama OPD
		oleh penyelenggara pelayanan publik dengan tujuan untuk mengetahui kelemahan atau kekurangan dari masing masing unsur dalam dalam penyelenggaraan pelayanan publik dan untuk mengetahui kinerja penyelenggara pelayanan yang telah yang telah dilaksanakan secara periodik.	
190	LAYADUMAS (Layanan Aduan Masyarakat)	Layanan Aduan Masyarakat merupakan Penyampaian keluhan masyarakat atas pelayanan yang tidak sesuai dengan standar pelayanan. Layanan aduan masyarakat diadakan untuk mengetahui keluhan masyarakat yang kemudian keluhan tersebut diinventarisir dan evaluasi untuk mewujudkan pelayanan yang lebih baik.	Kecamatan Kemalang Kabupaten Klaten
191	SIGAB	BPBD merupakan suatu instansi pemerintahan yang memiliki tugas pokok melaksanakan penyusunan dan pelaksanaan kebijakan daerah dibidang penanggulangan bencana daerah. Serta berfungsi sebagai perumusan kebijakan teknis bidang penanggulangan bencana, pemberian dukungan atas penyelenggaraan pemerintah daerah dibidang bencana di wilayah Jawa Tengah. Salah satu penanggulangan yang dilakukan adalah penanggulangan kekeringan dan krisis air bersih. BPBD Jawa Tengah mencatat, kekeringan telah meluas hingga 28 kabupaten kota di Jateng. Saat ini terdapat 213 kecamatan yang dilanda kekeringan, dan 843 desa yang terdampak kekeringan panjang.	Kecamatan Kemalang Kabupaten Klaten
192	PSK KEMALANG	Linktree biasanya digunakan untuk membuat halaman satu tautan yang mengarah ke beberapa tautan atau halaman web lainnya. Kami ingin membuat aplikasi layanan masyarakat dengan menggunakan Linktree sebagai platform penyedia tautan, berikut adalah langkah-langkah umum yang kami lakukan:	Kecamatan Kemalang Kabupaten Klaten
193	JOKI KONDE	Selama ini desa dalam hal ini Kepala Desa maupun Perangkat Desa harus datang ke Kecamatan untuk bertanya informasi, koordinasi dan Konsultasi permasalahan yang ada di Desa, seperti Siskeudes, BKK, Lpj, RPJMDes, RKPDes, Kependudukan, Perdes, Perkades, LPPD, LKPPD dan IPPD dan masih banyak lagi masalah lain.	Kecamatan Kemalang Kabupaten Klaten
194	KEMRECEP TAGANA (Kemalang Reaksi Cepat Tanggap Bencana)	Inovasi tanggap bencana mengacu pada penggunaan ide kreatif, teknologi, atau metode baru untuk merespons dan mengatasi dampak bencana secara lebih efektif. Inovasi ini bertujuan untuk mempercepat tanggapan bencana, menyelamatkan nyawa, dan memulihkan masyarakat dengan cara yang lebih efisien.	Kecamatan Kemalang Kabupaten Klaten
195	STUNTING TUNTAS	Pemerintah Kecamatan Juwiring mencetuskan inovasi STUNTING TUNTAS yang mengandung maksud bahwa Pemerintah Kecamatan juwiring berkomitmen untuk	Kecamatan Juwiring Kabupaten Klaten



No	Nama Inovasi	Deskripsi Singkat Inovasi	Nama OPD
		menekan angka stunting ke angka yang paling bawah sendiri yaitu 0% (nol persen) agar generasi di Kecamatan Juwiring menjadi Tangguh Unggul Nyata dengan Target yang dihasilkan Anak Sehat.	
196	NGEHIK BARENG CAMAT JUWIRING	Pemerintah Kecamatan Juwiring mencetuskan inovasi dengan nama NgehIK Bareng Camat Juwiring yang mengandung arti Ngebahas Isu Kecamatan Bareng Camat Juwiring. Dengan adanya inovasi NgehIK Bareng Camat Juwiring ini diharapkan segala isu ,permasalahan dan hal yang berkembang dalam masyarakat dapat segera ditanggapi. Selain itu dengan NgehIK Bareng Camat Juwiring kita juga menampung saran masukan dan kritik yang membangun baik dari kepala desa, perangkat desa dan juga masyarakat.	Kecamatan Juwiring Kabupaten Klaten
197	JAKETAN (Jemput Kelompok Rentan yang membutuhkan pelayanan di Kecamatan Juwiring)	Inovasi JAKETAN yang mengandung arti Jemput Kelompok Rentan yang membutuhkan pelayanan di Kecamatan Juwiring. Jadi Pemerintah Kecamatan Juwiring memberikan akses khusus yaitu berupa penjemputan bagi kelompok rentan yang akan mencari pelayanan di kecamatan juwiring.Mereka bisa menghubungi No.HP petugas penjemputan dengan format Nama/Alamat/Pelayanan yang dibutuhkan dengan mengirimkan data tersebut maka petugas kecamatan yang telah ditunjuk sebagai petugaas penjemput akan mengkonfirmasi penjemputan	Kecamatan Juwiring Kabupaten Klaten
198	KARYA DAKSA MANDIRI	Penyandang difabel disebut sebagai orang cacat, sering dianggap sebagai warga masyarakat yang tidak produktif, tidak mampu menjalankan tugas dan tanggung jawabnya sehingga hak-haknya pun diabaikan. Padahal hak dan kewajiban difabel sudah diatur dalam UN CRPD (Covention on the Righs of Persons with Disalities), deklarasi hak-hak asasi manusia ASEAN (AHRD) dan OAS (Organitation of American States), serta undang-undang No. 19 Tahun 2011.	Puskesmas Bayat Kabupaten Klaten
199	POSYANDU KARYA DAKSA MANDIRI	Penyandang difabel disebut sebagai orang cacat, sering dianggap sebagai warga masyarakat yang tidak produktif, tidak mampu menjalankan tugas dan tanggung jawabnya sehingga hak-haknya pun diabaikan. Padahal hak dan kewajiban difabel sudah diatur dalam UN CRPD (Covention on the Righs of Persons with Disalities), deklarasi hak-hak asasi manusia ASEAN (AHRD) dan OAS (Organitation of American States), serta undang-undang No. 19 Tahun 2011. Menurut WHO disabilitas adalah kerusakan fungsi atau struktur tubuh, keterbatasan aktivitas atau kesulitan yang dihadapi oleh individu	Puskesmas Bayat Kabupaten Klaten



No	Nama Inovasi	Deskripsi Singkat Inovasi	Nama OPD
		dalam menjalankan suatu tugas atau tindakan dan pembatasan partisipasi dan keterlibatan dalam situasi kehidupan.	
200	GAYATRI (Gerakan Bayat Berantas Tuberculosis)	Kurang kesadaran masyarakat akan bahaya Tuberculosis dan keterbatasan kader Tuberculosis menjadi salah satu penyebab belum tercapainya target tersebut. Oleh karena itu perlu dilakukan suatu inovasi untuk meningkatkan cakupan penjangkaran suspek TB di wilayah kerja Puskesmas Bayat yaitu "GAYATRI".	Puskesmas Bayat Kabupaten Klaten
201	AWAS BETE ( Aksi Cawas Satu Bebaskan TBC )	Program Inovasi ini merupakan kerja sama lintas sektoral dan lintas program yang bertujuan untuk meningkatkan pelayanan dan pembinaan program pencegahan dan penanggulangan TBC	Puskesmas Cawas I Kabupaten Klaten
202	MONKESMENTER ( Monitoring Kesehatan Menyatu Terpadu )	Program inovasi ini merupakan kerjasama lintas sektoral dan lintas program yang bertujuan untuk memberikan pelayanan kesehatan secara terpadu kepada masyarakat yg berada jauh dari fasilitas kesehatan dengan harapan mereka bisa mendapatkan pelayanan kesehatan yg layak dan berkesinambungan	Puskesmas Cawas I Kabupaten Klaten
203	KANGMAS SEGER ( Kelas Daring Cawas Satu Sehat Dan Bugar )	Program inovasi ini merupakan kerja sama lintas sektoral dan lintas program yang bertujuan untuk meningkatkan pelayanan dan pembinaan kesehatan usia sekolah dan remaja	Puskesmas Cawas I Kabupaten Klaten
204	Gerakan Eliminasi Tuberculosis Bersama Masyarakat Cawas Dua (GEMINI BERSAMA WASDA)	Fokus utama Puskesmas Cawas II dalam rangka pemberantasan TB adalah menemukan, mengobati, dan memutuskan rantai penularan.	Puskesmas Cawas II Kabupaten Klaten
205	SINAR BERLIAN	Latar belakang inovasi ini adalah tingginya angka ibu hamil resiko tinggi. Pada tahun 2017 angka ibu hamil resiko tinggi di kecamatan pedan mencapai lebih dari 15%, maka dari itu perlu adanya program inovasi untuk menurunkan angka ibu hamil resiko tinggi sehingga menekan angka kematian pada bayi baru lahir.	Puskesmas Pedan Kabupaten Klaten
206	Café Jamu de' JAGANSA (dengan Jamu Gantiwarno Sehat)	Kegiatan pelayanan kesehatan tradisional sebagai terapi komplementer dengan membuka cafe jamu untuk pengunjung Puskesmas Gantiwarno serta masyarakat umum dan berkolaborasi dengan penyehat tradisional di wilayah Gantiwarno	Puskesmas Gantiwarno Kabupaten Klaten
207	GANDULI HATI (Gantiwarno Peduli Hipertensi)	GANDULI HATI "Gantiwarno Peduli Hipertensi" merupakan salah satu bentuk inovasi pelayanan kesehatan penyakit tidak menular yang bisa diselenggarakan di desa-desa wilayah kerja Puskesmas Gantiwarno. Salah satu kegiatan dari Gantiwarno Peduli HT adalah Klub Hipertensi.	Puskesmas Gantiwarno Kabupaten Klaten



No	Nama Inovasi	Deskripsi Singkat Inovasi	Nama OPD
208	PELITA TERANG (Pelayanan balita terpadu cegah stunting dan gizi kurang)	Pelita terang merupakan singkatan dari Pelayanan balita terpadu cegah stunting dan gizi kurang. Pelita terang merupakan salah satu bentuk inovasi pelayanan gizi yang diselenggarakan dalam Gedung Puskesmas Gantiwarno.	Puskesmas Gantiwarno Kabupaten Klaten
209	GALAKSI (Gantiwarno Tolak Leptospirosis)	GALAKSI "Gantiwarno Tolak Leptospirosis" merupakan salah satu bentuk inovasi pelayanan pencegahan dan pengendalian penyakit menular yaitu dalam pencegahan kematian kasus leptospirosis yang diselenggarakan di dalam dan di luar gedung Puskesmas Gantiwarno	Puskesmas Gantiwarno Kabupaten Klaten
210	MENANTU BU SITI (Menangani Secara Terpadu Ibu Hamil Risiko Tinggi)	MENANTU BU SITI "Menangani Secara Terpadu Ibu Hamil Risiko Tinggi" merupakan salah satu bentuk inovasi pelayanan kesehatan terhadap ibu hamil yang berisiko tinggi di wilayah Gantiwarno. Kegiatan MENANTU BU SITI melibatkan seluruh unit dan program serta lintas sektoral.	Puskesmas Gantiwarno Kabupaten Klaten
211	ANDALAN JOS (Antrian Daring Layanan Puskesmas Jogonalan 1)	Kunjungan pasien di Puskesmas Jogonalan 1 cukup tinggi. Pasien yang mau diperiksa harus kehilangan waktu untuk antri sehingga perlu inovasi untuk mengurangi antrian. Pasien bisa mendaftar lewat WhatsApp sehingga jam kedatangan bisa disesuaikan.	Puskesmas Jogonalan I Kabupaten Klaten
212	KEPLAK TB (Kenali, Periksa, Lacak, Kelola Tuberculosis)	Salah satu upaya kegiatan pokok di puskesmas adalah program pengendalian dan pencegahan tuberkulosis pada masyarakat. Puskesmas sebagai suatu kesatuan organisasi kesehatan fungsional yang merupakan pusat pengembangan kesehatan masyarakat, juga membina peran serta masyarakat, disamping memberikan pelayanan secara menyeluruh dan terpadu kepada masyarakat di wilayah kerjanya dalam bentuk kegiatan pokok, mempunyai wewenang dan tanggung jawab atas pemeliharaan kesehatan masyarakat.	Puskesmas Jogonalan 1 Kabupaten Klaten
213	Germas Panji (Gerakan Masyarakat Pendampingan Kesehatan Jiwa Puskesmas Jogonalan II)	Gerakan Masyarakat Pendampingan Pasien Jiwa Bahwasannya kesehatan jiwa merupakan bagian dari kesehatan manusia. Pembangunan Kesehatan bukan saja merupakan tanggung jawab dari Bidang Kesehatan saja akan tetapi perlu melibatkan peran serta masyarakat. Karena dampak dari pasien gangguan jiwa apabila tidak ditangani dengan baik akan mengganggu lingkungan disekitarnya. Germas Panji meliputi : 1. Pendampingan Pasien jiwa dengan melibatkan kader jiwa 2. Posyandu Jiwa 3. Penanganan rujukan pasien jiwa yang gaduh gelisah melibatkan kerjasama dengan TKSK, Babinsa, Babinkamtibmas, warga dan tokoh masyarakat serta tenaga kesehatan di	Puskesmas Jogonalan II Kabupaten Klaten



No	Nama Inovasi	Deskripsi Singkat Inovasi	Nama OPD
		Puskesmas. Dengan Germas Panji diharapkan pasien jiwa dalam kondisi pulih dan stabil sehingga tidak merisaukan lingkungan sekitarnya dan pasien bisa mandiri dalam kegiatan sehari hari.	
214	ANTING SIREKO ( Atasi Stunting Dengan Sirup Rebus Cekok )	Program Anting Sireko ini bersifat kreatif dan inovatif , dalam pelaksanaannya ini bersifat aktif, yaitu melibatkan narasumber yang berkompeten dalam bidang pembuatan ramuan cekok dari Poltekeskemenkes Surakarta Jurusan Jamu.Sasaran awal adalah balita stunting di wilayah Desa Joton Kecamatan Jogonalan.Diharapkan dengan mengkonsumsi Sireko ini bisa bermanfaat untuk meningkatkan nafsu makan balita sehingga balita jarang sakit yang pada akhirnya berat badan serta tinggi badan balita menjadi normal.	Puskesmas Jogonalan II Kabupaten Klaten
215	MASE DE'SELINE (Remaja Sehat Dengan Konseling Online)	Dalam hal ini program Mase De'Seline ini bersifat kreatif dan inovatif karena dalam pelaksanaannya ini bersifat aktif, yaitu melibatkan konselor sebaya yang sudah dilatih oleh nara sumber yang berkompeten dalam bidang kesehatan remaja.Diharapkan dengan kegiatan konseling online ini remaja akan lebih mudah menyampaikan permasalahan dirinya sesuai dengan era digital saat ini.	Puskesmas Jogonalan II Kabupaten Klaten
216	JEBOL DASI SI TUKUL (Jemput Bola Dahak Pasien Indikasi Tuberkulosis)	Jemput Bola Dahak Pasien Indikasi Tuberkulosis ( Jebol Dasi Si Tukul ) merupakan inovasi dalam menanggulangi kasus Tuberculosis (TB), Sebagai lini terdepan dibidang Kesehatan fokus utama Puskesmas Kalikotes dalam rangka pemberantasan TB adalah menemukan,mengobati,dan memutuskan rantai penularan.	Puskesmas Kalikotes Kabupaten Klaten
217	POLING MASKOT	Penyuluhan Keliling Masyarakat Kalikotes (POLING MASKOT), dibentuk pada awal Tahun 2020 dan masih terus berjalan sampai saat ini. Kegiatan ini merupakan inovasi dari Promosi kesehatan yang melibatkan lintas sektor dan langsung pada masyarakat sesuai dengan permasalahan pada tepat tersebut. Tema yang diangkat dalam pelaksanaan kegiatan berubah ubah sesuai dengan trending kasus yang ada pada tempat tersebut. Pelaksanaan kegiatan langsung ke tempat tempat ramai seperti pasar, masjid atau saat ada event di suatu tempat. sebagai evaluasi tim Poling maskot akan melemparkan pertanyaan dan memberikan hadiah pada yang berhasil menjawab dengan benar sebagai tolak ukur bahwa masyarakat disana memperhatikan isi kegiatan.	Puskesmas Kalikotes Kabupaten Klaten
218	GELI MAS GANJARR (Gerakan Peduli Masyarakat dengan	Gerakan Peduli Masyarakat dengan Gangguan Jiwa ringan - berat ( GELI MAS GANJARR )Adalah kegiatan yang fokus pada upaya peningkatan derajat kesehatan jiwa masyarakat	Puskesmas Kalikotes Kabupaten Klaten



No	Nama Inovasi	Deskripsi Singkat Inovasi	Nama OPD
	Gangguan Jiwa Ringan sampai Berat)	ODGJ yang ada di Kalikotes. Kegiatan ini terbentuk pada Maret 2022 dengan membentuk posyandu jiwa di desa Jimbung dan kegiatan ini dapat berjalan dengan baik sampai saat ini. Dan bagi ODGJ yang tidak dapat hadir di posyandu akan dikunjungi rumanhya oleh kader dan juga tim kesehatan Puskesmas Kalikotes. Pada tahun 2023 ini posyandu jiwa di desa jimbung juga mengajak masyarakat difable yang ada di desa jimbung untuk memeriksakan dan memantau kesehatannya. Dan bagi masyarakat yang rentan terhadap resiko gangguan jiwa (dalam kegiatan ini yang menjadi target adalah keluarga ODGJ) akan diberikan skrining kesehatan jiwa ( SRQ).	
219	BAPERNYA DI KALIKOTES	Pemberantasan Perindukan Nyamuk Di Kalikotes ( BAPERNYA DI KALIKOTES) adalah kegiatan pembasmian sarang nyamuk di Kalikotes. Kegiatan ini dilakukan secara rutin pada tiap minggu di desa dengan masing masing desa mempunyai kader jumentik. Laporan hasil kegiatan menggunakan form yang dibuat khusus oleh petugas kesehatan dan dilaporkan 1 bulan sekali. Dari form tersebut dapat diperoleh output kepadatan jentik dan angka bebas jentik di lokasi tersebut. Adapun macam kegiatan dalam BAPERNYA DI KALIKOTES antara lain:memaksimalkan peran kader jumentik, memasang kartu kontrol jentik pada tiap rumah, memberi ikan pemangsa jentik pada bak atau tempat yang sulit untuk dikuras, refreshing kader jumentik.	Puskesmas Kalikotes Kabupaten Klaten
220	My Darling ( Masyarakat Karangdowo Sadar Lingkungan )	Aksi mydarling (aksi masyarakat sadar lingkungan) Kegiatan inovasi untuk mengajak masyarakat melakukan perubahan terhadap pengelolaan lingkungan yang sehat	Puskesmas Karangdowo Kabupaten Klaten
221	Sarwo Reaksi ( Bersama Karangdowo Kreatif Atasi Hipertensi )	Sarwo Reaksi ( Bersama Karangdowo Kreatif Atasi Hipertensi ) merupakan program UKBM untuk mengatasi penyakit hipertensi agar masyarakat mau berobat secara rutin sehingga penderita hipertensi dapat terkontrol kegiatan ini dilakukan bersamaan dengan kegiatan Posbindu, Posyandu lansia, kunjungan rumah dalam rangka intervensi PIS PK, kerja sama dengan lintas program dan lintas sektor.	Puskesmas Karangdowo Kabupaten Klaten
222	GERTAKAN MAS KARWO (Gerakan Temukan Tuberkulosis Bersama Masyarakat Karangdowo)	Inovasi ini memberdayakan keluarga, masyarakat, kader TBC, tokoh agama/masyarakat hingga jajaran lintas sektor untuk mengenali permasalahan TBC di lingkungan dan aktif mengakses pelayanan. Inovasi ini didukung oleh Dinas Kesehatan, Camat dan Kepala Desa. Komunikasi difasilitasi dalam grup WhatsApp GERTAKAN SI MAS KARWO sehingga pelayanan TBC menjadi lebih mudah, cepat dan terarah bagi masyarakat dan puskesmas.	Puskesmas Karangdowo Kabupaten Klaten



No	Nama Inovasi	Deskripsi Singkat Inovasi	Nama OPD
		Dengan GERTAKAN SI MAS KARWO, feedback dokter dapat segera ditindak lanjuti dan terkontrol.	
223	GEROBAK SITI ( GERAKAN OBATI KELUARGA HIPERTENSI JETIS )	GEROBAK SITI adalah suatu kelompok penderita penyakit hipertensi di desa Jetis,dengan batas usia $\geq 15$ tahun. Di inovasi ini lebih ditekankan pengelolaan penderita hipertensi secara medis dan pemanfaatan tanaman obat tradisional dan penerapan akupresur. Kegiatan ini dilaksanakan sebulan sekali dengan kegiatan 1. Pemeriksaan TB,BB,Lingkar perut,bodyfat analiser. 2.Pemeriksaan tekanan darah 3.pengobatan 4.Konseling. Selain kegiatan rutin itu diisi penyuluhan dari lintas program, pemeriksaan laboratorium ( gula darah, asam urat, kolesterol ) secara berkala. Setiap pertemuan snak dari makanan yang direbus atau dikukus, serta minuman tradisional.	Puskesmas Karangnongko Kabupaten Klaten
224	Cireng Penyet (Cek Tensi Bareng-Bareng dan Penyuluhan Hipertensi)	Pelayanan kesehatan dan peningkatan pengetahuan bagi masyarakat dengan fokus penyakit tidak menular yaitu hipertensi. Pelayanan ini melibatkan beberapa program dan lintas sektoral. Sehingga diharapkan masyarakat lebih terpantau kesehatannya melalui kegiatan ini.	Puskesmas Kayumas Kabupaten Klaten
225	Konser Cinta (Konseling skrining cegah dan intervensi anemia remaja putri)	Skrining kesehatan dan konseling bagi remaja untuk penanggulangan stunting sejak remaja. Skrining difokuskan pada skrining Hb remaja putri. Inovasi ini melibatkan beberapa program dan lintas sektoral. Sehingga diharapkan inovasi ini dapat menurunkan angka stunting diwaktu yang akan dan kesehatan remaja.	Puskesmas Kayumas Kabupaten Klaten
226	Gerdu Sejagat (Gerakan Terpadu Sehat Jiwa bagi Masyarakat)	Penatalaksanaan kesehatan jiwa bagi masyarakat yang mencakup masyarakat dengan sehat jiwa, orang dengan masalah kejiwaan (ODMK) dan orang dengan gangguan jiwa (ODGJ) dimana memiliki tujuan untuk peningkatan kesehatan jiwa serta mengubah stigma masyarakat terhadap ODGJ yang dianggap sebagai sampah masyarakat sehingga ODGJ dapat kembali diterima di masyarakat dan memiliki ketrampilan, dapat bekerja maupun membuka lapangan kerja sendiri.	Puskesmas Kayumas Kabupaten Klaten
227	Kedai Penting Boss (Kedai Pencegahan Stunting Bocah Super Sehat)	Penyediaan makanan pendamping ASI yang terdiri dari menu 4 bintang untuk penanggulangan stunting. Dan memberikan contoh pada ibu baduta untuk penyajian makanan pendamping ASI. Sehingga kebutuhan gizi anak tercukupi. Inovasi ini melibatkan beberapa program dan lintas sektoral.	Puskesmas Kayumas Kabupaten Klaten
228	KOTANE PUSKESKA	Dalam dunia kesehatan jawaban dari permasalahan kesehatan sangat diharapkan cepat dan akurat, sehingga muncul konsultasi online melalu WA Bisnis, IG, Messenger, dan	Puskesmas Kayumas Kabupaten Klaten



No	Nama Inovasi	Deskripsi Singkat Inovasi	Nama OPD
		Facebook. Beberapa pihak yang terlibat, mulai dari seluruh pegawai, kader kesehatan, forkompincam, beberapa Rumah Sakit, Bidan Praktik Mandiri, Klinik Kesehatan, Pemerintah desa di wilayah Puskesmas.	
229	KECAPKU MANIS	Penyuluhan kesehatan sebelum menikah baik dilakukan agar para calon pengantin mengetahui perihal kesehatan , seperti tes HIV yang bertujuan agar mencegah penularan , karna salah satu cara penularan hiv adalah dengan (maaf) berhubungan sex. selain itu dilakukan juga penyuluhan oleh programmer gizi puskesmas yang bertujuan untuk memberikan informasi masalah kesehatan untuk ibu disaat hamil dan menyusui nanti. Calon Pengatin (Catin) perlu mempersiapkan kesehatan yang prima sebelum menikah dan hamil. Ini sangat membantu untuk menurunkan angka Stunting di Indonesia.	Puskesmas Kayumas Kabupaten Klaten
230	GERBANG THIMOR (GERAKAN MEMBANGUN THERAPI HIPERTENSI PUSKESMAS KEBONDALEM LOR)	Kegiatan tambahan selain yang ada di puskesmas berupa penyuluhan, pengobatan pada penderita Hipertensi dengan dibentuknya Posyandu Hipertensi	Puskesmas Kebondalem Lor Kabupaten Klaten
231	CINTA TARI	CINTA TARI (Cek Investigasi kontak ) merupakan suatu kegiatan inovasi yang bersinergi dengan kegiatan Kader paguyuban untuk mencari suspek dan penderita TBC yang meliputi investigasi kontak TBC, pencarian aktif oleh kader dan tenaga kesehatan, serta kunjungan pasien mangkir berobat.	Puskesmas Kebondalem Lor Kabupaten Klaten
232	PESONA KLARA (PENGELOLAAN SAMPAH ORGANIK , ANORGANIK DAN LIMBAH RUMAH TANGGA PUSKESMAS KLATEN UTARA	Pesona Klara merupakan Program inovasi Puskesmas Klaten Utara yang menggunakan pola pendekatan Lintas program dan lintas sektoral guna mendukung Program Nasional Sanitasi Total Berbasis Masyarakat ( STBM ).Program ini melibatkan seluruh masyarakat dan stake holder dalam rangka memperkuat upaya pembudayaan hidup bersih dan sehat, mencegah penyebaran penyakit berbasis lingkungan, meningkatkan kemampuan masyarakat, serta mengimplementasikan komitmen Pemerintah untuk meningkatkan akses sanitasi dasar yang berkesinambungan	Puskesmas Klaten Utara Kabupaten Klaten
233	KLARA BERAKZI	KLARA BERAKZI ini merupakan gabungan dari beberapa kegiatan yang bertujuan mencegah dan memberantas masalah gizi di wilayah Kecamatan Klaten Utara.	Puskesmas Klaten Utara Kabupaten Klaten



No	Nama Inovasi	Deskripsi Singkat Inovasi	Nama OPD
234	BU ESTI (Buku Pengendali Hipertensi)	Puskesmas klaten utara ingin memberikan suatu inovasi yaitu suatu alat dimana alat tersebut dapat menjadi pengingat pasien hipertensi untuk minum obat anti hipertensi lebih teratur. Alat tersebut kami namakan "BU ESTI" atau Buku Pengendali Hipertensi. Adapun Strategi pelaksanaan yang kami lakukan ialah mencari pasien melalui E-Puskesmas yang mana menderita hipertensi, dan juga melalui kegiatan prolanis yang sudah kami lakukan.	Puskesmas Klaten Utara Kabupaten Klaten
235	GERTAK JUMANTIK (Gerakan Serentak Juru Pemantau Jentik)	Gertak jumantik adalah inovasi yang terbentuk dengan latar belakang adanya penyebaran penyakit DBD secara terus menerus. Inovasi ini menyasar kepada pemberdayaan masyarakat untuk melaksanakan survey jentik 1 desa penuh dan ada pencatatan yang pada akhirnya dapat di hitung hasil HI, CI, BI dan angka bebas jentik, dari angka indikator tersebut dapat disimpulkan apakah wilayah masih berpotensi menyebarnya penyakit DBD atau tidak.	Puskesmas Majegan Kabupaten Klaten
236	LINGUA HERO (Konseling Usaha Berhenti Merokok)	Pada tanggal 28 Maret 2019 diadakan pertemuan oleh Dinas Kesehatan Kabupaten Klaten. Pada pertemuan tersebut disampaikan mengenai Upaya Berhenti Merokok. Pertemuan bertempat di aula Nogososro Dinas Kesehatan Kabupaten Klaten. Sebagai tindak lanjut dari pertemuan tersebut, dan didukung dengan hasil analisa indikator ke-9, tidak ada keluarga yang merokok pada PIS PK adalah sebanyak 48,38%. Hal tersebut berarti keluarga yang merokok adalah sebanyak 51,62%. Oleh sebab itu Puskesmas Majegan mengadakan kegiatan pelatihan tentang Upaya Berhenti Merokok. Pelatihan dilaksanakan pada tanggal 28 Oktober 2019, bertempat di UGM. Pelatihan ini dilakukan untuk memberi bekal karyawan dalam melaksanakan kegiatan inovasi pelayanan publik di Puskesmas Majegan. Adapun bentuk kegiatannya yaitu memberikan konseling kepada pasien yang merokok dan di rujuk di klinik "Satrio Pinilih" Puskesmas Majegan. Sampai saat ini sudah ada 4 pasien dan 2 pasien berhasil berhenti merokok, artinya ada 50% berhasil berhenti merokok.	Puskesmas Majegan Kabupaten Klaten
237	PROLIMAN ( Pendaftaran Online Manisrenggo)	Pendaftaran Online Manisrenggo merupakan inovasi Puskesmas Manisrenggo untuk mempermudah dan mempercepat pasien mengakses pelayanan puskesmas sehingga mengurangi waktu tunggu pelayanan.	Puskesmas Manisrenggo Kabupaten Klaten



No	Nama Inovasi	Deskripsi Singkat Inovasi	Nama OPD
238	Konten Aku Tobat ( Kontrol Tensi dengan Akupresur dan Tanaman Obat)	Salah satu upaya puskesmas supaya penderita hipertensi bisa terkontrol dengan menggunakan akupresur dan tanaman obat	Puskesmas Manisrenggo Kabupaten Klaten
239	LASTRI MANIS (Pembentukan Kelas Hipertensi Manisrenggo)	Salah satu masalah kesehatan di wilayah kerja Puskesmas Manisrenggo adalah capaian penderita hipertensi yang mendapatkan layanan sesuai standar belum mencapai target. Salah satu penyebabnya adalah penderita hipertensi di wilayah puskesmas Manisrenggo yang tidak berobat teratur karena sebagian besar penderita hipertensi adalah lansia sehingga sulit mengakses pelayanan di puskesmas. Mengingat hal-hal tersebut diatas maka diadakan kegiatan yaitu pembentukan Kelas Hipertensi Manisrenggo( LASTRI MANIS )	Puskesmas Manisrenggo Kabupaten Klaten
240	CETING TUA (Cegah StunTing Trucuk duA)	dalam rangka menurunkan angka stunting puskesmas mengadakan kegiatan lintas progran,lintas sektor yang meliputi: kelas ibu hamil, kelas balita, posyandu remaja, kelas PMBA (pemberian makan bayi anak), PMT pemulihan, KUA (catin wajib screning kesehatan ke puskesmas) dan Refresing kader posyandu	Puskesmas Trucuk II Kabupaten Klaten
241	MONTOR SEWA (MONITOR keSEhatan jiWA POSYANDU UNTUK ORANG DENGAN GANGGUAN JiWA)	MONTOR SEWA ADALAH MONITOR keSEhatan jiWA POSYANDU UNTUK ODGJ (ORANG DENGAN GANGGUAN JiWA) kami mengambil odgj karena dilingkungan kami masih ada gangguan jiwa yang berkeliaran atau istilah kami adalah "dolan" montor sewa adalah wadah bagi ODGJ yang blm teramut secara optimal.Dengan adanya posyandu ini diharapkan semua odgj mendapat pengawasan.	Puskesmas Trucuk II Kabupaten Klaten
242	Tombo Ati (Temukan Orang Batuk Obati Sampai Sembuh)	Inovasi pelayanan yang bertujuan untuk menekan timbulnya penyakit TB dan meningkatkan angka kesembuhan bagi pasien TB dengan melakukan pemberdayaan masyarakat ( Kader TB) dalam melakukan penjarangan Suspek TB dan mendampingi penderita melakukan pengobatan sesuai standar sampai sembuh dan tuntas.	Puskesmas Wonosari I Kabupaten Klaten
243	Pentol Asap Plus (Pendaftaran online melalui whatsapp plus customer servis)	Pendaftaran online melalu whatsapp merupakan metode pendaftaran pasien yang dilakukan sehari sebelumnya malalui wahtsapp. Sehingga pada saat hari - H pasien tidak perlu antri lagi untuk mendaftar. Selain itu "Pentol Asap Plus" ini juga sebagai sarana komunikasi dengan pasien. Pasien dapat menanyakan apapun yang berkaitan dengan pelayanan puskesmas	Puskesmas Wonosari II Kabupaten Klaten



No	Nama Inovasi	Deskripsi Singkat Inovasi	Nama OPD
244	Jempol TB (Jemput Bola Pasien TBC)	Inovasi pelayanan untuk pasien TB, dimana pasien tidak perlu hadir ke puskesmas untuk berobat, sebaliknya petugas yang akan mengantarkan obat dan memonitoring pasien beserta keluarga	Puskesmas Wonosari II Kabupaten Klaten
245	NGABEKTI ( Ngawulo Mbah Kakung Lan Mbah Putri )	Meningkatkan kesehatan lansia berkebutuhan khusus dengan cara mengantar lansia ke fasyankes, semua masyarakat lansia berkebutuhan khusus tetap bisa mendapatkan pengobatan sesuai standar di fasyankes dengan inovasi Ngabekti ( ngawulo mbah kakung lan mbah putri )	Pukesmas Wonosari II Kabupaten Klaten
246	Goyang Gotik (Gawe Aman Bareng Gotong royong Gerakan Ronda Jumantik)	Demam Berdarah Dengue (DBD) merupakan penyakit endemis di Indonesia yang dapat ditularkan melalui gigitan nyamuk Aedes Aegypti. Program ini merupakan kesepakatan dari masyarakat dan kader Kesehatan untuk menciptakan lingkungan bebas jentik dengan menggerakkan peran serta dan kewajiban masyarakat dalam bentuk kegiatan Ronda Jumantik (Juru Pemantau Jentik) yang dilakukan secara terjadwal di masing-masing RW yang ditempel di pos ronda.	Puskesmas Klaten Tengah Kabupaten Klaten
247	RANTING deWA (Berantas Stunting dengan Wharsapp)	Inovasi yang di tujuakan untuk mencegah stunting dengan memanfaatkan perkembangan gisi dan kesehatan melalui grup WA, inovasi ini dapat digunakan untuk memantauperkembangan stunting di wilayah puskesmas ceper.	Puskesmas Ceper Kabupaten Klaten
248	Lacak Mas TEBE (Laporkan Analisa Cepat Kasus TBC di Puskesmas Delanggu)	Skrining TBC melalui form TBC kemudian dilakukan pemeriksaan TCM (Tes Cepat Monoculer)	Puskesmas Delanggu Kabupaten Klaten
249	Getting Padu (Gerakan Mencegah Stunting Terpadu)	Pemberian makanan pendamping makanan yang bergizi secara rutin untuk pada anan-anak balita untuk mencegah stunting secara dini.	Puskesmas Delanggu Kabupaten Klaten
250	Beras Mentik (BERAntaS dan Membasmi jeNTIK)	“BERAntaS dan MEMbasmi jeNTIK (BERAS MENTIK)”. Inovasi tersebut merupakan suatu gerakan untuk menghapus siklus 5 (lima) tahunan akan bahaya demam berdarah yang mengancam keselamatan masyarakat.	Puskesmas Delanggu Kabupaten Klaten
251	BERAS RAJA LELE (BERMAIN BERSAMA MASYARAKAT LEWAT TANYA JAWAB LEWAT PUZZLE)	Beras Raja Lele menerapkan sebuah inovasi dalam metode edukasi yaitu dengan konsep kombinasi belajar dan bermain menggunakan puzzle yang dibuat dalam bentuk permainan KIE. Inovasi dengan konsep tersebut berisi materi tentang hipertensi yang berkaitan dengan pengendalian serta pencegahan melalui Gerakan Masyarakat Hidup Sehat (GERMAS).	Puskesmas Delanggu Kabupaten Klaten



No	Nama Inovasi	Deskripsi Singkat Inovasi	Nama OPD
252	Omah Bregas (Obatin Monitoring Awasi Hipertensi dan Diabetes Terawat Bugar Sehat)	OMAH BREGAS merupakan program inovasi dari puskesmas Jambukulon dalam pengelolaan penyakit kronis meliputi Hipertensi dan Diabetes Melitus. Yang bertujuan memelihara kesehatan peserta BPJS kesehatan yang menderita penyakit kronis, (Diabetes dan hipertensi) sehingga dapat mencapai kualitas hidup yang optimal dengan biaya pelayanan kesehatan efektif dan efisien. Kegiatan dilaksanakan di desa Jombor setiap bulan sekali yaitu setiap minggu ketiga dan 2 kegiatan dengan tambahan peserta dari Desa lain.	Puskesmas Jambukulon Kabupaten Klaten
253	Gula Manis Madu (Gerakan Upaya Layanan Masalah Penyakit Kencing Manis Dengan Manajemen Pelayanan Terpadu)	Tujuan dari Inovasi tersebut adalah terselenggaranya kegiatan pelayanan kesehatan terpadu dan KIE bagi penderita Diabetes Melitus, untuk mendeteksi dini faktor-faktor resiko PTM agar dapat dicegah dan dikendalikan sehingga dapat menurunkan angka kematian PTM di Wilayah Kerja Puskesmas Jambukulon.	Puskesmas Jambukulon Kabupaten Klaten
254	Posyandu Jiwa "Bergas Waras" (Bersama Desa Glagah Atasi Skizofrenia Jiwa Terawat ODGJ Sehat)	Pelayanan untuk Posyandu remaja dan ODGJ dan difabel untuk mengetahui perkembangan kesehatan secara berkala sehingga dapat mengurangi dan mencegah penyakit yang menyertainya.	Puskesmas Jatinom Kabupaten Klaten
255	Posyandu Baris Rante (Bawah Garis Merah dan 2 T)	Inovasi ini untuk mengawasi secara ketat tumbuh kembang balita dibawah garis merah dan balita dibawah umur 2 tahun agar tumbuh kembangnya bisa normal dan tidak stunting. Tumbuh kembang ini sangat penting untuk dipantau setiap minggu untuk asupan gizinya sehingga tumbuh kembang anak bisa diatas normal.	Puskesmas Jatinom Kabupaten Klaten
256	APA REMAJA (Aplikasi WA Peduli Remaja)	APA REMAJA merupakan inovasi dari Puskesmas Jatinom agar para remaja khususnya yang tergabung dalam posyandu remaja bisa konsultasi kepada dokter secara online sehingga untuk hal-hal yang mereka tidak bisa utarakan secara tatap muka bisa disampaikan melalui WA.	Puskesmas Jatinom Kabupaten Klaten
257	One Stop Servis Lansia	Prioritas pendaftaran antrian untuk lansia, semua layanan dilakukan oleh petugas, dan pasien tinggal duduk	Puskesmas Juwiring Kabupaten Klaten
258	Antrian Online	Antrian Online merupakan inovasi Puskesmas Juwiring untuk menghindari antrian yang panjang di Puskesmas, diharapkan pasien datang sesuai jam yang tertera saat mereka daftar secara online.	Puskesmas Juwiring Kabupaten Klaten



No	Nama Inovasi	Deskripsi Singkat Inovasi	Nama OPD
259	Kecantol Kamu (Kelas Calon Pengantin Online/Offline Karanganom Mantap dan Unggul)	Pembekalan calon pengantin di kecamatan karanganom, Inovasi ini untuk membekali calon pengantin supaya lebih siap dalam menghadapi bahtera rumah tangga dan siap menjadi orang tua baik secara material maupun moril. Sehingga dapat membentuk keluarga yang lebih sejahtera.	Puskesmas Karanganom Kabupaten Klaten
260	Laras Sekar Arum (Layanan Prioritas Sehat Bugar Pasien Turbekolosis Kebonarum)	Pelayanan TB melalui paguyubannya untuk membrantas TB sehingga penyakit ini tidak lagi menular kepada anggota keluarga dan masyarakat sekitar.	Puskesmas Kebonarum Kabupaten Klaten
261	Rindu Arum (Ramaikan Online Posbindu Kebonarum)	Kegiatan deteksi dini dan monitoring faktor resiko PTM serta tindak lanjutnya yang akan dilaksanakan secara terpadu, rutin dan periodik serta bisa dilayani lewat online.	Puskesmas Kebonarum Kabupaten Klaten
262	KAMU MANIS	Pelaksanaan Inovasi "Kamu Manis" adalah inovasi yang dilakukan oleh tenaga Kesehatan Puskesmas Kebonarum bersama kader Kesehatan untuk menemukan Suspek TB dan memantau pengobatan pasien TB di Puskesmas Kebonarum.	Puskesmas Kebonarum Kabupaten Klaten
263	JANJI SETIA (Jaga Kondisi Jiwa Sejak Hasil Test Pack Garis Dua)	Kegiatan dalam rangka memantau kondisi kesehatan jiwa ibu sejak hamil hingga melahirkan melalui kegiatan deteksi dini dan konseling serta melibatkan dukungan suami, keluarga, serta masyarakat sehingga kondisi kesehatan ibu dan bayi tetap terjaga. Kegiatan tersebut yaitu : "Jaga Kondisi Jiwa Sejak Hasil Test Pack Garis Dua" yang disingkat menjadi JANJI SETIA.	Puskesmas Klaten Selatan Kabupaten Klaten
264	GARDU WALIMA (Gerakan Terpadu Kawal Balita di Bawah Garis Merah)	Meningkatkan peran serta masyarakat dan kolaborasi antara petugas kesehatan terpadu dan masyarakat di Wilayah Puskesmas Klaten Selatan dalam upaya penanganan balita BGM agar dapat tumbuh dan berkembang dengan baik. Dengan Tujuan: a. Meningkatkan status pertumbuhan balita BGM yang naik berat badannya di wilayah Puskesmas Klaten Selatan Kabupaten Klaten Provinsi Jawa Tengah b. Meningkatkan peran serta masyarakat dalam penanganan balita BGM di Puskesmas Klaten Selatan Kabupaten Klaten Provinsi Jawa Tengah	Puskesmas Klaten Selatan Kabupaten Klaten
265	LOPIS KETAN (Layanan Online Pulik Informasi Puskesmas Klaten Selatan)	Untuk memberi kemudahan akses informasi melalui media komunikasi digital bagi masyarakat pengguna layanan Puskesmas Klaten Selatan dengan menggunakan layanan ChatBot 1.10. Manfaat Yang Diperoleh Mendaftar antrian secara online, mengetahui jenis layanan, syarat layanan, jam layanan, tenaga medis pemberi layanan, lokasi faskes,	Puskesmas Klaten Selatan Kabupaten Klaten



No	Nama Inovasi	Deskripsi Singkat Inovasi	Nama OPD
		skrining kesehatan, pengaduan/saran dan kritik terhadap pelayanan puskesmas, konsultasi, dan tanya jawab terhadap pelayanan yang ada di puskesmas klaten selatan	
266	SERULING GAPIT (Seruan Keliling Tanggap Penyakit)	Meningkatkan peran serta masyarakat dan petugas kesehatan di wilayah kerja Puskesmas Klaten Selatan dalam upaya tanggap penyakit yang berkembang di masyarakat dengan tujuan untuk meningkatkan pengetahuan masyarakat tentang kesehatan. Meningkatkan kesadaran masyarakat dalam menerapkan perilaku hidup bersih dan sehat, Tersosialisainya gerakan masyarakat hidup sehat (Germas) d. Meningkatkan kerja sama dengan lintas program dan lintas sektoral.	Puskesmas Klaten Selatan Kabupaten Klaten
267	Jaga Hati (Jamu Keluarga Hindarkan dari Hipertensi)	Menghindari Hipertensi dengan menggunakan jamu dengan lokus utama di desa senden, juga memberdayakan pedagang jamu.	Puskesmas Ngawen Kabupaten Klaten
268	Gardu Pedati (Gerakan Terpadu Kelola Penyakit Darah Tinggi)	Inovasi pelayanan Pencegahan Penyakit Tidak Menular Hipertensi, dengan tujuan penurunan angka penderita HT dan pengelolaan penyakit HT sesuai standar sehingga tercapai angka penderita HT yang terkontrol sesuai target	Puskesmas Polanharjo Kabupaten Klaten
269	Resik (Rapi Eyup Sehat Ijo Kopen)	Inovasi pelayanan kesling dengan cara edukasi dan penerapan pilah sampah di puskesmas	Puskesmas Polanharjo Kabupaten Klaten
270	Roro Mendud	Inovasi pelayanan P2 PTM dalam upaya edukasi masyarakat tentang upaya berhenti merokok	Puskesmas Polanharjo Kabupaten Klaten
271	PERUT KENYAL MAS (Penyuluhan Rutin Kenali Layanan Puskesmas)	Memberikan informasi tentang pelayanan yang disediakan oleh Puskesmas Polanharjo sehingga Masyarakat lebih paham tentang pelayanan di Puskesmas	Puskesmas Polanharjo Kabupaten Klaten
272	GEMAS KETAWA (Gerakan Masyarakat Sadar Kesehatan Jiwa)	Puskesmas Polanharjo membuat Inovasi Kesehatan Jiwa yang diberi nama Posyandu GEMAS KETAWA (Gerakan Masyarakat Sadar Kesehatan Jiwa). Harapan dari Inovasi GEMAS KETAWA agar terkelola kesehatan jiwa di Masyarakat.	Puskesmas Polanharjo Kabupaten Klaten
273	Posyandu DILAN (Disabilitas Polanharjo)	Harapan dari Inovasi POSYANDU DILAN adalah bila ditemukan balita berkebutuhan khusus bisa dilakukan penanganan lebih cepat.	Puskesmas Polanharjo Kabupaten Klaten
274	BINI PENASEHAT (Bimbingan Pra-Nikah Menuju Penganten Sehat)	BINI PENASEHAT (Bimbingan Perkawinan Menuju Pengantin Sehat), Kegiatan ini meliputi Kelas Calon Pengantin, Skrining Calon Pengantin, Kolaborasi dengan laboratorium, Gizi, Imunisasi dan dokter. Apabila ditemukan masalah akan diberikan konseling dan pengeobatan yang sesuai dengan kebutuhan.	Puskesmas Polanharjo Kabupaten Klaten



No	Nama Inovasi	Deskripsi Singkat Inovasi	Nama OPD
275	Sembadra (Sehat dengan pemberdayaan masyarakat)	Sehat dengan pemberdayaan masyarakat dengan ramuan TOGA dan AKUPRESUR untuk penanggulangan gizi buruk dan stunting dengan mengimplementasikan AKUPESUR dan ramuan TOGA dari masyarakat dengan sasaran balita umur 1-5 tahun. Pemberdayaan masyarakat sebagai pelaku inovatif dan kreatif dengan bekerjasama lintas sektor di Kecamatan, PKK Desa, KWT serta dinas-dinas terkait yang diimplementasikan dalam bentuk inovasi ramuan toga yaitu wakumambar. Lebih diutamakan untuk penanggulangan gizi buruk dan stunting untuk posyandu balita dengan memanfaatkan ramuan toga wakumambar (Ketumbar, Temulawak, Kunyit, Madu dan Gula Aren) yang tujuannya meningkatkan nafsu makan dan bisa menanggulangi gizi buruk dan stunting	Puskesmas Prambanan Kabupaten Klaten
276	Waliresti (Wali Resiko Tinggi)	Mengawal Ibu Hamil yang beresiko tinggi, agar terdeteksi secara dini sehingga meminimalisir komplikasi kehamilan dan kelahiran dalam proses persalinan, dengan melibatkan peran serta keluarga terdekat	Puskesmas Prambanan Kabupaten Klaten
277	Permata Bersinar (Pemberdayaan Masyarakat Tanggap Anemia Bersinergi Pada Anak Remaja)	Dari hasil riset puskesmas prambanan terdapat 20% remaja yang menderita anemia, dengan adanya kejadian tersebut terbentuklah Posyandu remaja yang bertujuan untuk menekan angka derajat anemia yaitu dengan pemberian kapsul zat besi secara berkala melalui posyandu remaja setiap bulan sekali	Puskesmas Prambanan Kabupaten Klaten
278	Krisna (Kelola Hipertensi No Komplikasi)	Banyaknya penderita hipertensi yang tidak terdeteksi dan tidak rutin minum obat maka diupayakan melalui Posyandu lansia dan kegiatan masyarakat yang lain untuk mensosialisasikan pentingnya pengobatan bagi penderita hipertensi untuk berobat di puskesmas secara rutin kemudian follow up di grup wa dan kartu kontrol diharapkan hipertensinya terkontrol sehingga penyakit yang menyertainya seperti gagal jantung, gagal ginjal dan stroke bisa dihindari dan ditanggulangi secara dini	Puskesmas Prambanan Kabupaten Klaten
279	POSTING FATWA (Posyandu Monitoring Difabel, Disabilitas dan Jiwa)	Meningkatkan derajat kesehatan penderita difabel, disabilitas dan jiwa di wilayah puskesmas Trucuk 1 dengan pelayanan kesehatan yang terjadwal dan pendampingan cecara tepat dan cepat, pemahaman pada masyarakat umum tentang kepedulian pada penderita difabel, disabilitas dan jiwa agar tidak ada pengucilan dan pemasangan.	Puskesmas Trucuk I Kabupaten Klaten
280	Dimas den Jaga (Wedi Maju Sehat dengan Jamu Keluarga)	Suatu kegiatan untuk memperkenalkan manfaat tanaman obat keluarga dan AKUPRESUR didalam gedung puskesmas dengan memberdayakan para penyehat tradisional (tukang jamu) untuk meningkatkan derajat kesehatan masyarakat di wilayah kecamatan wedi	Puskesmas Wedi Kabupaten Klaten



No	Nama Inovasi	Deskripsi Singkat Inovasi	Nama OPD
		melalui tanaman obat keluarga selain itu kegiatan ini juga disosialisasikan di posyandu hipertensi	
281	Posyandu Hipertensi Ngudi Waras Desa Brangkal	Kegiatan Posyandu Hipertensi meliputi: senam anti stroke, cek tekanan darah, cek berat badan dan tinggi badan, konseling dan edukasi kesehatan, serta pengobatan. Dengan adanya kegiatan ini masyarakat khususnya penderita hipertensi di Desa Brangkal menjadi lebih sehat, tekanan darah lebih terkontrol sehingga hidup menjadi lebih produktif.	Puskesmas Wedi Kabupaten Klaten
282	TAMPAH BERKAH (Taruhlah Sampah Agar Menjadi Berkah)	TAMPAH BERKAH (Taruhlah Sampah Agar Menjadi Berkah) bertujuan Terwujudnya Desa desa diwilayah kerja Puskesmas Tulung yang bebas degan masalah sampah	Puskesmas Tulung Kabupaten Klaten
283	TERIGU BERKAT (Terima Kasih Ibu Gigiku Bersih, Kuat Dan Sehat)	TERIGU BERKAT adalah kegiatan berupa penyuluhan, pemeriksaan kesehatan gigi dan mulut, dan mempraktikkan cara merawat kesehatan gigi dan mulut anak sejak dini. Kegiatan inovasi ini diharapkan dapat menumbuhkan kesadaran masyarakat untuk menjaga kesehatan gigi dan mulutnya sehingga mampu meningkatkan derajat kesehatan gigi dan mulut anak di wilayah kerja Puskesmas Tulung.	Puskesmas Tulung Kabupaten Klaten
284	PAGER RATU (Paguyuban Masyarakat Gerakan Berantas Tuberculose)	PAGER RATU (Paguyuban Masyarakat Gerakan Berantas Tuberculose) untuk menurunkan angka kesakitan dan angka kematian TB dengan cara memutus rantai penularan sehingga penyakit TB tidak lagi merupakan masalah kesehatan masyarakat.	Puskesmas Kemalang Kabupaten Klaten
285	WARTA SEJIWA (Layanan Kesehatan Jiwa)	Program inovasi ini untuk Mewujudkan derajat kesehatan jiwa yang optimal sesuai siklus kehidupan dengan pendekatan promotif prefentif kuratif dan rehabilitative yang diselenggarakan secara menyeluruh terpadu dan berkesinambungan oleh pemerintah, pemerintah daerah dan atau masyarakat.	Puskesmas Kemalang Kabupaten Klaten

Sumber: Bappedalitbang Kabupaten Klaten, 2023



#### 2.4. Aspek Daya Saing Daerah

Konsep model penyusunan PDS tahun 2023 sama dengan konsep IDSD tahun 2022 dilihat dari jumlah indikator pada setiap dimensi tetap 97 indikator. Kemudian jumlah aspek, pilar dan dimensi masih tetap yaitu 4 aspek, 12 pilar dan 23 dimensi. Dilihat dari tingkat keterisian data menunjukkan adanya perbaikan. Untuk IDSD tahun 2023 terdapat 97 indikator dengan data pendukung yang semuanya sesuai. Hasil pengukuran PDS tahun 2022 dapat dilihat pada tabel dan grafik berikut ini ;

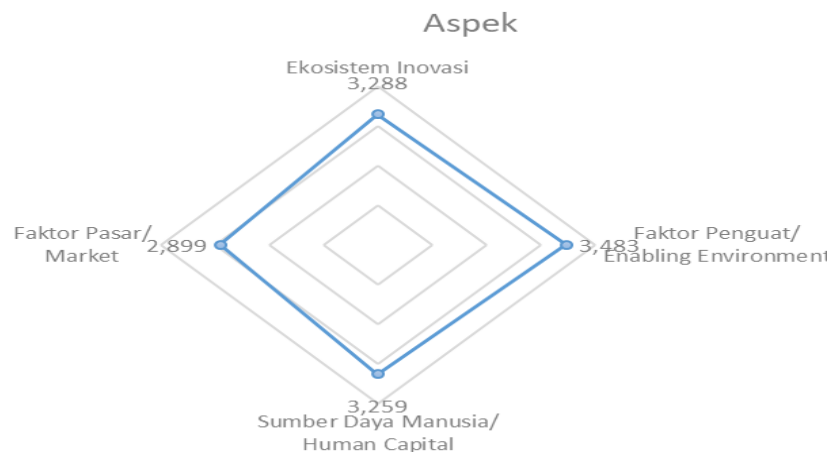

Sumber: Bapperida Kabupaten Klaten, 2024

**Gambar 2.89 Nilai Komponen Aspek IDSD Kabupaten Klaten Tahun 2023**

Aspek pembentuk daya saing daerah di Kabupaten Klaten terletak pada aspek Penguat/Enabling Environment dengan skor 3,483, aspek Sumber Daya Manusia/Human Capital sebesar 3,259, Aspek Ekosistem Inovasi sebesar 3,288 dan Aspek Pasar/Market sebesar 2,899. Di tahun 2023 aspek Aspek Pasar/Market perlu mendapatkan perhatian yang lebih karena nilainya masih rendah (dibawah 3.000) sedangkan untuk tiga aspek yang lain mengalami peningkatan.

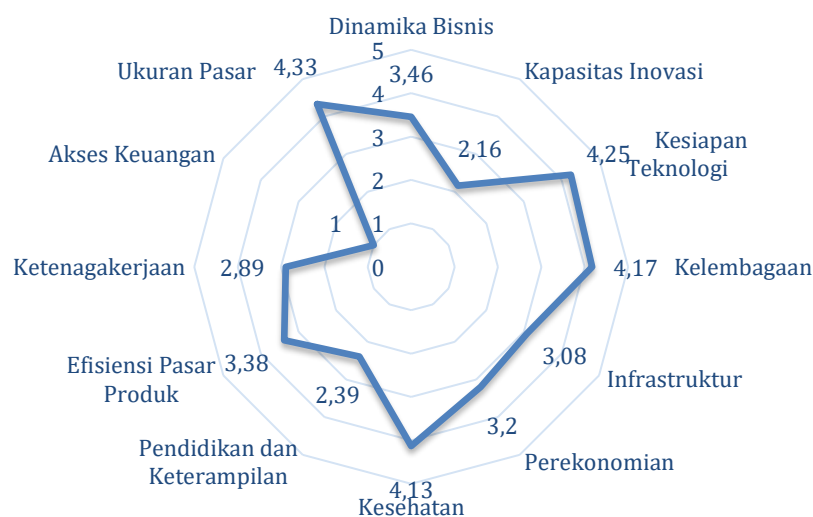

Sumber: Bapperida Kabupaten Klaten, 2024

**Gambar 2.90 Nilai Komponen 12 Pilar IDSD Kabupaten Klaten Tahun 2023**



Jika dilihat dari besaran skor pilar, terdapat 8 pilar yang memiliki skor  $\geq 3$  yaitu pilar Kesiapan Teknologi, Kelembagaan, Infrastruktur, Perekonomian, Efisiensi Pasar, Daerah, Kesehatan, Ketenagakerjaan dan Ukuran Pasar. Kedelapan pilar tersebut bisa dikatakan menjadi pilar andalan dalam menopang daya saing daerah. Sedangkan pilar yang memiliki skor rendah (kurang dari 2) adalah Kapasitas Inovasi dengan skor 1,00. Pilar tersebut menjadi kelemahan daya saing daerah yang perlu ditingkatkan dan mendapatkan perhatian khusus.

## Dimensi

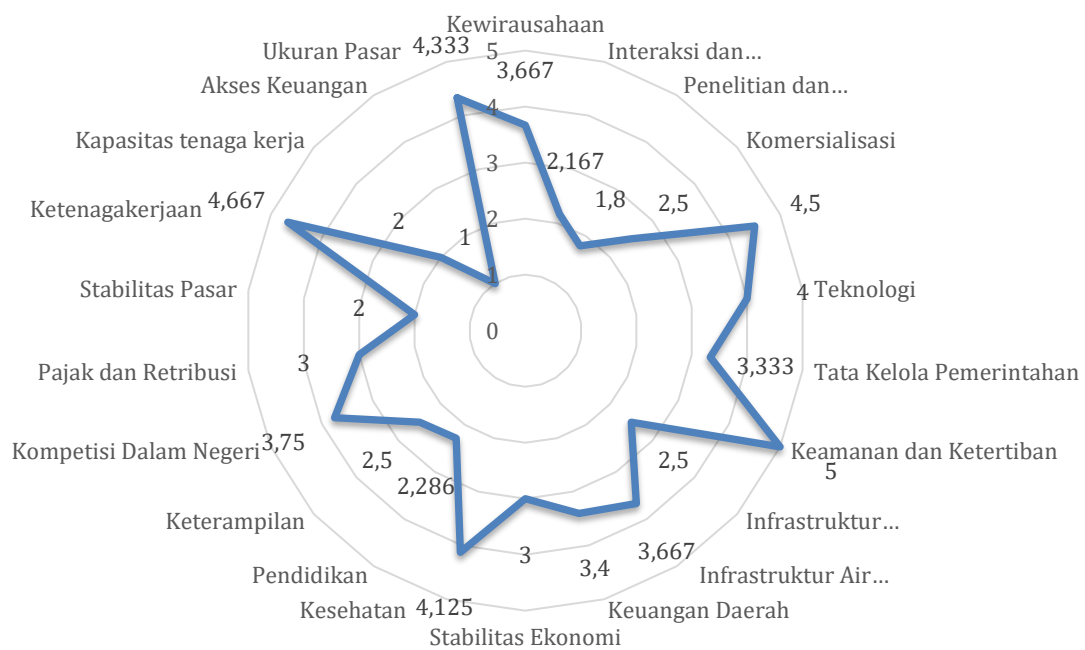

Sumber: Bapperida Kabupaten Klaten, 2024.

**Gambar 2.91 Nilai Peningkatan Daya Saing Daerah (PDS) Per Dimensi Kabupaten Klaten Tahun 2023**

Jika dilihat dari capaian pengukuran PDS kabupaten dari tahun 2020 – 2023 selalu mengalami peningkatan, namun peningkatan nilai ini masih rendah jika dibandingkan dengan capaian PDS se Subosukawonosraten di mana Klaten di Tahun 2023 berada pada peringkat ke 7 atau posisi paling bawah. Hasil pengukuran PDS tahun 2020-2023 dapat dilihat pada tabel dan grafik berikut ini.

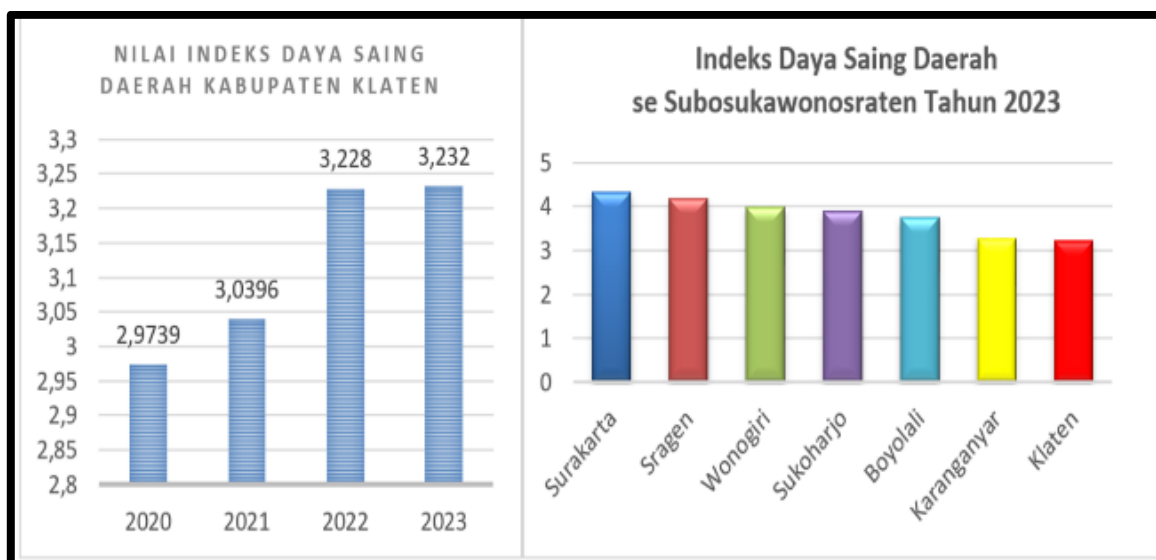

Sumber: Bapperida Kabupaten Klaten, 2024

**Gambar 2.92 Nilai Indeks Daya Saing Daerah Kabupaten Klaten Tahun 2020-2023 dan Indeks Daya Saing Daerah Se Subosukawonosraten**

#### 2.4.1. Fokus Kemampuan Ekonomi Daerah

Tingkat kesejahteraan rumah tangga dapat diukur melalui besarnya pendapatan dan konsumsi/ pengeluaran rumah tangga. Pengeluaran makanan dan bukan makanan dapat menggambarkan bagaimana masyarakat mengalokasikan kebutuhan rumah tangganya, semakin tinggi pendapatan, maka semakin tinggi pula pengeluaran rumah tangga. Pemenuhan kebutuhan makanan cenderung menurun, dimana pada tahun 2019 sebesar 47,15%, meningkat sampai dengan 2021, tetapi mengalami penurunan kembali di tahun 2022 sampai dengan 2023. Sebaliknya untuk pemenuhan non makanan pada tahun 2019 sebesar 52,86%, meningkat menjadi 56,35% di tahun 2023.

Rata-rata Pengeluaran Penduduk Menurut Pengeluaran Makanan dan Non Makanan Tahun 2019-2023 disajikan pada tabel di bawah ini.

**Tabel 2.126 Rata-Rata Pengeluaran Penduduk Menurut Pengeluaran Makanan dan Non Makanan di Kabupaten Klaten Tahun 2019-2023**

Rata-rata Pengeluaran Penduduk	Tahun				
	2019	2020	2021	2022	2023
1. Makanan	47,15	49,86	49,92	48,85	43,65
2. Non Makanan	52,86	50,14	50,08	51,15	56,35
Jumlah	100	100	100	100	100

Sumber: BPS Kabupaten Klaten, 2024



### 2.4.1.1. Pariwisata

Pengembangan pariwisata Kabupaten Klaten dilihat dari Produk Pariwisata mencakup :

#### 1. Jenis Kekayaan Wisata Alam

Jenis kekayaan wisata alam di Kabupaten Klaten antara lain: Deles Indah, Gunung Watu Prau, Pegunungan Kidul, Kawasan Keunikan batuan dan fosil, Umbul Pelem dan Umbul Manten.

#### 2. Jenis Kekayaan Wisata Budaya

Jenis kekayaan wisata budaya di Kabupaten Klaten antara lain: Candi Plaosan, Candi Lumbung, Candi Bubah, Candi Asu (Gana), Candi Sojiwan, Candi Merak, Candi Karangnongko, Candi Sewu, Masjid Jimbung, Masjid Golo, Masjid Jawi, Makam Syech Domba, Makam Syeh Kewel, Makam Ki Ageng Gribig, Makam Ronggowarsito, Situs Kaliworo, dan Situs Wonoboyo, Makam Sunan Pandanaran, dan Makam Kyai Mlati.

#### 3. Tempat Bersejarah

Tempat bersejarah yang ada di Kabupaten Klaten diantaranya: Monumen Juang 45 Klaten, Monumen PARATA MBKD Pos X-I, Museum Gula Jawa Tengah di Jogonalan, Monumen Patung Kemerdekaan Soekarno, Goa Jepang dan Pesanggrahan Pakubuwono di Deles.

#### 4. Jumlah Obyek Wisata dan Pengunjung

Perkembangan jumlah obyek wisata dan pengunjung di Kabupaten Klaten dalam kurun waktu Tahun 2019-2023 menunjukkan peningkatan. Data selengkapnya dapat dilihat pada Tabel dibawah ini.

**Tabel 2.127 Jumlah Obyek Wisata, Pengunjung, Lama Tinggal dan Rata-rata Pengeluaran Wisatawan Nusantara (Wisnus) dan Wisatawan Mancanegara (Wisman) Tahun 2019-2023**

Tahun	Jumlah Obyek Wisata (obyek)	Pengunjung (orang)		Lama Tinggal (hari)		Rata-rata Pengeluaran (Rp.000)	
		Wisnus	Wisman	Wisnus	Wisman	Wisnus	Wisman
2019	82	3.883.024	183.559	1	1	1.200	2.500
2020	82	1.399.167	22.199	1	1	1.000	1.500
2021	82	1.632.085	463	1	1	1.000	1.500
2022	82	4.777.338	60.461	1	1	1.000	1.500
2023	1122	6.309.870	163.882	1	1	1.000	1.500

Sumber: Dinas Kebudayaan, Kepemuda dan Olahraga dan Pariwisata Kabupaten Klaten, 2024

Berdasarkan tabel diatas dapat dilihat bahwa jumlah pengunjung obyek wisata pada tahun 2019–2023 mengalami fluktuasi. Penurunan jumlah wisatawan pada Tahun 2020 sampai dengan 2021 karena adanya Pandemi *Covid-19* yang melanda Dunia. Seiring dengan kelonggaran Pemberlakuan Pembatasan Kegiatan Masyarakat (PPKM) pada tahun 2022 maka kegiatan masyarakat untuk berwisata



semakin meningkat termasuk arus wisatawan mancanegara juga semakin meningkat. Wisatawan Mancanegara didominasi berkunjung ke Candi Prambanan. Kenaikan jumlah pengunjung disebabkan adanya penataan di beberapa obyek wisata telah dibukanya kembali oyek-obyek wisata, adanya cuti bersama dan hari libur nasional serta dan naiknya jumlah pengunjung juga dipengaruhi oleh adanya acara-acara daerah dan pada beberapa perayaan seperti Maleman, Syawalan dan Yaa-Qowiyyu serta penambahan atraksi, amenities maupun perbaikan aksesibilitas di daya tarik wisata.

Sedangkan di sisi lama tinggal wisatawan nusantara rata-rata hanya satu hari dan untuk wisatawan mancanegara rata-rata hanya 1 (satu) hari. Hal ini disebabkan kebanyakan para wisatawan, baik nusantara maupun mancanegara hanya sekedar berkunjung di tempat obyek wisata saja dan lebih menyukai menginap di Yogyakarta ataupun Surakarta. Ke depan perlu ada penambahan amenities khususnya untuk jasa akomodasi (Hotel dan Homestay/pondok wisata) dan pengembangan obyek wisata baru supaya jumlah kunjungan wisata semakin meningkat serta lama kunjungan wisatawan pun semakin lama.

Demikian juga dengan rata-rata pengeluaran relatif belum begitu besar. Untuk wisatawan nusantara hanya berkisar antara Rp. 1.000.- s/d Rp.1.200.000.- dan wisatawan mancanegara berkisar Rp.1.500.000.- s/d Rp.2.500.000.-. Untuk menunjang kenyamanan wisatawan, perlu didukung dengan adanya akomodasi wisata yang nyaman dan memadai. Data ketersediaan akomodasi wisata di Kabupaten Klaten tahun 2019-2023 sebagai berikut

**Tabel 2.128 Ketersediaan Akomodasi Wisata di Kabupaten Klaten tahun 2019-2023**

No	Jenis Akomodasi	Tahun				
		2019	2022	2021	2022	2023
1	Hotel	51	51	54	60	60
2	Rumah Makan dan Restoran	98	90	86	230	260

Sumber: Dinas Kebudayaan, Kepemudaan dan Olahraga, dan Pariwisata Kabupaten Klaten, 2024

Berdasarkan data diatas, pada tahun 2019-2023 jumlah akomodasi wisata di Kabupaten Klaten mengalami peningkatan, hal ini seiring dengan meningkatnya jumlah wisatawan baik wisatawan nusantara maupun mancanegara. Selain itu, akomodasi hotel dan makan minum di tahun 2022 mengalami peningkatan yang sangat pesat karena dicabutnya aturan terkait PPKM dan dibukanya kembali obyek wisata, sehingga pergerakan masyarakat meningkat.

Sumbangan Sektor Pariwisata Terhadap PAD Tahun 2019-2023 disajikan pada tabel di bawah ini

**Tabel 2.129 Sumbangan Sektor Pariwisata terhadap PAD Tahun 2019-2023**

No	Jenis PAD	Realisasi				
		2019	2020	2021	2022	2023
1	Pajak Hotel Bintang	1.020.244.671	587.067.925	762.651.635	1.136.795.371	1.185.202.311
2	Pajak Hotel Melati/Motel	310.743.388	143.457.475	127.217.828	165.587.907	182.302.131
3	Pajak Rumah Makan	2.073.823.349	1.916.032.221	2.777.678.048	4.418.592.021	4.511.085.925
4	Pajak Catering catering	5.047.836.666	4.354.957.176	4.009.137.308	5.514.503.005	5.720.001.952
5	Pajak Pagelaran Kesenian/ Musik/ Tari/ Busana	318.541.880	19.419.537	23.754.600	346.457.502	345.357.512
6	Pajak Permainan Ketangkasan	550.467.500	222.192.310	145.883.750	327.704.915	335.235.510
7	Pajak Hiburan/ pertandingan Olahraga	862.982.375	235.151.050	120.860.500	356.336.000	411.735.300
8	Retribusi Obyek Wisata	2.384.397.000	1.051.962.520	837.599.759	2.509.873.180	2.425.944.428
Jumlah		12.569.036.829	8.530.240.214	8.804.783.428	14.775.849.901	15.116.865.069

Sumber: Dinas Kebudayaan, Kepemudaan dan Olahraga, dan Pariwisata Kabupaten Klaten, 2024

Berdasarkan Tabel di atas Kontribusi Pendapatan Asli Daerah (PAD) dari Sektor Pajak dan Retribusi mengalami kenaikan untuk Tahun 2022 dan 2023, sedangkan untuk Tahun 2020 dan 2021 mengalami penurunan karena Pandemi *Covid-19* yang melanda seluruh dunia. Seiring dengan telah dibukanya kembali obyek-obyek wisata, adanya pengembangan destinasi wisata dan adanya event-event daerah memberikan dampak yang positif terhadap peningkatan perekonomian di Kabupaten Klaten, termasuk peningkatan omzet pada dunia usaha khususnya sektor pariwisata dan meningkatnya jumlah pajak yang dipungut. Objek Pajak yang dipungut meliputi : Pajak Hotel (Hotel Bintang dan Hotel Non Bintang), Pajak Restoran (Rumah Makan/Restaurant dan Catering), Pajak Hiburan (Pagelan Musik/Tari/Busana, Permainan Ketangkasan dan Hiburan Olahraga), sedangkan untuk retribusi meliputi : Retribusi Tempat Rekreasi dan Olahraga, Retribusi Penyewaan Bangunan, Hasil Penjualan Aset Lainnya serta Hasil Kerja sama daerah.



Tabel 2.130 Sumbangan Sektor Retribusi Destinasi Pariwisata Terhadap PAD Kabupaten Klaten Tahun 2019-2023

No	Jenis Obyek Wisata Perayaan	Target (Rp)					Realisasi (Rp)				
		2019	2020	2021	2022	2023	2019	2020	2021	2022	2023
1	Perayaan Padusan	63.250	0	0	0	0	64.005	0	0	0	0
2	Perayaan Maleman	30.800	0	0	0	37.268.000	30.800	0	0	0	33.880.000
3	Perayaan Syawalan	58.300	0	0	0	0	58.500	0	0	0	0
4	Perayaan Yaqowiyu	0	0	0	0	0	0	0	0	0	0
5	Deles Indah	25.000	0	0	0	0	4.200	0	0	0	0
6	OMAC	1.730.500	450.000.000	350.000.000	1.345.640.000	893.017.207	1.689.580	265.788	464.890.000	1.478.943.000	992.774.000
7	Jombor Permai/Bukit Sidoguro	74.800	400.000.000	100.000.000	242.000.000	484.000.000	67.175	423.235	139.920.000	156.015.000	316.495.000
8	Makam Pandanaran	180.000	65.600.000	65.600.000	177.650.000	239.580.000	161.700	100.400	96.400.000	210.580.000	283.000.000
9	Makam Ronggowarsito	2.200	0	0	0	0	2.435	0	0	0	0
10	Pemandian Jolotundo	84.700	45.765.000	50.000.000	300.815.000	484.000.000	120.065	45.765	63.095.000	337.285.000	451.480.000
11	Candi Plaosan	110.000	0	0	0	0	153.027	0	51.371.683	212.094.280	186.937.578
12	Candi Sojiwan		0		0	0			2.391.076	9.018.900	8.039.850
13	Makam Ki Ageng Gribig	3.300	0		0	0	4.030	0	0	0	
14	Lain-lain	21.350	10.000	10.000.000	15.000.000	3.500.000	28.880	216.774,52	6.865.000	30.385.000	42.225.000
15	Penyewaan GOR, Stadion, Monumen Juang dan Gedung Mandala Wisata			40.000.000	63.000.000	93.180.000			12.867.000	75.489.000	111.113.000
<b>Jumlah</b>		<b>2.384.200</b>	<b>971.365</b>	<b>615.6000.000</b>	<b>2.143.105.000</b>	<b>2.234.545.207</b>	<b>2.384.397</b>	<b>1.051.962,52</b>	<b>837.799.759</b>	<b>2.509.873.180</b>	<b>2.425.944.428</b>

Sumber: Dinas Kebudayaan, Kepemudaan dan Olahraga, dan Pariwisata Kabupaten Klaten, 2024



Berdasarkan tabel tersebut diatas, terlihat bahwa kontribusi sektor pariwisata terhadap PAD pada tahun 2019–2023 relatif mengalami kenaikan jika dibandingkan antara realisasi dan target yang rata-rata sudah melebihi target, namun demikian PAD pada tahun 2023 sebesar Rp.2.425.944.428,- mengalami penurunan jika di banding pada tahun 2022 sebesar Rp. 2.509.873.180,- hal ini dikarenakan adanya revitalisasi obyek wisata OMAC sejak bulan Juli sampai dengan bulan Desember 2023 dan adanya perubahan karakteristik wisatawan, dikarenakan tidak adanya atraksi tambahan dan masih bersifat monoton di area obyek wisata Candi Plaosan dan Candi Sojiwan untuk itu perlu optimalisasi dalam pemasaran dan promosi pariwisata, pengembangan destinasi wisata, peningkatan kapasitas sumber daya manusia di bidang kepariwisataan khususnya petugas pendamping/*Guide*, serta perlunya perhatian terkait isu pelestarian lingkungan dalam pembangunan destinasi pariwisata yang berkelanjutan dan menjadikan Kabupaten Klaten sebagai daerah tujuan wisata.

Dengan ditetapkannya Kawasan Strategis Pariwisata Nasional Borobudur-Yogyakarta-Prambanan (KSPN-BYP) dan dengan adanya rencana pembangunan jalan tol Solo-Yogya sebagai program prioritas nasional, diharapkan daerah dapat menangkap peluang tersebut untuk menjadikan Kabupaten Klaten sebagai daerah tujuan wisata, melalui pemaketan pariwisata berbasis kawasan bekerjasama dengan biro perjalanan pariwisata. Pada tahun 2023 sektor pariwisata telah berjalan dengan normal ditandai dengan telah dibukanya kembali obyek-obyek wisata dan pelaksanaan event-event daerah serta meningkatnya mobilitas masyarakat yang berdampak pada meningkatnya kunjungan wisatawan baik wisatawan nusantara maupun wisatawan mancanegara. Tetapi sektor pariwisata masih perlu membenahi diri karena dalam segi pengelolaan belum optimal. Untuk mengatasi permasalahan tersebut diperlukan adanya pelatihan-pelatihan (pelatihan *guide*, manajemen pariwisata, penguatan kelembagaan, pengembangan dan peningkatan kualitas SDM dll), peningkatan promosi pariwisata, penataan kembali obyek wisata berbasis kawasan. penguatan kelembagaan kepariwisataan (Pokdarwis, ASITA, *Travel agent*, pengembangan *Tourist Information Centre*), menggelar event-event unggulan daerah yang spektakuler dan perlu adanya pemaketan pariwisata serta pengembangan desa wisata.



Dalam mendukung pengembangan kepariwisataan tidak terlepas dengan keterlibatan dari sektor ekonomi kreatif yang terdiri dari 17 sub sektor dan ekonomi kreatif telah mampu serta terbukti menjadi tulang punggung dalam mendukung pertumbuhan ekonomi daerah. Dalam pengembangan untuk menjadikan Kabupaten Klaten sebagai Kota Kreatif, pada tahun 2020 telah dilakukan kajian terkait Potensi Ekonomi kreatif, dan dari 17 sub sector ekonomi kreatif telah terseleksi dan direkomendasikan 3 (tiga) sub sektor ekonomi kreatif yaitu sektor kriya, kuliner dan seni pertunjukan, dimana produk tersebut memiliki daya ungkit bagi berkembangnya UMKM lainnya, serta untuk menjadikan Kabupaten Klaten sebagai Kabupaten Kreatif. Guna mendukung program tersebut, telah dibentuk Komite Ekonomi Kreatif (KEK) sebagai wadah Kelembagaan Ekonomi Kreatif berdasarkan Surat Keputusan Bupati Klaten Nomor 435/34 Tahun 2023 tanggal 9 Februari 2023, perlunya disusun Rencana Induk Ekonomi Kreatif, perlu adanya fasilitasi Hak Kekayaan Intelektual (HAKI) untuk produk-produk UKM dan ekonomi kreatif untuk meningkatkan daya saing dan melindungi potensi tersebut, jangan sampai potensi yang dimiliki oleh Kabupaten Klaten menjadi hilang.

Untuk menghidupkan jalur-jalur perekonomian di Kabupaten Klaten dan menjadikan Kabupaten Klaten sebagai Kota Kreatif, pada tahun 2014 telah disusun Masterplan Pengembangan Ekonomi Kreatif Jimbung-Pandanaran dan Prambanan-Deles, serta kedepannya juga perlu dipertimbangkan untuk jalur tengah yaitu Prambanan-Klaten-Delanggu dan Pokak-Serenan-Palar.

**Tabel 2.131 Jumlah Sertifikasi Hak Kekayaan Intelektual di Kabupaten Klaten**

Hak Kekayaan Intelektual	Tahun 2023
Kekayaan Intelektual Komunal (KIK)	11
Hak Cipta	97
Merek	4
Jumlah	112

Sumber : Bapperida Kab. Klaten, 2024

Hak Kekayaan Intelektual merupakan hak yang diberikan kepada hasil olah pikir manusia dalam menciptakan produk, jasa atau proses yang berguna untuk masyarakat. Dalam Hak Kekayaan Intelektual, objek yang dilindungi adalah karya-karya yang dihasilkan oleh kemampuan intelektual manusia bahwa karya-karya tersebut memerlukan pengorbanan waktu,



tenaga dan biaya sehingga perlu adanya penghargaan dan perlindungan hukum bagi kekayaan intelektual tersebut.

Seiring dengan kepedulian masyarakat Kabupaten Klaten tentang Perlindungan Kekayaan Intelektual, peningkatan kesadaran Pelaku Ekonomi Kreatif untuk mendaftarkan serta melindungi produknya dan untuk peningkatan Kekayaan Intelektual Komunal.

#### 2.4.1.2. Pertanian

Penggunaan lahan di Kabupaten Klaten meliputi lahan sawah dan lahan bukan sawah. Lahan sawah pertanian di Kabupaten Klaten luasnya mencapai 34.469,31 Ha yang tersebar di seluruh wilayah Kabupaten Klaten. Lahan Pertanian Pangan Berkelanjutan/LP2B seluas kurang lebih 32.000 Ha telah ditetapkan dalam Peraturan Daerah Nomor 10 Tahun 2021 tentang Rencana Tata Ruang Wilayah (RTRW) khususnya peruntukan sawah lestari daerah. Dengan adanya LP2B tersebut, alih fungsi lahan pertanian dapat dikendalikan. Untuk mendukung hal tersebut dilakukan dengan melakukan sosialisasi, pemasangan baliho di lahan LP2B serta memperketat perizinan pengalihan lahan pertanian ke non pertanian. Setiap tahun luas perubahan penggunaan tanah pertanian ke non pertanian selalu terjadi sebagaimana dapat dilihat pada tabel dibawah ini

**Tabel 2.132 Luas Perubahan Penggunaan Tanah Pertanian Ke Non Pertanian Menurut Penggunaannya di Kabupaten Klaten Tahun 2018-2022**

Tahun	Dari Sawah & Tegalan (Ha)	Peruntukkan Bangunan Tanah (Ha)				Jumlah (Ha)
		Perumahan	Industri	Perusahaan	Jasa	
2018	1.078,30	286,1	791,5	0	0,7	1.078,30
2019	81,60	55,5	18,2	0,4	7,5	81,60
2020	93,18	56,1	10,33	25,52	1,23	93,18
2021	90,7141	56,0902	7,8797	25,5163	1,2279	90,7141
2022	90,7141	56,0902	7,8797	25,5163	1,2279	90,7141

Sumber: DPKPP Kab. Klaten, 2023

Salah satu penyebab terjadinya perubahan luasan lahan dikarenakan adanya Program Strategis Nasional pembangunan jalan Tol Yogya-Solo, hal tersebut tentu akan berdampak pada penurunan luasan lahan pertanian dan ketahanan pangan masyarakat.

Pengembangan pola pertanian terpadu berbasis teknologi yang merupakan integrasi antara sektor tanaman pangan, peternakan, dan perikanan dilakukan untuk mengatasi perubahan lahan dan mengganti produksi pertanian yang hilang akibat perubahan lahan pertanian, telah dikembangkan *Agro Techno Park* (ATP) Kabupaten Klaten yang merupakan kerjasama antara pemerintah daerah dengan Badan Tenaga Nuklir Nasional (BATAN) pada tahun 2015-2019 agar dapat dimanfaatkan dan dilanjutkan kembali sebagaimana konsep awal pembangunan



sebagai Pusat Pendidikan Pelatihan Pengembangan dan Pembibitan Pertanian yang dilaksanakan secara terpadu serta berbasis Agrowisata, integrasi tersebut diharapkan dapat mewujudkan Kawasan Agropolitan di masa mendatang. Untuk menjaga ketahanan pangan daerah telah dilakukan strategi dan upaya-upaya melalui program penyediaan bibit unggul, pengembangan varietas lokal Rojolele Srinuk dan Srinar, perluasan lahan pertanian dengan memanfaatkan lahan yang tidak produktif menjadi lahan produktif, program Pompanisasi untuk wilayah-wilayah rawan kekeringan untuk mendukung program pengembangan IP 400 dan pengembangan pertanian terpadu berbasis teknologi, serta pendampingan dari hulu sampai hilir untuk meningkatkan produktivitas pertanian baik untuk sector pertanian, peternakan dan perikanan dari budidaya, pengolahan sampai dengan pemasarannya. Selain itu juga melalui program diversifikasi pangan melalui penyediaan keanekaragaman pangan lokal beserta turunannya agar tidak tergantung pada konsumsi beras, serta pengurangan pemborosan pangan (*food loss* dan *food waste*) dan belanja bijak.

Perkembangan produksi dan produktivitas tanaman pangan Tahun 2019-2023 disajikan pada tabel dibawah ini

**Tabel 2.133 Perkembangan Produksi dan Produktivitas Tanaman Pangan Kabupaten Klaten Tahun 2019-2023**

No	Jenis Komoditas	2019		2020		2021		2022		2023	
		Produksi (Ton)	Provitas (Kwt/ha)	Produksi (Ton)	Provitas (Kwt/ha)	Produksi (Ton)	Provitas (Kwt/ha)	Produksi (Ton)	Provitas (Kwt/ha)	Produksi (Ton)	Provitas (Kwt/ha)
1	Padi	380.268	51,41	459.044	62,19	480.024	65,48	475.550	65,26	481.599	65
2	Jagung	90.343	81,50	81.981	79,66	88.538	80,73	99.663	99,63	99.310	94,37
3	Kedelai	4.440	19,87	7.026	19,76	1.998	15,67	2.636	21,06	1.779	15,79
4	Kacang Tanah	1.527	16,79	1.816	14,01	1.087	15,23	1.297	20,56	904	13,29
5	Kacang Hijau	285	12,50	81	11,31	1.542	14,79	1.558	14,47	1.419	11,78
6	Ubi Kayu	9.778	224,99	9.370	261,80	15.155	242,32	23.816	282,28	22.823	300,75
7	Ubi Jalar	251	119,28	297	103,67	266	136,65	118	91,50	620	156,87

Sumber: DPKPP Kab. Klaten, 2024

Tantangan yang harus dihadapi dalam pertanian tanaman pangan ini adalah berkurangnya luas lahan pertanian, terjadinya puso dan serangan Organisme Pengganggu Tanaman (OPT), terutama Wereng Batang Coklat (WBC), tikus, penggerek batang dan sundep serta perubahan iklim. Sehingga hal ini juga berpengaruh terhadap produksi dan produktivitas tanaman pangan terutama padi. Upaya peningkatan produksi pertanian tanaman pangan dilakukan melalui pengembangan dan penggunaan bibit unggul serta pengaplikasian teknologi terapan bidang pertanian.

Produksi kedelai pada tahun 2019-2023 mengalami perkembangan yang fluktuatif dimana produksi terendah sebesar 1.779 ton dicapai pada tahun 2023, hal ini disebabkan perkembangan harga kedelai kurang sesuai/menguntungkan sehingga lebih sedikit petani yang menanam kedelai dan beralih kacang hijau. Selain itu, adanya kondisi El Nino/kering sehingga menurunkan provitas kedelai karena



udara terlalu kering yang menyebabkan ukuran polong kecil dan sebagian mati/tidak menghasilkan serta adanya serangan OPT (Organisme Pengganggu Tanaman) meskipun dalam kategori rendah.

Perkebunan menjadi salah satu sektor pada urusan pertanian dengan komoditas utama terdiri dari tembakau rajangan, tembakau asepan, tembakau Vorstenland, kelapa dalam, kelapa hibrida, kelapa deres, kopi arabica, kopi robusta, cengkeh, lada, tebu. Khusus untuk tembakau Vorstenland dalam 3 (tiga) tahun terakhir sudah tidak diproduksi lagi.

Komoditas andalan dan unggulan adalah tembakau Rajangan, dimana produksi tertinggi dicapai pada tahun 2019 sebesar 2.038,14 ton dan tembakau Asepan produksi tertinggi juga dicapai pada Tahun 2023 sebesar 1.985,33 ton. Untuk produksi tembakau Rajangan dan Asepan pada tahun 2021 mengalami penurunan dikarenakan faktor cuaca yang kurang mendukung dimana curah hujan tinggi sehingga banyak tanaman tembakau yang gagal panen atau produksinya menurun. Akan tetapi pada tahun 2022 produksi tembakau rajangan dan tembakau asepan sedikit mengalami kenaikan jika dibandingkan dengan tahun 2021. Pada tahun 2023 produksi tembakau Rajangan mengalami penurunan menjadi 824,73 ton dikarenakan luas penanaman yang berkurang, sedangkan produksi tembakau Asepan mengalami kenaikan menjadi 1.985,33 ton dikarenakan permintaan masih tinggi sehingga luas penanaman lebih banyak.

Walaupun pada tahun 2023, untuk produksi tembakau Rajangan dan Tembakau Asepan telah melampaui target, tetapi kondisi riil dilapangan saat ini untuk komoditas tembakau mengalami penurunan dikarenakan adanya kendala pada pemasaran hasil panen, karena selama ini kualitas tembakau tidak sesuai dengan yang diminta atau yang dibutuhkan oleh perusahaan, selain itu juga terkendala pada perubahan iklim. Untuk itu diperlukan adanya penyediaan bibit unggul yang tahan terhadap cuaca dan perlu ada pendampingan dari hulu sampai hilir untuk menghasilkan hasil panen tembakau yang berkualitas

Sedangkan produksi tebu tahun 2018-2022 mengalami penurunan karena banyak petani yang sudah tidak menanam tebu lagi disebabkan pabrik gula Gondang Winangun sudah tidak beroperasi lagi, namun di tahun 2023 mengalami kenaikan menjadi 4.680 ton dikarenakan adanya kerjasama usaha petani dengan pabrik gula Madukismo.

**Tabel 2.134 Produksi dan Produktivitas Perkebunan di Kabupaten Klaten Tahun 2019-2023**

No	Jenis Komoditas	2019		2020		2021		2022		2023	
		Produksi (Ton)	Provitas (Kwt/ha)	Produksi (Ton)	Provitas (Kwt/ha)	Produksi (Ton)	Provitas (Kwt/ha)	Produksi (Ton)	Provitas (Kwt/ha)	Produksi (Ton)	Provitas (Kwt/ha)
1	Tembakau Rajangan	2.038,14	12,1	2.038,13	12,8	1.567,45	14,08	1.601,16	12	824,73	9,19



No	Jenis Komoditas	2019		2020		2021		2022		2023	
		Produksi (Ton)	Provitas (Kwt/ha)	Produksi (Ton)	Provitas (Kwt/ha)	Produksi (Ton)	Provitas (Kwt/ha)	Produksi (Ton)	Provitas (Kwt/ha)	Produksi (Ton)	Provitas (Kwt/ha)
2	Tembakau Asepan	1.487,05	9,81	1.487,00	10,3	1.270,83	16,12	1.307,68	10	1.985,33	9,05
3	Tembakau Vorstenland	11.600	15,11	0	-	0	-	0	-	0	-
4	Kelapa Dalam	4.322,36	25,80	4.322,36	28,356	4.322,36	13,58	3.905,50	13,58	4.200,26	14,39
5	Kelapa Hibrida	29,34	10,76	29,94	10,14	29,94	10,14	35,93	11,22	55,25	16,4
6	Kelapa Deres	78,84	33,14	78,84	33,14	78,84	33,14	80,84	34	80,84	34
7	Kopi Arabica	162,20	10	162,20	10	145,98	10	169,25	10,05	169,25	10,05
8	Kopi Robusta	12,94	13	12,94	13	36,46	13	36,70	13	38,94	13-10
9	Cengkeh	149,75	4,8	149,75	4,8	237,73	4,8	29,95	5,83	127,50	4,10
10	Lada	17,70	11,7	17,70	11,7	19,50	11,7	19,50	13,31	17,70	8,85
11	Tebu	3.195,97	22,43	2.902,92	10,92	2.882,67	11,77	2.484,93	6,08	4.680	7,28

Sumber: DPKPP Kab. Klaten, 2024

Populasi sapi potong, sapi perah dan kambing pada tahun 2019-2023 mengalami perkembangan yang fluktuatif, bahkan cenderung menurun pada tahun 2022-2023. Penurunan populasi tersebut terjadi karena peternak menjual sebagian ternaknya untuk mengurangi beban pakan dan hasil penjualan digunakan untuk mencukupi kebutuhan hidup di masa pandemi covid-19 sebagai dampak dari permintaan ternak, utamanya untuk produksi sapi potong, sapi perah dan kambing yang juga menurun akibat pembatasan berbagai aktivitas, adanya pembatasan pelayanan Inseminasi Buatan (IB) selama pandemi Covid-19 sehingga mempengaruhi kebuntingan dan menurunnya angka kelahiran ternak pada tahun 2022. Selain itu juga disebabkan adanya Penyakit Mulut dan Kuku (PMK) sejak tahun 2022 dan dampak penyakit *Lumpy Skin Disease* (LSD) atau cacar sapi sejak tahun 2023 serta masih berprosesnya usaha pengebalan populasi. Upaya yang dilakukan untuk mengatasi hal tersebut antara lain sosialisasi, penyuluhan, pengecekan kesehatan ternak dan vaksinasi terhadap ternak sapi terutama di daerah yang ditemukan kasus suspek LSD dan PMK.

Produksi susu, pada tahun 2023 sebesar 3.101.024 liter, menurun jika dibanding tahun 2022 sebesar 4.547.617 liter. Penurunan produksi susu dipengaruhi adanya kasus penyakit mulut dan kuku (PMK) dan *Lumpy Skin Disease* (KSD) yang menjangkit di sebagian sapi perah. Begitu pula untuk produksi daging juga mengalami penurunan pada tahun 2022 sebesar 2.170.370 kg, namun pada tahun 2023 mengalami kenaikan menjadi 2.639.000 kg disebabkan karena peningkatan jumlah permintaan daging sebagai dampak pemulihan aktivitas masyarakat pasca pandemi. Sedangkan untuk telur mengalami peningkatan jumlah produksi sebesar 135.356.460 butir pada tahun 2022 yang disebabkan peningkatan



populasi unggas yang pesat di tahun 2022. Namun pada tahun 2023 produksi telur mengalami penurunan menjadi sebesar 126.192.000 butir disebabkan tingginya harga pakan sementara harga jual telur di tingkat peternak cukup rendah sehingga peternak mempertimbangkan jumlah produksi agar tidak merugi.

**Tabel 2.135 Populasi Ternak di Kabupaten Klaten Tahun 2019-2023**

No	Jenis Ternak	Populasi Ternak (ekor)				
		2019	2020	2021	2022	2023
1	Sapi Potong	102.431	104.352	104.162	70.559	67.081
2	Sapi Perah	6.242	6.847	6.783	4.618	3.663
3	Kambing	101.402	105.782	108.932	97.114	99.996
4	Domba	46.963	61.527	51.278	49.947	56.000
5	Ayam Bukan Ras	2.532.676	2.109.668	2.789.638	3.531.257	3.569.441
6	Ayam Pedaging	3.896.788	2.489.800	3.268.129	3.867.566	3.778.864
7	Ayam Petelur	832.764	900.342	784.621	804.568	817.950
8	Itik	430.329	397.012	213.877	267.528	292.893
9	Burung Puyuh	535.244	363.563	327.829	427.829	432.921

Sumber: DPKPP Kab. Klaten, 2024

**Tabel 2.136 Produksi Peternakan di Kabupaten Klaten Tahun 2019-2023**

No	Jenis	Produksi (Lt/Kg/Butir)				
		2019	2020	2021	2022	2023
1	Susu (Liter)	4.978.442	4.456.373	4.630.000	4.547.617	3.101.024
2	Daging (Kg)	2.775.643	2.649.317	2.267.819	2.170.370	2.639.000
3	Telur (Butir)*	154.784.416	154.567.112	123.875.702	135.356.469	126.192.000

Sumber: DKPP Kab. Klaten, 2024

Mewabahnya pandemi *Covid-19* pada tahun 2021 dan tingginya tingkat inflasi dampak kenaikan harga BBM di tahun 2022, adanya perang Rusia-Ukraina, perang Israel-Palestina yang menyebabkan ketidakpastian perekonomian global menyebabkan harga-harga pokok penting mengalami kenaikan yang sangat berdampak pada perekonomian termasuk di sektor pertanian, perkebunan dan peternakan. Untuk mengatasi hal tersebut perlu adanya jaminan pembelian atas hasil pertanian; mendorong pemulihan dan stabilitas harga produk hasil pertanian, perkebunan dan peternakan; perlunya kreatifitas dan inovasi produk hasil pertanian dan hortikultura, perkebunan dan peternakan menjadi bentuk produk olahan; fasilitasi KUR dan subsidi bunga; fasilitasi bantuan bibit/benih, pupuk, alat mesin pertanian; peningkatan produktivitas hasil pertanian, perkebunan dan peternakan serta fasilitasi untuk mendukung peningkatan produksi pertanian melalui Jaringan Irigasi Tersier/Jaringan Usaha Tani/Jaringan Irigasi Desa.

## **2.4.2. Fokus Fasilitas Wilayah/Infrastruktur**

### **2.4.2.1. Perhubungan**

Peningkatan jumlah sarana angkutan publik, menuntut ketersediaan sarana prasarana perhubungan jalan yang memadai untuk pengangkutan barang dan jasa. Adapun kondisi sarana perhubungan pada saat ini dapat dicerminkan dari keberadaan sarana transportasi darat yang terdiri mobil barang, kendaraan khusus,



dan angkutan publik. Secara keseluruhan tidak ada penambahan baru pemasangan sarana dan prasarana fasilitas perlengkapan jalan, tetapi kondisi fasilitas perlengkapan jalan masih dalam kondisi baik. Sarana dan prasarana yang sudah terpasang melampaui kebutuhan adalah marka jalan karena sudah terpasang 53,970 m<sup>2</sup> target kebutuhan 34,965 m<sup>2</sup>, kemudian guardrail terpasang 3.424 m<sup>2</sup> dari target kebutuhan 3.000 m<sup>2</sup>.

Untuk indikator Persentase Kelengkapan Jalan yang Telah Terpasang Terhadap Kondisi Ideal pada Jalan Kabupaten/Kota selama ini belum dilakukan perhitungan, untuk mendukung target Pusat dan Provinsi mulai tahun 2025 akan dilakukan perhitungan target awal sebesar 44%. Data sarana dan prasarana fasilitas perlengkapan jalan di Kabupaten Klaten Tahun 2019-2023 berdasarkan kebutuhan dan yang terpasang dapat dilihat pada tabel berikut.

**Tabel 2.137 Sarana dan Prasarana Fasilitas Perlengkapan Jalan di Kabupaten Klaten Tahun 2019 – 2023**

No	Jenis Rambu	Kebutuhan	Satuan	Terpasang					Total Terpasang	%
				2019	2020	2021	2022	2023		
1	Rambu lalu lintas biasa	3.979	buah	227	227	0	98	250	3.783	82,78
2	Rambu RPPJ	200	buah		0	0	10	10	160	80,00
3	Rambu Tipe F	100	buah		0	0	6	5	49	54,00
4	Marka Jalan	34.965	m <sup>2</sup>	465	5715	0	2650	3122	53.970	79,46
5	Traffic Light	40	unit	2	0	0	0	2	33	100
6	Guardrail	3.000	m	200	104	0	48	136	3.424	80,75
7	Paku marka/ mata kucing	97.125	buah		0	0	0	0	1.685	77,12
8	Traffic cone	500	buah		0	0	0	100	140	28,00
9	Deliniator	10.000	buah		0	0	0	0	0	0,00
10	Cermin Tikungan	50	buah	30	22	0	15	20	120	57,14
11	Zona Selamat sekolah	50	unit	5	0	0	1	0	9	30,00
12	Lampu kedip	20	buah	6	0	0	0	4	15	57,69
13	Rambu elektronik	40	unit		0	0	0	0	8	61,54
14	Water Barrier	100	buah	20	20	0	0	25	91	47,64

Sumber: Dinas Perhubungan Kabupaten Klaten, 2024

Adapun kondisi sarana perhubungan pada saat ini dapat dicerminkan dari keberadaan sarana transportasi darat yang terdiri mobil barang, kendaraan khusus dan angkutan publik. Jumlah sarana angkutan (Umum dan Pribadi) disajikan pada tabel dibawah ini.

**Tabel 2.138 Jumlah Sarana Angkutan (Umum dan Pribadi) Kabupaten Klaten Tahun 2019-2023**

Jenis Kendaraan	Tahun				
	2019	2020	2021	2022	2023
Mobil Barang	8.591	8.072	6.829	7.133	6.684
Mobil Bus	525	488	433	456	427
* Umum	408	391	399	397	338



Jenis Kendaraan	Tahun				
	2019	2020	2021	2022	2023
Bus Besar	88	91	84	87	76
Bus Sedang	268	215	230	234	201
Bus Kecil	52	85	85	76	61
* Bukan Umum	117	97	34	59	89
Kendaraan Khusus / Alat Berat	24	10	17	8	7
Jumlah	9.140	8.570	7.279	7.597	7.883

Sumber: Dinas Perhubungan Kabupaten Klaten, 2024

**Tabel 2.139 Data Uji Kendaraan Bermotor di Kabupaten Klaten Tahun 2019-2023**

No	Jenis Kendaraan	2019		2020		2021		2022		2023	
		Target	Realisasi	Target	Realisasi	Target	Realisasi	Target	Realisasi	Target	Realisasi
1	Bus Umum	450	461	450	315	300	253	200	192	190	201
2	Bus Bukan Umum	650	635	600	453	400	381	350	369	350	219
3	Mobil Penump. Umum	-	-	-	-	-	-	-	-	-	-
4	Taksi										
5	Kendaraan Roda Tiga										
6	Pick Up	11.000	11.247	11.000	9.332	9.500	9.679	8.000	7.786	7.500	6.911
7	Truk	5000	4588	4500	4033	4000	3830	3000	2188	2500	2100
8	Kereta Gandengan	-	-	-	-	-	-	0	0	0	0
9	Kereta Tempelan	10	19	19	28	25	25	20	23	20	22
10	Traktor Head	15	39	39	43	40	40	35	35	30	30
11	Kend. Khusus	2	3	3	5	5	3	3	8	5	7
Jumlah Total		17.127	16.992	16.611	14.209	14.270	14.211	11.608	10.601	10.595	9.490

Sumber: Dinas Perhubungan Kab. Klaten, 2024

Jumlah terminal angkutan penumpang umum/sub terminal sebanyak 6 (enam) lokasi untuk mendukung transportasi darat. Jumlah angkutan yang beroperasi dan masuk terminal semakin lama semakin menurun, seiring makin maraknya moda transportasi berbasis aplikasi (gojek, gocar, grab dan sebagainya) serta semakin mudahnya akses untuk kepemilikan kendaraan bermotor. Data terminal angkutan penumpang umum pada Tahun 2024 disajikan pada tabel di bawah ini.



**Tabel 2.140 Data Terminal Angkutan Penumpang Umum di Kabupaten Klaten Tahun 2024**

No	Terminal	Alamat	kondisi	Type	Luas	Jumlah bus/ angkutan
1	Pengung	Pengung, Ceper, Klaten	85%	C	4500 m <sup>2</sup>	5
2	Teloyo	Teloyo, Wonosari, Klaten	75%	C	3310 m <sup>2</sup>	0
3	Tulung	Tulung, Klaten	75%	C	400 m <sup>2</sup>	0
4	Cawas	Cawas, Klaten	75%	C	300 m <sup>2</sup>	0
5	Delanggu	Karang, Klaten	80%	C	7000 m <sup>2</sup>	26
6	Ir. Soekarno	Buntalan, Klaten Tengah	85%	A	35.000 m <sup>2</sup>	N/A

Sumber: Dinas Perhubungan Kabupaten Klaten, 2024

Sebaran terminal di Kabupaten Klaten dapat dilihat pada gambar di bawah ini.



Sumber: RTRW Kabupaten Klaten Tahun 2021-2041

**Gambar 2.93 Peta Sebaran Terminal di Kabupaten Klaten**

#### 2.4.2.2. Pasar

Pasar merupakan sarana pendukung keberhasilan pembangunan ekonomi daerah dalam melaksanakan fungsinya sebagai sarana distribusi, penyeimbang harga dan promosi produk daerah. Fasilitas pasar di Kabupaten Klaten menurut kepemilikannya dapat dibedakan menjadi: (i) milik pemerintah, (ii) milik desa, dan (iii) milik perorangan.

Tahun 2023 terdapat 180 los, 2.580 kios dan 8.353 pedagang jika dibandingkan dengan Tahun 2022 terdapat 177 los, 2.445 kios dan 7.998 pedagang, terlihat adanya peningkatan jumlah pedagang sekitar 355 pedagang pedagang. Peningkatan jumlah pedagang di pasar se kabupaten klaten sudah mulai pulih dan



normal kembali pasca Pandemi *Covid-19*, dimana pada masa pandemi aktivitas usahanya sempat terhenti. Selain itu penambahan juga disebabkan mulai Bergeraknya laju ekonomi sektor perdagangan yang berdampak pada kenaikan tingkat daya beli masyarakat. Sedangkan untuk jumlah kios dan los pada tahun 2023 tidak mengalami kenaikan jumlah jika dihitung dari jumlah pada tahun 2022, dimana jumlah kios pada tahun 2022 sebanyak 2.445 sedangkan pada tahun 2023 sebanyak 2.580 atau bertambah 135 unit kios. Sedangkan untuk los pada tahun 2022 terdapat 177 los sedangkan pada tahun 2023 terdapat 180 los atau bertambah sebanyak 3 unit los. Penambahan jumlah kios dan los tersebut dikarenakan telah selesainya kegiatan revitalisasi pasar yaitu Pasar Klaten 3 lantai (Pasar Gedhe Klaten) pada tahun 2023.

Meskipun telah ada peningkatan jumlah pedagang pasar di Kabupaten Klaten, tetapi jumlah tersebut masih perlu ditingkatkan. Adapun upaya yang dilakukan untuk meningkatkan jumlah pedagang seperti pembinaan pedagang. Selain itu diperlukan adanya pembangunan maupun revitalisasi pasar milik Pemerintah daerah, pemberdayaan pedagang lokal atau budaya belanja di warung tetangga, dan juga menjaga kebersihan pasar daerah untuk menjaga kesehatan pasar, serta mengadakan sosialisasi kepada para pedagang untuk menciptakan iklim pasar sehat guna mendukung program Kabupaten Sehat serta memberikan perlindungan kepada konsumen atau pembeli melalui implementasi kemeterologian serta fasilitasi bantuan kredit usaha.

Gambaran Jumlah perkembangan pasar kios, los dan pedagang tahun 2019–2023 disajikan pada tabel dibawah ini.

**Tabel 2.141 Jumlah Pasar Kios, Los dan Pedagang Menurut Kecamatan Tahun 2019-2023**

Kecamatan	Pasar	Jumlah		
	Pemerintahan	Kios	Los	Pedagang
01 Prambanan	3	106	23	135
02 Gantiwarno	2	100	4	240
03 Wedi	4	240	21	828
04 Bayat	1	100	4	248
05 Cawas	4	178	19	662
06 Trucuk	2	40	12	80
07 Kalikotes	1	20	6	114
08 Kebonarum	1	8	0	5
09 Jogonalan	2	44	13	190
10 Manisrenggo	1	61	16	169
11 Karangnongko	1	76	4	197
12 Ngawen	1	20	1	93
13 Ceper	0	0	0	0
14 Pedan	1	229	3	302
15 Karangdowo	1	72	2	175
16 Juwiring	3	174	7	357
17 Wonosari	2	50	2	285
18 Delanggu	1	319	4	230



Kecamatan	Pasar		Jumlah	
	Pemerintahan	Kios	Los	Pedagang
19 Polanharjo	0	0	0	0
20 Karanganyam	3	95	3	311
21 Tulung	2	51	0	100
22 Jatinom	2	196	14	732
23 Kemalang	2	2	4	880
24 Klaten Selatan	1	36	3	112
25 Klaten Tengah	7	319	6	1.973
26 Klaten Utara	3	61	3	122
<b>Jumlah 2023</b>	<b>51</b>	<b>2.580</b>	<b>180</b>	<b>8.353</b>
<b>2022</b>	<b>51</b>	<b>2.445</b>	<b>177</b>	<b>7.998</b>
<b>2021</b>	<b>51</b>	<b>2.445</b>	<b>177</b>	<b>7.881</b>
<b>2020</b>	<b>50</b>	<b>3.248</b>	<b>448</b>	<b>9.601</b>
<b>2019</b>	<b>51</b>	<b>3.248</b>	<b>524</b>	<b>11.752</b>

Sumber: Dinas Perdagangan, Koperasi dan UKM Kabupaten Klaten, 2024

### 2.4.2.3. Jaringan Listrik

Jaringan listrik merupakan pendukung kegiatan pembangunan di segala bidang. Jumlah KWh terjual dari selama 5 (lima) tahun terakhir mengalami peningkatan yaitu tahun 2019 sebesar 742.752.198 Kwh menjadi 897.075.048Kwh di tahun 2023. Hal disebabkan jumlah pelanggan listrik di Kabupaten Klaten juga mengalami kenaikan dari tahun 2019 sebanyak 423.259 pelanggan menjadi sebanyak 471.574 pelanggan pada tahun 2023. Gambaran jumlah KWh terjual PLN tahun 2019–2023 disajikan pada tabel dibawah ini.

**Tabel 2.142 Jumlah KWH Terjual PLN Kabupaten Klaten  
Tahun 2019-2023**

Tahun	Pedan		Tulung		Klaten		Delanggu	
	Kwh	Kvarh	Kwh	Kvarh	Kwh	Kvarh	Kwh	Kvarh
2023	259.377.184	2157.451	180.708.297	1081.015	343.920.692	869.478	11.3068.875	203.725
2022	251.982.533	1.620.455	172.774.591	1.010.456	251.982.533	1.620.455	172.774.591	1.010.456
2021	242.875.703	1.554.377	171.742.274	1.384.047	242.875.703	1.554.377	171.742.274	1.384.047
2020	233.003.146	1.452.177	166.454.905	1.390.861	233.003.146	1.452.177	166.454.905	1.390.861
2019	212.188.348	1.365.892	158.604.623	987.238	212.188.348	1.365.892	158.604.623	987.238

Sumber: Bagian Perekonomian dan SDA, PLN Persero UP3 Klaten, 2024

Jaringan listrik yang ada di Kabupaten Klaten sudah terlayani oleh PLN. Hal ini dapat dilihat dari adanya garduk induk maupun jaringan distribusi yang berada di sepanjang jalan. Sebaran jumlah pelanggan jaringan listrik di Kabupaten Klaten dirinci per cabang pelayanan dapat dilihat pada tabel sebagai berikut.

**Tabel 2.143 Jumlah Pelanggan PLN di Kabupaten Klaten  
Tahun 2019-2023**

No	Cabang/ Ranting	2019	2020	2021	2022	2023
1	Klaten	151.935	156.425	160.943	165.206	170.448
2	Tulung	91.881	94.280	97.094	99.236	101.639



No	Cabang/ Ranting	2019	2020	2021	2022	2023
3	Pedan	118.749	122.312	125.784	128.900	132.386
4	Delanggu	60.694	62.276	63.996	65.502	67.101
	Jumlah	401.584	423.259	435.293	447.772	471.574

Sumber: Bagian Perekonomian dan SDA, PLN Persero UP3 Klaten, 2024

#### 2.4.2.4. Jaringan Transportasi

Jaringan transportasi yang berupa panjang jalan di Kabupaten Klaten pada Tahun 2023 sepanjang 715,89 km terdiri dari jalan aspal, jalan kerikil, dan jalan tanah. Panjang jalan berdasarkan jenis jalan menurut kecamatan di Kabupaten Klaten meliputi: (i) Jalan Provinsi, (ii) Jalan Kabupaten, (iii) Jalan Poros Desa, dan (iv) Jalan Lingkungan. Kecamatan-kecamatan yang dilalui jalan provinsi, yaitu: (i) Kecamatan Cawas 8,10 km; (ii) Kecamatan Pedan 6,10 km; (iii) Kecamatan Tulung 6,00 km; serta (iv) Kecamatan Ceper 5,0 km.

Jenis/kategori jalan kabupaten yang tersebar di seluruh kecamatan adalah (i) Kecamatan Gantiwarno 42,54 km; (ii) Kecamatan Klaten Tengah 42,88 km; (iii) Kecamatan Prambanan 33,80 km; dan (i) Kecamatan Karangnongko 38,75 km. Gambaran tersebut dapat dilihat pada tabel dibawah ini.

**Tabel 2.144 Panjang Jalan Berdasar Jenis Jalan Menurut Kecamatan di Kabupaten Klaten Tahun 2023 (dalam km)**

No.	Kecamatan	Jalan Provinsi	Jalan Kabupaten	Jalan Poros Desa	Jalan Lingkungan
1	Prambanan	-	33,80	78,58	43,35
2	Gantiwarno	-	42,54	136,95	27,90
3	Wedi	-	24,88	88,06	48,16
4	Bayat	-	24,95	87,81	93,13
5	Cawas	8,10	37,18	101,21	87,33
6	Trucuk	0,94	32,05	104,63	98,28
7	Kalikotes	-	18,20	84,68	74,37
8	Kebonharum	-	20,44	42,82	10,72
9	Jogonalan	-	21,23	81,14	65,71
10	Manisrenggo	-	21,63	105,84	51,05
11	Karangnongko	-	33,75	74,54	37,73
12	Ngawen	2,90	23,64	64,46	58,70
13	Ceper	5,00	14,99	81,57	77,25
14	Pedan	6,10	24,66	64,52	75,00
15	Karangdowo	-	22,14	107,31	37,31
16	Juwiring	-	29,02	121,64	83,07
17	Wonosari	-	28,07	54,81	57,82
18	Delanggu	-	20,92	57,54	57,41
19	Polanharjo	-	28,56	95,26	56,27
20	Karanganom	-	23,41	100,65	81,08



No.	Kecamatan	Jalan Provinsi	Jalan Kabupaten	Jalan Poros Desa	Jalan Lingkungan
21	Tulung	6,00	32,49	107,33	79,39
22	Jatinom	4,40	32,17	83,55	98,78
23	Kemalang	-	33,04	137,45	26,10
24	Klaten Selatan	-	24,97	59,28	30,40
25	Klaten Tengah	-	42,88	24,85	13,46
26	Klaten Utara	1,40	29,23	24,50	24,77
	<b>JUMLAH</b>	<b>34,84</b>	<b>720,85</b>	<b>2.171,00</b>	<b>1.494,61</b>

Sumber: Kabupaten Klaten Dalam Angka, 2023 & DPU PR, 2023

#### 2.4.2.5. Sarana Akomodasi

Sarana akomodasi penunjang perkembangan sektor pariwisata di Kabupaten Klaten terdapat sarana akomodasi penginapan sebanyak 42 hotel/losmen. Walaupun belum ada yang berbintang, tetapi cukup memadai bagi wisatawan asing maupun domestik. Sedangkan untuk *Tour and Travel* (biro perjalanan) sudah tersedia sebanyak 18 buah dengan perincian dapat dilihat pada tabel di bawah ini.

**Tabel 2.145 Biro Perjalanan di Kabupaten Klaten**

Biro Perjalanan	
1. PT Ekapari	10. Persada Indah Tour
2. CV. Dewa Nusantara Tour	11. Sargedde Tour and Travel
3. CV. Pulo Mas Tour	12. Pradana Tour
4. PT. Danita Tour Service	13. Selendang Sutera
5. Adi Tour	14. Bintang Timur
6. Giri Sampurna Putra Tour	15. Galihayu Tour and Travel
7. H and R Tour	16. Astuti Pinastika Tour
8. Multi Pratama	17. Graphindo Tour Travel
9. Sembilan Buana Tour	18. Kharisma Tour

Sumber: Dinas Pariwisata. Kebudayaan. Pemuda dan Olahraga Kab. Klaten, 2020

#### 2.4.3. Fokus Iklim Berinvestasi

Kondisi perekonomian Kabupaten Klaten diukur dari berbagai variabel makro seperti PDRB dan laju pertumbuhan ekonomi, dimana tingginya kedua variabel tersebut sangat mendukung masuknya investasi baik dalam bentuk Penanaman Modal Dalam Negeri (PMDN) maupun Penanaman Modal Asing (PMA).

##### 1. Penanaman Modal dalam Negeri (PMDN)

Penanaman Modal Dalam Negeri adalah kegiatan menanam modal untuk melakukan usaha di wilayah Negara Kesatuan Republik Indonesia yang dilakukan oleh penanam modal dalam negeri dengan menggunakan modal dalam negeri, baik perorangan maupun badan usaha bisa menjadi penanam modal dalam negeri tersebut.

Dapat dilihat di tabel 2.146 bahwa jumlah investor, jumlah nilai investasi dan Persentase kenaikan investasi pada tahun 2019-2023 mengalami fluktuasi.



Pada tahun 2023 jumlah investor mengalami kenaikan menjadi 16.435 investor, jumlah nilai investasi sebesar 26% jika dibandingkan tahun 2022. Hal ini disebabkan oleh iklim usaha yang mulai bangkit dan kondusif pasca Pandemi Covid-19, kemudahan perizinan berusaha terutama untuk pelaku usaha menengah mikro kecil, serta adanya kebijakan penanaman modal berupa peraturan daerah pemberian insentif dan kemudahan investasi. Selain itu, proses perizinan berusaha yang saat ini memang cukup mudah merupakan salah satu faktor yang membuat nilai investasi meningkat.

Perkembangan PMDN di Kabupaten Klaten Tahun 2019-2023 dapat dilihat pada tabel berikut.

**Tabel 2.146 Perkembangan Realisasi PMDN di Kabupaten Klaten Tahun 2019-2023**

Indikator	Tahun				
	2019	2020	2021	2022	2023
Jumlah investor berskala nasional (PMDN) (investor)	870	4.743	3984	6273	16435
Jumlah nilai investasi berskala nasional (PMDN) (Rp. dalam ribuan)	1.914.915.766	698.896.464	1.377.467.139	3.549.341.388	4.472.800.205.021
Kenaikan / penurunan Nilai Realisasi PMDN (persentase)	733	-64	97	158	26

Sumber: DPMPSTSP Kab. Klaten, 2024

## 2. Penanaman Modal Asing

Penanaman Penanaman Modal Asing adalah kegiatan menanam modal untuk melakukan usaha di wilayah negara Republik Indonesia yang dilakukan oleh penanam modal asing, baik menggunakan modal asing sepenuhnya atau berpatungan dengan penanam modal dalam negeri. Nilai investasi PMA di Kabupaten Klaten dalam kurun waktu Tahun 2019-2023 mengalami fluktuasi. Namun di tahun 2023 ini, nilai investasi PMA mulai mengalami peningkatan sebesar 16%. Begitu pula dilihat dari jumlah investor PMA yang berinvestasi di Kabupaten Klaten juga mengalami peningkatan, di tahun 2022 sejumlah 23 investor, sedangkan di tahun 2023 meningkat menjadi 29 investor. Hal ini menunjukkan bahwa kepeminatan investor asing untuk berinvestasi di Kabupaten Klaten cukup banyak.

Beberapa faktor yang menjadi daya tarik bagi investor asing untuk berinvestasi di Kabupaten Klaten antara lain letak Kabupaten Klaten yang



strategis diantara kota besar yaitu Yogya dan Solo, kemudahan perizinan satu pintu dengan telah beroperasionalnya Mal Pelayanan Publik, pengurusan perizinan berusaha yang mudah dengan adanya OSS RBA, Upah Minimum Regional Kabupaten Klaten dinilai cukup terjangkau dibanding dengan Kabupaten/Kota lain. Selain itu, Kabupaten Klaten memiliki potensi zona peruntukkan industri yang banyak diminati oleh calon investor, yaitu di Desa Troketon dan Desa Kaligawe, Kecamatan Pedan. Meskipun penyediaannya bagi investor belum difasilitasi secara maksimal oleh Pemerintah Kabupaten Klaten. Perkembangan PMA di Kabupaten Klaten Tahun 2018-2022 dapat dilihat pada tabel berikut.

**Tabel 2.147 Perkembangan Realisasi PMA di Kabupaten Klaten Tahun 2019-2023**

Indikator	Tahun				
	2019	2020	2021	2022	2023
Jumlah investor berskala nasional (PMA) (investor)	15	5	18	23	29
Jumlah nilai investasi berskala nasional (PMA) (US\$ dalam ribu)	11.491	4.721	19.794	44.066	51.0186
Rasio daya serap tenaga kerja (PMA) (Orang)	224	12	231	296	2324
Kenaikan / penurunan Nilai Realisasi PMA (Persentase)	272	-59	319	139	16

Sumber: DPMPSTSP Kab. Klaten. 2024

Faktor penting lain yang juga mempengaruhi pertumbuhan ekonomi daerah adalah penanaman modal/investasi. Penanaman modal/ investasi tidak bisa dilepaskan dari sektor usaha industri, dimana semakin besar dan berkembang industri di suatu daerah semakin besar pula investasi yang ditanamkan dalam daerah tersebut.

Jumlah investasi PMA dan PMDN di tahun 2023 ini mengalami peningkatan. Untuk PMA, capaian tahun 2022 sebesar US\$ 44 juta sedangkan capaian di tahun 2023 yaitu sebesar US\$ 51 juta. Sedangkan untuk PMDN, capaian tahun 2022 sebesar Rp 3,5 triliun sedangkan capaian tahun 2023 yaitu sebesar Rp 4,4 triliun. Hal ini menunjukkan bahwa iklim investasi di Kabupaten Klaten sudah mulai membaik. Para pelaku usaha baik asing maupun dalam negeri, baik usaha besar maupun UMKM sudah mulai bangkit lagi setelah beberapa waktu lalu terdampak pandemi *Covid-19*. Selain itu proses perizinan berusaha yang mudah melalui OSS RBA juga merupakan salah satu faktor yang membuat investasi di Kabupaten Klaten meningkat, yang tentunya diikuti oleh komitmen Pemerintah Kabupaten Klaten untuk memberikan fasilitasi kemudahan berusaha bagi para pelaku usaha.

Investasi di Kabupaten Klaten saat ini terkendala pada ketersediaan lahan, mahal nya harga tanah dan diturunkannya status bandara Adi Sumarmo di Surakarta dan Bandara Ahmad Yani di Semarang yang semula merupakan



Bandara Internasional menjadi Bandara Regional akan memberikan dampak tersendiri terhadap investor, namun demikian telah dilakukan upaya-upaya untuk menarik investor dengan memberikan kemudahan perijinan melalui Mal Pelayanan Publik dan memberikan insentif, selain itu dengan letak Kabupaten Klaten yang sangat strategis antara 2 kota besar yaitu Yogyakarta dan Surakarta akan menjadi daya tarik tersendiri, apalagi di dukung adanya pembangunan jalan Tol Yogya-Solo.

#### 2.4.3.1. Perdagangan

Sektor perdagangan merupakan salah satu kegiatan ekonomi yang mempunyai keterkaitan dengan sektor-sektor lain yang berperan sebagai penggerak utama perekonomian di daerah, untuk mendorong peningkatan pendapatan masyarakat, mengurangi pengangguran dan menurunkan angka kemiskinan.

Menurutnya dalam upaya penataan sektor ekonomi, arah kebijakan Pemkab Klaten fokus pada penurunan angka kemiskinan yang meningkat akibat pandemi *Covid-19* sejak 2020. Peningkatan jenis pelatihan berdasarkan klaster kompetensi dunia usaha menjadi prioritas di tahun 2023. Belum maksimalnya omset penjualan dikarenakan banyaknya UMKM yang tutup dan tidak beroperasi pasca pandemi *Covid-19* pada tahun 2020 serta lemahnya tingkat perlindungan konsumen.

Beberapa upaya dilakukan dalam rangka pemulihan ekonomi antara lain dengan melakukan pembinaan pedagang kaki lima beserta kelembagaannya, pembinaan bagi UMKM dalam bentuk fasilitasi pameran untuk produk UMKM baik di tingkat lokal dalam kabupaten maupun pengiriman UMKM untuk mengikuti pameran ditingkat nasional, meningkatkan kesadaran masyarakat untuk lebih cinta produk lokal, menerapkan Sistem Penjualan Sistem Online, fasilitasi permodalan bagi pelaku usaha. Hal ini juga mendukung percepatan Penggunaan Produk Dalam Negeri (P3DN) sesuai dengan amanat Inpres No. 2 tahun 2022 tentang Percepatan Peningkatan Penggunaan Produk Dalam Negeri dan Produk Usaha Mikro, Usaha Kecil, dan Koperasi dalam rangka menyukseskan gerakan nasional Bangga Buatan Indonesia pada pelaksanaan pengadaan barang/jasa Pemerintah. Selain itu juga gerakan cinta produk lokal sebagaimana tertuang dalam Peraturan Bupati Klaten Nomor 27 Tahun 2019 tentang Penggunaan Slogan Aku Cinta Produk Klaten. Gambaran pasar menurut jenisnya dapat dilihat pada terlihat pada tabel di bawah ini.

**Tabel 2.148 Pasar Menurut Jenisnya di Kabupaten Klaten Tahun 2019–2023**

Uraian	Tahun				
	2019	2020	2021	2022	2023
01 Toko Swalayan	573	604	705	759	776



Uraian	Tahun				
	2019	2020	2021	2022	2023
02 Pasar Umum/Rakyat	85	85	85	91	91
03 Pasar Hewan	12	12	12	10	10
04 Pasar Buah	1	1	1	1	1
05 Pasar Sepeda	4	4	4	1	1
06 Pasar Ikan	0	0	0	0	-
07 Lain-Lain / Pasar Burung	3	3	3	2	1
08 Pasar Klitikan	1	1	1	1	1
<b>Jumlah</b>	<b>679</b>	<b>710</b>	<b>811</b>	<b>865</b>	<b>881</b>

Sumber: Dinas Koperasi dan UKM dan Perdagangan Kabupaten Klaten, 2023

Toko swalayan yang paling dominan pada tahun 2019-2023, dimana selalu ada perkembangan atau bertambah. Hal ini disebabkan karena masyarakat yang berkembang seiring dengan perkembangan penduduk dan teknologi, serta kondisi iklim usaha yang kondusif di daerah. Di samping itu, pemerintah juga memberikan kemudahan kepada pelaku usaha atau masyarakat untuk mendirikan toko swalayan dengan syarat-syarat tertentu sesuai peraturan yang berlaku.

Disamping itu dari sejumlah 51 pasar tradisional milik Pemerintah Daerah masih banyak yang belum di revitalisasi, sampai dengan tahun 2018 ada 17 pasar yang direvitalisasi, dan Tahun 2019 ada 1 pasar yang direvitalisasi, sedangkan di tahun 2020 tidak ada pasar yang direvitalisasi karena dampak pandemi *Covid-19*. Pada tahun 2021 ada 2 pasar Pemda yang direvitalisasi yaitu pasar sungkur dan pembangunan pasar Klaten 3 lantai. Dalam pembangunan pasar Klaten 3 lantai dilaksanakan secara multi years oleh Kementerian Perdagangan RI dengan konsep pasar modern guna memberikan kenyamanan baik kepada pedagang maupun pembeli dengan harapan dapat lebih meningkatkan pergerakan perekonomian daerah. Pada tahun 2022 revitalisasi pasar masih melanjutkan pembangunan pasar Klaten 3 lantai, yang rencananya akan selesai pada pertengahan tahun 2023. Pada tahun 2022 tidak dilaksanakan revitalisasi Pasar dan Pada tahun 2023 dilaksanakan revitalisasi pasar Babadan Teloyo Wonosari

Dalam mendukung peningkatan daya saing produk diperlukan fasilitasi kemudahan perijinan bagi pelaku UKM seperti fasilitasi PIRT dan pelatihan serta pendampingan dari hulu sampai hilir. Pada tahun 2023 terdapat 4.384 unit usaha dibidang olahan pangan masih banyak yang produksinya belum memiliki PIRT. Sampai dengan tahun 2020 fasilitasi PIRT sebanyak 119 UKM, tahun 2021 UKM sebanyak 20 UKM, tahun 2022 sebanyak 140 UKM dan pada tahun 2023 sebanyak 60 UKM, sehingga masih banyak UKM yang perlu mendapatkan fasilitasi untuk mendapatkan PIRT.

Cakupan bina kelompok usaha informal menunjukkan kondisi fluktuatif. Pada tahun 2018 sebesar 7,34% selanjutnya di tahun 2019 mengalami



peningkatan cukup tinggi sebesar 37,38% , pada tahun 2020 sebesar 8,36%, pada tahun 2021 sebesar 1,99% pada tahun 2022 sebesar 1,90%, kemudian pada tahun 2023 dalam rangka pemulihan dan penguatan ekonomi daerah telah dilakukan beberapa upaya pembinaan pada jumlah PKL Jumlah PKL di kabupaten klaten sebanyak 4.935 PKL dari 8.044 PKL atau sebesar 61,35%.

Berikut cakupan bina kelompok usaha informal di Kabupaten Klaten.

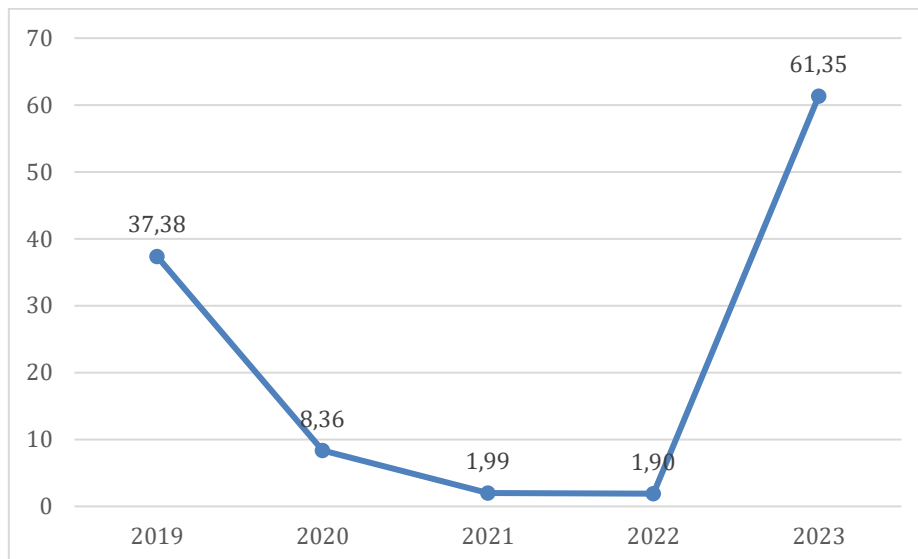

Sumber: : Dinas Koperasi dan UKM dan Perdagangan Kabupaten Klaten, 2024

**Gambar 2.94 Cakupan Bina Kelompok Usaha Informal di Kabupaten Klaten Tahun 2019-2023**

Sejalan dengan kebijakan dalam Undang-undang nomor 23 tahun 2014 tentang Pemerintah Daerah mengamanatkan bahwa pelaksanaan Metrologi Legal diserahkan kewenangannya dari provinsi ke kabupaten pada Tahun 2018. Dalam hal ini, Kabupaten Klaten telah memiliki Peraturan Daerah Nomor 24 Tahun 2017 tentang Penyelenggaraan Tera/Tera Ulang yang akan melakukan Tera/Tera Ulang kepada wajib tera dalam rangka optimalisasi perlindungan konsumen demi terwujudnya usaha perdagangan yang aman, tertib dan terkendali. Oleh karena itu, diperlukan kesiapan penyediaan sarana prasarana dan sumberdaya manusia guna mendukung kelembagaan unit pengelola meteorologi.

#### 2.4.3.2. Perindustrian

Pertumbuhan sektor lapangan usaha industri pengolahan di Kabupaten Klaten dari tahun 2019-2023 mengalami perkembangan yang fluktuatif. Pada tahun 2020 mengalami kontraksi yang cukup dalam menjadi -1,20% dampak adanya pandemi Covid19. Sedangkan pada tahun 2021 mulai mengalami peningkatan menjadi 3,68% dan tahun 2022 kembali meningkat menjadi 3,91%. Tahun 2023 mengalami sedikit penurunan karena pelaku usaha yang sebelumnya dari buruh pabrik kembali bekerja di pabrik dan meninggalkan usahanya. Untuk sektor lapangan usaha industri pengolahan saat ini sudah mulai bangkit dan pulih kembali



walaupun belum kembali pulih secara normal jika di banding sebelum adanya pandemi *Covid-19*. Guna mendukung percepatan pemulihan pertumbuhan ekonomi di sektor industri untuk mendukung Percepatan Penggunaan Produk Dalam Negeri (P3DN) sebagaimana yang diinstruksikan oleh Presiden Republik Indonesia melalui gerakan cinta produk lokal, maka perlu adanya peran pemerintah untuk memfasilitasi pelaku IKM untuk meningkatkan daya saing produk yang berorientasi ekspor.

Hal ini perlu menjadi perhatian Pemerintah Kabupaten Klaten, sebab dalam hal kontribusi terhadap PDRB kabupaten, sektor industri memiliki peran cukup besar. Perkembangan perindustrian berdasarkan pertumbuhan dan kontribusinya terhadap PDRB Kabupaten Klaten selama Tahun 2018-2022, dapat dilihat pada tabel berikut.

**Tabel 2.149 Realisasi Kinerja Indikator Perindustrian Kabupaten Klaten Tahun 2019-2023**

Indikator	Satuan	Tahun				
		2019	2020	2021	2022	2023
Pertumbuhan Industri	%	6,50	-1,20	3,68	3,91	2,79
Kontribusi sektor industri terhadap PDRB	%	37,03	37,39	37,72	37,29	37,29

Sumber: *Disperinaker Kab. Klaten, 2024*

Beberapa langkah strategis dapat dilakukan untuk meningkatkan pertumbuhan industri di Kabupaten Klaten agar dapat meningkatkan konsumsi produk dalam negeri, antara lain melalui kebijakan P3DN serta mendorong para pelaku industri untuk meningkatkan kualitas produknya yang berorientasi ekspor.

Dalam komponen PDRB Kabupaten Klaten, sektor industri manufaktur dibentuk oleh sub sektor industri besar, menengah, kecil dan rumah tangga. Sektor industri sebagai sektor andalan memberikan andil yang besar bagi perekonomian di Kabupaten Klaten yaitu memberikan sumbangan terhadap PDRB sebesar 37,29% (17.382.637,68 juta) pada Tahun 2022. Tahun 2023 data belum berubah dikarenakan sampai saat ini data dari BPS belum keluar.. Basis ekonomi untuk sektor industri manufaktur berdasarkan sebaran di tingkat kecamatan yang menempati 5 (lima) besar adalah: (1) Kecamatan Ceper; (2) Kecamatan Trucuk; (3) Kecamatan Wedi; (4) Kecamatan Prambanan; dan (5) Kecamatan Jogonalan.

Perusahaan industri besar dan sedang menurut kecamatan di Kabupaten Klaten Tahun 2023 terdiri dari berbagai bidang industri seperti industri makanan dan minuman, tembakau, tekstil, pakaian jadi, kayu dan furniture, kertas dan percetakan, serta logam dan besi. Industri besar dan sedang merupakan bagian tak terpisahkan dari keseluruhan sektor industri dimana selama tahun 2018-2022 yang mengalami peningkatan adalah perusahaan industri tekstil, sedangkan industri lainnya cenderung stabil.



Industri logam dan besi banyak terdapat di Kecamatan Ceper, Karangnom, Polanharjo dan Delanggu. Industri kertas dan percetakan terdapat di Kecamatan Klaten Utara dan Klaten Tengah. Industri kayu dan furniture terdapat di Kecamatan Ceper, Trucuk, Cawas, Juwiring, Ngawen, dan Klaten Utara.

Secara keseluruhan pengembangan industri kecil dan menengah dilakukan melalui Pola Klaster, dimana sampai dengan saat ini terdapat 11 (sebelas) Klaster yang terdiri dari : (1) Klaster Batik yang tersebar di Kecamatan Bayat, Kalikotes, Kemalang, Prambanan, Wedi, Pedan dan Manisrenggo; (2) Klaster Lurik yang tersebar di Kecamatan Pedan, Cawas, Bayat, Trucuk, Juwiring dan Karangdowo; (3) Klaster Konveksi yang tersebar di Kecamatan Wedi, Ngawen, Jogonalan, Pedan, Wonosari, Karangnom, Jogonalan, Kalikotes, Klaten Utara, Klaten Tengah, Klaten Selatan, Kemalang, Karangnongko, Delanggu, Polanharjo dan Ceper; (4) Klaster Logam yang tersebar di Kecamatan Ceper, Delanggu, Karangnom, Wonosari, Polanharjo dan Jatinom; (5) Klaster Keramik yang tersebar di Kecamatan Wedi dan Bayat; (6) Klaster Makanan Olahan yang tersebar di Kecamatan Wedi, Jogonalan, Kalikotes, Klaten Utara, Klaten Tengah, Klaten Selatan, Kemalang, Prambanan, Gantiwarno, Karangnom, Ceper, Bayat, Cawas dan Jatinom; (7) Klaster Lereng Merapi di Kecamatan Kemalang; (8) Klaster Mebel tersebar di Kecamatan Cawas, Trucuk, Klaten Utara dan Juwiring; (9) Klaster Desa Wisata tersebar di Kecamatan Prambanan, Ngawen, Wedi, Cawas, Bayat, Polanharjo, Tulung, Karangnongko, Kebonarum, Kemalang, Jogonalan, Manisrenggo, Kalikotes, Wonosari, Trucuk, Karangdowo, Karangnom, Jatinom, Klaten Selatan, Juwiring dan Ceper; (10) Klaster Handycraft tersebar di Kecamatan Ceper, Klaten Utara, Klaten Selatan, Juwiring, Wonosari, Bayat, Pedan, Kemalang, Karangnongko, Polanharjo, Karangnom, Jogonalan, Ngawen dan Prambanan; (11) Klaster Minapolitan yang tersebar di Kecamatan Karangnom, Tulung, Polanharjo, Klaten Selatan, Kebonarum dan Ngawen. Untuk sentra industri tembakau terdapat di Kecamatan Prambanan, Kemalang, Karangnongko, Manisrenggo, Kebonarum, Wedi, Klaten Utara, Ngawen, Kalikotes, Tulung, Jatinom, Gantiwarno, Trucuk, Karangdowo, Pedan, Jogonalan, Bayat dan Ceper. Perkembangan jumlah Industri dan Tenaga Kerja Menurut Kelompok Usaha Tahun 2019–2023 disajikan pada tabel dibawah ini.

**Tabel 2.150 Jumlah Industri dan Tenaga Kerja Menurut Kelompok Usaha di Kabupaten Klaten Tahun 2019-2023**

Kelompok Industri		Jumlah Unit Usaha	Jumlah Tenaga Kerja	Investasi (Jutaan Rp)	Nilai Produksi (Jutaan Rp)	
<b>I</b>	<b>INDUSTRI BESAR / MENENGAH</b>					
1	Industri Logam Mesin Kimia dan Aneka (ILMKA)	96	7.907	337.934.160	1.742.348.134	
2	Industri Hasil Pertanian dan Kehutanan	49	5.110	250.955.188	1.157.048.530	
Sub Jumlah I		2023	145	12.717	588.829.348	2.899.396.664



Kelompok Industri		Jumlah Unit Usaha	Jumlah Tenaga Kerja	Investasi (Jutaan Rp)	Nilai Produksi (Jutaan Rp)	
	2022	139	12.717	588.829.348	2.899.096.664	
	2021	139	12.717	588.829.348	2.899.096.664	
	2020	139	12.845	588.829.348	2.899.096.664	
	2019	138	12.839	588.538.936	2.897.649.286	
<b>II</b>	<b>INDUSTRI KECIL</b>					
1	Industri Logam Mesin Kimia dan Aneka (ILMKA)	17.667	71.966	546.158.019	2.277.683.656	
2	Industri Hasil Pertanian dan Kehutanan	17.092	69.605	446.074.985	1.861.496.473	
	Sub Jumlah II	2023	34.759	141.571	992.233.004	4.139.180.129
		2022	34.698	141.266	992.202.504	4.139.119.129
		2021	33.657	137.028	962.436.429	4.014.945.555
		2020	34.698	141.266	992.202.504	4.139.119.129
		2019	34.692	141.238	992.004.183	4.138.549.952
	Jumlah I + II	2023	34.904	154.288	1.581.062.352	7.038.576.793
		2022	34.837	154.111	1.581.031.692	7.038.215.793
		2021	33.796	149.745	1.554.209.924	6.928.537.702
		2020	34.837	154.111	1.581.031.692	7.038.215.793
		2019	34.830	154.0772	1.580.543.119	7.036.199.238

Sumber: Disperinaker Kab. Klaten, 2024

Pertumbuhan Industri Menengah dan Besar pada tahun 2022 dan 2023 tetap yaitu sebanyak 139 unit usaha, dengan nilai investasi tahun 2022 sebesar Rp. 588.829.348,- dan tahun 2023 sebesar Rp 588.829.348-. Sedangkan untuk industri kecil pada Tahun 2022 sebanyak 34.698 unit usaha, tahun 2023 tetap sebanyak 34.698 unit usaha dengan nilai investasi tahun 2022 sebesar Rp 992.202.504,- dan tahun 2023 sebesar Rp 992.202.504.

Industri mebel dari sejumlah 619 unit usaha yang tergabung dalam klaster mebel sampai dengan Tahun 2023 baru terdapat 68 unit usaha yang memiliki Sistem Verifikasi Legalitas Kayu (SVLK). Sehingga masih cukup banyak yang perlu difasilitasi dan di dorong untuk mendapatkan SVLK sebagai salah satu persyaratan ekspor mebel ke Eropa dan beberapa negara lainnya. Di sisi lain, dari 34.698 IKM yang memiliki daya saing pada Tahun 2023 mencapai 8,41% meningkat jika dibandingkan Tahun 2022 yang sebesar 3,28%, tetapi masih diperlukan upaya untuk terus dapat meningkatkan daya saing bagi IKM di Kabupaten Klaten.

Dampak *Covid-19* berakibat pada keberlangsungan usaha dan produksi bagi Industri Kecil Menengah (IKM),, berkurangnya alih transfer teknologi secara umum, produktivitas sentra industri menurun, terganggunya *supply* bahan baku serta berkurangnya permintaan pasar. Sebagai upaya untuk mengantisipasi hal tersebut diperlukan pelatihan industri klaster, pembinaan sentra-sentra industri daerah, perlunya diterapkan teknologi industri yang tepat guna serta peningkatan daya saing industri melalui fasilitasi SNI dan Sistem Verifikasi Legalitas Kayu (SVLK).



Selain itu untuk meningkatkan produk UMKM agar mampu berdaya saing dan naik kelas yang berorientasi ekspor serta mendukung program Percepatan Penggunaan Produk Dalam Negeri (P3DN) sebagaimana tercantum dalam Instruksi Presiden Nomor 2 Tahun 2022, perlu adanya dukungan kepada pelaku usaha agar mampu tumbuh dan berkembang serta dapat membuka lapangan usaha yang dapat memberikan dampak positif dan mampu menjadi daya ungkit dalam pergerakan perekonomian masyarakat, maka diperlukan adanya dukungan melalui fasilitasi, kolaborasi, inovasi dan kreatifitas yang dapat memberikan nilai tambah serta dapat memberikan dampak pada pemberdayaan masyarakat, peningkatan pendapatan, sehingga kesejahteraan masyarakat dapat meningkat perlu adanya gerakan Cinta Produk Klaten sebagaimana tertuang dalam Peraturan Bupati Klaten Nomor 27 Tahun 2019 tentang Penggunaan Slogan Aku Cinta Produk Klaten. Sedangkan produk IKM terfasilitasi sertifikasi Tingkat Komitmen Dalam Negeri (TKDN) sebagaimana data untuk tahun 2023 sebagai berikut :

**Tabel 2.151 Data IKM yang sudah bersertifikat TKDN Kabupaten Klaten Tahun 2023**

No	Tahun	Jumlah IKM terfasilitasi Sertifikasi TKDN	Jumlah IKM Sertifikasi TKDN Secara Mandiri	Jumlah
1	2023	35	19	54

Sumber: Disperinaker Kab. Klaten, 2024

#### 2.4.4. Fokus Sumber Daya Manusia

Indeks Pembangunan Manusia (IPM) merupakan suatu indeks komposit yang menunjukkan capaian keberhasilan pembangunan manusia di suatu wilayah. Keberhasilan pembangunan manusia dapat dinilai dari teratasinya permasalahan mendasar masyarakat. Permasalahan tersebut di antaranya yaitu kemiskinan, pengangguran, buta huruf, dan ketahanan pangan. Tiga dimensi dasar pembentuk IPM, yaitu: (i) Umur Panjang dan Hidup Sehat (*A Long and Healthy Life*) yang diukur dengan indeks Usia Harapan Hidup; (ii) pengetahuan (*Knowledge*) yang diukur dengan Rata-rata lama sekolah dan Angka harapan lama sekolah, (iii) Standar Hidup Layak (*Decent Standard of Living*) yang diukur dengan Pengeluaran Riil Per Kapita.

Penyusunan Indeks Pembangunan Manusia (IPM) didasarkan pada hasil Survei Sosial Ekonomi Nasional (SUSENAS) yang dilakukan secara *sampling* oleh Badan Pusat Statistik. IPM Kabupaten Klaten mengalami peningkatan secara signifikan dari tahun ke tahun. Capaian IPM Kabupaten Klaten pada Tahun 2019 sebesar 76,68 dan telah mencapai 77,07 pada Tahun 2023. Adapun hasil penghitungan IPM Kabupaten Klaten tersaji pada tabel berikut.



**Tabel 2.152 Indeks Pembangunan Manusia (IPM)  
di Kabupaten Klaten Tahun 2019-2023**

Indikator IPM	Tahun				
	2019	2020	2021	2022	2023
Usia harapan Hidup (UHH)	76,68	76,78	76,86	76,95	77,07
Angka harapan lama sekolah (HLS)	13,24	13,25	13,39	13,4	13,41
Rata-rata lama sekolah (RLS)	8,31	8,58	8,81	9,09	9,27
Pengeluaran Riil Per kapita (dln Ribuan Rp)	12.074	11.921	12.017	12.522	12.968
<b>IPM</b>	<b>75.29</b>	<b>75.56</b>	<b>76.12</b>	<b>76.95</b>	<b>77.59</b>

Sumber: Badan Pusat Statistik Kabupaten Klaten, 2024

Perbandingan hasil penghitungan IPM di Kawasan Subosukowonosraten pada Tahun 2023, menempatkan Kabupaten Klaten pada posisi ke-3 setelah Kota Surakarta dan Kabupaten Sukoharjo. Tabel perbandingan penghitungan IPM Kawasan Subosukowonosraten dapat dilihat pada tabel berikut.

**Tabel 2.153 Perbandingan Komponen Penyusun IPM se-Solo Raya Tahun 2023**

Kabupaten	UHH	HLS	RLS	Pengeluaran Perkapita (Rp 000)	IPM	Peringkat Provinsi
Klaten	77.07	13.41	9.27	12.968	77.59	3
Boyolali	76.23	12.66	8.09	13.716	75.41	5
Sukoharjo	77.86	13.91	9.84	12.319	78.65	2
Wonogiri	76.56	12.52	7.67	10.283	71.97	7
Sragen	75.97	12.92	7.87	13.439	75.10	6
Karanganyar	77.72	13.71	9.02	12.260	77.31	4
Surakarta	77.63	14.90	11.00	15.870	83.54	1

Sumber: Badan Pusat Statistik Kabupaten Klaten, 2024

Masalah pembangunan yang harus diatasi setiap daerah adalah jumlah pengangguran dan ketersediaan lapangan kerja. Jumlah pencari kerja di Kabupaten Klaten dari Tahun 2019-2023 bersifat fluktuatif. Perkembangan IPM Kabupaten Klaten jika disandingkan dengan capaian IPM tingkat Provinsi Jateng dan capaian IPM Nasional adalah seperti tergambar sebagai berikut:

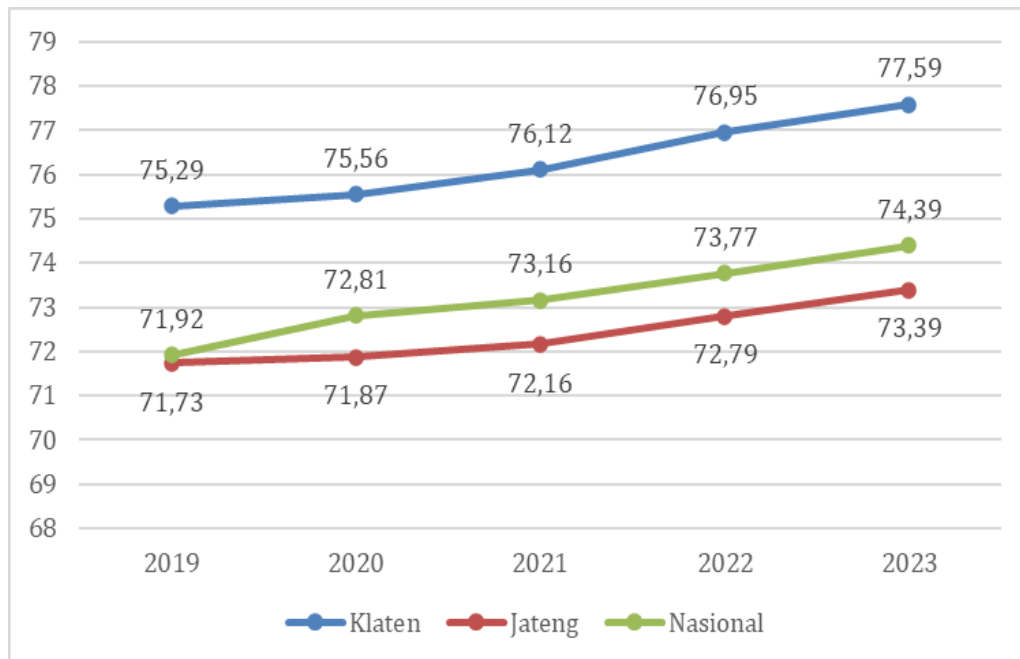

Sumber: BPS Prov. Jateng, 2024

### Gambar 2.95 Capaian IPM Nasional Provinsi Jateng dan Kabupaten Klaten Tahun 2023

Dari grafik di atas dapat dilihat bahwa perkembangan IPM Kabupaten Klaten selama 5 (lima) tahun terakhir selalu di atas capaian IPM Provinsi Jawa Tengah maupun Nasional. Hal ini menunjukkan keberhasilan pembangunan daerah Kabupaten Klaten khususnya di sektor-sektor pendukung capaian IPM seperti pendidikan, kesehatan dan perekonomian.

## 2.5. Evaluasi Pelaksanaan Program dan Kegiatan Tahun 2023 dan Realisasi RPJMD

Evaluasi pelaksanaan pembangunan sebagaimana amanat Undang-Undang Nomor 25 Tahun 2004 tentang Sistem Perencanaan Pembangunan Nasional (SPPN) merupakan salah satu dari empat tahapan perencanaan pembangunan, yang meliputi: (1) penyusunan; (2) penetapan; (3) pengendalian dan perencanaan; serta (4) evaluasi pelaksanaan perencanaan. Selain itu, berdasarkan Peraturan Menteri Dalam Negeri Nomor 86 Tahun 2017 Pasal 1 Ayat 23 yang menyebutkan bahwa pengendalian dan evaluasi pembangunan daerah sangat diperlukan dalam menilai hasil realisasi kinerja dan keuangan untuk memastikan tercapainya target secara ekonomis, efisien, dan efektif.

Hasil Evaluasi ini akan digunakan sebagai bahan masukan dalam menyusun perbaikan kebijakan ataupun perencanaan pembangunan pada Tahun berikutnya. Untuk itu, informasi akurat dari para pemangku kepentingan khususnya para pelaksana pembangunan sangat penting dan sangat berpengaruh terhadap hasil evaluasi ini.



### **2.5.1. Evaluasi Capaian Kinerja Penyelenggaraan Pemerintah Daerah Tahun 2023**

Untuk mencapai misi, tujuan, dan sasaran pembangunan daerah yang telah ditetapkan, maka digunakan indikator kinerja pemerintah daerah yang mengacu pada Rencana Pembangunan Jangka Menengah Daerah (RPJMD) Kabupaten Klaten Tahun 2021-2026 yang terbagi dalam beberapa aspek, fokus dan urusan bidang. Pada evaluasi ini sebagai identifikasi terhadap capaian pada Tahun 2022 terhadap pencapaian target RKPD Tahun 2023, dengan penjelasan status capaian sebagai berikut :

1. Sangat Tinggi, untuk capaian terhadap target Tahun 2023 sebesar  $91\% \leq 100\%$  dengan notifikasi ST;
2. Tinggi, untuk capaian terhadap target Tahun 2023 sebesar  $76\% \leq 90\%$  dengan notifikasi T;
3. Sedang, untuk capaian terhadap target Tahun 2023 sebesar  $66\% \leq 75\%$  dengan notifikasi S;
4. Rendah, untuk capaian terhadap target Tahun 2023 sebesar  $51\% \leq 65\%$  dengan notifikasi R;
5. Sangat Rendah untuk capaian terhadap target Tahun 2023 sebesar  $\leq 50\%$  dengan notifikasi SR; dan
6. Capaian Menurun, untuk capaian terhadap target Tahun 2023 dibandingkan dengan capaian Tahun 2022 dengan notifikasi #.

Evaluasi kinerja Tahun 2023 terhadap target RKPD Tahun 2023 berdasarkan urusan pemerintahan sebagai berikut:



Tabel 2.154 Capaian Indikator Kinerja Utama Pemerintah Daerah Kabupaten Klaten Tahun 2023

No	Indikator Kinerja Utama (IKU) Daerah	Satuan	Target RPJMD 2021-2026	Realisasi Tahun 2022	Tahun 2023		Tingkat Capaian RKPD Tahun 2023 (%)	Status Capaian	Perangkat Daerah Penanggungjawab
					Target	Realisasi			
(1)	(2)	(3)	(4)	(5)	(6)	(7)	(9)	(10)	(11)
1	Indeks Pembangunan Masyarakat (IPMas)	Indeks	0,75	0,711	0,715	0,697	97,48	ST#	Bapperida
2	Indeks Reformasi Birokrasi	Indeks	70	59,61	60,62	78,38	129,30	ST	Seluruh Urusan
3	Pertumbuhan Ekonomi	%	5,47	5,90	5,90-6,18	5,70	94,37	ST#	Seluruh Urusan
4	Infrastruktur wilayah kondisi baik	%	77,72	76,77	76,72	85,02	110,82	ST	Pekerjaan Umum dan Penataan Ruang
5	Rasio Konektivitas	Rasio	0,15	0,125	0,12	0,125	95,83	ST	Perhubungan
6	Indeks Pembangunan Manusia (IPM)	Indeks	78,15	76,95	77,00	77,59	100,77	ST	Pendidikan, Kesehatan
7	Persentase Penduduk Miskin	%	9,89	12,33	11,69	12,28	105,04	ST	Seluruh Urusan
8	Indeks Pembangunan Gender	Indeks	97,62	96,11	96,75	95,79	99,01	ST	Pemberdayaan Perempuan dan Perlindungan Anak
9	Indeks Kualitas Lingkungan Hidup (IKLH)	Indeks	55,99	62,83	62,83	63,50	101,06	ST	Lingkungan Hidup



Berdasarkan tabel 2.154 Capaian Indikator Kinerja Utama Pemerintah Daerah Kabupaten Klaten Tahun 2023 diatas terdiri dari 9 indikator secara keseluruhan dengan tingkat capaian Sangat Tinggi (ST), akan tetapi ada 2 indikator yang mengalami penurunan dibandingkan dengan capaian tahun 2022, yaitu :

1. Indeks Pembangunan Masyarakat (IPMas) mengalami penurunan di tahun 2023, hal ini dikarenakan adanya perubahan instrumen dan sasaran survey, yang mana tahun sebelumnya ASN sebagai sasaran survey. Mulai tahun 2023 Masyarakat umum sebagai sasaran survey, sehingga sangat berpengaruh terhadap objektivitas dan hasil survey IPMas.
2. Pertumbuhan Ekonomi dimana capaian tahun 2022 sebesar 5,90% sedangkan di tahun 2023 sebesar 5,70% hal ini dikarenakan beberapa hal diantaranya :
  - a. Adanya perubahan perubahan iklim sehingga produksi mengalami penurunan, namun demikian nilai tambahnya tetap lebih tinggi dari tahun sebelumnya
  - b. Transportasi dan akomodasi makan minum di tahun 2022 tumbuh sangat pesat karena dicabutnya aturan terkait PPKM, sarana transportasi umum, khususnya kereta api, dan rumah makan jadi lebih ramai. Sedangkan tahun 2023, perubahannya tetap positif namun tidak melampaui perubahan di 2022



Tabel 2.155 Evaluasi Capaian Kinerja Indikator Tujuan dan Sasaran Daerah Kabupaten Klaten Tahun 2023

Misi	Tujuan	Indikator Tujuan	Sasaran	Indikator Kinerja Sasaran	Satuan	Tahun 2023		Tingkat Capaian (%)	Status Capaian	Urusan Pemerintahan Terkait			
						Target RKPD	Realisasi						
1	2	3	4	5	6	7	8	9	10	11			
1	Mewujudkan tatanan kehidupan masyarakat yang berahlak dan berkepribadian	1.1	Mewujudkan masyarakat yang mempunyai tatanan kehidupan berkepribadian dan berkepribadian pancasila, berjiwa gotong royong dan berwawasan kebangsaan	a.	Indeks Pembangunan Masyarakat (IPMas)			Indeks	0,715	0,697	97,48	ST	8.01 Kesatuan Bangsa dan Politik
				1.1.1	Terwujudnya ketentraman, ketertiban umum dan perlindungan masyarakat	a.	Persentase potensi konflik ideologi, politik, ekonomi, sosial, budaya (ipoleksosbud) yang diselesaikan	%	100	100	100	ST	8.01 Kesatuan Bangsa dan Politik
				b.	Persentase perda dan perkara yang ditegakkan	%	97	100	103	ST	1.05. Ketentraman dan ketertiban serta perlindungan masyarakat		
2	Mewujudkan Tata Kelola Pemerintahan yang baik, profesional, jujur, bersih, transparan, bertanggungjawab dan anti korupsi	2.1	Mewujudkan tata kelola pemerintahan yang baik dan bersih ( <i>Good and Clean Governance</i> )	a.	Indeks Reformasi Birokrasi			Indeks	60,62	78,38	129,30	ST	Seluruh Urusan
				2.1.1	Meningkatnya akuntabilitas dan transparansi dan kinerja pemerintah daerah	a.	Indeks Survey Penilaian Integritas (SPI)	Indeks	81	78,84	97,33	ST	6.01. Pengawasan
				b.	Peringkat/Nilai SAKIP	Nilai	67	66,27	98,9	ST	4.01 Sekretariat Daerah 5.01 Perencanaan 5.05 Penelitian dan Pengembangan		
				c.	Opini Laporan Keuangan	Opini	WTP	WTP	100	ST	5.02. Keuangan Daerah		



Misi	Tujuan	Indikator Tujuan	Sasaran	Indikator Kinerja Sasaran	Satuan	Tahun 2023		Tingkat Capaian (%)	Status Capaian	Urusan Pemerintahan Terkait		
						Target RKPD	Realisasi					
1	2	3	4	5	6	7	8	9	10	11		
										6.01 Pengawasan		
				d.	Indeks Sistem Pemerintahan Berbasis Elektronik (SPBE)	Indeks	3,4	3,70	108,82	ST	2.16. Komunikasi dan Informatika	
										2.21 Persandian		
										2.20 Statistik		
				e.	Indeks Penerapan Sistem Merit ASN	Indeks	259	265,5	102,50	ST	5.03 Kepegawaian	
										5.04 Pendidikan dan Pelatihan		
			2.1.2	Meningkatnya kualitas pelayanan publik	a.	Indeks Kepuasan Masyarakat (IKM)	Indeks	83,48	84,95	101,77	ST	Kabupaten
							88,90	92,10	103,60	ST	2.12. Kependudukan dan Pencatatan Sipil	
							78,01	86,55	110,95	ST	2.23 Perpustakaan	
							78,01	86,55	110,95	ST	2.24 Kearsipan	
							80,99	88,11	108,79	ST	7.01 Kecamatan	
							81,56	80,53	98,72	ST	4.02 Sekretariat DPRD	
							82,98	85,62	103,18	ST	Sekretariat Daerah	
3	Meningkatkan kemandirian ekonomi daerah	3.1	Meningkatkan kemandirian ekonomi daerah	a.	Pertumbuhan Ekonomi		%	5,90-6,18	5,70	94,37	ST	Seluruh Urusan



Misi	Tujuan	Indikator Tujuan	Sasaran	Indikator Kinerja Sasaran	Satuan	Tahun 2023		Tingkat Capaian (%)	Status Capaian	Urusan Pemerintahan Terkait				
						Target RKPD	Realisasi							
1	2	3	4	5	6	7	8	9	10	11				
berbasis sektor unggulan daerah berdasarkan ekonomi kerakyatan	berbasis sektor unggulan daerah berdasarkan ekonomi kerakyatan		3.1.1	Mengoptimalkan sektor unggulan dalam pertumbuhan ekonomi	a.	Pertumbuhan PDRB sektor industri pengolahan	%	4,19	5,85	139,62	ST	3.31. Perindustrian		
													2.17. Koperasi dan UMKM	
					b.	Pertumbuhan PDRB Sektor perdagangan	%	5,39	3,68	68,27	S	3.30 Perdagangan		
					c.	Pertumbuhan PDRB Sektor Pertanian dan Perikanan	%	2,09	1,21	57,89	R	3.27 Pertanian		
													3.25 Kelautan dan Perikanan	
					d.	Pertumbuhan PAD sektor pariwisata	%	3,44	31,87	926,45	ST	3.26 Pariwisata		
					3.1.2	Meningkatnya investasi daerah	a.	Persentase peningkatan investasi PMDN	%	50	26	52	R	2.18 Penanaman Modal
							b.	Persentase peningkatan investasi PMA	%	15	16	105	ST	2.18 Penanaman Modal
4	Mewujudkan pemerataan sarana prasarana wilayah yang berkualitas sesuai rencana tata ruang wilayah	4.1	Meningkatkan kualitas pembangunan infrastruktur yang merata dan memperhatikan tata ruang wilayah	a.	Infrastruktur wilayah kondisi baik							1.03. Pekerjaan Umum dan Penataan Ruang		
												1.04. Perumahan dan Kawasan Permukiman		
				b.	Rasio konektivitas		Rasio	0,12	0,125	104,16	ST	2.15. Perhubungan		
		4.1.1	Meningkatnya kualitas pembangunan infrastruktur daerah	a.	Persentase jalan dalam kondisi mantap	%	91,26	90,39	100,58	ST	1.03. Pekerjaan Umum dan Penataan Ruang			



Misi	Tujuan	Indikator Tujuan	Sasaran	Indikator Kinerja Sasaran	Satuan	Tahun 2023		Tingkat Capaian (%)	Status Capaian	Urusan Pemerintahan Terkait		
						Target RKPD	Realisasi					
1	2	3	4	5	6	7	8	9	10	11		
				b.	Persentase drainase dalam kondisi baik	%	62,29	62,31	100,03	ST	1.03. Pekerjaan Umum dan Penataan Ruang	
				c.	Persentase irigasi kabupaten dalam kondisi baik	%	43,60	49	112,39	ST	1.03. Pekerjaan Umum dan Penataan Ruang	
			4.1.2	Meningkatnya capaian universal access (100-0-100)	a.	Persentase capaian universal access (kumuh, air minum dan sanitasi)	%	98,87	97,66	98,87	ST	1.03. Pekerjaan Umum dan Penataan Ruang
							98,87	99,66	100,80	ST	1.04. Perumahan dan Kawasan Permukiman	
			4.1.3	Terkendalinya pemanfaatan Kawasan sesuai dengan peruntukan tata ruang;	a.	Persentase kesesuaian pemanfaatan Ruang Terhadap Rencana Tata Ruang	%	95,50	99,09	103,76	ST	1.03. Pekerjaan Umum dan Penataan Ruang
											2.10. Pertanahan	
			4.1.4	Meningkatnya kualitas manajemen rekayasa lalu lintas penyelenggaraan angkutan;	a.	Kinerja Lalu Lintas (Level Of Service)	Nilai	0,61	0,61	100	ST	2.15. Perhubungan
5	Mewujudkan kualitas sumber daya manusia yang	5.1	Meningkatkan kualitas SDM yang unggul dan	a.	Indeks Pembangunan Manusia (IPM)							1.01 Pendidikan
						Indeks	77,00	77,59	100,77	ST	1.02. Kesehatan	



Misi	Tujuan	Indikator Tujuan	Sasaran	Indikator Kinerja Sasaran	Satuan	Tahun 2023		Tingkat Capaian (%)	Status Capaian	Urusan Pemerintahan Terkait			
						Target RKPD	Realisasi						
1	2	3	4	5	6	7	8	9	10	11			
cerdas, sehat, berbudaya, dan responsif gender	berdaya saing dengan mengedepankan budaya ketimuran	b.	Persentase Penduduk Miskin			%	11,69	12,28	105,04	ST	Semua Urusan		
		c.	Indeks Pembangunan Gender (IPG)				Indeks	96,75	95,79	99,01	ST	2.08. Pemberdayaan Perempuan dan Perlindungan Anak	
				5.1.1	Meningkatnya SDM yang cerdas dan berdaya saing	a.	Harapan Lama Sekolah (HLS)	Tahun	13,62	13,41	98,46	ST	1.01. Pendidikan
						b.	Rata-rata Lama Sekolah (RLS)	Tahun	8,72	9,27	106,31	ST	1.01. Pendidikan
						c.	Persentase pemajuan kebudayaan	%	5,00	5,00	100	ST	2.22 Kebudayaan
				5.1.2	Meningkatnya derajat kesehatan masyarakat	a.	Usia Harapan Hidup (UHH)	Tahun	76,89	77,07	100,23	ST	1.02 Kesehatan
													2.09 Pangan
													2.14 Pengendalian Penduduk dan Keluarga Berencana
													2.19. Pemuda dan Olahraga
		5.1.3	Meningkatnya kesejahteraan masyarakat	a.	Persentase PMKS yang tertangani	%	68,00	86,31	101,54	ST	1.06. Sosial		
b.	Tingkat Pengangguran Terbuka (TPT)										%	5,00	4,20



Misi	Tujuan	Indikator Tujuan	Sasaran	Indikator Kinerja Sasaran	Satuan	Tahun 2023		Tingkat Capaian (%)	Status Capaian	Urusan Pemerintahan Terkait		
						Target RKPD	Realisasi					
1	2	3	4	5	6	7	8	9	10	11		
				c.	Indeks Desa Membangun	Indeks	0,6914	0,716	103,56	ST	2.13. Pemberdayaan Masyarakat dan Desa	
			5.1.4	Meningkatnya keberdayaan perempuan dan anak	a.	Indeks Pemberdayaan Gender (IDG)	Indeks	73,67	73,04	99,14	ST	2.08. Pemberdayaan Perempuan dan Perlindungan Anak
					b.	Skor Kabupaten Layak Anak	Nilai	740,00	723,67	97,80	ST	2.08. Pemberdayaan Perempuan dan Perlindungan Anak
6	Mewujudkan kualitas pengelolaan lingkungan hidup yang berkelanjutan	6.1	Mewujudkan pengelolaan lingkungan hidup yang berkualitas dan berkelanjutan	a.	Indeks Kualitas Lingkungan Hidup (IKLH)	Indeks	62,83	63,50	101,07	ST	2.11. Lingkungan Hidup	
			6.1.1	Meningkatnya kualitas lingkungan hidup yang berkelanjutan	a.	Indeks kualitas air	Indeks	47,69	58,46	122,58	ST	2.11. Lingkungan Hidup
					b.	Indeks kualitas udara	Indeks	87,85	88,16	100,35	ST	2.11. Lingkungan Hidup
					c.	Indeks Kualitas Tutupan Lahan	Indeks	43,08	26,56	61,65	R	2.11. Lingkungan Hidup
			6.1.2	Meningkatnya penanganan dan pengurangan sampah serta limbah dan bahan beracun berbahaya (B3)	a.	Indeks Kinerja Pengelolaan Sampah (IKPS)	Indeks	61,95	60,14	97,07	ST	2.11. Lingkungan Hidup



Misi	Tujuan	Indikator Tujuan	Sasaran	Indikator Kinerja Sasaran	Satuan	Tahun 2023		Tingkat Capaian (%)	Status Capaian	Urusan Pemerintahan Terkait
						Target RKPD	Realisasi			
1	2	3	4	5	6	7	8	9	10	11
			6.1.3 Meningkatkan kapasitas daerah dalam penanggulangan bencana	a. Indeks Ketahanan Daerah (IKD)	Indeks	0,92	0,94	102,17	ST	1.05. Ketenteraman dan ketertiban serta perlindungan masyarakat

Berdasarkan tabel Evaluasi Capaian Kinerja Indikator Tujuan dan Sasaran Daerah Kabupaten Klaten Tahun 2023 diatas terdiri dari 50 indikator diantaranya 46 indikator berstatus Sangat Tinggi (ST), 1 indikator berstatus Sedang (S) dan 3 indikator berstatus Rendah (R). Adapun indikator berstatus rendah meliputi :

1. Pertumbuhan PDRB Sektor Pertanian dan Perikanan dengan target tahun 2023 sebesar 2,09% namun terealisasi sebesar 1,21%. Hal ini dikarenakan dampak dari pembangunan jalan tol Solo-Yogya yang berakibat pada berkurangnya lahan pertanian sehingga mempengaruhi perolehan nilai PDRB sektor pertanian dan perikanan tahun 2023.
2. Persentase peningkatan investasi PMDN dengan target tahun 2023 sebesar 50% namun terealisasi sebesar 26%. Hal ini dikarenakan Target Persentase Peningkatan investasi PMDN semula ditargetkan 10% pada awal tahun 2023, berubah menjadi 50% pada perubahan Rencana Kerja Pembangunan Daerah (RKPD) Tahun 2023. Diharapkan Realisasi Investasi PMDN pada Tahun 2023 tinggi berasal dari Investasi Pembangunan Tol Solo - Jogja, namun belum terealisasi sampai akhir tahun 2023.
3. Indeks Kualitas Tutupan Lahan dengan target tahun 2023 sebesar 43,08% sedangkan realisasi capaian sebesar 26,56%. Hal ini disebabkan karena adanya kendala beberapa data yang belum bisa diinput. Upaya yang akan dilakukan untuk mengatasi hal ini adalah:
  - a. Peninjauan ulang luasan wilayah beserta luas wilayah kehutanan dari wali data KLHK.
  - b. Verifikasi terhadap data yang diunggah di sistem IKLH.



- c. Adanya pembobotan (koefisien) terhadap tutupan lahan meliputi hutan primer, hutan sekunder, belukar, RTH, turus jalan, sempadan sungai dll.



**a. Capaian terhadap Indikator Kinerja Program  
Urusan Wajib Pelayanan Dasar**

Evaluasi Capaian Kinerja Penyelenggaraan Urusan Pemerintahan untuk Urusan Wajib Pelayanan Dasar tahun 2023 adalah sebagai berikut:

**1. Pendidikan**

Kinerja penyelenggaraan urusan Pendidikan ditunjukkan dengan capaian kinerja sebanyak 18 indikator program. Berikut capaian indikator program urusan Pendidikan di Kabupaten Klaten.

**Tabel 2.156 Capaian Kinerja Urusan Pendidikan**

Bidang Urusan Pemerintahan dan/ Program		Indikator Kinerja Program (Outcome)	Satuan	Target Akhir RPJMD (2021- 2026)	Realisasi Tahun 2022	Target 2023	Realisasi Capaian Tahun 2023	% Capaian Tahun 2023	Status Capaian	OPD Penanggung jawab
<b>A.</b>	<b>URUSAN WAJIB PELAYANAN DASAR</b>									
	<b>1. Urusan Pendidikan</b>									
	1)	Program Pengelolaan Pendidikan								
		Angka Partisipasi Murni (APM) SD/MI/Paket A	%	90	84,15	88,95	91,90	103,32	ST	Dinas Pendidikan
		Angka Partisipasi Murni (APM) SMP/ MTs/Paket B	%	72,35	68,12	71,60	74,40	103,91	ST	Dinas Pendidikan
		Angka Partisipasi Kasar (APK) PAUD	%	90	83,38	89,15	92,14	103,36	ST	Dinas Pendidikan
		Persentase Penduduk yang berusia >15 tahun melek huruf (tidak buta aksara)	%	99,95	99,01	99,75	99,68	99,93	ST	Dinas Pendidikan
		Persentase guru yang memenuhi kualifikasi S1/DIV	%	90	90,11	88,70	91,81	103,50	ST	Dinas Pendidikan
		Persentase SD berakreditasi minimal B	%	98,90	97,58	98,00	97,31	99,30	ST	Dinas Pendidikan
		Persentase SMP berakreditasi minimal B	%	88	99,93	86,90	85,47	98,36	ST	Dinas Pendidikan
		Persentase PAUD dan PNF berakreditasi minimal B	%	37,8	53,32	53,50	56,27	105,18	ST	Dinas Pendidikan
		Angka Partisipasi Kasar (APK) SD/MI/Paket A	%	98	91,50	96,90	98,43	101,58	ST	Dinas Pendidikan



Bidang Urusan Pemerintahan dan/ Program				Indikator Kinerja Program (Outcome)	Satuan	Target Akhir RPJMD (2021-2026)	Realisasi Tahun 2022	Target 2023	Realisasi Capaian Tahun 2023	% Capaian Tahun 2023	Status Capaian	OPD Penanggung jawab
				Angka Partisipasi Kasar (APK) SMP/ MTs/ Paket B	%	98,90	93,55	98,45	98,35	99,90	ST	Dinas Pendidikan
				Angka Partisipasi Kasar (APK) Pendidikan Kesetaraan Usia 16-18 tahun	%	2,50	10,70	10,80	10,91	100,99	ST	Dinas Pendidikan
		2)	Program Kurikulum Pengembangan	Persentase Ketersediaan Kurikulum Muatan Lokal SD	%	100	100	100	100	100	ST	Dinas Pendidikan
				Persentase Ketersediaan Kurikulum Muatan Lokal SMP	%	100	100	100	100	100	ST	Dinas Pendidikan
				Persentase Ketersediaan Kurikulum Muatan Lokal PAUD	%	100	100	100	100	100	ST	Dinas Pendidikan
		3)	Program Kurikulum Pengembangan	Rasio Guru/ Murid SD/ MI	Rasio	1 : 15	1 : 13	1 ; 15	1 : 14	98,67	ST	Dinas Pendidikan
				Rasio Guru/ Murid SMP/ MTs	Rasio	1 : 15	1 : 13	1 : 15	1 : 17	101,32	ST	Dinas Pendidikan
				Rasio Guru/ Murid PAUD	Rasio	1 : 10	1: 16	1 : 10	1 ; 13	104,29	ST	Dinas Pendidikan
		4)	Program Pengembangan Bahasa dan Sastra	Persentase Bahasa dan Sastra Daerah yang Dibina dan Dikembangkan	%	100	100	100	100	100	ST	Dinas Pendidikan

Berdasarkan Tabel Capaian Kinerja Urusan Pendidikan Tahun 2023 sebagaimana tersebut diatas yang terdiri dari 18 indikator program secara keseluruhan telah berstatus Sangat Tinggi (ST).



## 2. Kesehatan

Kinerja penyelenggaraan urusan Kesehatan ditunjukkan dengan capaian kinerja sebanyak 34 indikator program. Berikut capaian indikator program urusan Kesehatan di Kabupaten Klaten Tahun 2023 :

**Tabel 2.157 Capaian Kinerja Urusan Kesehatan**

Bidang Urusan Pemerintahan dan/ Program		Indikator Kinerja Program (Outcome)	Satuan	Target Akhir RPJMD (2021-2026)	Realisasi Tahun 2022	Target 2023	Realisasi Capaian Tahun 2023	% Capaian Tahun 2023	Status Capaian	OPD Penanggung jawab	
<b>A.</b>	<b>URUSAN WAJIB PELAYANAN DASAR</b>										
	<b>2. Urusan Kesehatan</b>										
	1)	Program Pemenuhan Upaya Kesehatan Perorangan dan Upaya Kesehatan Masyarakat	Persentase ibu hamil yang mendapatkan layanan kesehatan	%	100	100	100	100	100	ST	Dinas Kesehatan
			Persentase ibu bersalin mendapatkan pelayanan persalinan	%	100	99,99	100	100	100	ST	Dinas Kesehatan
			Persentase bayi baru lahir mendapatkan pelayanan kesehatan bayi baru lahir	%	100	100	100	100	100	ST	Dinas Kesehatan
			Cakupan pelayanan kesehatan balita sesuai standar	%	100	95,16	100	100	100	ST	Dinas Kesehatan
			Persentase anak usia pendidikan dasar yang mendapatkan pelayanan kesehatan sesuai standar.	%	100	94,03	100	100	100	ST	Dinas Kesehatan
			Persentase anak usia 15-59 tahun mendapatkan skrining kesehatan sesuai standar	%	100	100	100	100	100	ST	Dinas Kesehatan
			Persentase warga negara usia 60 tahun ke atas mendapatkan skrining kesehatan sesuai standar	%	100	100	100	100	100	ST	Dinas Kesehatan
			Persentase penderita hipertensi yang mendapatkan pelayanan kesehatan sesuai standar	%	100	100	100	100	100	ST	Dinas Kesehatan



Bidang Urusan Pemerintahan dan/ Program	Indikator Kinerja Program (Outcome)	Satuan	Target Akhir RPJMD (2021-2026)	Realisasi Tahun 2022	Target 2023	Realisasi Capaian Tahun 2023	% Capaian Tahun 2023	Status Capaian	OPD Penanggung jawab
	Persentase penderita DM yang mendapatkan pelayanan kesehatan sesuai standar	%	100	100	100	100	100	ST	Dinas Kesehatan
	Persentase ODGJ berat yang mendapatkan pelayanan kesehatan sesuai standar	%	100	100	100	100	100	ST	Dinas Kesehatan
	Persentase orang terduga TBC mendapatkan pelayanan TBC sesuai standar	%	100	100	100	100	100	ST	Dinas Kesehatan
	Persentase orang dengan resiko terinfeksi HIV mendapatkan pelayanan deteksi dini HIV sesuai standar	%	100	100	100	100	100	ST	Dinas Kesehatan
	Prevalensi stunting (pendek dan sangat pendek) pada anak di bawah lima tahun / balita *)	%	10,30	11,7	11	13,92	73,48	S	Dinas Kesehatan
	Cakupan STBM	%	100	100	100	100	100	ST	Dinas Kesehatan
	Cakupan Desa/kelurahan Universal Child Immunization (UCI)	%	100	100	100	100	100	ST	Dinas Kesehatan
	Cakupan KLB yang dilakukan penyelidikan epidemiologi < 24 jam	%	100	100	100	100	100	ST	Dinas Kesehatan
	Cakupan balita pneumonia yang ditangani	%	30	27,1	25	61,39	204,63	ST	Dinas Kesehatan
	Penderita diare yang ditangani	%	10	35,7	7	5,93	84,66	T#	Dinas Kesehatan
	Angka kejadian HIV*)	/1000 penduduk yang tidak terinfeksi HIV	0,18	0,12	0,11	0,11	100	ST	Dinas Kesehatan
	Insiden Tuberkulosis (ITB) per 100.000 penduduk	/100.000 penduduk	55	136,5	100/100.000	137,17	137,17	ST	Dinas Kesehatan



Bidang Urusan Pemerintahan dan/ Program				Indikator Kinerja Program (Outcome)	Satuan	Target Akhir RPJMD (2021-2026)	Realisasi Tahun 2022	Target 2023	Realisasi Capaian Tahun 2023	% Capaian Tahun 2023	Status Capaian	OPD Penanggung jawab
				Angka Kejadian Malaria*)	< 1/100.000	< 1/100.000	0,55/100.000	< 6/100.000	0,87	185,46	ST	Dinas Kesehatan
				Persentase orang yang memerlukan intervensi terhadap penyakit tropis yang terabaikan (Filariasis dan Kusta)	%	10	91,18	10	100	1000	ST	Dinas Kesehatan
				Angka Kejadian DBD*)	20/100.000	20/100.000	42,3/100.000	46/100.000	24,42	146,91	ST	Dinas Kesehatan
				Persentase Penduduk Memiliki JKN untuk mencapai UHC (Universal Health Coverage)	%	95	95,4	95,00	98,67	103,87	ST	Dinas Kesehatan
				Persentase Puskesmas terakreditasi minimal Madya	%	100	97	97,00	100	103,09	ST	Dinas Kesehatan
				Persentase RSUD terakreditasi minimal Madya	%	100	100	100	100	100	ST	RSD Bagaswaras
				Persentase puskesmas terpenuhi obat dan vaksin	%	100	81,75	80	91,18	113,97	ST	Dinas Kesehatan
				Persentase pelayanan lab klinis dan lab air	%	100	98,62	100	100	100	ST	Dinas Kesehatan
				Persentase sistem informasi kesehatan	%	80	100	70	100	142,86	ST	Dinas Kesehatan
		2)	Program Peningkatan Kapasitas Sumber Daya Manusia Kesehatan	Persentase puskesmas memiliki tenaga kesehatan sesuai standar	%	100	100	100	88,24	88,24	T#	Dinas Kesehatan
				Persentase dokter IGD RSUD yang sudah mengikuti pelatihan kegawatdaruratan sesuai standar.	%	90	100	100	100	100	ST	RSD Bagaswaras
		3)	Program Sediaan Farmasi Alat Kesehatan dan Makanan Minuman	Persentase Apotek, Toko Obat, Toko Alkes, Optikal dan Usaha Mikro Obat Tradisional yang memenuhi ketentuan	%	50	85	58,06	74	127,45	ST	Dinas Kesehatan
				Persentase industri rumah tangga pangan, tempat pengolahan makanan dan sekolah / sentra makanan jajanan yang memenuhi ketentuan	%	50	61,16	50	27,14	54,28	R#	Dinas Kesehatan



Bidang Urusan Pemerintahan dan/ Program		Indikator Kinerja Program (Outcome)	Satuan	Target Akhir RPJMD (2021-2026)	Realisasi Tahun 2022	Target 2023	Realisasi Capaian Tahun 2023	% Capaian Tahun 2023	Status Capaian	OPD Penanggung jawab
4)	Program Pemberdayaan Masyarakat Bidang Kesehatan	Cakupan Desa Siaga Aktif	%	62	67	62	72	116,13	ST	Dinas Kesehatan

Keterangan : \*) Indikator negatif

Berdasarkan Tabel Capaian Kinerja Urusan Kesehatan Tahun 2023 sebagaimana tersebut diatas yang terdiri dari 34 indikator dengan rincian 30 indikator bertatus Sangat Tinggi (ST), 2 indikator dengan status Tinggi (T) mengalami penurunan dibandingkan tahun 2022, 1 indikator dengan status Sedang (S) dan 1 indikator berstatus Rendah (R). Adapun indikator yang berstatus Tinggi mengalami penurunan yaitu :

1. Penderita diare yang ditangani, hal ini dikarenakan :
  - a. pasien cenderung tidak datang ke pelayanan kesehatan masyarakat dan cenderung mengobati mandiri
  - b. Pencatatan dari Rumah Sakit belum maksimal
2. Persentase puskesmas memiliki tenaga kesehatan, dikarenakan belum ada pemenuhan formasi yang dibuka dan tidak ada distribusi SDM Puskesmas (karena ada mutasi, pensiun dll) (Puskesmas yang memenuhi standar memiliki 9 tenaga kesehatan strategis : dokter, dokter gigi, perawat, bidan, gizi, promkes, sanitarian, kefarmasian, analisis kesehatan)

Sedangkan 1 indikator sedang yaitu : Prevalensi stunting (pendek dan sangat pendek) pada anak di bawah lima tahun / balita dengan target tahun 2023 sebesar 11% namun terealisasi sebesar 13,92%. Hal ini dikarenakan masih adanya keluarga dengan balita stunting yang menolak untuk di rujuk ke pelayanan kesehatan, serta kurangnya kesadaran keluarga dalam memberikan pola asuh pada balita.



Dan 1 indikator rendah yaitu : Persentase industri rumah tangga pangan, tempat pengolahan makanan dan sekolah/sentra makanan jajanan yang memenuhi ketentuan dengan target tahun 2023 sebesar 50% namun terealisasi sebesar 27,14%. Hal ini dikarenakan (1) kesadaran pelaku usaha masih rendah dan (2) pengurusan ijin (IRT) secara online sehingga pengawasan sulit dilakukan.



### 3. Pekerjaan Umum dan Penataan Ruang

Kinerja penyelenggaraan urusan Pekerjaan Umum dan Penataan Ruang ditunjukkan dengan capaian kinerja sebanyak 15 indikator program. Berikut capaian indikator program urusan Pekerjaan Umum dan Penataan Ruang di Kabupaten Klaten.

**Tabel 2.158 Capaian Kinerja Urusan Pekerjaan Umum Dan Penataan Ruang**

Bidang Urusan Pemerintahan dan/ Program		Indikator Kinerja Program (Outcome)	Satuan	Target Akhir RPJMD (2021-2026)	Realisasi Tahun 2022	Target 2023	Realisasi Capaian Tahun 2023	% Capaian Tahun 2023	Status Capaian	OPD Penanggung jawab	
<b>A.</b>	<b>URUSAN WAJIB PELAYANAN DASAR</b>										
	<b>3. Urusan Pekerjaan Umum dan Penataan Ruang</b>										
	1)	Program Pengelolaan Sumber Daya Air (SDA)	Rasio luas daerah irigasi kewenangan kabupaten/kota yang dilayani oleh jaringan irigasi	%	0,31	0,36	0,36	0,36	100	ST	DPUPR
	2)	Program Pengelolaan dan Pengembangan Sistem Penyediaan Air Minum	Persentase Rumah Tangga yang Menempati Hunian dengan Akses Air Minum Layak	%	100	93,19	95,59	93,35	97,66	ST	DPUPR
	3)	Program Pengembangan Sistem dan Pengelolaan Persampahan Regional	Persentase TPA/TPST/SPA/TPS-3R/TPS dalam kondisi baik	%	100	100	100	100	100	ST	DPUPR
	4)	Program Pengelolaan dan Pengembangan Sistem Air Limbah	Persentase rumah tangga yang menempati hunian dengan akses sanitasi (air limbah domestik) layak dan aman	%	2,21	1,32	1,48	1,43	96,62	ST	DPUPR
	5)	Program Pengelolaan dan pengembangan Sistem Darinase	Persentase drainase perkotaan dalam kondisi baik	%	61,52	61,99	62,29	62,31	100,03	ST	DPUPR
	6)	Program Penataan Bangunan Gedung	Persentase gedung perkantoran dan gedung non perkantoran yang dibangun	%	100	42,86	60	92,86	154,77	ST	DPUPR
			Persentase bangunan gedung pemerintah yang laik fungsi	%	52,08	9,21	20,83	34,43	165,29	ST	DPUPR



Bidang Urusan Pemerintahan dan/ Program		Indikator Kinerja Program (Outcome)	Satuan	Target Akhir RPJMD (2021-2026)	Realisasi Tahun 2022	Target 2023	Realisasi Capaian Tahun 2023	% Capaian Tahun 2023	Status Capaian	OPD Penanggung jawab	
	7)	Program Penataan Bangunan dan Lingkungannya	Persentase dokumen RTBL yang tersusun	%	20	0	20	20	100	ST	DPUPR
			Persentase kawasan/lingkungan yang ditingkatkan sesuai dengan Rencana Tata Bangunan dan Lingkungannya	%	50	20	25	25	100	ST	DPUPR
	8)	Program Pengembangan Jasa Konstruksi	Persentase tenaga operator/teknisi/ analisis yang memiliki sertifikat kompetensi	%	100	100	100	83	83	T#	DPUPR
	9)	Program Penyelenggaraan Jalan	Persentase jalan kondisi baik	%	68,22	61,10	67,82	67,85	100,04	ST	DPUPR
			Persentase jembatan kabupaten dalam kondisi baik	%	70,61	57,83	65,81	76,19	115,77	ST	DPUPR
	10)	Program Penyelenggaraan Penataan Ruang	Persentase dokumen Rencana Tata Ruang yang disusun	%	100	70	70,50	71	100,71	ST	DPUPR
			Persentase pelayanan ketataruangan	%	100	100	100	100	100	ST	DPUPR
			Persentase pengendalian pemanfaatan ruang	%	100	100	100	100	100	ST	DPUPR

Berdasarkan Tabel Capaian Kinerja Urusan Pekerjaan Umum dan Penataan Ruang Tahun 2023 sebagaimana tersebut diatas yang terdiri dari 15 indikator dengan rincian 14 indikator berstatus Sangat Tinggi dan 1 indikator berstatus Tinggi (T) dan mengalami penurunan capaian pada indikator. Persentase tenaga oprator/teknisi/analisis yang memiliki sertifikat kompetensi dengan target Tahun 2023 sebesar 100% namun terealisasi 83%. Pelaksanaan sertifikasi kompetensi konstruksi yang berbayar mengurangi minat peserta. Kebutuhan sertifikasi tidak setiap tahun, karena masa berlaku sertifikasi 3 tahun.



#### 4. Perumahan Rakyat dan Kawasan Permukiman

Kinerja penyelenggaraan urusan Perumahan Rakyat dan Kawasan Permukiman ditunjukkan dengan capaian kinerja sebanyak 7 indikator program. Berikut capaian indikator program urusan Perumahan Rakyat dan Kawasan Permukiman di Kabupaten Klaten.

**Tabel 2.159 Capaian Kinerja Urusan Perumahan Rakyat dan Kawasan Permukiman**

Bidang Urusan Pemerintahan dan/Program	Indikator Kinerja Program (Outcome)	Satuan	Target Akhir RPJMD (2021-2026)	Realisasi Tahun 2022	Target 2023	Realisasi Capaian Tahun 2023	% Capaian Tahun 2023	Status Capaian	OPD Penanggung jawab		
<b>A.</b>	<b>URUSAN WAJIB PELAYANAN DASAR</b>										
<b>4.</b>	<b>Urusan Perumahan Rakyat dan Kawasan Permukiman</b>										
1)	Program Pengembangan Perumahan		Persentase warga negara korban bencana yang memperoleh rumah layak huni	%	100	100	100	100	ST	Diperakim	
			Persentase warga negara yang terkena relokasi akibat program pemerintah daerah kabupaten/kota yang memperoleh fasilitas penyediaan rumah yang layak huni	%	100	100	100	100	ST	Diperakim	
2)	Program Kawasan Permukiman		Persentase kawasan permukiman kumuh dibawah 10 ha yang ditangani	%	100	0,05	0,05	0,360	99,64	ST	Diperakim
3)	Program Perumahan dan Kawasan Permukiman Kumuh		Persentase rumah tidak layak huni yang tertangani	%	28	95,23	96,43	96,43	100	ST	Diperakim
4)	Program Peningkatan Prasarana, Sarana dan Utilitas Umum(PSU)		Persentase Prasarana, Sarana dan Utilitas Umum (PSU) kondisi baik	%	100	49,65	62,24	62,24	100	ST	Diperakim
			Persentase PSU yang diserahterimakan oleh pengembang perumahan	%	78,61	23,53	38,61	38,61	100	ST	Diperakim
5)	Program Peningkatan Pelayanan Sertifikasi, Kualifikasi, Klasifikasi dan Registrasi Bidang Perumahan dan Kawasan Permukiman		Persentase sertifikasi dan registrasi bagi orang atau badan hukum yang melaksanakan perancangan dan perencanaan rumah serta perencanaan prasarana, sarana dan utilitas umum (PSU) yang diterbitkan	%	100	0	100	0	0	(**)	Diperakim

(\*\*) Program direncanakan dan dianggarkan di RKPD dan APBD Tahun 2023, namun tidak dilaksanakan di tahun berkenaan



Berdasarkan Tabel Capaian Kinerja Urusan Perumahan Rakyat dan Kawasan Permukiman Tahun 2023 sebagaimana tersebut diatas terdiri dari 7 indikator program yang terdiri dari 6 indikator telah berstatus Sangat Tinggi (ST). dan 1 indikator catatan, dimana pada indikator Persentase sertifikasi dan registrasi bagi orang atau badan hukum yang melaksanakan perancangan dan perencanaan rumah serta perencanaan prasarana, sarana dan utilitas umum (PSU) yang diterbitkan dengan target tahun 2023 sebesar 100% namun realisasi tahun 2023 masih 0%. Hal ini dikarenakan belum ada justifikasi dinas untuk memberikan sertifikasi dan registrasi bagi orang atau badan hukum yang melaksanakan perancangan dan perencanaan rumah serta perencanaan PSU, adanya efisiensi anggaran serta adanya kendala belum adanya petunjuk teknis terkait sertifikasi seperti apa yang diterbitkan.



## 5. Ketentraman, Ketertiban Umum dan Perlindungan Masyarakat

Kinerja penyelenggaraan urusan Ketentraman, Ketertiban Umum dan Perlindungan Masyarakat ditunjukkan dengan capaian kinerja sebanyak 11 indikator program. Berikut capaian indikator program urusan Ketentraman, Ketertiban Umum dan Perlindungan Masyarakat di Kabupaten Klaten.

**Tabel 2.160 Capaian Kinerja Urusan Ketentraman, Ketertiban Umum dan Perlindungan Masyarakat**

Bidang Urusan Pemerintahan dan/ Program		Indikator Kinerja Program (Outcome)	Satuan	Target Akhir RPJMD (2021-2026)	Realisasi Tahun 2022	Target 2023	Realisasi Capaian Tahun 2023	% Capaian Tahun 2023	Status Capaian	OPD Penanggung jawab
<b>A.</b>	<b>URUSAN WAJIB PELAYANAN DASAR</b>									
	<b>5</b>	<b>Urusan Ketentraman, Ketertiban Umum dan Perlindungan Masyarakat</b>								
	1)	Program Peningkatan Ketentraman dan Ketertiban Umum								
		Persentase Satlinmas yang terlatih dan dikukuhkan yang Terkondisikan	%	47	42	43	43	100	ST	Satpol PP dan Damkar
		Persentase Perda dan Perkada yang ditegakkan	%	100	95,89	100	100	100	ST	Satpol PP dan Damkar
		Persentase gangguan Trantibum yang dapat diselesaikan	%	93	92	92,40	93,69	101,40	ST	Satpol PP dan Damkar
		Persentase jumlah penduduk yang memperoleh layanan akibat penegakan hukum terhadap pelanggaran perda dan perkada	%	100	100	100	100	100	ST	Satpol PP dan Damkar
	2)	Program Pencegahan, Penggulangan, Penyelamatan Kebakaran dan Penyelamatan Non Kebakaran								
		Tingkat waktu tanggap (response time rate) daerah layanan Wilayah Manajemen Kebakaran (WMK)	%	85	38,74	70	57,20	81,71	T	Satpol PP dan Damkar
		Waktu tanggap (Response time) Penanganan Kebakaran	Menit	15,30	15,85	15	22,89	47,40	SR	Satpol PP dan Damkar
		Persentase Warga Negara yang memperoleh layanan penyelamatan dan evakuasi korban kebakaran	%	100	100	100	100	100	ST	Satpol PP dan Damkar



Bidang Urusan Pemerintahan dan/ Program			Indikator Kinerja Program (Outcome)	Satuan	Target Akhir RPJMD (2021-2026)	Realisasi Tahun 2022	Target 2023	Realisasi Capaian Tahun 2023	% Capaian Tahun 2023	Status Capaian	OPD Penanggung jawab
	3)	Program Penanggulangan Bencana	Persentase kelompok relawan bencana yang aktif	%	40	50	51	51	100	ST	BPBD
			Persentase pemulihan pasca bencana yang terealisasi	%	60	61	62	62	100	ST	BPBD
			Persentase Warga Negara yang memperoleh layanan penyelamatan dan evakuasi korban bencana	%	100	72,78	100	100	100	ST	BPBD
			Persentase Warga Negara yang memperoleh layanan pencegahan dan kesiapsiagaan terhadap bencana	%	100	100	73	73	100	ST	BPBD

Berdasarkan Tabel Capaian Kinerja Urusan Ketentraman, Ketertiban Umum dan Perlindungan Masyarakat Tahun 2023 sebagaimana tersebut diatas yang terdiri dari 11 indikator dengan rincian 9 indikator berstatus Sangat Tinggi (ST), 1 indikator berstatus Tinggi (T) dan 1 indikator berstatus Sangat Rendah yakni Waktu tanggap (Response time) Penanganan Kebakaran dengan target tahun 2023 sebesar 15 menit sedangkan realisasi capaian sebesar 22,89 menit. Indikator kinerja Waktu tanggap (Response time) Penanganan Kebakaran masih kategori sangat rendah dikarenakan wilayah kerja Kabupaten Klaten termasuk luas 701,52 Km<sup>2</sup> sehingga keterjangkauan jarak kantor pelayanan Pemadam Kebakaran Kabupaten Klaten yang hanya satu dengan tempat yang akan ditangani masih belum bisa menjangkau wilayah yang jauh. Pada tahun 2023 terdapat 42,79% kejadian kebakaran dengan jarak lebih dari 7 km dari pos damkar klaten sehingga membutuhkan lebih dari 15 menit untuk menjangkau wilayah tersebut. Tindak lanjut Satpol PP dan Damkar telah melaksanakan pembangunan 1 pos damkar pada Anggaran Perubahan 2023 yaitu di Dukuh Penggung, RT. 01 RW 03 Desa Klepu, Kecamatan Ceper, Kabupaten Klaten. Penambahan 1 pos titik pemadam di wilayah Kabupaten Klaten diharapkan agar dapat menjangkau wilayah yang lebih luas dengan *response time* yang lebih cepat.



## 6. Sosial

Kinerja penyelenggaraan urusan Sosial ditunjukkan dengan capaian kinerja sebanyak 5 indikator program. Berikut capaian indikator program urusan Sosial di Kabupaten Klaten.

**Tabel 2.161 Capaian Kinerja Urusan Sosial**

Bidang Urusan Pemerintahan dan/ Program		Indikator Kinerja Program (Outcome)	Satuan	Target Akhir RPJMD (2021-2026)	Realisasi Tahun 2022	Target 2023	Realisasi Capaian Tahun 2023	% Capaian Tahun 2023	Status Capaian	OPD Penanggung jawab	
<b>A.</b>	<b>URUSAN WAJIB PELAYANAN DASAR</b>										
	<b>6. Urusan Sosial</b>										
	1)	Program Pemberdayaan Sosial	Persentase potensi Sumber Kesejahteraan sosial yang mendapatkan peningkatan kapasitas	%	100	96,01	97,50	96,54	99,02	ST	DISOSSP3APPKB
	2)	Program Rehabilitasi Sosial	Persentase PMKS yang memperoleh layanan rehabilitasisosial di luar panti	%	67,50	87,18	66	86,01	130,32	ST	DISOSSP3APPKB
	3)	Program Perlindungan Dan Jaminan Sosial	Proporsi rumah tangga miskin dan rentan yang memperoleh bantuan sosial pemerintah	%	90,50	99,13	89	136,35	153,20	ST	DISOSSP3APPKB
	4)	Program Penanganan Bencana	Persentase korban bencana yang menerima bantuan sosial selama masa tanggap darurat	%	100	100	100	100	100	ST	DISOSSP3APPKB
	5)	Program Pengelolaan Taman Makam Pahlawan	Persentase Taman Makam Pahlawan sesuai dengan standar pengelolaan Taman Makam Pahlawan	%	100	100	100	100	100	ST	DISOSSP3APPKB

Berdasarkan Tabel Capaian Kinerja Urusan Sosial Tahun 2023 sebagaimana tersebut diatas yang terdiri dari 5 indikator yang secara keseluruhan telah berstatus Sangat Tinggi (ST).



## b. Urusan Wajib Non Pelayanan Dasar

Evaluasi Capaian Kinerja Penyelenggaraan Urusan Pemerintahan untuk Urusan Wajib Non Pelayanan Dasar adalah sebagai berikut:

### 1. Tenaga Kerja

Kinerja penyelenggaraan urusan Tenaga Kerja ditunjukkan dengan capaian kinerja sebanyak 4 indikator program. Berikut capaian indikator program urusan Tenaga Kerja di Kabupaten Klaten.

**Tabel 2.162 Capaian Kinerja Urusan Tenaga Kerja**

Bidang Urusan Pemerintahan dan/ Program		Indikator Kinerja Program (Outcome)	Satuan	Target Akhir RPJMD (2021-2026)	Realisasi Tahun 2022	Target 2023	Realisasi Capaian Tahun 2023	% Capaian Tahun 2023	Status Capaian	OPD Penanggung jawab		
<b>B.</b>	<b>URUSAN WAJIB NON PELAYANAN DASAR</b>											
	<b>1. Urusan Tenaga Kerja</b>											
	1)	Program Perencanaan Tenaga Kerja		Persentase kegiatan yang dilaksanakan yang mengacu ke rencana tenaga kerja daerah	%	92	77,78	87	70,00	80,46	T#	Disperinaker
	2)	Program Pelatihan Kerja dan Produktivitas Tenaga Kerja		Persentase tenaga kerja bersertifikat kompetensi	%	5,95	1,28	4,12	12,48	104	ST	Disperinaker
	3)	Program Penempatan Tenaga Kerja		Persentase Tenaga Kerja yang ditempatkan (dalam dan luar negeri) melalui mekanisme layanan antar kerja dalam wilayah kabupaten/kota	%	24,50	35,30	22,50	14,05	62,44	R#	Disperinaker
	4)	Program Hubungan Industrial		Persentase penyelesaian perselisihan hubungan industrial	%	100	100	100	100	100	ST	Disperinaker

Berdasarkan Tabel Capaian Kinerja Urusan Tenaga Kerja Tahun 2023 sebagaimana tersebut diatas yang terdiri dari 4 indikator dengan rincian 2 indikator berstatus Sangat Tinggi (ST), 1 indikator masuk kategori status Tinggi (T) mengalami penurunan dan 1 indikator berstatus Rendah . Adapun Indikator yang berstatus tinggi namun capaian tahun 2023 mengalami penurunan dibandingkan tahun 2022 yaitu Persentase kegiatan yang dilaksanakan yang mengacu rencana tenaga kerja daerah yang dikarenakan jumlah kegiatan keseluruhan yang dilaksanakan yang mengacu ke RTKD lebih kecil dibandingkan dengan jumlah kegiatan keseluruhan yang dilaksanakan di kabupaten atau belum semua kegiatan yang dilaksanakan di kabupaten masuk dalam RTKD. Sedangkan indikator yang berstatus Rendah adalah



Persentase Tenaga Kerja yang ditempatkan (dalam dan luar negeri) melalui mekanisme layanan antar kerja dalam wilayah kabupaten/kota dengan target tahun 2023 sebesar 22,50% sedangkan realisasi capaian sebesar 14,05%. Hal ini dikarenakan pada tahun 2023 tidak ada penempatan pencari kerja AKAD sehingga penempatan pencari kerja berkurang banyak.

## 2. Pemberdayaan Perempuan dan Perlindungan Anak

Kinerja penyelenggaraan urusan Pemberdayaan Perempuan dan Perlindungan Anak ditunjukkan dengan capaian kinerja sebanyak 6 indikator program. Berikut capaian indikator program urusan Pemberdayaan Perempuan dan Perlindungan Anak di Kabupaten Klaten.

**Tabel 2.163 Capaian Kinerja Urusan Pemberdayaan Perempuan dan Perlindungan Anak**

Bidang Urusan Pemerintahan dan/ Program	Indikator Kinerja Program (Outcome)	Satuan	Target Akhir RPJMD (2021-2026)	Realisasi Tahun 2022	Target 2023	Realisasi Capaian Tahun 2023	% Capaian Tahun 2023	Status Capaian	OPD Penanggung jawab	
<b>B. URUSAN WAJIB NON PELAYANAN DASAR</b>										
<b>2. Urusan Pemberdayaan Perempuan dan Perlindungan Anak</b>										
1)	Program Pengarusutamaan Gender dan Pemberdayaan Perempuan	Persentase Anggaran Responsive Gender (ARG) pada belanja langsung APBD	%	0,90	0,76	0,60	2,18	363,33	ST	DISOSSP3APPKB
2)	Program Perlindungan Perempuan	Persentase kasus kekerasan terhadap perempuan yang tertangani sesuai standar	%	100	100	100	100	100	ST	DISOSSP3APPKB
3)	Program Peningkatan Kualitas Keluarga	Persentase Lembaga layanan bagi keluarga yang mendapatkan pembinaan dan penguatan kelembagaan	%	100	100	100	100	100	ST	DISOSSP3APPKB
4)	Program Pengelolaan Sistem Data Gender dan Anak	Persentase Perangkat Daerah yang memiliki data gender dan anak	%	67,30	67,31	46,20	50	108,23	ST	DISOSSP3APPKB
5)	Program Pemenuhan Hak Anak (PHA)	Persentase Desa/Kelurahan layak anak	%	100	100	76,30	100	131,06	ST	DISOSSP3APPKB
6)	Program Perlindungan Khusus Anak	Persentase anak yang memerlukan perlindungan khusus yang memperoleh layanan sesuai standar	%	100	100	100	100	100	ST	DISOSSP3APPKB

Berdasarkan Tabel Capaian Kinerja Urusan Pemberdayaan Perempuan dan Perlindungan Anak Tahun 2023 sebagaimana tersebut diatas yang terdiri dari 6 indikator yang secara keseluruhan telah berstatus Sangat Tinggi (ST).



### 3. Pangan

Kinerja penyelenggaraan urusan Pangan ditunjukkan dengan capaian kinerja sebanyak 5 indikator program. Berikut capaian indikator program urusan Pangan di Kabupaten Klaten.

**Tabel 2.164 Capaian Kinerja Urusan Pangan**

Bidang Urusan Pemerintahan dan/ Program		Indikator Kinerja Program (Outcome)	Satuan	Target Akhir RPJMD (2021-2026)	Realisasi Tahun 2022	Target 2023	Realisasi Capaian Tahun 2023	% Capaian Tahun 2023	Status Capaian	OPD Penanggung jawab	
<b>B</b>	<b>URUSAN WAJIB NON PELAYANAN DASAR</b>										
<b>3</b>	<b>Urusan Pangan</b>										
	1)	Program Pengelolaan Sumber Daya Ekonomi Untuk Kedaulatan Dan Kemandirian Pangan	Ketersediaan pangan utama/beras	Ton	284.075	278.026	275.720	286.140,99	103,78	ST	DKPP
	2)	Program Peningkatan Diversifikasi dan Ketahanan Pangan Masyarakat	Ketersediaan Energi	K.kal/kapita/ hari	3.090	3.454	3.045	2.862	93,99	ST	DKPP
			Ketersediaan Protein	gram/kapita/ hari	86,40	94,03	85,50	79,41	92,88	ST	DKPP
	3)	Program Penanganan Kerawanan Pangan	Persentase penanganan daerah rawan pangan	%	18	9	12	10,25	85,42	T	DKPP
	4)	Program Pengawasan Keamanan Pangan	Persentase pangan segar asal tumbuhan yang aman	Ton	84	84	81	81	100	ST	DKPP

Berdasarkan Tabel Capaian Kinerja Urusan Pangan Tahun 2023 sebagaimana tersebut diatas yang terdiri dari 5 indikator dengan rincian 4 indikator berstatus Sangat Tinggi (ST) dan 1 indikator berstatus Tinggi (T). Dari diatas terdapat 2 indikator yang mengalami penurunan angka capaian yakni:

1. Indikator Ketersediaan Energi capaian Tahun 2023 sebesar 2.862 K.kal/kapita/ hari sedangkan capaian Tahun 2022 sebesar 3.454K.kal/kapita/ hari. hal ini dikarenakan melemahnya daya beli masyarakat akibat dampak pandemi COVID-19 terhadap



pemenuhan kebutuhan pangan dan gizi di tingkat rumah tangga, selain juga dari aspek keterjangkauan pangan dimana kondisi harga pangan bervariasi dan cenderung mengalami kenaikan yang berakibat menurunkan daya beli sehingga ketersediaan juga menurun.

2. Indikator Ketersediaan Protein capaian Tahun 2023 sebesar 79,41 gram/kapita/ hari sedangkan capaian Tahun 2022 sebesar 94,03 gram/kapita/ hari. Hal ini dikarenakan melemahnya daya beli masyarakat akibat dampak pandemi COVID-19 terhadap pemenuhan kebutuhan pangan dan gizi di tingkat rumah tangga, selain juga dari aspek keterjangkauan pangan dimana kondisi harga pangan bervariasi dan cenderung mengalami kenaikan yang berakibat menurunkan daya beli sehingga ketersediaan juga menurun.

#### 4. Pertanian

Kinerja penyelenggaraan urusan Pertanian ditunjukkan dengan capaian kinerja sebanyak 4 indikator program. Berikut capaian indikator program urusan Pertanian di Kabupaten Klaten.

**Tabel 2.165 Capaian Kinerja Urusan Pertanian**

Bidang Urusan Pemerintahan dan/ Program		Indikator Kinerja Program (Outcome)	Satuan	Target Akhir RPJMD (2021-2026)	Realisasi Tahun 2022	Target 2023	Realisasi Capaian Tahun 2023	% Capaian Tahun 2023	Status Capaian	OPD Penanggung jawab
<b>B.</b>	<b>URUSAN WAJIB NON PELAYANAN DASAR</b>									
	<b>4. Urusan Pertanian</b>									
	1)	Program Penyelesaian sengketa tanah garapan	Persentase sengketa tanah garapan yang diselesaikan	%	100	100	100	100	100	ST Diperakim
	2)	Program Penyelesaian Ganti Kerugian dan Santunan Tanah Untuk Pembangunan	Persentase pengadaan tanah untuk pembangunan yang selesai tepat waktu	%	100	100	100	100	100	ST Diperakim
	3)	Program Penatagunaan Tanah	Persentase dokumen penatagunaan tanah yang tersusun	%	100	100	100	100	100	ST Diperakim



Bidang Urusan Pemerintahan dan/ Program			Indikator Kinerja Program (Outcome)	Satuan	Target Akhir RPJMD (2021-2026)	Realisasi Tahun 2022	Target 2023	Realisasi Capaian Tahun 2023	% Capaian Tahun 2023	Status Capaian	OPD Penanggung jawab
	4)	Program Redistribusi Tanah dan Ganti Kerugian Program Tanah Kelebihan Maksimum dan tanah Absente	Persentase tanah milik daerah yang terfasilitasi pensertifikatannya	%	72,5	-	50	39	78	T	Disperakim

Berdasarkan Berdasarkan Tabel Capaian Kinerja Urusan Pertanahan Tahun 2023 sebagaimana tersebut diatas yang terdiri dari 4 indikator dengan rincian 3 indikator berstatus Sangat Tinggi dan 1 indikator berstatus Tinggi (T).

## 5. Lingkungan Hidup

Kinerja penyelenggaraan urusan Lingkungan Hidup ditunjukkan dengan capaian kinerja sebanyak 14 indikator program. Berikut capaian indikator program urusan Lingkungan Hidup di Kabupaten Klaten.

**Tabel 2.166 Capaian Kinerja Urusan Lingkungan Hidup**

Bidang Urusan Pemerintahan dan/ Program			Indikator Kinerja Program (Outcome)	Satuan	Target Akhir RPJMD (2021-2026)	Realisasi Tahun 2022	Target 2023	Realisasi Capaian Tahun 2023	% Capaian Tahun 2023	Status Capaian	OPD Penanggung jawab
<b>B.</b>	<b>URUSAN WAJIB NON PELAYANAN DASAR</b>										
	<b>5.</b>	<b>Urusan Lingkungan Hidup</b>									
	1)	Program Perencanaan Lingkungan Hidup	Persentase ketersediaan dokumen Perencanaan Lingkungan Hidup	%	100	100	100	100	100	ST	Dinas LH
	2)	Program Pengendalian Pencemaran dan/atau Kerusakan Lingkungan Hidup	Cakupan pemantauan kualitas air	%	100	100	100	100	100	ST	Dinas LH



Bidang Urusan Pemerintahan dan/ Program				Indikator Kinerja Program (Outcome)	Satuan	Target Akhir RPJMD (2021- 2026)	Realisasi Tahun 2022	Target 2023	Realisasi Capaian Tahun 2023	% Capaian Tahun 2023	Status Capaian	OPD Penanggung jawab
				Cakupan pemantauan kualitas udara	%	100	100	100	100	100	ST	Dinas LH
				Persentase kampung iklim yang terbentuk	%	100	30	40	40	100	ST	Dinas LH
		3)	Program Pengelolaan Keanekaragaman Hayati (Kehati)	Persentase RTH publik yang dikelola dengan baik	%	100	100	100	100	100	ST	Dinas LH
		4)	Program Pengendalian Bahan Berbahaya dan Beracun (B3) dan Limbah Bahan Berbahaya dan Beracun (Limbah B3)	Persentase fasilitasi pemenuhan komitmen izin pengelolaan limbah B3	%	100	100	100	100	100	ST	Dinas LH
		5)	Program Pembinaan dan Pengawasan Terhadap Izin Lingkungan dan Izin Perlindungan dan Pengelolaan Lingkungan Hidup (PPLH)	Persentase Pembinaan dan Pengawasan terkait ketaatan penanggung jawab usaha dan/atau kegiatan yang diawasi ketaatannya terhadap izin lingkungan, izin PPLH dan PUU LH yang diterbitkan oleh pemerintah daerah kabupaten/kota	%	80	60	65	63	97,44	ST	Dinas LH
		6)	Program Peningkatan Pendidikan, Pelatihan dan Penyuluhan Lingkungan Hidup Untuk Masyarakat	Persentase kelompok masyarakat (KSM) yang memperoleh pendidikan, pelatihan dan penyuluhan lingkungan hidup	%	100	100	100	100	100	ST	Dinas LH
				Persentase saka kalpataru yang dibina	%	100	100	100	100	100	ST	Dinas LH
		7)	Program Penghargaan Lingkungan Hidup Untuk Masyarakat	Jumlah Tokoh/ lembaga masyarakat /Sekolah/Dunia Usaha yang mendapat penghargaan lingkungan tingkat kabupaten	Orang	3	3	3	5	167	ST	Dinas LH
				Persentase sekolah yang sudah melaksanakan PBLHS (Berbudaya Lingkungan Hidup di Sekolah) tingkat kabupaten	%	100	100	100	100	100	ST	Dinas LH



Bidang Urusan Pemerintahan dan/ Program			Indikator Kinerja Program (Outcome)	Satuan	Target Akhir RPJMD (2021-2026)	Realisasi Tahun 2022	Target 2023	Realisasi Capaian Tahun 2023	% Capaian Tahun 2023	Status Capaian	OPD Penanggung jawab
	8)	Program Penanganan Pengaduan Lingkungan Hidup	Persentase pengaduan masyarakat terkait izin lingkungan, izin PPLH dan PUULH yang ditangani	%	100	-	100	100	100	ST	Dinas LH
	9)	Program Pengelolaan Persampahan	Persentase timbulan sampah diperkotaan yang tertangani	%	83,39	66,63	76,32	72,62	95,15	ST	Dinas LH
			Persentase jumlah sampah yang berkurang	%	34	22,57	28	29,64	105,86	ST	Dinas LH

Berdasarkan Berdasarkan Tabel Capaian Kinerja Urusan Lingkungan Hidup Tahun 2023 sebagaimana tersebut diatas yang terdiri dari 14 indikator yang secara keseluruhan telah berstatus Sangat Tinggi (ST).

## 6. Administrasi Kependudukan dan Pencatatan Sipil

Kinerja penyelenggaraan urusan Administrasi Kependudukan dan Pencatatan Sipil ditunjukkan dengan capaian kinerja sebanyak 12 indikator program. Berikut capaian indikator program urusan Administrasi Kependudukan dan Pencatatan Sipil di Kabupaten Klaten.

**Tabel 2.167 Capaian Kinerja Urusan Administrasi Kependudukan dan Pencatatan Sipil**

Bidang Urusan Pemerintahan dan/ Program			Indikator Kinerja Program (Outcome)	Satuan	Target Akhir RPJMD (2021-2026)	Realisasi Tahun 2022	Target 2023	Realisasi Capaian Tahun 2023	% Capaian Tahun 2023	Status Capaian	OPD Penanggung jawab
<b>B.</b>	<b>URUSAN WAJIB NON PELAYANAN DASAR</b>										
	<b>6.</b>	<b>Urusan Administrasi Kependudukan dan Pencatatan Sipil</b>									
	1)	Program Pendaftaran Penduduk	Persentase Perekaman KTP Elektronik	%	99,06	99,14	99,75	97,90	98,14	ST#	Disdukcapil



Bidang Urusan Pemerintahan dan/ Program				Indikator Kinerja Program (Outcome)	Satuan	Target Akhir RPJMD (2021-2026)	Realisasi Tahun 2022	Target 2023	Realisasi Capaian Tahun 2023	% Capaian Tahun 2023	Status Capaian	OPD Penanggung jawab
				Cakupan Kepemilikan KK	%	98,66	94,28	99,90	99,92	100,02	ST	Disdukcapil
				Persentase anak usia 0-17 tahun kurang 1 (satu) hari yang memiliki KIA	%	90	63,87	67,20	68,81	102,40	ST	Disdukcapil
		2)	Program Pencatatan Sipil	Persentase Penduduk umur 0-18 tahun memiliki akta kelahiran	%	100	97,98	98,94	99,12	100,18	ST	Disdukcapil
				Cakupan penerbitan akta kematian	%	100	100	100	100	100	ST	Disdukcapil
				Cakupan penerbitan akta perkawinan	%	100	100	100	100	100	ST	Disdukcapil
				Cakupan penerbitan akta perceraian	%	100	100	100	100	100	ST	Disdukcapil
				Cakupan penerbitan akta pengesahan anak	%	100	100	100	100	100	ST	Disdukcapil
				Cakupan penerbitan pengangkatan anak	%	100	100	100	100	100	ST	Disdukcapil
		3)	Program Pengelolaan Informasi Administrasi Kependudukan	Persentase ketersediaan database kependudukan	%	100	100	100	100	100	ST	Disdukcapil
				Persentase OPD yang telah memanfaatkan data kependudukan berdasarkan perjanjian kerjasama	%	33	25,49	22	94,12	427,81	ST	Disdukcapil
		4)	Program Pengelolaan Profil Kependudukan	Persentase ketersediaan profil kependudukan tahunan	%	100	100	100	100	100	ST	Disdukcapil

Berdasarkan Berdasarkan Tabel Capaian Kinerja Urusan Administrasi Kependudukan dan Pencatatan Sipil Tahun 2023 sebagaimana tersebut diatas yang terdiri dari 12 indikator yang secara keseluruhan telah berstatus Sangat Tinggi (ST). Dari tabel diatas terdapat indikator yang mengalami penurunan angka capaian yakni Persentase Perekaman KTP Elektronik dengan realisasi capaian tahun 2022 sebesar 99,14% sedangkan realisasi tahun 2023 sebesar 97,90%.



Persentase Perekaman KTP Elektronik mengalami penurunan dikarenakan :

1. Belum adanya mitigasi terhadap data penduduk yang belum melakukan perekaman;
2. dari data penduduk yang belum rekam masih terdapat data anomali, data ganda dan data penduduk yang invalid;
3. kurangnya kegiatan pelayanan keliling dan pelayanan jemput bola perekaman ktp-el.

## 7. Pemberdayaan Masyarakat dan Desa

Kinerja penyelenggaraan urusan Pemberdayaan Masyarakat dan Desa ditunjukkan dengan capaian kinerja sebanyak 6 indikator program.

Berikut capaian indikator program urusan Pemberdayaan Masyarakat dan Desa di Kabupaten Klaten.

**Tabel 2.168 Capaian Kinerja Urusan Pemberdayaan Masyarakat dan Desa**

Bidang Urusan Pemerintahan dan/ Program		Indikator Kinerja Program (Outcome)	Satuan	Target Akhir RPJMD (2021-2026)	Realisasi Tahun 2022	Target 2023	Realisasi Capaian Tahun 2023	% Capaian Tahun 2023	Status Capaian	OPD Penanggung jawab	
<b>B.</b>	<b>URUSAN WAJIB NON PELAYANAN DASAR</b>										
	<b>7.</b>	<b>Urusan Pemberdayaan Masyarakat dan Desa</b>									
		1) Program Peningkatan Kerjasama Desa	Cakupan desa yang terfasilitasi dalam kerjasama antar desa	%	100	140	100	140	140	ST	Dispermasdes
		2) Program Administrasi Pemerintahan Desa	Persentase BUMDes berkembang dan maju	%	24,3	12,28	15,86	14,58	91,93	ST	Dispermasdes
			Persentase Desa yang melakukan penatausahaan keuangan desa melalui aplikasi SISKEUDES yang tepat waktu	%	100	100	100	100	100	ST	Dispermasdes
		3) Program Pemberdayaan Lembaga Kemasyarakatan, Lembaga Adat Dan Masyarakat Hukum Adat	Persentase PKK aktif	%	100	100	100	100	100	ST	Dispermasdes
			Persentase Posyandu aktif	%	100	100	100	100	100	ST	Dispermasdes



Bidang Urusan Pemerintahan dan/ Program	Indikator Kinerja Program (Outcome)	Satuan	Target Akhir RPJMD (2021-2026)	Realisasi Tahun 2022	Target 2023	Realisasi Capaian Tahun 2023	% Capaian Tahun 2023	Status Capaian	OPD Penanggung jawab
	Persentase Posyantek aktif	%	34,78	26,67	29,41	29,41	100	ST	Dispermasdes

Berdasarkan Tabel Capaian Kinerja Urusan Pemberdayaan Masyarakat dan Desa Tahun 2023 sebagaimana tersebut di atas yang terdiri dari 6 indikator yang secara keseluruhan telah berstatus Sangat Tinggi (ST).

### 8. Pengendalian Penduduk dan Keluarga Berencana

Kinerja penyelenggaraan urusan Pengendalian Penduduk dan Keluarga Berencana ditunjukkan dengan capaian kinerja sebanyak 9 indikator program. Berikut capaian indikator program urusan Pengendalian Penduduk dan Keluarga Berencana di Kabupaten Klaten.

**Tabel 2.169 Capaian Kinerja Urusan Pengendalian Penduduk dan Keluarga Berencana**

Bidang Urusan Pemerintahan dan/ Program	Indikator Kinerja Program (Outcome)	Satuan	Target Akhir RPJMD (2021-2026)	Realisasi Tahun 2022	Target 2023	Realisasi Capaian Tahun 2023	% Capaian Tahun 2023	Status Capaian	OPD Penanggung jawab	
<b>B.</b>	<b>URUSAN WAJIB NON PELAYANAN DASAR</b>									
<b>8.</b>	<b>Urusan Pengendalian Penduduk dan Keluarga Berencana</b>									
1)	Program Pengendalian Penduduk	Persentase ketersediaan data pembangunan berkawasan kependudukan	%	100	83,33	100	100	100	ST	DISOSSP3APPKB
		Persentase ketersediaan kebijakan pembangunan berkawasan kependudukan	%	100	85,71	85,71	85,71	100	ST	DISOSSP3APPKB
2)	Program Pembinaan Keluarga Berencana (KB)	Angka pemakaian kontrasepsi/CPR	%	73,50	66,08	72,00	65,81	91,40	ST	DISOSSP3APPKB
		Cakupan PUS yang ingin ber KB tidak terpenuhi (unmetneed)*	%	13,95	17,70	15,45	12,54	118,83	ST	DISOSSP3APPKB
3)	Program Pemberdayaan dan Peningkatan Keluarga Sejahtera (KS)	Persentase anggota BKB yang menjadi peserta KB	%	86	86,37	83	79,48	95,76	ST	DISOSSP3APPKB
		Persentase anggota BKR yang menjadi peserta KB	%	77,42	81,43	75,92	88,48	116,54	ST	DISOSSP3APPKB



Bidang Urusan Pemerintahan dan/ Program	Indikator Kinerja Program (Outcome)	Satuan	Target Akhir RPJMD (2021-2026)	Realisasi Tahun 2022	Target 2023	Realisasi Capaian Tahun 2023	% Capaian Tahun 2023	Status Capaian	OPD Penanggung jawab
	Persentase anggota BKL yang menjadi peserta KB	%	66,88	76,05	65,38	62,90	96,21#	ST	DISOSSP3APPKB
	Persentase anggota UPPKS yang menjadi peserta KB	%	65,29	76,91	63,79	73,43	115,11	ST	DISOSSP3APPKB
	Indeks Pembangunan Keluarga (iBangga **)	indeks	56	N/A	0	0	0	**	DISOSSP3APPKB

Keterangan : \*) Indikator negatif

\*\*\*) Indikator tidak dilaksanakan di tahun 2023

Berdasarkan Tabel Capaian Kinerja Urusan Pengendalian Penduduk dan Keluarga Berencana Tahun 2023 sebagaimana tersebut diatas yang terdiri dari 9 indikator dengan rincian 8 indikator telah berstatus Sangat Tinggi (ST) dan 1 indikator catatan khusus karena tidak dilaksanakan di tahun 2023.

## 9. Perhubungan

Kinerja penyelenggaraan urusan Perhubungan ditunjukkan dengan capaian kinerja sebanyak 1 indikator program. Berikut capaian indikator program urusan Perhubungan di Kabupaten Klaten.

**Tabel 2.170 Capaian Kinerja Urusan Perhubungan**

Bidang Urusan Pemerintahan dan/ Program	Indikator Kinerja Program (Outcome)	Satuan	Target Akhir RPJMD (2021-2026)	Realisasi Tahun 2022	Target 2023	Realisasi Capaian Tahun 2023	% Capaian Tahun 2023	Status Capaian	OPD Penanggung jawab
<b>B. URUSAN WAJIB NON PELAYANAN DASAR</b>									
<b>9 Urusan Perhubungan</b>									
1) Program Penyelenggaraan Lalu Lintas dan Angkutan Jalan (LLAJ)	Persentase Kecelakaan Lalu Lintas*)	%	0,40	0,44	0,70	0,49	142,85	ST	Dishub

Keterangan : \*) Indikator negatif



Berdasarkan Tabel Capaian Kinerja Urusan Perhubungan Tahun 2023 sebagaimana tersebut diatas yang terdiri dari 1 indikator yang telah berstatus Sangat Tinggi (ST).

## 10. Komunikasi dan Informatika

Kinerja penyelenggaraan urusan Komunikasi dan Informatika ditunjukkan dengan capaian kinerja sebanyak 5 indikator program. Berikut capaian indikator program urusan Komunikasi dan Informatika di Kabupaten Klaten.

**Tabel 2.171 Capaian Kinerja Urusan Komunikasi dan Informatika**

Bidang Urusan Pemerintahan dan/Program		Indikator Kinerja Program (Outcome)	Satuan	Target Akhir RPJMD (2021-2026)	Realisasi Tahun 2022	Target 2023	Realisasi Capaian Tahun 2023	% Capaian Tahun 2023	Status Capaian	OPD Penanggung jawab
<b>B.</b>	<b>URUSAN WAJIB NON PELAYANAN DASAR</b>									
	<b>10. Urusan Komunikasi dan Informatika</b>									
	1)	Program Pengelolaan Informasi dan Komunikasi Publik								
		Persentase Informasi Terkait Program dan Kebijakan Pemerintah Kabupaten/Kota Yang Disampaikan Ke Masyarakat	%	100	100	100	100	100	ST	Diskominfo
		Persentase Pengembangan dan Pemberdayaan Kelompok Informasi Masyarakat Di Tingkat Kecamatan	%	100	18,18	36,36	36,36	100	ST	Diskominfo
	2)	Program Aplikasi Informatika								
		Persentase Layanan Publik Yang Diselenggarakan Secara Online dan Terintegrasi	%	100	62,96	72,22	75,00	103,85	ST	Diskominfo
		Persentase Penambahan Akses Internet Di Ruang Publik	%	100	67,50	75	100	133,33	ST	Diskominfo
		Persentase Penambahan Akses (Titik) Internet Di OPD Yang Disediakan Dinas Kominfo	%	75	58,82	62,75	100	159,36	ST	Diskominfo



Berdasarkan Berdasarkan Tabel Capaian Kinerja Urusan Komunikasi dan Informatika Tahun 2023 sebagaimana tersebut diatas yang terdiri dari 5 indikator yang secara keseluruhan telah berstatus Sangat Tinggi (ST).

### 11. Koperasi dan Usaha Kecil Menengah

Kinerja penyelenggaraan urusan Koperasi dan Usaha Kecil Menengah ditunjukkan dengan capaian kinerja sebanyak 10 indikator program. Berikut capaian indikator program urusan Koperasi dan Usaha Kecil Menengah di Kabupaten Klaten.

**Tabel 2.172 Capaian Kinerja Urusan Koperasi dan Usaha Kecil Menengah**

Bidang Urusan Pemerintahan dan/ Program		Indikator Kinerja Program (Outcome)	Satuan	Target Akhir RPJMD (2021-2026)	Realisasi Tahun 2022	Target 2023	Realisasi Capaian Tahun 2023	% Capaian Tahun 2023	Status Capaian	OPD Penanggung jawab	
<b>B.</b>	<b>URUSAN WAJIB NON PELAYANAN DASAR</b>										
	<b>11.</b>	<b>Usuran Koperasi dan Usaha Kecil Menengah</b>									
	1)	Program Pelayanan Izin Usaha Simpan Pinjam	Persentase permohonan izin usaha simpan pinjam yang memperoleh rekomendasi	%	35	100	26,82	0	0	(*)	DKUKMP
			Persentase permohonan izin pembukaan cabang, cabang pembantu dan kantor kas simpan pinjam yang memperoleh rekomendasi	%	12,2	100	9,30	0	0	(*)	DKUKMP
	2)	Program Pengawasan dan Pemeriksaan Koperasi	Persentase Koperasi Aktif	%	75	35	71	34,32	48,21	SR#	DKUKMP
			Persentase Koperasi yang patuh	%	30	35	26	34	132,52	ST	DKUKMP



Bidang Urusan Pemerintahan dan/ Program			Indikator Kinerja Program (Outcome)	Satuan	Target Akhir RPJMD (2021-2026)	Realisasi Tahun 2022	Target 2023	Realisasi Capaian Tahun 2023	% Capaian Tahun 2023	Status Capaian	OPD Penanggung jawab
	3)	Program Penilaian Kesehatan KSP/USP Koperasi	Persentase KSP/USP yang ternilai kesehatan koperasinya	%	18,5	4	17	0	0	(*)	DKUKMP
	4)	Program Pendidikan dan Latihan Perkoperasian	Persentase Pengurus/pengawas/pengelola koperasi yang telah mendapatkan pendidikan dan pelatihan	%	32,5	13,33	31,60	11	34,81	SR#	DKUKMP
	5)	Program Pemberdayaan dan Perlindungan Koperasi	Persentase Koperasi yang telah mengakses lembaga keuangan	%	20,95	6	18,90	0	0	(*)	DKUKMP
	6)	Program Pemberdayaan Usaha Menengah, usahaKecil dan Usaha Mikro (UMKM )	Pertumbuhan usaha mikro	%	0,17	0,10	0,14	0,14	100	ST	DKUKMP
			Persentase UMKM yang melakukan Kemitraan	%	0,4	0,29	0,30	0,30	100	ST	DKUKMP
	7)	Program Pengembangan UMKM	Persentase usaha mikro yang diberikan fasilitasi/pendampingan	%	4,2	1,58	3,5	3,35	95,70	ST	DKUKMP

Keterangan : (\*) Program direncanakan di RKPD Tahun 2023 namun tidak dianggarkan di tahun berkenaan

Berdasarkan Tabel Capaian Kinerja Urusan Koperasi dan Usaha Kecil Menengah Tahun 2023 sebagaimana tersebut diatas yang terdiri dari 10 indikator dengan rincian 4 indikator Sangat Tinggi (ST), 2 indikator Sangat Rendah (SR) dan mengalami penurunan di tahun 2023 dibandingkan 2022, 4 Indikator catatan khusus direncanakan tetapi tidak dianggarkan. Adapun indikator yang sangat rendah dan mengalami penurunan meliputi :

1. Persentase Koperasi Aktif, target tahun 2023 sebesar 71 % sedangkan terealisasi sebesar 34,32%. Hal ini dikarenakan banyak koperasi yang sudah tidak berjalan dan tidak beroperasi. Pasca pandemi Covid-19 membuat usaha koperasi merugi sehingga banyak yang tutup dan tidak melanjutkan operasional. DKUKMP juga sudah melakukan berbagai upaya untuk



menumbuhkan koperasi tidak aktif menjadi aktif melalui kegiatan pendataan, monitoring dan pembinaan. Selain itu DKUKMP juga sudah melakukan upaya pemilahan data koperasi yang nantinya akan diusulkan pembubaran ke Kemenkop, hal ini merupakan upaya DKUKMP untuk menumbuhkan kelembagaan koperasi yang baik. Adapun penurunan pada tahun 2023 dikarenakan koperasi tidak melaksanakan RAT 3 tahun berturut turut sehingga masuk ke dalam koperasi tidak aktif.

2. Persentase Pengurus/pengawas/pengelola koperasi yang telah mendapatkan pendidikan dan pelatihan dimana target tahun 2023 sebesar 31,60% sedangkan terealisasi sebesar 11%. Hal ini dikarenakan kegiatan pelatihan koperasi terbatas sehingga DKUKMP hanya mampu memfasilitasi peserta yang terbatas. Selain itu banyaknya koperasi yang tidak aktif sejumlah 597 koperasi sehingga membuat indikator sulit tercapai, perlu adanya kegiatan pembubaran koperasi agar nantinya indikator dapat terealisasi. Adapun penurunan capaian di tahun 2023 Faktor penyebab penurunan pengurus / pengawas dan pengelola Koperasi yang mendapatkan pendidikan dan pelatihan perkoperasian dikarenakan terbatasnya SDM pengurus Koperasi dan kebanyakan pengurus dan pengawas ber usia lanjut sehingga kurang minat mengikuti pendidikan dan pelatihan. Sebagian Koperasi juga ada yang telah melakukan Pendidikan dan pelatihan perkoperasian secara mandiri oleh Koperasi. pengurus dan pengawas ber usia lanjut sehingga kurang minat mengikuti pendidikan dan pelatihan. Sebagian Koperasi juga ada yang telah melakukan Pendidikan dan pelatihan perkoperasian secara mandiri oleh Koperasi.



## 12. Penanaman Modal

Kinerja penyelenggaraan urusan Penanaman Modal ditunjukkan dengan capaian kinerja sebanyak 5 indikator program. Berikut capaian indikator program urusan Penanaman Modal di Kabupaten Klaten.

**Tabel 2.173 Capaian Kinerja Urusan Penanaman Modal**

Bidang Urusan Pemerintahan dan/ Program		Indikator Kinerja Program (Outcome)	Satuan	Target Akhir RPJMD (2021-2026)	Realisasi Tahun 2022	Target 2023	Realisasi Capaian Tahun 2023	% Capaian Tahun 2023	Status Capaian	OPD Penanggung jawab	
<b>B.</b>	<b>URUSAN WAJIB NON PELAYANAN DASAR</b>										
	<b>12. Urusan Penanaman Modal</b>										
	1)	Program Pengembangan Iklim Penanaman Modal	Persentase peningkatan pengembangan iklim investasi	%	80	80	80	76,89	96,11	ST	DPMPTSP
	2)	Program Promosi Penanaman Modal	Persentase Potensi investasi yang siap ditawarkan	%	80	80	80	80	100	ST	DPMPTSP
	3)	Program Pelayanan Penanaman Modal	Persentase Peningkatan Pelayanan Penanaman Modal	%	80	80	80	76,87	96,09	ST	DPMPTSP
	4)	Program Pengendalian Pelaksanaan Penanaman Modal	Persentase Pengendalian Pelaksanaan Penanaman Modal	%	80	72	80	80	100	ST	DPMPTSP
	5)	Program pengelolaan data dan Sistem Informasi Penanaman Modal	Persentase peningkatan pengelolaan data dan sistem informasi penanaman modal	%	80	80	80	75	93,75	ST	DPMPTSP

Berdasarkan Tabel Capaian Kinerja Urusan Penanaman Modal Tahun 2023 sebagaimana tersebut diatas yang terdiri dari 5 indikator yang secara keseluruhan telah berstatus Sangat Tinggi (ST).



### 13. Kepemudaan dan Olahraga

Kinerja penyelenggaraan urusan Kepemudaan dan Olahraga ditunjukkan dengan capaian kinerja sebanyak 3 indikator program. Berikut capaian indikator program urusan Kepemudaan dan Olahraga di Kabupaten Klaten.

**Tabel 2.174 Capaian Kinerja Urusan Kepemudaan dan Olahraga**

Bidang Urusan Pemerintahan dan/ Program		Indikator Kinerja Program (Outcome)	Satuan	Target Akhir RPJMD (2021-2026)	Realisasi Tahun 2022	Target 2023	Realisasi Capaian Tahun 2023	% Capaian Tahun 2023	Status Capaian	OPD Penanggung jawab	
<b>B.</b>	<b>URUSAN WAJIB NON PELAYANAN DASAR</b>										
	<b>13.</b>	<b>Urusan Kepemudaan dan Olahraga</b>									
	1)	Program Pengembangan kapasitas daya saing kepemudaan	Tingkat partisipasi pemuda dalam kegiatan ekonomi mandiri	%	1,3	1,08	1,08	1,67	155	ST	Disbudporapar
			Tingkat partisipasi pemuda dalam organisasi kepemudaan dan organisasi sosial kemasyarakatan	%	5,1	96,86	4,45	4,3	97	ST#	Disbudporapar
	2)	Program Pengembangan kapasitas daya saing keolahragaan	Persentase Atlet Berprestasi	%	7.14	41,33	4,29	53,07	1.237	ST	Disbudporapar

Berdasarkan Tabel Capaian Kinerja Urusan Kepemudaan dan Olahraga Tahun 2023 sebagaimana tersebut diatas yang terdiri dari 3 indikator yang secara keseluruhan telah berstatus Sangat Tinggi (ST). Akan tetapi Terdapat 1 indikator ST yang mengalami penurunan angka capaian yakni indikator Tingkat partisipasi pemuda dalam organisasi kepemudaan dan organisasi sosial kemasyarakatan dimana capaian Tahun 2023 sebesar 4,3 sedangkan Tahun 2022 sebesar 96,86. Hal ini dikarenakan, dikarenakan jumlah organisasi yang tergabung di KNPI berkurang sehingga jumlah pemuda yang berorganisasi juga berkurang.



#### 14. Statistik

Kinerja penyelenggaraan urusan Statistik ditunjukkan dengan capaian kinerja sebanyak 1 indikator program. Berikut capaian indikator program urusan Statistik di Kabupaten Klaten.

**Tabel 2.175 Capaian Kinerja Urusan Statistik**

Bidang Urusan Pemerintahan dan/ Program		Indikator Kinerja Program (Outcome)	Satuan	Target Akhir RPJMD (2021- 2026)	Realisasi Tahun 2022	Target 2023	Realisasi Capaian Tahun 2023	% Capaian Tahun 2023	Status Capaian	OPD Penanggung jawab
<b>B.</b>	<b>URUSAN WAJIB NON PELAYANAN DASAR</b>									
	<b>14. Urusan Statistik</b>									
	1) Program Penyelenggaraan Statistik Sektoral	Persentase Ketersediaan Statistik Sektoral Yang Memiliki Standar Data Dan Metadata Sesuai Dengan Prinsip Satu Data Indonesia	%	70	30	40	40	100	ST	Diskominfo

Berdasarkan Tabel Capaian Kinerja Urusan Statistik Tahun 2023 sebagaimana tersebut diatas yang terdiri dari 1 indikator yang telah berstatus Sangat Tinggi (ST).



## 15. Persandian

Kinerja penyelenggaraan urusan Persandian ditunjukkan dengan capaian kinerja sebanyak 2 indikator program. Berikut capaian indikator program urusan Persandian di Kabupaten Klaten.

**Tabel 2.176 Capaian Kinerja Urusan Persandian**

Bidang Urusan Pemerintahan dan/ Program		Indikator Kinerja Program (Outcome)	Satuan	Target Akhir RPJMD (2021- 2026)	Realisasi Tahun 2022	Target 2023	Realisasi Capaian Tahun 2023	% Capaian Tahun 2023	Status Capaian	OPD Penanggung jawab
<b>B.</b>	<b>URUSAN WAJIB NON PELAYANAN DASAR</b>									
	<b>15. Urusan Persandian</b>									
	1) Program Penyelenggaraan Persandian untuk Pengamanan Informasi	Persentase Perangkat Daerah Yang Telah Menggunakan Sandi (E-Sign/Tanda Tangan Elektronik) Dalam Komunikasi Perangkat Daerah	%	69	29,41	39,22	100	254,97	ST	Diskominfo
		Persentase Sistem Informasi Perangkat Daerah Yang Diamankan Dengan Sertifikat Elektronik	%	41	35	38	38	100	ST	Diskominfo

Berdasarkan Tabel Capaian Kinerja Urusan Persandian Tahun 2023 sebagaimana tersebut diatas yang terdiri dari 2 indikator yang secara keseluruhan telah berstatus Sangat Tinggi (ST).



## 16. Kebudayaan

Kinerja penyelenggaraan urusan Kebudayaan ditunjukkan dengan capaian kinerja sebanyak 4 indikator program. Berikut capaian indikator program urusan Kebudayaan di Kabupaten Klaten.

**Tabel 2.177 Capaian Kinerja Urusan Kebudayaan**

Bidang Urusan Pemerintahan dan/ Program		Indikator Kinerja Program (Outcome)	Satuan	Target Akhir RPJMD (2021-2026)	Realisasi Tahun 2022	Target 2023	Realisasi Capaian Tahun 2023	% Capaian Tahun 2023	Status Capaian	OPD Penanggung jawab	
<b>B.</b>	<b>URUSAN WAJIB NON PELAYANAN DASAR</b>										
	<b>16. Urusan Kebudayaan</b>										
	1)	Program Pengembangan Kebudayaan	Persentase adat dan ritus yang dilestarikan	%	30,00	20	25,00	25,00	100,00	ST	Disbudporapar
	2)	Program Pengembangan Kesenian Tradisional	Persentase pelaku seni tradisional yang kompeten	%	70,00	24	40,00	38,00	95,00	ST	Disbudporapar
	3)	Program Pembinaan Sejarah	Persentase pembinaan sejarah	%	50,00	30	35,00	35,00	100,00	ST	Disbudporapar
	4)	Program Pelestarian dan Pengelolaan Cagar Budaya	Persentase objek cagar budaya yang dilestarikan	%	28,00	13	17,00	16,00	93,00	ST	Disbudporapar

Berdasarkan Berdasarkan Tabel Capaian Kinerja Urusan Kebudayaan Tahun 2023 sebagaimana tersebut diatas yang terdiri dari 4 indikator yang secara keseluruhan Sangat Tinggi (ST).



## 17. Perpustakaan

Kinerja penyelenggaraan urusan Perpustakaan ditunjukkan dengan capaian kinerja sebanyak 2 indikator program. Berikut capaian indikator program urusan Perpustakaan di Kabupaten Klaten.

**Tabel 2.178 Capaian Kinerja Urusan Perpustakaan**

Bidang Urusan Pemerintahan dan/Program		Indikator Kinerja Program (Outcome)	Satuan	Target Akhir RPJMD (2021-2026)	Realisasi Tahun 2022	Target 2023	Realisasi Capaian Tahun 2023	% Capaian Tahun 2023	Status Capaian	OPD Penanggung jawab	
<b>B.</b>	<b>URUSAN WAJIB NON PELAYANAN DASAR</b>										
	<b>17. Urusan Perpustakaan</b>										
	1)	Program Pembinaan Perpustakaan	Koleksi buku yang tersedia di perpustakaan daerah	eksemplar	52.262	50,745	51.962	51.377	98,87	ST	Dispersip
			Persentase perpustakaan yang dibina	%	25	25,35	25	34,78	139,13	ST	Dispersip

Berdasarkan Tabel Capaian Kinerja Urusan Perpustakaan Tahun 2023 sebagaimana tersebut diatas yang terdiri dari 2 indikator yang secara keseluruhan telah berstatus Sangat Tinggi (ST).



## 18. Kearsipan

Kinerja penyelenggaraan urusan Kearsipan ditunjukkan dengan capaian kinerja sebanyak 4 indikator program. Berikut capaian indikator program urusan Kearsipan di Kabupaten Klaten.

**Tabel 2.179 Capaian Kinerja Urusan Kearsipan**

Bidang Urusan Pemerintahan dan/ Program		Indikator Kinerja Program (Outcome)	Satuan	Target Akhir RPJMD (2021-2026)	Realisasi Tahun 2022	Target 2023	Realisasi Capaian Tahun 2023	% Capaian Tahun 2023	Status Capaian	OPD Penanggung jawab	
<b>B.</b>	<b>URUSAN WAJIB NON PELAYANAN DASAR</b>										
	<b>18. Urusan Kearsipan</b>										
	1)	Program Pengelolaan Arsip	Persentase arsip yang diakusisi	%	81	100	100	100	100	ST	Dispersip
			Persentase pengawasan kearsipan internal	%	100	112	100	117,65	117,65	ST	Dispersip
	2)	Program Perlindungan dan Penyelamatan Arsip	Arsip usul musnah	Meter Lari	300	2	60	17	28,33	SR	Dispersip
			Persentase arsip yang dialihmediakan	%	24,55	60	20,91	37,96	181,56	ST#	Dispersip

Berdasarkan Tabel Capaian Kinerja Urusan Kearsipan Tahun 2023 sebagaimana tersebut diatas yang terdiri dari 4 indikator dengan rincian 3 indikator Sangat Tinggi (ST) dan 1 indikator Sangat rendah (SR). Adapun indikator yang sangat rendah yakni arsip usul musnah. Dimana target tahun 2023 sebesar 60 meter lari sedangkan realisasi sebesar 17 meter lari. Hal ini dikarenakan tahapan pelaksanaan pemusnahan sudah dilaksanakan tetapi pelaksanaan pemusnahan tidak dapat dilakukan karena adanya regulasi peraturan perundang-undangan pemusnahan arsip. Dari tabel diatas terdapat 1 indikator yang mengalami penurunan angka capaian yakni indikator Persentase arsip yang dialihmediakan dimana capaian Tahun 2033 sebesar 37,96% sedangkan capaian Tahun 2022 sebesar 60%, hal ini dikarenakan adanya perbedaan lokasi pelaksanaan alih media arsip di wilayah bencana yaitu pada tahun 2022 di Desa Sidorejo dan Desa Tegalmulyo



sedangkan tahun 2023, sebagian besar kegiatan dilaksanakan di Desa Balerante. Masyarakat pada Desa Balerante kurang antusias dalam mengikuti dibandingkan masyarakat pada Desa Sidorejo sehingga capaian pada tahun 2023 mengalami penurunan dibandingkan tahun 2022. Namun, pada tahun 2023, dalam pelaksanaan kegiatan tersebut, Dispersip telah melaksanakan sosialisasi dan jemput bola (berkunjung ke rumah penduduk) pada Desa Balerante.



**c. Urusan Pilihan**

Evaluasi Capaian Kinerja Penyelenggaraan Urusan Pemerintahan untuk Urusan Pilihan adalah sebagai berikut:

**1. Kelautan dan Perikanan**

Kinerja penyelenggaraan urusan Kelautan dan Perikanan ditunjukkan dengan capaian kinerja sebanyak 4 indikator program. Berikut capaian indikator program urusan Kelautan dan Perikanan di Kabupaten Klaten

**Tabel 2.180 Capaian Kinerja Urusan Kelautan dan Perikanan**

Bidang Urusan Pemerintahan dan/ Program	Indikator Kinerja Program (Outcome)	Satuan	Target Akhir RPJMD (2021-2026)	Realisasi Tahun 2022	Target 2023	Realisasi Capaian Tahun 2023	% Capaian Tahun 2023	Status Capaian	OPD Penanggung jawab
<b>C. URUSAN PILIHAN</b>									
<b>1. Urusan Kelautan dan Perikanan</b>									
1) Program Pengelolaan Perikanan Budidaya	Produksi Perikanan budidaya	Ton	32.000	30.300,49	30.039	30.461,15	101,41	ST	DKPP
2) Program Pengelolaan Perikanan Tangkap	Produksi perikanan tangkap	Ton	562	372,86	547	370,45	67,72	S#	DKPP
3) Program Pengembangan Kawasan Budidaya Perikanan dan Kelautan	Cakupan tebar benih ikan/restocking perairan umum	%	46	15	23	23	100	ST	DKPP
4) Program Pengolahan dan Pemasaran Hasil Perikanan	Jumlah produk olahan ikan	Kg	1.266.100	1.168.588	1.191.958	1.544.976	129,62	ST	DKPP

Berdasarkan Tabel Capaian Kinerja Urusan Kelautan dan Perikanan Tahun 2023 sebagaimana tersebut diatas yang terdiri dari 4 indikator dengan rincian 3 indikator berstatus Sangat Tinggi (ST) dan 1 indikator berstatus Sedang (S). Adapun indikator yang berstatus Sedang yakni Produksi perikanan tangkap, dimana target tahun 2023 sebesar 547 Ton, sedangkan realisasi sebesar 3702,45 Ton atau dengan persentase capaian sebesar 67,72%. Produksi perikanan tangkap masuk dalam kategori sedang, karena proses restocking di perairan



umum belum maksimal dan nelayan pencari katak/belut sudah tidak ada, padahal katak/belut masuk dalam kategori perikanan tangkap. Dari tabel diatas terdapat 1 indikator yang mengalami penurunan angka capaian yakni indikator Produksi perikanan tangkap dimana capaian Tahun 2033 sebesar 370,45% sedangkan capaian Tahun 2022 sebesar 372,86%, hal ini dikarenakan penurunan produksi perikanan tangkap disebabkan oleh dampak dari revitalisasi Rowo Jombor sehingga pelaku usaha perikanan tangkap menjadi berkurang.

## 2. Pariwisata

Kinerja penyelenggaraan urusan Pariwisata ditunjukkan dengan capaian kinerja sebanyak 4 indikator program. Berikut capaian indikator program urusan Pariwisata di Kabupaten Klaten

**Tabel 2.181 Capaian Kinerja Urusan Pariwisata**

Bidang Urusan Pemerintahan dan/ Program		Indikator Kinerja Program (Outcome)	Satuan	Target Akhir RPJMD (2021-2026)	Realisasi Tahun 2022	Target 2023	Realisasi Capaian Tahun 2023	% Capaian Tahun 2023	Status Capaian	OPD Penanggung jawab	
<b>C.</b>	<b>URUSAN PILIHAN</b>										
	<b>2. Urusan Pariwisata</b>										
	1)	Program Peningkatan Daya Tarik Destinasi Pariwisata	Persentase Daya Tarik Wisata, Kawasan Strategis Pariwisata dan Destinasi Pariwisata Terkelola	%	80	72,93	74	74	100	ST	Disbudporapar
	2)	Program Pemasaran Pariwisata	Tingkat Intensitas promosi pariwisata	%	75	68,49	70	70	100	ST	Disbudporapar
	3)	Program Pengembangan Ekonomi Kreatif melalui Pemanfaatan dan Perlindungan Hak Kekayaan Intelektual	Jumlah pelaku ekraf yang difasilitasi hki (Hak Kekayaan Intelektual)	%	10	80	15	15	100	ST	Disbudporapar
	4)	Program Pengembangan Sumber Daya Pariwisata dan Ekonomi Kreatif	Persentase SDM pariwisata yang kompeten	%	45	25,11	30	30	100	ST	Disbudporapar

Berdasarkan Tabel Capaian Kinerja Urusan Pariwisata Tahun 2023 sebagaimana tersebut diatas yang terdiri dari 4 indikator yang secara keseluruhan telah berstatus Sangat Tinggi (ST).



### 3. Pertanian

Kinerja penyelenggaraan urusan Pertanian ditunjukkan dengan capaian kinerja sebanyak 10 indikator program. Berikut capaian indikator program urusan Pertanian di Kabupaten Klaten

**Tabel 2.182 Capaian Kinerja Urusan Pertanian**

Bidang Urusan Pemerintahan dan/ Program		Indikator Kinerja Program (Outcome)	Satuan	Target Akhir RPJMD (2021-2026)	Realisasi Tahun 2022	Target 2023	Realisasi Capaian Tahun 2023	% Capaian Tahun 2023	Status Capaian	OPD Penanggung jawab	
<b>C.</b>	<b>URUSAN PILIHAN</b>										
	<b>3. Urusan Pertanian</b>										
	1)	Program Penyediaan dan Pengembangan Prasarana Pertanian	Produktivitas padi dan bahan pangan utama lokal lainnya per hektar	ku/ha	67,13	71,42	67,01	68,81	102,69	ST	DKPP
			Produktivitas cabe	ku/ha	9,34	9,59	9,06	13,29	146,69	ST	DKPP
			Produktivitas tembakau rajangan	ku/ha	12,28	12	12,21	21,80	178,54	ST	DKPP
			Produktivitas tembakau asepan	ku/ha	9,91	10	9,86	28,00	283,98	ST	DKPP
	2)	Program Penyediaan dan Pengembangan Sarana Pertanian	Persentase Infrastruktur irigasi dalam kondisi baik/fungsional	%	40	37	38	37	97,37	ST	DKPP
			Persentase ketersediaan Prasarana Penyuluhan Pertanian	%	60	34	42	38	90,48	ST	DKPP
			Jumlah Populasi ternak ruminansia besar dan kecil	ekor	315.125	222.701	288.384	211.529	73,35	S#	DKPP
	3)	Program Pengendalian Kesehatan Hewan dan Kesehatan Masyarakat Veteriner	Persentase Penurunan kejadian dan jumlah kasus penyakit hewan menular	%	22	0	22	50	227,27	ST	DKPP
	4)	Program Pengendalian dan Penanggulangan Bencana Pertanian	Cakupan penanganan gangguan OPT dan potensi bencana pertanian lainnya	%	66	53	60	60	100	ST	DKPP
	5)	Program Penyuluhan Pertanian	Persentase kelompok tani madya dan utama	%	10,63	8	9,13	8	87,62	T	DKPP



Berdasarkan Tabel Capaian Kinerja Urusan Pertanian Tahun 2023 sebagaimana tersebut diatas yang terdiri dari 10 indikator dengan rincian 8 indikator Sangat Tinggi (ST), 1 indikator berstatus Tinggi (T), dan 1 indikator berstatus Sedang (S). Adapun indikator yang berstatus sedang yaitu Jumlah Populasi ternak ruminansia besar dan kecil target tahun 2023 sebesar 288.384 ekor sedangkan realisasi sebesar 211.529 ekor atau dengan persentase tingkat capaian sebesar 73,35%. Hal ini dikarenakan berkurangnya peternak ruminansia dan sebagian beralih ke ternak unggas. Dari tabel diatas terdapat 2 indikator yang mengalami penurunan angka capaian yakni:

1. Produktivitas padi dan bahan pangan utama lokal lainnya per hektar dimana capaian Tahun 2022 sebesar 71,42 kuintal/hektar sedangkan capaian Tahun 2023 sebesar 68,81 kuintal/hektar. Hal ini dikarenakan dampak dari kekeringan (El Nino) sehingga berpengaruh pada menurunnya jumlah produksi padi dan bahan pangan utama lokal lainnya.
2. Jumlah Populasi ternak ruminansia besar dan kecil dimana capaian Tahun 2022 sebesar 222.701 ekor sedangkan capaian Tahun 2023 sebesar 211.529 ekor. Mengalami penurunan dikarenakan adanya wabah penyakit hewan menular yaitu penyakit mulut dan kuku (PMK) dan *lumpy skin disease* (LSD) di tahun 2023 memicu peternak ruminansia beralih ke usaha peternakan unggas.

#### 4. Perdagangan

Kinerja penyelenggaraan urusan Perdagangan ditunjukkan dengan capaian kinerja sebanyak 10 indikator program. Berikut capaian indikator program urusan Perdagangan di Kabupaten Klaten

**Tabel 2.183 Capaian Kinerja Urusan Perdagangan**

Bidang Urusan Pemerintahan dan/ Program	Indikator Kinerja Program (Outcome)	Satuan	Target Akhir RPJMD (2021-2026)	Realisasi Tahun 2022	Target 2023	Realisasi Capaian Tahun 2023	% Capaian Tahun 2023	Status Capaian	OPD Penanggung jawab
<b>C. URUSAN PILIHAN</b>									
<b>4. Urusan Perdagangan</b>									
1)	Program Perizinan dan Pendaftaran Perusahaan	Persentase Rekomendasi ijin usaha perdagangan yang diterbitkan	93	100	90	0	0	(*)	DKUKMP
2)	Program Peningkatan Sarana Distribusi Perdagangan	Persentase pasar rakyat/tradisional terrevitalisasi	58	42	46	44	96	ST	DKUKMP



Bidang Urusan Pemerintahan dan/ Program				Indikator Kinerja Program (Outcome)	Satuan	Target Akhir RPJMD (2021-2026)	Realisasi Tahun 2022	Target 2023	Realisasi Capaian Tahun 2023	% Capaian Tahun 2023	Status Capaian	OPD Penanggung jawab
				Persentase PKL yang terbina	%	77	10,67	51	12,95	25,20	SR	DKUKMP
				Jumlah pendapatan retribusi pasar	Rp	23.750.000.000	7.156.689.298	4.700.000.000	7.793.234.744	166,00	ST	DKUKMP
		3)	Program Stabilisasi Harga Barang kebutuhan Pokok dan Barang Penting	Persentase pasar yang diawasi	%	100	100	100	100	100	ST	DKUKMP
				Persentase Lonjakan harga komoditas kebutuhan pokok dan barang penting (18 bapokting) *)	%	6	5,55	6	5,56	107,33	ST	DKUKMP
				Persentase Kinerja Pupuk	%	96	95,72	96	75,08	78,21	T#	DKUKMP
		4)	Program Pengembangan Ekspor	Jumlah Komoditas yang mampu ekspor	Jenis	4	2	2	2	100	ST	DKUKMP
		5)	Program Standarisasi dan Perlindungan Konsumen	Persentase pelaku usaha yang telah melakukan tera ulang	%	80	70,50	70	65	92,42	ST#	DKUKMP
		6)	Program Penggunaan dan Pemasaran produk Dalam Negeri	Jumlah pelaku usaha yang difasilitasi event promosi produk dalam negeri	orang	98	5	14	22	157,14	ST	DKUKMP

Keterangan: \*) Indikator negatif

Berdasarkan Tabel Capaian Kinerja Urusan Perdagangan Tahun 2023 sebagaimana tersebut diatas yang terdiri dari 10 indikator dengan rincian 7 indikator Sangat Tinggi (ST), 1 indikator berstatus Tinggi (T), 1 indikator Sangat Rendah (SR) dan 1 indikator catatan khusus direncanakan tetapi tidak dianggarkan. Adapun indikator yang berstatus sangat rendah yaitu Persentase PKL yang terbina, target tahun 2023 sebesar 51% sedangkan realisasi sebesar 12,95%. Dengan banyaknya PKL dan sebaran yang hampir merata di wilayah Kabupaten Klaten, pembinaan dilakukan dengan perwakilan kelompok PKL dengan harapan mampu menularkan hasil pembinaan kepada kelompoknya.



## 5. Perindustrian

Kinerja penyelenggaraan urusan Perindustrian ditunjukkan dengan capaian kinerja sebanyak 2 indikator program. Berikut capaian indikator program urusan Perindustrian di Kabupaten Klaten

**Tabel 2.184 Capaian Kinerja Urusan Perindustrian**

Bidang Urusan Pemerintahan dan/ Program	Indikator Kinerja Program (Outcome)	Satuan	Target Akhir RPJMD (2021-2026)	Realisasi Tahun 2022	Target 2023	Realisasi Capaian Tahun 2023	% Capaian Tahun 2023	Status Capaian	OPD Penanggung jawab
<b>C. URUSAN PILIHAN</b>									
<b>5. Urusan Perindustrian</b>									
1) Program Perencanaan dan Pembangunan Industri	Persentase Industri Kecil Menengah (IKM) yang dibina	%	33,48	11,29	21,44	18,97	88,48	T	Diperinaker
2) Program Pengelolaan Sistem Informasi Industri Nasional	Persentase IKM yang terfasilitasi dalam Sistem Informasi Industri Nasional (SIINas)	%	27,45	0,99	2	3,03	151,50	ST	Diperinaker

Berdasarkan Tabel Capaian Kinerja Urusan Perindustrian Tahun 2023 sebagaimana tersebut diatas yang terdiri dari 2 indikator yang terdiri 1 indikator berstatus telah Sangat Tinggi (ST) dan 1 indikator berstatus Tinggi.



## 6. Transmigrasi

Kinerja penyelenggaraan urusan Transmigrasi ditunjukkan dengan capaian kinerja sebanyak 1 indikator program. Berikut capaian indikator program urusan Transmigrasi di Kabupaten Klaten

**Tabel 2.185 Capaian Kinerja Urusan Transmigrasi**

Bidang Urusan Pemerintahan dan/ Program		Indikator Kinerja Program (Outcome)	Satuan	Target Akhir RPJMD (2021-2026)	Realisasi Tahun 2022	Target 2023	Realisasi Capaian Tahun 2023	% Capaian Tahun 2023	Status Capaian	OPD Penanggung jawab	
<b>C.</b>	<b>URUSAN PILIHAN</b>										
	<b>6.</b>	<b>Urusan Transmigrasi</b>									
	1)	Program Pembangunan Kawasan Transmigrasi	Persentase pengiriman transmigran ke lokasi transmigrasi	%	95	100	80	100	125	ST	Diperinaker

Berdasarkan Tabel Capaian Kinerja Urusan Transmigrasi Tahun 2023 sebagaimana tersebut diatas yang terdiri dari 1 indikator yang telah berstatus Sangat Tinggi.



**d. Penunjang Urusan Pemerintahan**

Evaluasi Capaian Kinerja Penyelenggaraan Urusan Pemerintahan untuk Penunjang Urusan Pemerintahan adalah sebagai berikut:

**1. Sekretariat Daerah**

Kinerja penyelenggaraan urusan Sekretariat Daerah ditunjukkan dengan capaian kinerja sebanyak 17 indikator program. Berikut capaian indikator program urusan Sekretariat Daerah di Kabupaten Klaten

**Tabel 2.186 Capaian Kinerja Urusan Sekretariat Daerah**

Bidang Urusan Pemerintahan dan/ Program		Indikator Kinerja Program (Outcome)	Satuan	Target Akhir RPJMD (2021-2026)	Realisasi Tahun 2022	Target 2023	Realisasi Capaian Tahun 2023	% Capaian Tahun 2023	Status Capaian	OPD Penanggung jawab
<b>C.</b>	<b>PENUNJANG PEMERINTAHAN URUSAN</b>									
	<b>1. Urusan Sekretariat Daerah</b>									
	1)	Program Administrasi Umum	Persentase layanan dukungan administrasi kesekretariatan Setda yang sesuai SOP	%	100	100	100	100	ST	Bagian Perekonomian dan SDA, Bagian Umum, Bagian Pemerintahan, Bagian Hukum, Bagian Kesra, Bagian Pembangunan, Bagian Pengadaan Barang dan Jasa, Bagian Organisasi, dan Bagian Protokol dan Komunikasi Pimpinan Setda



Bidang Urusan Pemerintahan dan/ Program				Indikator Kinerja Program (Outcome)	Satuan	Target Akhir RPJMD (2021-2026)	Realisasi Tahun 2022	Target 2023	Realisasi Capaian Tahun 2023	% Capaian Tahun 2023	Status Capaian	OPD Penanggung jawab
				Persentase pelayanan kepada Kepala Daerah dan Wakil Kepala Daerah terlaksana dengan baik	%	100	100	100	100	100	ST	Bagian Umum Setda
				Persentase pelayanan protokol dan komunikasi pimpinan terlaksana dengan baik	%	100	-	100	100	100	ST	Bagian Umum Setda
				Persentase Dokumen Pendukung Pencapaian SAKIP Aspek Pelaporan yang tersusun	%	100	100	100	100	100	ST	Bagian Organisasi Setda
				Persentase perangkat daerah yang kelembagaannya dievaluasi	%	100	100	100	100	100	ST	Bagian Organisasi Setda
				Persentase kepatuhan OPD terhadap pemenuhan Standart Pelayanan Publik	%	100	100	100	100	100	ST	Bagian Organisasi Setda
		2)	Program Pemerintahan dan Kesejahteraan Rakyat	Persentase fasilitasi administrasi tata pemerintahan dan kerjasama yang terlaksana	%	100	100	100	100	100	ST	Bagian Pemerintahan Setda
				Persentase Kecamatan Mencapai Kategori "WASANA"	%	65	15,4	30,77	57,69	187,49	ST	Bagian Pemerintahan Setda
				Persentase produk hukum daerah yang ditetapkan	%	90	102	100	100	100	ST	Bagian Hukum Setda
				Persentase kasus Hukum yang meninpa OPD dan desa yang diberikan bantuan hukum	%	90	118	100	93	93	ST#	Bagian Hukum Setda
				Persentase Fasilitasi Kesejahteraan Rakyat yang terlaksana sesuai dengan ketentuan peraturan perundangan	%	100	89,44	100	79	79	T#	Bagian Kesra Setda
		3)	Program Perekonomian dan Pembangunan	Tingkat realisasi fisik pelaksanaan pembangunan	%	100	100	100	100	100	ST	Bagian Administrasi Pembangunan Setda



Bidang Urusan Pemerintahan dan/ Program				Indikator Kinerja Program (Outcome)	Satuan	Target Akhir RPJMD (2021-2026)	Realisasi Tahun 2022	Target 2023	Realisasi Capaian Tahun 2023	% Capaian Tahun 2023	Status Capaian	OPD Penanggung jawab
				Persentase Pengadaan Barang dan Jasa yang dilaksanakan dengan e-procurement	%	100	100	100	100	100	ST	Bagian Pengadaan Barang dan Jasa Setda
				Pertumbuhan Setoran Bagian Laba BUMD kepada Pemerintah Daerah	%	5	22	5	14,76	295,23	ST#	Bagian Perekonomian dan Sumber Daya Alam Setda
				Persentase BLUD yang Mendapatkan Pembinaan Teknis	%	100	100	100	100	100	ST	Bagian Perekonomian dan Sumber Daya Alam Setda
				Persentase Rekomendasi Tim Pengendali Inflasi Daerah yang Ditindaklanjuti	%	100	100	100	100	100	ST	Bagian Perekonomian dan Sumber Daya Alam Setda
				Pertumbuhan Jumlah Unit Usaha Mikro yang Mendapatkan Akses Keuangan	%	5	6,7	5	-41,08	-821,56	SR#	Bagian Perekonomian dan Sumber Daya Alam Setda
				Persentase Kebijakan Sumber Daya Alam yang Terlaksana Sesuai dengan Ketentuan	%	100	100	100	100	100	ST	Bagian Perekonomian dan Sumber Daya Alam Setda

Berdasarkan Tabel Capaian Kinerja Sekretariat Daerah Tahun 2023 sebagaimana tersebut diatas yang terdiri dari 18 indikator dengan rincian 16 indikator Sangat Tinggi (ST), 1 indikator berstatus Tinggi (T) dan 1 indikator Sangat rendah (SR). Adapun indikator yang berstatus Sangat Rendah (SR) adalah Pertumbuhan Jumlah Unit Usaha Mikro yang Mendapatkan Akses Keuangan target tahun 2023 sebesar 5% sedangkan realisasi sebesar -41,08%.



Hal ini disebabkan karena :

1. Adanya ketentuan bahwa calon Debitur KUR dipersyaratkan tidak pernah menikmati kredit komersial sebelumnya.
2. ASN/TNI/POLRI/Pegawai BUMN saat ini tidak diperkenankan mengambil fasilitas KUR, walaupun mempunyai usaha.
3. Adanya peraturan Rate Progressive, untuk Tahun 2023 ditetapkan peraturan untuk kredit KUR yakni bagi Debitur yang punya historis pinjaman yang sudah lunas tidak diperbolehkan untuk pengajuan kredit KUR kembali disamping itu juga diberlakukan peraturan Bunga berjenjang yakni jika sudah pernah menikmati KUR 6% untuk selanjutnya dikenakan KUR 7% dan seterusnya, berbeda dengan kondisi di tahun sebelumnya tahun 2022 tidak ada peraturan Rate Progressive.

Dari tabel diatas terdapat 4 indikator yang mengalami penurunan angka capaian yang meliputi:

1. Persentase kasus Hukum yang meninpa OPD dan desa yang diberikan bantuan hukum dimana realisasi capaian tahun 2022 sebesar 118% dan realisasi tahun 2023 sebesar 93%.
2. Persentase Fasilitasi Kesejahteraan Rakyat yang terlaksana sesuai dengan ketentuan peraturan perundangan dimana realisasi capaian tahun 2022 sebesar 89,44% dan realisasi tahun 2023 sebesar 79%.
3. Pertumbuhan Setoran Bagian Laba BUMD kepada Pemerintah Daerah realisasi capaian tahun 2022 sebesar 22% dan realisasi tahun 2023 sebesar 14,76%. Mengalami penurunan dikarenakan dari awal target pertumbuhan setoran Bagian Laba BUMD kepada Pemerintah Daerah ditargetkan 5% jadi Realisasi setoran Bagian Laba sudah melebihi target, itu perbedaan pertumbuhan target pertahun jika tahun 2022 pertumbuhan 22,18 itu artinya pertumbuhan dari tahun 2021, sedangkan tahun 2023 pertumbuhan sebesar 14,76 artinya pertumbuhan dari tahun 2022.
4. Pertumbuhan Jumlah Unit Usaha Mikro yang Mendapatkan Akses Keuangan dimana realisasi capaian tahun 2022 sebesar 6,7% dan realisasi tahun 2023 sebesar -41,08%. Dari target Indikator Jumlah Usaha Mikro mendapatkan Akses Keuangan Usaha Mikro dari Subsidi Bunga dan KUR tahun 2022-2023 mengalami penurunan karena adanya ketentuan bahwa calon Debitur KUR dipersyaratkan tidak pernah menikmati kredit komersial sebelumnya, ASN/TNI/POLRI/Pegawai BUMN tahun 2023 tidak diperkenankan mengambil fasilitas KUR walaupun mempunyai usaha dan adanya peraturan Rate Progressive untuk



tahun 2023 diterapkan peraturan kredit KUR yakni bagi debitur yang punya historis pinjaman yang sudah lunas tidak diperbolehkan untuk pengajuan kredit KUR kembali disamping itu juga diberlakukan peraturan Bunga berjenjang yakni jika sudah pernah menikmati KUR 6% untuk selanjutnya dikenakan KUR 7% dan seterusnya, berbeda dengan kondisi tahun sebelumnya Tahun 2022 tidak ada peraturan Rate Progressive.

## 2. Sekretariat DPRD

Kinerja penyelenggaraan urusan Sekretariat DPRD ditunjukkan dengan capaian kinerja sebanyak 37 indikator program. Berikut capaian indikator program urusan Sekretariat DPRD di Kabupaten Klaten

**Tabel 2.187 Capaian Kinerja Urusan Sekretariat DPRD**

Bidang Urusan Pemerintahan dan/ Program				Indikator Kinerja Program (Outcome)	Satuan	Target Akhir RPJMD (2021-2026)	Realisasi Tahun 2022	Target 2023	Realisasi Capaian Tahun 2023	% Capaian Tahun 2023	Status Capaian	OPD Penanggung jawab
<b>C.</b>	<b>PENUNJANG PEMERINTAHAN URUSAN</b>											
	<b>2.</b>	<b>Urusan Sekretariat DPRD</b>										
		1)	Program Dukungan Pelaksanaan Tugas dan Fungsi DPRD	Persentase pelayanan Sekretariat DPRD terhadap dukungan tugas dan fungsi DPRD dalam hal Fasilitasi Pembentukan Perda	%	75	75	75	72,79	97,06	ST#	Sekretariat DPRD
				Persentase pelayanan Sekretariat DPRD terhadap dukungan tugas dan fungsi DPRD dalam hal Fasilitasi Penganggaran	%	100	100	100	100	100	ST	Sekretariat DPRD
				Persentase pelayanan Sekretariat DPRD terhadap dukungan tugas dan fungsi DPRD dalam hal Fasilitasi Pengawasan	%	100	100	100	100	100	ST	Sekretariat DPRD



Berdasarkan Tabel Capaian Kinerja Urusan Sekretariat DPRD Tahun 2023 sebagaimana tersebut diatas yang terdiri dari 3 indikator yang secara keseluruhan telah berstatus Sangat Tinggi (ST). Dari tabel diatas terdapat 1 indikator yang mengalami penurunan angka capaian yakni indikator Persentase pelayanan Sekretariat DPRD terhadap dukungan tugas dan fungsi DPRD dalam hal Fasilitasi Pembentukan Perda dimana capaian Tahun 2023 sebesar 72,79 sedangkan capaian Tahun 2022 sebesar 75, hal ini dikarenakan dalam pembahasan Raperda ada regulasi baru adanya evaluasi gubernur yang memerlukan waktu antrian di Provinsi.

### 3. Perencanaan Pembangunan Daerah

Kinerja penyelenggaraan urusan Perencanaan Pembangunan Daerah ditunjukkan dengan capaian kinerja sebanyak 4 indikator program. Berikut capaian indikator program urusan Perencanaan Pembangunan Daerah di Kabupaten Klaten

**Tabel 2.188 Capaian Kinerja Urusan Perencanaan Pembangunan Daerah**

Bidang Urusan Pemerintahan dan/ Program		Indikator Kinerja Program (Outcome)	Satuan	Target Akhir RPJMD (2021-2026)	Realisasi Tahun 2022	Target 2023	Realisasi Capaian Tahun 2023	% Capaian Tahun 2023	Status Capaian	OPD Penanggung jawab	
<b>C.</b>	<b>PENUNJANG URUSAN PEMERINTAHAN</b>										
	<b>3</b>	<b>Urusan Perencanaan Pembangunan Daerah</b>									
	1)	Program Perencanaan, Pengendalian dan Evaluasi Pembangunan Daerah	Persentase konsistensi penjabaran program RPJMD ke dalam RKPD	%	100	100	100	100	100	ST	Bappedalitbang
	2)	Program Koordinasi dan Sinkronisasi Perencanaan Pembangunan Daerah	Status kinerja pembangunan daerah dalam program RKPD	%	80	89,13	78	93,21	119,50	ST	Bappedalitbang
			Persentase capaian kinerja RPJMD Bidang Perekonomian dan SDA serta Infrastruktur dan Kewilayahan	%	100	82	100	88,35	88,35	T	Bappedalitbang
			Persentase capaian kinerja RPJMD bidang Pemerintahan dan Pembangunan Manusia	%	100	93,18	100	96,05	96,05	ST	Bappedalitbang

Berdasarkan Tabel Capaian Kinerja Urusan Perencanaan Pembangunan Daerah Tahun 2023 sebagaimana tersebut diatas yang terdiri dari 4 indikator dengan rincian 3 indikator berstatus Sangat Tinggi (ST) dan 1 indikator berstatus Tinggi (T).



#### 4. Keuangan Daerah

Kinerja penyelenggaraan urusan Keuangan Daerah ditunjukkan dengan capaian kinerja sebanyak 5 indikator program. Berikut capaian indikator program urusan Keuangan Daerah di Kabupaten Klaten.

**Tabel 2.189 Capaian Kinerja Urusan Keuangan Daerah**

Bidang Urusan Pemerintahan dan/Program	Indikator Kinerja Program (Outcome)	Satuan	Target Akhir RPJMD (2021-2026)	Realisasi Tahun 2022	Target 2023	Realisasi Capaian Tahun 2023	% Capaian Tahun 2023	Status Capaian	OPD Penanggung jawab	
<b>C. PENUNJANG URUSAN PEMERINTAHAN</b>										
<b>4. Urusan Keuangan Daerah</b>										
1)	Program Pengelolaan Keuangan Daerah	Persentase OPD menyusun LK tepat waktu (2 bulan setelah TA berakhir)	%	100	100	100	100	100	ST	BPKPAD
		Persentase OPD menyusun Rencana Kegiatan Anggaran tepat waktu (sesuai Surat Edaran Bupati)	%	100	100	100	100	100	ST	BPKPAD
		Persentase penyerapan anggaran belanja Pemerintah Daerah	%	86	83,70	84,5	89,58	106,01	ST	BPKPAD
2)	Program Pengelolaan Barang Milik Daerah	Persentase barang milik daerah yang teregistrasi	%	100	100	100	100	100	ST	BPKPAD
3)	Program Pengelolaan Pendapatan Daerah	Rasio PAD	%	12	13,89	10,5	12,82	122,07	ST#	BPKPAD

Berdasarkan Tabel Capaian Kinerja Urusan Keuangan Daerah Tahun 2023 sebagaimana tersebut di atas yang terdiri dari 5 indikator yang secara keseluruhan telah berstatus Sangat Tinggi (ST). Dari tabel diatas terdapat indikator yang mengalami penurunan angka capaian yakni Rasio PAD dimana realisasi tahun 2022 sebesar 13,89% sedangkan realisasi capaian tahun 2023 sebesar 12,82% Hal ini dikarenakan penerimaan PAD mengalami penurunan yang lebih besar dibandingkan penurunan penerimaan pendapatan daerah secara keseluruhan mengalami kenaikan. Penurunan penerimaan PAD sebesar 7,59% sedangkan penurunan Pendapatan Daerah sebesar 3,40%.



## 5. Kepegawaian Pendidikan dan Pelatihan

Kinerja penyelenggaraan urusan Kepegawaian Pendidikan dan Pelatihan ditunjukkan dengan capaian kinerja sebanyak 5 indikator program. Berikut capaian indikator program urusan Kepegawaian Pendidikan dan Pelatihan di Kabupaten Klaten.

**Tabel 2.190 Capaian Kinerja Urusan Kepegawaian Pendidikan dan Pelatihan**

Bidang Urusan Pemerintahan dan/ Program	Indikator Kinerja Program (Outcome)	Satuan	Target Akhir RPJMD (2021-2026)	Realisasi Tahun 2022	Target 2023	Realisasi Capaian Tahun 2023	% Capaian Tahun 2023	Status Capaian	OPD Penanggung jawab	
<b>C. PENUNJANG URUSAN PEMERINTAHAN</b>										
<b>5. Urusan Kepegawaian Pendidikan dan Pelatihan</b>										
1)	Program Kepegawaian Daerah	Persentase Kualifikasi Calon ASN sesuai formasi	%	80	213	80	84,38	105,47	ST#	BKPSDM
		Persentase Kinerja ASN bernilai baik	%	90	94,14	100	115,12	115,12	ST	BKPSDM
		Persentase kasus kepegawaian yang terselesaikan	%	80	100	100	92,31	92,31	ST	BKPSDM
		Persentase Mutasi Pegawai Sesuai Kebutuhan Perangkat Daerah	%	75	247	95	98,82	104,02	ST	BKPSDM
2)	Program Pengembangan Sumber Daya Manusia	Persentase ASN yang meningkat Kompetensinya	%	88	42,78	80	217,93	272,41	ST	BKPSDM

Berdasarkan Tabel Capaian Kinerja Urusan Kepegawaian Pendidikan dan Pelatihan Tahun 2023 sebagaimana tersebut diatas yang terdiri dari 5 indikator yang secara keseluruhan telah berstatus Sangat Tinggi (ST). Dari tabel diatas terdapat 1 indikator yang mengalami penurunan angka capaian yakni indikator Persentase Kualifikasi Calon ASN sesuai formasi dimana capaian Tahun 2023 sebesar 84,38 sedangkan capaian Tahun 2022 sebesar 213, hal ini dikarenakan jumlah formasi yang disetujui oleh kementerian PAN jumlahnya tidak sesuai dengan yang diajukan.



## 6. Penelitian dan Pengembangan

Kinerja penyelenggaraan urusan Penelitian dan Pengembangan ditunjukkan dengan capaian kinerja sebanyak 2 indikator program. Berikut capaian indikator program urusan Penelitian dan Pengembangan di Kabupaten Klaten

**Tabel 2.191 Capaian Kinerja Urusan Penelitian dan Pengembangan**

Bidang Urusan Pemerintahan dan/ Program	Indikator Kinerja Program (Outcome)	Satuan	Target Akhir RPJMD (2021-2026)	Realisasi Tahun 2022	Target 2023	Realisasi Capaian Tahun 2023	% Capaian Tahun 2023	Status Capaian	OPD Penanggung jawab
<b>C. PENUNJANG URUSAN PEMERINTAHAN</b>									
<b>6. Urusan Penelitian dan Pengembangan</b>									
1) Pertumbuhan inovasi perangkat daerah	Persentase pemanfaatan hasil kelitbangan	%	73,20	100,36	59,40	54,55	91,83	ST	Bappedalitbang
	Pertumbuhan inovasi perangkat daerah	%	16,50	534,20	15,00	14,92	99,46	ST	Bappedalitbang

Berdasarkan Tabel Capaian Kinerja Urusan Penelitian dan Pengembangan Tahun 2023 sebagaimana tersebut diatas yang terdiri dari 2 indikator yang secara keseluruhan telah berstatus Sangat Tinggi (ST).



## 7. Pengawasan

Kinerja penyelenggaraan urusan Pengawasan ditunjukkan dengan capaian kinerja sebanyak 10 indikator program. Berikut capaian indikator program urusan Pengawasan di Kabupaten Klaten

**Tabel 2.192 Capaian Kinerja Urusan Pengawasan**

Bidang Urusan Pemerintahan dan/ Program		Indikator Kinerja Program (Outcome)	Satuan	Target Akhir RPJMD (2021-2026)	Realisasi Tahun 2022	Target 2023	Realisasi Capaian Tahun 2023	% Capaian Tahun 2023	Status Capaian	OPD Penanggung jawab	
<b>C.</b>	<b>PENUNJANG URUSAN PEMERINTAHAN</b>										
	<b>7.</b>	<b>Urusan Pengawasan</b>									
	1)	Program Penyelenggaraan Pengawasan	Persentase pelaksanaan pengawasan wilayah 1	%	100	114,25	100	110,09	110,09	ST	Inspektorat
			Persentase pelaksanaan pengawasan wilayah 2	%	100	114,25	100	110,09	110,09	ST	Inspektorat
			Persentase pelaksanaan pengawasan wilayah 3	%	100	114,25	100	110,09	110,09	ST	Inspektorat
			Persentase pelaksanaan pengawasan wilayah 4	%	100	114,25	100	110,09	110,09	ST	Inspektorat
			Persentase pelaksanaan pengawasan khusus	%	100	90,19	100	571,43	571,43	ST	Inspektorat
	2)	Program Perumusan Kebijakan Pendampingan dan Asistensi	Persentase pelaksanaan pendampingan dan asistensi Pengawasan Wilayah 1	%	100	117,43	100	164	164	ST	Inspektorat
			Persentase pelaksanaan pendampingan dan asistensi Pengawasan Wilayah 2	%	100	117,43	100	164	164	ST	Inspektorat
			Persentase pelaksanaan pendampingan dan asistensi Pengawasan Wilayah 3	%	100	117,43	100	164	164	ST	Inspektorat
			Persentase pelaksanaan pendampingan dan asistensi Pengawasan Wilayah 4	%	100	117,43	100	164	164	ST	Inspektorat
			Persentase pelaksanaan pendampingan dan asistensi Pengawasan Khusus	%	100	100	100	137,09	137,09	ST	Inspektorat

Berdasarkan Tabel Capaian Kinerja Urusan Pengawasan Tahun 2022 sebagaimana tersebut diatas yang terdiri dari 10 indikator yang secara keseluruhan berstatus Sangat Tinggi (ST).



## 8. Kewilayahan

Kinerja penyelenggaraan urusan Kewilayahan ditunjukkan dengan capaian kinerja sebanyak 6 indikator program. Berikut capaian indikator program urusan Kewilayahan di Kabupaten Klaten

**Tabel 2.193 Capaian Kinerja Urusan Kewilayahan**

Bidang Urusan Pemerintahan dan/ Program		Indikator Kinerja Program (Outcome)	Satuan	Target Akhir RPJMD (2021-2026)	Realisasi Tahun 2022	Target 2023	Realisasi Capaian Tahun 2023	% Capaian Tahun 2023	Status Capaian	OPD Penanggung jawab	
<b>C.</b>	<b>PENUNJANG URUSAN PEMERINTAHAN</b>										
	<b>9. Urusan Kewilayahan</b>										
	1)	Program Pemberdayaan Masyarakat Desa dan Kelurahan	Persentase lembaga masyarakat aktif	%	95	91,88	93	97,56	104,90	ST	Kecamatan
	2)	Program Koordinasi Ketentraman dan Ketertiban Umum	Persentase Penyelesaian Gangguan Ketentraman dan Ketertiban Umum di Wilayah Kecamatan	%	97	95,79	96	98,02	102,10	ST	Kecamatan
	3)	Program Penyelenggaraan Urusan Pemerintahan Umum	Persentase potensi konflik sosial di Kecamatan yang tertangani	%	97	94,06	96	95,71	99,70	ST	Kecamatan
	4)	Program Pembinaan dan Pengawasan Pemerintahan Desa	Persentase Desa yang menyelesaikan dokumen perencanaan, penganggaran dan pelaporan tepat waktu	%	98	93,31	95	98,48	103,66	ST	Kecamatan
			Persentase Desa tertib administrasi	%	97	91,50	94	97,49	103,71	ST	Kecamatan
	5)	Program Penyelenggaraan Pemerintahan dan Pelayanan Publik	Persentase masyarakat yang terfasilitasi pelayanan Publik (PATEN)	%	100	99,63	100	99,25	99,25	ST	Kecamatan

Sumber : Bappedalitbang Kabupaten Klaten Tahun 2022

Berdasarkan Tabel Capaian Kinerja Urusan Kewilayahan Tahun 2022 sebagaimana tersebut diatas yang terdiri dari 6 indikator yang secara keseluruhan telah berstatus Sangat Tinggi (ST).



## 9. Kesatuan Bangsa dan Politik

Kinerja penyelenggaraan urusan Kesatuan Bangsa dan Politik ditunjukkan dengan capaian kinerja sebanyak 9 indikator program. Berikut capaian indikator program urusan Kesatuan Bangsa dan Politik di Kabupaten Klaten

**Tabel 2.194 Capaian Kinerja Urusan Kesatuan Bangsa dan Politik**

Bidang Urusan Pemerintahan dan/ Program	Indikator Kinerja Program (Outcome)	Satuan	Target Akhir RPJMD (2021-2026)	Realisasi Tahun 2022	Target 2022	Realisasi Capaian Tahun 2022	% Capaian Tahun 2022	Status Capaian	OPD Penanggung jawab	
<b>C. PENUNJANG PEMERINTAHAN URUSAN</b>										
<b>8. Urusan Kesatuan Bangsa dan Politik</b>										
1)	Program Penguatan Ideologi Pancasila dan Karakter Kebangsaan	Persentase kelompok masyarakat yang memperoleh peningkatan wawasan	%	13	1,04	4	3,97	99,26	ST	Bakesbangpol
		Persentase pelajar yang memperoleh peningkatan wawasan kebangsaan	%	15	11,66	4	4	100	ST#	Bakesbangpol
2)	Program Peningkatan Peran Partai Politik dan Lembaga Pendidikan Melalui Pendidikan Politik dan Pengembangan Etika Serta Budaya Politik	Persentase pemilih pemula yang mendapatkan pendidikan politik	%	10	2	4	2,17	54,17	R	Bakesbangpol
		Persentase parpol yang menyampaikan laporan pertanggungjawaban LPJ bantuan keuangan parpol yang tepat waktu	%	80	100	65	100	153,85	ST	Bakesbangpol
3)	Program Pemberdayaan dan Pengawasan Organisasi Kemasyarakatan	Persentase Organisasi Kemasyarakatan yg dibina dan mendapatkan pengawasan	%	100	100	100	100	100	ST	Bakesbangpol
4)	Program Pembinaan dan Pengembangan Ketahanan Ekonomi, Sosial, dan Budaya	Persentase Pembentukan Paguyuban Kerukunan Umat Beragama Tingkat Desa terbentuk	%	100	100	67	100	149,25	ST	Bakesbangpol



Bidang Urusan Pemerintahan dan/ Program				Indikator Kinerja Program (Outcome)	Satuan	Target Akhir RPJMD (2021-2026)	Realisasi Tahun 2022	Target 2022	Realisasi Capaian Tahun 2022	% Capaian Tahun 2022	Status Capaian	OPD Penanggung jawab
				Cakupan pembinaan dan penyuluhan narkoba pada pelajar	%	31	5,83	12	12,90	107,47	ST	Bakesbangpol
		5)	Program Peningkatan Kewaspadaan Nasional dan Peningkatan Kualitas dan Fasilitasi Penanganan Konflik Sosial	Persentase potensi konflik sosial yang terselesaikan	%	100	100	100	100	100	ST	Bakesbangpol
				Persentase deteksi dini potensi konflik sosial	%	85	100	80	100	125	ST	Bakesbangpol

Berdasarkan Tabel Capaian Kinerja Urusan Kesatuan Bangsa dan Politik Tahun 2023 sebagaimana tersebut diatas yang terdiri dari 9 indikator yang terdiri dari 8 indikator berstatus Sangat Tinggi (ST) dan 1 indikator Rendah (R) yakni Persentase pemilih pemula yang mendapatkan pendidikan politik, dimana target tahun 2023 sebesar 4% namun terealisasi sebesar 2,17% atau dengan tingkat capaian sebesar 54,17%. Hal ini dikarenakan Pagu anggaran yang ada hanya dapat mengakomodir 650 pemilih pemula dari jumlah total 30.000 pemilih pemula. Pada Tahun 2023 Bakesbangpol Provinsi (dalam hal ini Bekerja sama dengan Bakesbangpol Klaten) sendiri tidak ada Program Pokok pikiran dari DPRD Provinsi atau sosialisasi yang bertema dengan Pendidikan Politik. Upaya-upaya yang dapat dilakukan agar dapat mencapai target pada Tahun 2024 adalah menjalin kerjasama dengan KPU dan Bawaslu atau Instansi terkait untuk mengadakan kegiatan pendidikan politik. Dari tabel diatas terdapat 1 indikator yang mengalami penurunan angka capaian yakni indikator Persentase pelajar yang memperoleh peningkatan wawasan kebangsaan dimana capaian Tahun 2033 sebesar 4% sedangkan capaian Tahun 2022 sebesar 11,66%. Hal ini dikarenakan dari Tahun 2022 ke Tahun 2023 karena jumlah pelajar meningkat banyak dan penyuluhan kepada pelajar lebih diprioritaskan pendidikan politik untuk pemilih pemula (tahun politik), meski begitu target di tahun 2023 tetap terpenuhi.



Capaian Kinerja Urusan Pemerintah Daerah Kabupaten Klaten Tahun Anggaran 2023, terdapat 140 program dengan 280 indikator, dimana 249 indikator berstatus Sangat Tinggi (88,93%), 12 Indikator berstatus Tinggi (4,29%), 3 Indikator berstatus Sedang (1,07%), 3 Indikator berstatus Rendah (1,07%), 6 Indikator berstatus Sangat Rendah (2,14%) dan 7 Indikator catatan khusus sebesar 2,50%.

## **2.6. Permasalahan Pembangunan Daerah**

Permasalahan pembangunan daerah merupakan “*gap expectation*” antara kinerja pembangunan yang dicapai saat ini dengan yang direncanakan dan antara apa yang ingin dicapai dimasa datang dengan kondisi riil saat perencanaan sedang dibuat. Potensi permasalahan pembangunan daerah pada umumnya timbul dari kekuatan yang belum didayagunakan secara optimal dan kelemahan yang tidak diatasi.

Untuk mengefektifkan sistem perencanaan pembangunan daerah dan bagaimana visi/ misi daerah dibuat dengan sebaik-baiknya. dibutuhkan pengetahuan yang mendalam tentang kekuatan dan kelemahan sehubungan dengan peluang dan tantangan yang dihadapi. Tujuan dari perumusan permasalahan pembangunan daerah adalah untuk mengidentifikasi berbagai faktor yang mempengaruhi keberhasilan/ kegagalan kinerja pembangunan daerah di masa lalu. khususnya yang berhubungan dengan kemampuan manajemen pemerintahan dalam memberdayakan kewenangan yang dimilikinya.

Selanjutnya. identifikasi permasalahan pembangunan dilakukan terhadap seluruh bidang urusan penyelenggaraan pemerintahan daerah secara terpisah atau sekaligus terhadap beberapa urusan. Hal ini bertujuan agar dapat dipetakan berbagai permasalahan yang terkait dengan urusan yang menjadi kewenangan dan tanggungjawab penyelenggaraan pemerintahan daerah. Untuk mendapatkan gambaran awal bagaimana permasalahan daerah dipecahkan, tiap-tiap permasalahan juga diidentifikasi faktor-faktor penentu keberhasilannya dimasa datang. Faktor-faktor penentu keberhasilan adalah faktor kritis, hasil kinerja, dan faktor-faktor lainnya yang memiliki daya ungkit yang tinggi dalam memecahkan permasalahan pembangunan atau dalam mewujudkan keberhasilan penyelenggaraan urusan pemerintahan.

### **2.6.1. Identifikasi Permasalahan Penyelenggaraan Urusan Pemerintahan Daerah**

Identifikasi permasalahan penyelenggaraan urusan pemerintahan daerah dilakukan terhadap seluruh bidang urusan penyelenggaraan pemerintahan daerah secara terpisah atau sekaligus terhadap beberapa urusan. Hal ini bertujuan agar dapat dipetakan berbagai permasalahan yang terkait dengan urusan yang menjadi kewenangan dan tanggungjawab penyelenggaraan pemerintahan daerah



Permasalahan pembangunan adalah merupakan penyebab terjadinya kesenjangan antara kinerja pembangunan yang dicapai saat ini dengan yang di rencanakan serta antara apa yang ingin di capai di masa datang dengan konsisi riil saat perencanaan dibuat. Permasalahan setiap urusan merupakan kondisi yang belum tercapai dari suatu kondisi berdasarkan indikator kinerja pembangunan sesuai Permendagri Nomor 86 Tahun 2017 Tentang Tata Cara Perencanaan, Pengendalian Dan Evaluasi Pembangunan Daerah, Tata Cara Evaluasi Rancangan Peraturan Daerah Tentang Rencana Pembangunan Jangka Panjang Daerah Dan Rencana Pembangunan Jangka Menengah Daerah, serta Tata Cara Perubahan Rencana Pembangunan Jangka Panjang Daerah, Rencana Pembangunan Jangka Menengah Daerah, dan Rencana Kerja Pemerintah Daerah.

#### **2.6.1.1. Permasalahan Pembangunan Pada Bidang Urusan Penyelenggaraan Tingkat Sasaran (Dampak/ Impact) Pemerintah Daerah**

Permasalahan pada aspek kesejahteraan masyarakat terkait dengan tingkat kemiskinan dan jumlah pengangguran yang secara langsung berdampak terhadap kesejahteraan masyarakat. Sedangkan permasalahan pada aspek daya saing daerah terkait dengan kondisi perekonomian akibat pandemi *Covid-19* dan menurunnya investasi daerah.

**Tabel 2.195 Permasalahan Pada Aspek Kesejahteraan Masyarakat dan Daya Saing Daerah**

<b>Aspek</b>	<b>Permasalahan</b>
Kesejahteraan Masyarakat	<ol style="list-style-type: none"> <li>1. Pemulihan perekonomian akibat pandemi <i>Covid-19</i></li> <li>2. Perlu peningkatan laju pertumbuhan PDB per kapita.</li> <li>3. Tingkat Pengangguran Terbuka meningkat dalam kurun waktu 2 tahun terakhir;</li> <li>4. Sejalan dengan peningkatan TPT berbanding lurus dengan angka kemiskinan yang juga meningkat selama kurun waktu 2 tahun terakhir</li> </ol>
Daya Saing Daerah	<ol style="list-style-type: none"> <li>1. Belum optimalnya daya saing daerah utamanya pada pengembangan unggulan daerah.</li> <li>2. Penurunan nilai investasi sebesar ekonomi 5%</li> </ol>

Sumber: Bappedalitbang, 2023

Dari beberapa permasalahan tersebut dapat disimpulkan bahwa perlu adanya peningkatan kesejahteraan masyarakat dengan memberikan perlindungan sosial dan meningkatkan kesempatan kerja, sehingga masyarakat dapat memiliki pendapatan yang cukup untuk memenuhi kebutuhan dasarnya. Peningkatan daya saing ekonomi daerah Kabupaten Klaten dapat dilakukan dengan mengoptimalkan seluruh potensi unggulan untuk dapat meningkatkan pertumbuhannya. Dengan adanya pertumbuhan ekonomi, akan meningkatkan pendapatan, selanjutnya akan meningkatkan kesejahteraan masyarakat, dan pada akhirnya kualitas sumber daya manusia yang baik dan cerdas dapat tercapai.



### 2.6.1.2. Permasalahan Pembangunan Pada Aspek Pelayanan Umum Wajib Dasar

#### a. Pendidikan

Permasalahan yang dihadapi pada urusan pendidikan di Kabupaten Klaten adalah sebagai berikut :

- a. Masih terdapat Anak Tidak Sekolah di Kabupaten Klaten;
- b. Pelaksanaan pendidikan dasar masih belum optimal, dilihat dari capaian APM untuk tingkat SD/MI/Paket A pada tahun 2023 baru sebesar 91,9% dan jenjang Pendidikan SMP/MTs/paket B pada tahun 2021 sebesar 74,4%;
- c. Belum optimalnya pemenuhan sarana dan prasarana layanan pendidikan sekolah dasar dalam kondisi layak, tahun 2023 sekolah SD/MI kondisi bangunan baik baru 67,10% sedangkan sekolah SMP/ MTs dan SMA/SMK/MA bangunan baik sebesar 82,70%;
- d. Belum optimalnya tenaga pendidik dan kependidikan yang sesuai dengan basis kompetensi sesuai jenjang Pendidikan, dilihat dari guru yang memenuhi kualifikasi S1/ D-IV tahun 2021 baru 91,81%.

Faktor Penentu Keberhasilan untuk memperbaiki layanan pendidikan dasar, diantaranya sebagai berikut :

- a. Sosialisasi kepada masyarakat akan pentingnya pendidikan usia dini dan pendidikan dasar 9 tahun;
- b. Pemenuhan sarana dan prasarana layanan pendidikan, meliputi: rehab sedang/ berat ruang kelas, maupun gedung sekolah, pengadaan sapsras laboratorium, ruang praktikum dan komputer;
- c. Pelaksanaan uji kompetensi pendidik dan tenaga kependidikan dengan pelaksanaan diklat peningkatan kapasitas guru;

Dari beberapa permasalahan tersebut dapat disimpulkan bahwa perlu adanya peningkatan kualitas pelayanan pendidikan, dari sisi tenaga pendidik, ketersediaan prasarana dan sarana pendidikan, dan peningkatan kesadaran masyarakat untuk melanjutkan pendidikan. Pemerintah daerah harus memiliki komitmen untuk memberikan pelayanan pendidikan kepada seluruh masyarakat, terutama di masa pandemi *Covid-19* dimana pelayanan pendidikan dilakukan secara daring sehingga memerlukan kesiapan tenaga pendidik dan kesiapan prasarana dan sarana telekomunikasi yang dapat diakses ke seluruh wilayah.

#### b. Kesehatan

Permasalahan yang dihadapi pada urusan kesehatan di Kabupaten Klaten adalah sebagai berikut.

- a. Masih adanya angka kematian bayi pada tahun 2023 sebesar 11,88/1000 kelahiran hidup, angka kematian balita tahun 2023 sebesar 1,48 per 1.000



- kelahiran hidup, dan angka kematian neonatal sebesar 8,39 per 1.000 kelahiran hidup;
- b. Masih adanya kasus kematian ibu, pada tahun 2023 kasus kematian ibu sebesar 11 kasus;
  - c. Masih ditemukannya kasus penyakit seperti DBD, Diare, Stunting, Pneumonia dan kasus penyakit tidak menular; di tahun 2024 terjadi lonjakan kasus DBD;
  - d. Masih kurangnya pemahaman dalam penerapan kebijakan Integrasi pelayanan kesehatan primer.

Faktor penentu keberhasilan untuk memperbaiki layanan kesehatan, diantaranya:

- a. Peningkatan kualitas pendampingan bagi ibu hamil di setiap Puskesmas dan layanan kesehatan masyarakat; dan
- b. Pemetaan kasus dan faktor risiko serta skrining penyakit ibu sebelum kehamilan. Peningkatan *Antenatal Care* (ANC) terpadu, didukung kelas ibu hamil untuk menjaga kontinuitas konseling, edukasi dan informasi bagi ibu hamil.

Dari beberapa permasalahan tersebut dapat disimpulkan bahwa masih perlu upaya peningkatan pelayanan kesehatan terutama kesehatan ibu hamil, bayi, balita dan pelayanan penyakit menular maupun tidak menular. Masyarakat juga perlu diberi edukasi tentang kesehatan masyarakat supaya dapat melakukan tindakan pencegahan dan pengobatan ke fasilitas pelayanan kesehatan.

### **c. Pekerjaan Umum dan Penataan Ruang**

Permasalahan yang dihadapi pada urusan pekerjaan umum dan penataan ruang di Kabupaten Klaten adalah sebagai berikut;

- a. Belum optimalnya penyelenggaraan jalan di Kabupaten Klaten, dilihat dari tingkat kerusakan jalan, pada tahun 2023 jalan rusak ringan dan rusak berat yang perlu ditangani sebesar 7,42 % (53,47 km) serta 0,79 % (5,68 km) jalan dalam kondisi sedang sudah ada peningkatan yang dulunya 29,94 % ditahun 2022 sekarang tahun 2023 23,95 % ;
- b. Masih terdapat jembatan dalam kondisi rusak berat ditahun 2023 sebanyak 23,81 % (75 unit) serta jembatan dalam kondisi rusak sedang dan ringan yang perlu segera mendapat penanganan sebanyak 74,29 % (234 unit);
- c. Masih terdapat daerah irigasi dalam kondisi rusak berat ditahun 2023 sebanyak 4.576 Ha dan daerah irigasi kondisi rusak sedang yang perlu ditingkatkan sebanyak 10,758 Ha di tahun 2023;
- d. Masih terdapat penduduk yang belum mendapatkan akses terhadap air minum sebesar 6,65 % (85,83 jiwa) ditahun 2023;



- e. Masih rendahnya capaian akses sanitasi aman.

Faktor penentu keberhasilan untuk memperbaiki urusan pekerjaan umum dan penataan ruang di Kabupaten Klaten, diantaranya:

- a. Pembangunan dan pemeliharaan jalan dan jembatan guna peningkatan kualitas prasarana jalan dan jembatan;
- b. Pemenuhan secara bertahap kebutuhan pengelolaan jaringan irigasi dan jaringan pengairan lainnya dalam mendukung pembangunan pertanian dan penyediaan air baku;
- c. Optimalisasi fungsi sarana, prasarana dan utilitas umum (drainase);
- d. Optimalisasi kinerja sarana dan prasarana air bersih, sanitasi terutama untuk lingkungan masyarakat Lereng Merapi, kawasan air tanah asin dan Kawasan Permukiman padat penduduk.

#### **d. Perumahan Rakyat dan Kawasan Permukiman**

Permasalahan yang dihadapi pada urusan perumahan rakyat dan kawasan permukiman di Kabupaten Klaten adalah sebagai berikut:

- a. Masih terdapat rumah tidak layak huni yang tersebar diseluruh kecamatan dengan total tahun 2023 sebanyak 15.762 unit;
- b. Masih terdapat kawasan kumuh yang belum tertangani sesuai dengan SK Bupati Nomor 600/35/2023 tentang Penetapan Lokasi Perumahan Kumuh dan Pemukiman Kumuh yang ditetapkan tanggal 9 Februari 2023 sebesar 1,10 % (114,61 Ha), karena Disperakim Kabupaten Klaten Tahun 2023 melakukan pendataan Kawasan kumuh sehingga perlu strategi khusus untuk menuntaskan Kawasan Kumuh diakhir periode RPJMD;
- c. Belum optimalnya penyediaan sarana dan prasarana umum kawasan permukiman; dan

Faktor penentu keberhasilan untuk memperbaiki layanan terkait perumahan dan permukiman, diantaranya:

- a. Mengoptimalkan upaya pemberdayaan masyarakat dalam meningkatkan kualitas lingkungan permukiman;
- b. Pemenuhan sarana dan prasarana pendukung permukiman (air bersih, sanitasi dan utilitas umum) layak;
- c. Bantuan RTLH kepada masyarakat.

#### **e. Ketentraman, Ketertiban Umum dan Perlindungan Masyarakat**

Permasalahan yang dihadapi pada urusan ketentraman, ketertiban umum dan perlindungan masyarakat di Kabupaten Klaten adalah sebagai berikut:



- a. Masih tingginya tingkat pelanggaran K3 ditahun 2023, dengan total pelanggaran sebanyak 907 pelanggaran, yang terdiri dari pelanggaran reklame, perijinan usaha, menara telekomunikasi, PKL dan bangunan liar;
- b. Belum optimalnya rasio petugas Satuan Polisi Pamomg Praja dan Damkar yang mana di tahun 2023 sebesar 0,3 per 10.000 penduduk dengan jumlah penduduk sebanyak 1.296.692 jiwa;
- c. Belum terpenuhinya waktu tanggap (response time) penanganan kebakaran di tahun 2023 yaitu 22,89 menit dari target 15 menit dengan luas wilayah yang harus dijangkau 701,52 Km<sup>2</sup>;
- d. Belum semua desa rawan bencana, terbentuk menjadi desa tangguh bencana, tahun 2023 baru 21 desa tangguh bencana yang telah terbentuk;
- e. Pendataan warga Negara di wilayah rawan bencana belum by name by NIK sesuai permendagri 59 tahun 2021 tentang Standar pelayanan Minimal;
- f. Belum semua wilayah perbatasan dengan Kabupaten Klaten mempunyai Perjanjian Kerja Sama dalam penanganan kebencanaan.

Adapun faktor penentu keberhasilan untuk meningkatkan pelayanan ketentraman ketertiban adalah sebagai berikut :

- a. Peningkatan sinkronisasi dan koordinasi antar instansi guna menurunkan pelanggaran Ketertiban, Ketenteraman, dan Keindahan (K3) dan menciptakan ketentraman, ketertiban umum dan perlindungan masyarakat;
- b. Meningkatkan kesadaran masyarakat dalam menjaga ketertiban dan mentaati peraturan daerah yang berlaku melalui program komunikasi, informasi dan edukasi (KIE);
- c. Penambahan posko DAMKAR minimal pada eks-kawedanan di wilayah kab.Klaten agar dapat menjangkau wilayah yang lebih luas dengan response time yang lebih cepat;
- d. Memperluas cakupan pembentukan desa tangguh bencana, terutama pada desa-desa rawan bencana;
- e. Melakukan pendataan warga Negara kawasan rawan bencana by name by NIK bekerjasama dengan Disdukcapil dan Pemerintah Desa setempat;
- f. Meningkatkan kerjasama terkait penanganan bencana di wilayah perbatasan dengan Kabupaten Klaten.

#### **f. Sosial**

Permasalahan yang dihadapi pada urusan sosial di Kabupaten Klaten adalah sebagai berikut :

- a. Belum optimalnya pengentasan Pemerlu Pelayanan Masalah Kesejahteraan Sosial (PPKS);



- b. Standar pelayanan minimal urusan sosial semuanya masih belum terpenuhi 100%.

Faktor penentu keberhasilan untuk memperbaiki layanan sosial, diantaranya :

- a. Peningkatan kualitas pendampingan bagi petugas sosial dan layanan sosial masyarakat;
- b. Perlu adanya verifikasi dan validasi data sehingga intervensi/penanganan terhadap PMKS dapat tepat sasaran, sinergi dengan sektor lain untuk memberikan jaminan dan perlindungan PMKS, serta kemitraan dengan pihak lain untuk ikut memberikan bantuan sosial ekonomi. Pentingnya satu data kemiskinan di Kabupaten Klaten.

### **2.6.1.3. Permasalahan Pembangunan Pada Aspek Pelayanan Umum Wajib Non Dasar**

#### **1. Tenaga Kerja**

Permasalahan yang dihadapi pada urusan tenaga kerja di Kabupaten Klaten adalah sebagai berikut :

- a. Masih tingginya TPT (Tingkat Pengangguran Terbuka), pada tahun 2023 sebesar 4,20%;
- b. Masih terdapat sengketa pengusaha dengan pekerja, meskipun kondisinya sudah menurun. Pada tahun 2022 sebesar 1,99%, menjadi 0,95% pada tahun 2023;
- c. Belum optimalnya Pemenuhan hak pekerja/ buruh dalam hal kepesertaan program BPJS Ketenagakerjaan, pada tahun 2023 Pemenuhan hak pekerja/ buruh atas program BPJS sebesar 88,92%.
- d. Masih sangat rendahnya kompetensi tenaga kerja, dilihat dari tenaga kerja memiliki sertifikat kompetensi baru 12,48 % di tahun 2023.

Faktor penentu keberhasilan untuk memperbaiki layanan tenaga kerja, diantaranya:

- a. Membuka peluang kerja seluas-luasnya untuk menampung tenaga kerja bagi pencari pekerjaan dan Peningkatan kualitas dan produktivitas tenaga kerja dan mengoptimalkan pembinaan terhadap kelompok-kelompok pengangguran untuk membuka kesempatan kerja mandiri melalui pemberdayaan usaha ekonomi produktif ;
- b. Mengoptimalkan organisasi serikat pekerja sebagai wadah perjuangan hak-hak pekerja;
- c. Mengembangkan kepesertaan BPJS ketenagakerjaan dengan melaksanakan koordinasi dan sosialisasi tentang Undang-undang jaminan sosial.



- c. Mengoptimalkan pelatihan kerja bagi para angkatan kerja guna meningkatkan kompetensi dan keterampilan untuk mampu bersaing di pasar kerja;
- d. Merintis database ketenagakerjaan secara online.

## 2. Pemberdayaan Perempuan dan Perlindungan Anak

Permasalahan yang dihadapi pada urusan pemberdayaan perempuan dan perlindungan anak di Kabupaten Klaten adalah sebagai berikut :

- a. Menurunnya capaian IPG dari tahun 2021 sampai dengan tahun 2023 walaupun kondisi di masing-masing komponen pembentuknya mengalami peningkatan tiap tahun;
- b. Persentase perempuan di parlemen, berhasil ditingkatkan menjadi 18 persen, namun belum memenuhi kuota 30% perempuan di parlemen sebagaimana yang ditetapkan dalam Undang-Undang Nomor 7 tahun 2017;
- c. Masih terdapat kasus kekerasan terhadap perempuan dan anak termasuk di dalamnya KDRT;

Faktor penentu keberhasilan untuk memperbaiki layanan sosial, diantaranya:

- a. Peningkatan kebijakan pembangunan yang berspektif perempuan dan anak;
- b. Penguatan kelembagaan pengarusutamaan gender dan anak;
- c. Peningkatan pendampingan terhadap perempuan dan anak yang menjadi korban tindak kekerasan; dan
- d. Peningkatan sistem kesejahteraan dan perlindungan anak.

## 3. Pangan

Permasalahan yang dihadapi pada urusan pangan di Kabupaten Klaten adalah sebagai berikut:

- a. Menurunnya produksi susu (3.101.024 liter) dan telur (135.356.702 butir pada tahun 2022 dibandingkan dengan tahun 2023 sebesar susu (4.547.617 liter) dan telur (126.192.000);
- b. Menurunnya penguatan cadangan pangan pada tahun 2023 sebesar 22.155kg dibandingkan dengan tahun 2022 sebesar 26.425 kg;
- c. Penurunan persentase pengawasan dan pembinaan keamanan pangan pada tahun 2023 sebesar 81% dibandingkan tahun 2022 sebesar 84%;
- d. Masih minimnya rumah pangan lestari di masyarakat untuk memperkuat ketahanan pangan, lokasi pemanfaatan tahun 2019-2023 sebanyak 97 lokasi;
- e. Masih minimnya rumah pangan lestari di masyarakat untuk memperkuat ketahanan pangan.



Faktor penentu keberhasilan untuk memperbaiki layanan sosial, diantaranya:

- a. Pembinaan dan pelatihan bagi peternak;
- b. Penguatan cadangan pangan daerah;
- c. Pengawasan dan pembinaan keamanan pangan;
- d. Penciptaan sinergitas antara program pemerintah dengan kebutuhan riil dalam mempertahankan dan meningkatkan ketahanan pangan;
- e. Pengembangan rumah pangan lestari untuk mendukung ketahanan pangan

#### **4. Pertanian**

Permasalahan yang dihadapi pada urusan pangan di Kabupaten Klaten adalah sebagai berikut:

- a. Belum optimalnya pengadaan tanah untuk kepentingan pembangunan di pemda kabupaten klaten;
- b. Pemberian izin lokasi di Kabupaten Klaten telah dilakukan oleh pelayanan perizinan secara terpadu 1 (satu) pintu di bidang penanaman modal, namun belum bisa benar-benar satu pintu;
- c. Penyelesaian masalah ganti kerugian dan santunan tanah untuk pembangunan oleh Pemerintah Daerah di Kabupaten Klaten lebih diprioritaskan kepada pengadaan lahan untuk pembangunan daerah namun juga belum optimal;

Faktor penentu keberhasilan untuk memperbaiki layanan sosial, diantaranya:

- a. Mengoptimalkan sistem koordinasi terkait pengadaan tanah
- b. Memaksimalkan MPP untuk pelayanan perizinan secara terpadu 1 (satu) pintu
- c. Mengoptimalkan ganti kerugian dan santunan tanah untuk pembangunan oleh Pemerintah Daerah

#### **5. Lingkungan Hidup**

Permasalahan yang dihadapi pada urusan lingkungan hidup di Kabupaten Klaten adalah sebagai berikut:

- a. Belum optimalnya capaian IKLH meskipun sudah meningkat apabila dibanding capaian tahun 2022. Capaian IKLH tahun 2023 sebesar 63,50%, dengan status lingkungan sedang, namun perlu adanya perhatian lebih terutama untuk indeks kualitas tutupan lahan (IKL);
- b. Meningkatnya lahan sangat kritis, dari 696,43 Ha menjadi 3186,68 Ha yang perlu segera ditangani;



- c. Belum optimalnya penanganan sampah yang ditangani di TPA, capaian tahun 2023 sebesar 34,40% (219,54 ton).

Faktor penentu keberhasilan untuk memperbaiki lingkungan hidup antara lain :

- a. Peningkatan kesadaran masyarakat dan layanan sosial dalam pengendalian air limbah domestik
- b. Meningkatkan koordinasi antar perangkat daerah dan *stakeholder* terkait sehingga dapat berkerjasama mengatasi permasalahan pencemaran limbah air domestik di sungai;
- c. Peningkatan penataan lingkungan dan penghijauan lahan serta pengawasan pemanfaatan lahan sesuai ketentuan tata ruang.
- d. Meningkatkan pengelolaan sampah baik pengurangan (yang melibatkan peran serta seluruh lapisan masyarakat) maupun penanganan sampah di TPA.

## 6. Administrasi Kependudukan dan Pencatatan Sipil

Permasalahan yang dihadapi pada urusan Administrasi Kependudukan dan Pencatatan Sipil di Kabupaten Klaten adalah sebagai berikut :

- a. Belum optimalnya penggunaan layanan online sakura secara mandiri oleh masyarakat, berdasarkan data yang bersumber dari dashboard aplikasi sakura ada 13.661 masyarakat yang secara mandiri menggunakan layanan online sakura. Jumlah pengguna tersebut masih jauh dari target yang diharapkan;
- b. Masih kurangnya pemahaman masyarakat akan pentingnya dokumen resmi kependudukan, berdasarkan analisis data di tahun 2023 antara lain :
  1. Penduduk yang terdaftar wajib memiliki KTP sebesar 1.007.470 orang, 21.184 orang atau sebesar 2,10% belum memiliki KTP;
  2. Penduduk yang terdaftar wajib memiliki akta lahir sebesar 322.604 orang, 2.835 orang atau sebesar 0,88% belum memiliki akta lahir;
  3. Penduduk yang terdaftar wajib memiliki kartu keluarga sebesar 457.857 orang orang, 345 orang atau sebesar 0,08% belum memiliki kartu keluarga;
  4. Penduduk yang terdaftar wajib memiliki Kartu Identitas Anak (KIA) sebesar 299.946 orang, 93.566 orang atau sebesar 31,19% belum memiliki Kartu Identitas Anak (KIA).
- c. Belum semua Perangkat Daerah memanfaatkan data kependudukan berdasarkan perjanjian kerjasama. Data yang ada menunjukkan baru 48 OPD (94,12%) dari jumlah Perangkat Daerah di Kabupaten Klaten.

Faktor penentu keberhasilan untuk memperbaiki Administrasi Kependudukan dan Pencatatan Sipil diantaranya :



- a. Peningkatan kemudahan pelayanan kependudukan dan pencatatan sipil dengan optimalisasi sistem pelayanan online Sakura dan peningkatan sarana prasarana penunjang pelayanan adminduk;
- b. Peningkatan Kegiatan sosialisasi yang dilakukan secara massif berkesinambungan melalui media online dan offline & Peningkatan inovasi pelayanan adminduk berbasis teknologi informasi agar bisa diakses langsung oleh masyarakat;
- c. Peningkatan sinkronisasi dan koordinasi antar instansi terkait dalam penanganan administrasi kependudukan serta melakukan perjanjian kerjasama dan pemanfaatan data kependudukan ;

## 7. Pemberdayaan Masyarakat dan Desa

Permasalahan yang dihadapi pada urusan pemberdayaan masyarakat dan desa di Kabupaten Klaten sebagai berikut:

- a. Belum optimalnya peran dan fungsi lembaga pemberdayaan masyarakat dan desa, dalam hal ini seluruh Desa di Kabupaten Klaten telah terbentuk LPMD akan tetapi peran dan fungsi LPMD belum dirasakan dampaknya kepada masyarakat;
- b. Belum optimalnya pemanfaatan potensi kawasan perdesaan melalui BUMDes dimana seluruh Desa di Kabupaten Klaten telah membentuk BUMDes, sejauh ini BUMDes yang memiliki katagori berkembang sebesar 33 dan untuk BUMDes dengan katagori maju sebesar 20.

Faktor penentu keberhasilan untuk memperbaiki permasalahan pemberdayaan masyarakat dan desa diantaranya:

- a. Mengoptimalkan peran dan fungsi LPMD dengan pendampingan yang sesuai dengan esensi masalah dan prioritas kebutuhan masyarakat Desa;
- b. Melakukan pembinaan terhadap BUMDes untuk meningkatkan dan menggali potensi kawasan untuk dimanfaatkan.

## 8. Perhubungan

Permasalahan yang dihadapi pada urusan perhubungan di Kabupaten Klaten adalah sebagai berikut:

- a. Belum optimalnya pengelolaan terminal tipe C, kondisi terminal yang dikelola di tahun 2022 rata-rata sebesar 75-80%, untuk Persentase sebesar 85% pada Terminal Ir. Soekarno Kelurahan Buntalan, Kecamatan Klaten Tengah dan Terminal Pengung, Kecamatan Ceper.
- b. Belum optimalnya penyediaan perlengkapan jalan, terlihat dari capaian rambu lalu lintas biasa yang terpasang baru 95% dari total kebutuhan; traffic light baru 33 unit yang terpasang (82,5%) dari total kebutuhan; rambu RPPJ



terpasang 160 unit dari 200 unit kebutuhan; rambu tipe F terpasang 54 unit (54%) dari 100 unit kebutuhan yang harus terpasang.

Faktor penentu keberhasilan untuk memperbaiki layanan perhubungan diantaranya:

- a. Peningkatan terminal type C menuju kondisi baik;
- b. Optimilisasi pemasangan perlengkapan jalan (marka jalan, APILL, rambu, guadril, cermin tikungan, lampu penerangan jalan umum);
- c. Peningkatan jumlah Traffic Light ATCS yang telah terkoneksi dengan *CCRoom*.

## 9. Komunikasi dan Informatika

Permasalahan yang dihadapi pada urusan Komunikasi dan Informatika di Kabupaten Klaten adalah sebagai berikut :

- a. Kebijakan teknis bidang informasi dan komunikasi publik bersifat dinamis sehingga diperlukan penyesuaian secara cepat
- b. Isu publik yang beredar di masyarakat sangat dinamis
- c. Terbatasnya media komunikasi publik yang dimiliki Pemerintah Daerah
- d. Pengelolaan informasi publik belum sesuai dengan standar
- e. Data yang dikumpulkan masih ada yang belum memiliki metadata
- f. SDM yang mengelola data berubah-ubah sering kali tidak diikuti dengan transfer knowledge
- g. Pengamanan informasi, data dan dokumen belum dimengerti dan diketahui secara tepat dan baik oleh pengguna system elektronik
- h. Rawan terjadi serangan cyber pada sistem informasi yang digunakan
- i. Kurang optimalnya utilisasi jaringan *mobile broadband*, dilihat dari cakupan telekomunikasi di tahun 2022 masih sebesar 70% walaupun tahun 2023 sudah naik menjadi 78%;
- j. Terdapat perbedaan indikator kinerja yang semula Cakupan pengembangan dan pemberdayaan KIM di tingkat kecamatan menjadi Persentase Pengembangan dan Pemberdayaan Kelompok Informasi Masyarakat Di Tingkat Kecamatan. Dan mulai tahun 2022 KIM bukan lagi menjadi indikator kinerja utama urusan komunikasi dan informatika, melainkan sudah menjadi salah satu indikator program urusan komunikasi dan informatika.

Faktor penentu keberhasilan untuk memperbaiki Komunikasi antara lain sebagai berikut :

- a. Meningkatkan koordinasi di semua lini untuk meningkatkan kapasitas OPD;
- b. Meningkatkan cakupan telekomunikasi;
- c. Melakukan inisiasi,mpembinaan dan pemberdayaan kelompok informasi masyarakat ditingkat kecamatan.



## 10. Penanaman Modal

Permasalahan yang dihadapi pada urusan penanaman modal di Kabupaten Klaten adalah sebagai berikut :

- a. Penurunan persentase peningkatan investasi pada tahun 2023 yaitu PMDN sebesar 26% dan PMA sebesar 26% dibandingkan tahun 2022 yaitu PMDN sebesar 158% dan PMA sebesar 139%;
- b. Relatif tingginya harga tanah di Kabupaten Klaten dibandingkan dengan daerah sekitar;
- c. Masih perlunya peningkatan akses infrastruktur menuju kawasan peruntukan industri;
- d. Kurangnya informasi dan promosi terkait potensi investasi di Kabupaten Klaten;
- e. Masih kurangnya sarana dan prasarana pelayanan perijinan.

Faktor penentu keberhasilan untuk mengatasi permasalahan urusan penanaman modal adalah sebagai berikut :

- a. Meningkatkan kemudahan perizinan berusaha terutama untuk pelaku usaha menengah mikro kecil;
- b. Peningkatan akses infrastruktur menuju kawasan peruntukan industri;
- c. Meningkatkan informasi dan promosi terkait potensi investasi yang bisa dikembangkan di Kabupaten Klaten;
- d. Peningkatan pembinaan, pengawasan dan pemantauan penanaman modal;
- e. Peningkatan sarana dan prasarana pendukung pelayanan perijinan terpadu.

## 11. Kepemudaan dan Olahraga

Permasalahan yang dihadapi pada urusan kepemudaan dan olahraga di Kabupaten Klaten adalah sebagai berikut:

- a. Belum semua organisasi kepemudaan aktif tergabung dalam KNPI;
- b. Kurangnya peran aktif pemuda terutama dalam penyelenggaraan kegiatan kepemudaan dan olahraga, terlihat organisasi kepemudaan yang aktif pada tahun 2023 sebanyak 17 OKP;
- c. Masih kurangnya kegiatan untuk mendorong munculnya wirausaha muda pemula;
- d. Masih rendahnya prestasi olahraga di tingkat provinsi dan nasional, dipengaruhi oleh kurangnya pelatih yang bersertifikasi, kurangnya kualitas pengurus organisasi Olahraga, serta kurangnya sarana prasarana Olahraga sesuai standar.
- e. Belum adanya payung hukum, kurangnya koordinasi lintas sektoral, perlunya optimalisasi pendanaan, dukungan Sarpras dan Pembinaan kepemudaan dan olahraga secara berkelanjutan.



## 12. Kebudayaan

Permasalahan yang dihadapi pada urusan kebudayaan di Kabupaten Klaten adalah minimnya data base tentang pelaku budaya, kesenian daerah dan tradisional, lembaga dan komunitas yang berhubungan dengan seni budaya tradisional; masyarakat masih kurang pemahaman terhadap suatu legalitas lembaga dan peruntukannya setelah terbentuknya sanggar atau organisasi kesenian; masih banyak pelaku budaya yang belum mempunyai sertifikat keahlian untuk berkarya; kurangnya SDM bidang kebudayaan salah satunya belum mempunyai TACB, sehingga kajian oleh TACB Provinsi.

## 13. Perpustakaan

Permasalahan yang dihadapi pada urusan perpustakaan di Kabupaten Klaten adalah sebagai berikut :

- a. Pembinaan perpustakaan di desa masih belum optimal;
- b. Masih minimnya jumlah koleksi perpustakaan yang sesuai dengan minat dan kebutuhan masyarakat;

Upaya yang bisa dilakukan untuk Faktor penentu keberhasilan urusan perpustakaan dan kearsipan diantaranya :

- a. Meningkatkan layanan perpustakaan dengan system jemput bola melalui program inovasi Pinjam Buku Cara Online (Jambu Carlin);
- b. Menambah jumlah koleksi perpustakaan sesuai dengan minat dan kebutuhan masyarakat melalui pengembangan bahan pustaka.

## 14. Kearsipan

Permasalahan yang dihadapi pada urusan kearsipan di Kabupaten Klaten adalah sebagai berikut:

- a. Belum optimalnya perangkat daerah yang mengelola arsip secara baku;
- b. Masih kurangnya pemahaman OPD/ Desa/ Kelurahan dalam pengelolaan arsip;
- c. Terbatasnya SDM di bidang pengelolaan kearsipan.

### 2.6.1.4. Permasalahan Pembangunan Pada Layanan Urusan Pilihan

#### 1. Kelautan dan Perikanan

Permasalahan yang dihadapi pada urusan perikanan dan kelautan di Kabupaten Klaten adalah sebagai berikut

- a. Belum optimalnya cakupan bina kelompok nelayan yang capainnya tetap selama lima tahun terakhir yaitu sebanyak 6 kelompok nelayan;
- b. Menurunnya produksi perikanan tangkap pada tahun 2023 sebesar 370,45 ton dibandingkan tahun 2022 sebesar 372,86 ton;



- c. Masih rendahnya tingkat konsumsi ikan di kalangan masyarakat;
- d. Kurangnya ketersediaan sarana budidaya perikanan.

Faktor penentu keberhasilan untuk mengatasi permasalahan urusan perikanan adalah sebagai berikut :

- a. Optimalisasi peran UBT Perikanan di Kabupaten Klaten;
- b. Peningkatan pembinaan kepada kelompok pembudidaya ikan dan kelompok nelayan meliputi peningkatan kualitas bibit ikan, pembudidayaan ikan dan pembuatan pakan ikan, pelatihan pengolahan hasil perikanan serta pemasaran;
- c. Peningkatan sarana dan prasarana perikanan;
- d. Meningkatkan kesadaran masyarakat tentang manfaat mengkonsumsi ikan.

## 2. Pariwisata

Permasalahan yang dihadapi pada urusan pariwisata di Kabupaten Klaten adalah sebagai berikut :

- a. Belum optimalnya pengembangan pemasaran pariwisata, pengembangan destinasi pariwisata, serta penataan kawasan pariwisata yang dapat memiliki daya tarik dengan kunjungan masih didominasi oleh wisatawan lokal (Klaten, Solo Raya dan DIY), salah satunya dipengaruhi oleh belum adanya pola atau paket perjalanan wisata (travel pattern) antar destinasi.
- b. Rata-rata lama tinggal Wisatawan Nusantara (Wisnus) dan Wisatawan Mancanegara (Wisman) hanya 1 (satu) hari, sehingga perlu dipikirkan untuk menarik wisatawan agar lebih lama tinggal di Kabupaten Klaten;
- c. Belum optimalnya kelembagaan ekonomi kreatif, belum terbentuknya rencana induk pembangunan ekonomi kreatif, pendataan ekonomi kreatif serta fasilitas sarana prasarana pendukung ekonomi kreatif;
- d. Fasilitasi Hak Kekayaan ntelektual (HAKI) sampai dengan tahun 2023 sebanyak 112 produk.

Faktor penentu keberhasilan untuk mengatasi permasalahan urusan Pariwisata adalah sebagai berikut :

- a. Pengembangan destinasi dan pemasaran pariwisata;
- b. Peningkatan sumber daya manusia yang terkait dengan kepariwisataan serta penataan kawasan pariwisata yang dapat memiliki daya Tarik;
- c. Peningkatan fasilitas homestay dan hotel di kawasan wisata;
- d. Peningkatan kapasitas SDM desa wisata dan ekonomi kreatif;
- e. Meningkatkan fasilitasi Hak Kekayaan Intelektual (HAKI) umyuk produk UMKM.



### 3. Pertanian

Permasalahan yang dihadapi pada urusan pertanian di Kabupaten Klaten adalah sebagai berikut:

- a. Luas lahan pertanian yang semakin menurun setiap tahunnya, akibat lahan sawah yang banyak beralih fungsi menjadi lahan terbangun/ lahan bukan pertanian;
- b. Belum terpenuhinya standar minimal berupa sarana prasarana dan sumberdaya manusia pendukung di UBBT Humo sebagai pusat atau pilot project pengembangan konsep pertanian terpadu, agrowisata dan agropolitan, sehingga konsep tersebut belum dapat diaplikasikan dan dilaksanakan di lapangan atau di kawasan secara terpadu, terarah dan berkelanjutan.
- c. Belum terpenuhinya kebutuhan kedelai pada tahun 2023 sebesar 442,41 ton sedangkan ketersediaan 1.684 ton; cabai merah sebesar 2,438,66 sedangkan ketersediaan sebesar 934, 11 ton ton; rawit sebesar 4.662, ton sedangkan ketersediaan 1.875,06 dan bawang merah sebesar 2.812,96 ton sedangkan ketersediaan sebesar 287,89 ton;
- d. Menurunnya Menurunnya produksi tembakau rajangan pada tahun 2023 sebesar 824.73 ton; dibandingkan pada tahun 2022 sebesar 1.601,16 ton meskipun produktivitas tembakau rajangan pada tahun 2023 telah melebihi target yaitu sebesar 21,80 ton/ha;
- e. Menurunnya jumlah ternak ruminansia besar dan kecil pada tahun 2023 sebesar 211,529 ekor dibandingkan tahun 2022 sebesar 222.701 ekor;
- f. Menurunnya jumlah sapi potong pada tahun 2023 sebesar 3.66367.081 ekor dibandingkan tahun 2022 sebesar 4.670.55918 ekor; dan menurunnya jumlah sapi perah pada tahun 2023 sebesar 3.663 ekor dibandingkan tahun 2022 sebesar 4.618 ekor; serta menurunnya jumlah ayam pedaging pada tahun 2023 sebesar 3.778.864 ekor dibandingkan tahun 2022 sebesar 3.867.566 ekor.

Faktor penentu keberhasilan untuk mengatasi permasalahan urusan pertanian adalah sebagai berikut :

- a. Mempertahankan luas Lahan Pertanian Pangan Berkelanjutan/LP2B seluas kurang lebih 32.000 Ha;
- b. Peningkatan produksi tembakau, cabe merah, cabe rawit dan bawang merah;
- c. Pelatihan dan pendampingan bagi petani;
- d. Peningkatan pelayanan IB dan pembinaan bagi peternak.
- e. Peningkatan penerapan penelitian dan pengembangan di bidang pertanian untuk mewujudkan penanganan terpadu di bidang pertanian sebagai pilar penyangga ketahanan pangan;



- f. Peningkatan penerapan teknologi, rekayasa genetik, varietas-varietas baru yang memiliki keunggulan absolut dan komparatif, dan peningkatan intensifikasi dan diversifikasi hasil – hasil pangan;
- g. Menekan penggunaan bahan kimia yang berakibat menurunnya tingkat kesuburan tanah dan kekebalan hama penyakit tanaman sehingga perlu gerakan bersama untuk kembali ke alam (back to nature);
- h. Penciptaan sinergitas antara program pemerintah dengan kebutuhan riil dalam mempertahankan dan meningkatkan ketahanan pangan;
- i. Peningkatan pelayanan IB, pembinaan dan pelatihan bagi peternak

#### 4. Perdagangan

Permasalahan yang dihadapi pada urusan perdagangan adalah sebagai berikut :

- a. Masih kurangnya ketersediaan sarana prasarana pasar yang representatif dimana sampai dengan tahun 2023 jumlah pasar yang direvitalisasi sebanyak 21 pasar dari 51 pasar tradisional milik Pemerintah daerah (41,17%);
- b. Masih rendahnya pelaku UMKM yang memiliki PIRT dimana sampai dengan tahun 2023 ada 339 UMKM yang difasilitasi dari 4.838 unit usaha
- c. Masih rendahnya jumlah PKL yang dibina dimana pada tahun 2023 terdapat 8.044 PKL sedangkan PKL yang dibina sebanyak 1.042 (12,95%);
- d. Masih terdapat pelaku usaha yang belum melakukan tera ulang pada tahun 2023 dimana dari target 70% hanya terealisasi 65%;
- e. Masih cukup tingginya tingkat inflasi di Kabupaten Klaten.

Upaya yang bisa dilakukan untuk mengatasi permasalahan di bidang perdagangan adalah sebagai berikut :

- a. Peningkatan kemampuan kualitas SDM pelaku usaha di sektor perdagangan khususnya Usaha Dagang Kecil Menengah;
- b. Revitalisasi pasar-pasar tradisional milik pemerintah daerah;
- c. Fasilitasi perolehan PIRT bagi pelaku UMKM;
- d. Penataan dan pembinaan PKL di Kabupaten Klaten;
- e. Sosialisasi kepada pedagang terkait dengan manfaat tera ulang;
- f. Fasilitasi kegiatan pengendalian harga bahan pokok.

#### 5. Koperasi dan UMKM

Permasalahan yang dihadapi pada urusan koperasi dan UKM adalah sebagai berikut :

- a. Menurunnya jumlah koperasi aktif di tahun 2023 sebanyak 312 koperasi dibandingkan tahun 2022 sebanyak 315 koperasi;



- b. Masih minimnya jumlah koperasi sehat dimana sampai dengan tahun 2023 ada 16 koperasi dari 900 koperasi;
- c. Masih minimnya koperasi yang telah mengakses lembaga keuangan , dari target 18,90% dan realisasi 0%;
- d. Masih kurangnya kemampuan pelaku UMKM dalam pengemasan produk maupun terbatasnya pemasaran produk UMKM;
- e. Belum optimalnya branding produk UMKM;
- f. Masih kurangnya sarana promosi produk UMKM;

Upaya yang bisa dilakukan untuk mengatasi permasalahan di bidang koperasi adalah sebagai berikut :

- a. Pembinaan dan pengawasan koperasi;
- b. Peningkatan kemampuan kualitas SDM dan kelembagaan koperasi;
- c. Sosialisasi peran lembaga keuangan dalam mendukung perkembangan koperasi;
- d. Pembinaan dan pelatihan bagi UMKM;
- e. Peningkatan jejaring pemasaran produk;
- f. Menciptakan *branding* produk dan sosialisasi bagi masyarakat luas;
- g. Fasilitasi promosi produk UMKM;

## 6. Perindustrian

Permasalahan yang dihadapi pada urusan perindustrian adalah sebagai berikut :

- a. Menurunnya pertumbuhan industri akibat dampak *Covid-19*, dari 3,91% di tahun 2022 menjadi 2,79% di tahun 2023;
- b. Masih rendahnya pembinaan IKM pada tahun 2023 dari target sebesar 21,48% dan realisasi sebesar 18,48%;;
- c. Masih rendahnya unit usaha mebel yang memiliki Sistem Verifikasi Legalitas Kayu (SVLK) sehingga perlu difasilitasi dan didorong untuk mendapatkan SVLK sebagai salahsatu syarat ekspor mebel ke eropa;
- d. Masih rendahnya Industri Kecil Menengah (IKM) yang memiliki daya saing;
- e. Masih rendahnya IKM yang terfasilitasi dalam Sistem Informasi Industri Nasional (SIINas)

Upaya yang bisa dilakukan untuk mengatasi permasalahan di bidang perindustrian adalah sebagai berikut :

- a. Peningkatan akses dan perluasan pasar produk ekspor dengan membuka kerjasama perdagangan internasional;
- b. Penguatan daya saing dengan pengembangan mutu, desain dan merk dagang beberapa produk ekspor;



- c. Optimalisasi pelaksanaan perlindungan konsumen dan pengawasan barang beredar; dan
- d. Pembinaan dan peningkatan kemampuan kualitas SDM pelaku usaha IKM.

## 7. Transmigrasi

Permasalahan yang dihadapi pada urusan transmigrasi adalah antara lain sebagai berikut :

- a. Terbatasnya target alokasi calon Transmigrasi masih ditentukan oleh Provinsi yaitu sebesar 2 KK pada tahun 2022 menjadi 1 KK pada tahun 2023;
- b. Calon Transmigrasi mundur pada saat-saat pengerahan;
- c. Potensi calon transmigrasi yang akan diberangkatkan tidak sesuai dengan potensi daerah tujuan transmigrasi; dan
- d. Pembangunan transmigrasi pada era Otonomi Daerah sangat rumit dan memerlukan biaya tinggi.

Upaya yang bisa dilakukan untuk mengatasi permasalahan di bidang perindustrian adalah sebagai berikut :

- a. Penyelenggaraan Program Transmigrasi dengan melakukan fasilitasi dan mediasi (MOU) antara daerah asal dengan Provinsi/ Kabupaten daerah penempatan;
- b. Penyuluhan dan pembinaan bagi calon Transmigran penduduk rawan bencana dan kemiskinan sangat diperlukan;
- c. Penjajagan dan cek lokasi tempat pengiriman calon Transmigrans sangat diperlukan untuk melihat lokasi yang sesungguhnya; dan
- d. Mengupayakan kuota transmigran ke Pemerintah Provinsi dan Pemerintah Pusat.

### 2.6.1.5. Permasalahan Pembangunan Pada Penunjang Urusan

#### 1. Sekretariat DPRD

Permasalahan yang dihadapi pada urusan Sekretariat DPRD di Kabupaten Klaten adalah sebagai berikut :

- a. Menurunnya produk hukum (peraturan daerah) yang ditetapkan di tahun 2023, hanya 7 Rancangan Perda yang ditetapkan dari 13 Rancangan Perda yang sudah dimasukkan dalam Propemperda Tahun 2023;
- b. Belum optimalnya pemenuhan keterwakilan perempuan di DPRD, baru 18% (9 orang) dari 30% (15 orang) amanah yang ditetapkan.

Faktor penentu keberhasilan untuk mengatasi permasalahan urusan Sekretariat DPRD adalah sebagai berikut :

- a. Meningkatkan pelayanan kepada anggota DPRD.



- b. Meningkatkan koordinasi internal dalam rangka mendukung pelaksanaan tugas dan fungsi DPRD;
- c. Mengoptimalkan kelembagaan yang ada dengan saling mengisi dan melengkapi dalam melaksanakan program kegiatan guna memfasilitasi pelaksanaan tugas dan fungsi DPRD.

## 2. Perencanaan

Permasalahan yang dihadapi pada urusan Perencanaan di Kabupaten Klaten adalah sebagai berikut :

- a. Dinamika Perubahan regulasi/ kebijakan perencanaan pembangunan daerah yang dinamis yang harus segera ditindaklanjuti;
- b. Belum meratanya kualitas dan kuantitas SDM ASN perencana pada urusan perencanaan pembangunan;
- c. Mutasi ASN perencana yang dinamis sehingga perlu dilakukan pendampingan intensif dalam penyusunan perencanaan pembangunan daerah; dan
- d. Belum optimalnya proses pengendalian dan evaluasi sebagai pedoman perumusan kebijakan perencanaan pembangunan daerah.

Faktor penentu keberhasilan untuk mengatasi permasalahan urusan Perencanaan adalah sebagai berikut :

- a. Meningkatkan koordinasi di semua lini untuk meningkatkan kapasitas ASN perencana;
- b. Membangun basis data terpadu, untuk mempercepat terwujudnya pembangunan daerah yang berintegritas dan kompetitif untuk melaksanakan program dan kegiatan berbasis kinerja; dan
- c. Perencanaan pembangunan daerah harus didukung base line data dan informasi pembangunan yang akurat, dan tepat manfaat.

## 3. Keuangan

Permasalahan yang dihadapi pada urusan keuangan di Kabupaten Klaten adalah sebagai berikut :

- a. Berdasarkan hasil pemeriksaan yang meliputi eksaminasi atas dasar pengujian bukti-bukti yang mendukung pengungkapan laporan keuangan, masih ditemukan adanya kelemahan sistem pengendalian intern maupun ketidakpatuhan terhadap ketentuan peraturan perundang-undangan dalam pengelolaan keuangan Pemerintah Kabupaten Klaten;
- b. belum seluruh aset milik Pemerintah Daerah memiliki sertifikat, sampai dengan tahun 2023 baru sebesar 83,88% aset milik Pemerintah Daerah yang sudah bersertifikat;
- c. Menurunnya proporsi PAD terhadap Pendapatan Daerah sebesar 1,1%, dari tahun 2022 sebesar 13,92% menjadi sebesar 12,82% di tahun 2023;



Faktor penentu keberhasilan untuk mengatasi permasalahan urusan keuangan adalah sebagai berikut :

- a. meningkatkan koordinasi dan sosialisasi dengan semua pihak yang terkait pengelolaan Dana Bantuan Operasional Sekolah, pihak terkait Pengadaan Barang/Jasa khususnya pekerjaan konstruksi dan pihak yang terkait pengelolaan bantuan keuangan bersifat khusus sehingga tidak ada lagi aturan yang dilanggar;
- b. Tersediannya alokasi anggaran untuk membiayai sertifikasi tanah. Kebijakan yang akan ditempuh adalah pembentukan tim pencari data ahli waris, meningkatkan koordinasi yang intensif dengan Badan Pertanahan Nasional (BPN) Kabupaten Klaten dan dengan stakeholder terkait;
- c. Optimalisasi sumber-sumber pendapatan asli daerah yang ada melalui intensifikasi dan ekstensifikasi baik melalui penyesuaian peraturan yang ada dan inovasi dalam peningkatan PAD. Kebijakan yang akan ditempuh adalah melakukan studi potensi PAD terutama dari sektor pajak dan retribusi daerah serta penyesuaian tarif baru berdasarkan Peraturan Daerah tentang Pajak Daerah dan Retribusi Daerah yang baru.

#### **4. Kepegawaian, Pendidikan dan Pelatihan**

Permasalahan yang dihadapi pada urusan kepegawaian serta pendidikan dan pelatihan di Kabupaten Klaten adalah sebagai berikut :

- a. Belum optimalnya nilai Indeks Profesionalisme ASN (IPASN) yang mana di tahun 2023 sebesar 75,96 dikarenakan belum optimalnya pemutakhiran data ASN di aplikasi SIASN BKN khususnya data pengembangan kompetensi ASN;
- b. Belum optimalnya pengembangan kompetensi ASN karena dampak dari penyederhanaan birokrasi pada jabatan struktural menjadi fungsional;
- c. Belum terpenuhinya kebutuhan ASN di beberapa Perangkat Daerah Kabupaten Klaten.

Upaya yang bisa dilakukan untuk mengatasi permasalahan di bidang kepegawaian serta Pendidikan dan Pelatihan adalah sebagai berikut:

- a. Melakukan sosialisasi dan koordinasi yang intens dengan pengelola kepegawaian di masing masing perangkat daerah terkait pemutakhiran data ASN di SIASN BKN khususnya data diklat di masing-masing ASN, karena penilaian IPASN mulai tahun 2022 didasarkan dari hasil pemutakhiran data SIASN di masing masing ASN;
- b. Meningkatkan koordinasi ke semua OPD untuk meningkatkan Meningkatkan pengembangan kompetensi ASN (diklat dan sejenisnya) melalui berbagai cara seperti : pengembangan kompetensi secara daring, pengembangan kompetensi kerjasama dengan instansi vertikal, pengembangan kompetensi yang



diselenggarakan langsung oleh OPD (workshop, seminar, sosialisasi, magang, PKS dll);

- c. Meningkatkan koordinasi dengan perangkat daerah dan Perangkat Daerah wajib menyusun Anjab ABK dan Kebutuhan formasi dengan lebih cermat guna pengusulan kekurangan kebutuhan ASN di Kabupaten Klaten dengan tetap memperhatikan batasan anggaran belanja pegawai tidak lebih dari 30% dari APBD sampai tahun 2027.

## 5. Penelitian dan Pengembangan

Permasalahan yang dihadapi pada urusan penelitian dan pengembangan di Kabupaten Klaten adalah sebagai berikut :

- a. Belum memudahinya SDM Peneliti di Kabupaten Klaten
- b. Belum optimalnya sinergitas inovasi Perangkat Daerah dengan program unggulan daerah;
- c. Belum optimalnya pemanfaatan hasil kelitbangan dalam perumusan kebijakan dan program kegiatan pembangunan daerah, tahun 2023 persentase pemanfaatan hasil kelitbangan baru terealisasi 60%;
- d. Ketidaksinkronan dan berubahnya regulasi yang terkait penelitian dan pengembangan baik dari pusat maupun provinsi.

Upaya yang bisa dilakukan untuk mengatasi permasalahan di bidang penelitian dan pengembangan adalah sebagai berikut :

- a. Melaksanakan upaya Kerjasama dengan perguruan tinggi dan peneliti di yang berada di BRIN;
- b. Dilaksanakannya desk inovasi Perangkat Daerah untuk mendukung program unggulan daerah;
- c. Mengoptimalkan pemanfaatan hasil kelitbangan dalam perumusan kebijakan pembangunan daerah dengan mengidentifikasi kebutuhan kajian dan melakukan penelitian yang sesuai dengan permasalahan yang menjadi isu strategis di tahun perencanaan berikutnya;
- d. Perlu adanya sinkronisasi dan koordinasi di tingkat kementerian/Lembaga dan provinsi.

### 2.6.1.6. Unsur Pengawas Urusan Pemerintahan

#### 1. Pengawasan

Permasalahan yang dihadapi pada urusan pengawasan adalah sebagai berikut :

- a. Tindak lanjut hasil pengawasan internal dan eksternal dari Audit yang belum sepenuhnya sesuai dengan rekomendasi atas LHP yang telah diterbitkan dalam menindaklanjuti hasil temuan;



- b. Proses perencanaan, penganggaran, sampai laporan kinerja belum menggunakan aplikasi berbasis teknologi informasi yang terintegrasi;
- c. Keterbatasan jumlah APIP dibandingkan beban kerja pengawasan/jumlah obyek pemeriksaan menyebabkan kinerja pengawasan yang tidak optimal.
- d. Perubahan paradigma APIP dari *watchdog* ke *quality assurance* dan *consulting partner* dengan pendekatan pencegahan dan sistem peringatan dini belum sepenuhnya berjalan.

Upaya yang bisa dilakukan untuk mengatasi permasalahan di bidang pengawasan adalah sebagai berikut :

- a. Penguatan tindak lanjut hasil pengawasan internal dan eksternal dengan pembuatan regulasi, sosialisasi, koordinasi intensif, serta penguatan komitmen auditor dalam melaksanakan penyelesaian tindak lanjut pengawasan;
- b. Mensinergikan atau mengintegrasikan perencanaan, penganggaran, sampai laporan kinerja dengan menggunakan aplikasi berbasis teknologi informasi yang terintegrasi, dan menghubungkan dengan peningkatan kesejahteraan pegawai;
- c. Mendorong peningkatan Kapabilitas APIP melalui peningkatan kompetensi SDM, dukungan dari pimpinan dan dukungan anggaran, serta Menambah jumlah auditor dan PPUPD berdasar analisis beban kerja bidang pengawasan;
- d. Pemberian layanan konsultasi dan pendampingan penyelenggaraan SPIP kepada seluruh OPD di Kabupaten Klaten dan layanan konsultasi oleh APIP kepada Perangkat Daerah sampai dengan Perangkat Desa di Lingkungan Pemerintahan Daerah Kabupaten Klaten.

#### **2.6.1.7. Unsur Pemerintahan Umum**

##### **1. Kesatuan Bangsa dan Politik**

Permasalahan yang dihadapi pada Kesatuan Bangsa dan Politik adalah sebagai berikut :

- a. Semakin meningkatnya penyebaran ajaran anti Pancasila yang berpotensi merusak dan memecah belah persatuan dan kesatuan bangsa;
- b. Menurunnya penguatan internalisasi dan implementasi nilai-nilai Pancasila pada diri generasi muda yang berpotensi menimbulkan sikap intoleran;
- c. Tingginya tingkat penyalahgunaan narkoba dan obat-obat terlarang di Kabupaten Klaten, hal ini terbukti dengan jumlah kasus yang terjadi sebanyak 73 kasus menduduki peringkat 3 tertinggi di Jawa Tengah;
- d. Banyaknya penduduk asal Kabupaten Klaten yang terpapar paham radikalisme, terorisme dan ekstrimisme, hal ini dibuktikan dengan tingginya



jumlah eks narapidana terorisme (napiter) di Kabupaten Klaten menduduki peringkat tertinggi se-Jawa Tengah.

Upaya yang bisa dilakukan untuk mengatasi permasalahan Kesatuan Bangsa dan Politik adalah sebagai berikut :

- a. Pembumian nilai-nilai Pancasila kepada masyarakat usia sekolah dan masyarakat umum secara masif dan berkesinambungan atau berkelanjutan;
- b. Pembentukan Peraturan Daerah tentang Pendidikan Ideologi Pancasila dan Wawasan Kebangsaan;
- c. Melakukan kerjasama dengan semua stakeholder, untuk memberikan edukasi dan pemahaman yang komprehensif kepada seluruh masyarakat tentang bahaya narkoba dan Pembentukan Peraturan Daerah tentang Pencegahan Pemberantasan Penyalahgunaan dan Peredaran Gelap Narkoba (P4GN);
- d. Melakukan sosialisasi moderasi beragama dan pluralisme budaya Indonesia kepada masyarakat usia sekolah dan masyarakat umum guna sedini mungkin melakukan cegah-tangkal paham-paham yang membahayakan eksistensi ideologi Pancasila dan persatuan dan kesatuan.

#### **2.6.1.8. Permasalahan Daerah Yang Berhubungan Dengan Prioritas dan Sasaran Pembangunan Daerah**

Beberapa permasalahan di atas merupakan gambaran kinerja pada aspek-aspek yang berpengaruh terhadap pencapaian indikator kinerja daerah dan permasalahan-permasalahan yang melingkupi penyelenggaraan pemerintahan Kabupaten Klaten berdasarkan urusan-urusan daerah yang relevan. Permasalahan-permasalahan tersebut kemudian diidentifikasi menjadi isu-isu strategis. Analisis isu-isu strategis ini yang merupakan bagian penting dan sangat menentukan dalam proses penyusunan rencana pembangunan daerah. Identifikasi isu yang tepat dan bersifat strategis dapat menentukan sasaran dan program pembangunan.

Permasalahan yang dapat dirumuskan menjadi isu strategis pembangunan daerah tahun 2025 sebagai berikut :

1. Kebutuhan untuk mengatasi Masalah kemiskinan dan pengangguran, karena kondisi ekonomi akan berpengaruh terhadap kualitas kehidupan, baik dari aspek sosial budaya dan ekologi;
2. Kebutuhan untuk meningkatkan kualitas pelayanan kesehatan dan pendidikan baik dari aspek ketersediaan fasilitas sarana dan prasarannya, ketersediaan tenaga medis dan pendidikan, jaminan kesehatan masyarakat miskin dan pemerataan kualitas pendidikan serta kualitas tenaga kesehatan dan pendidikan;



3. Kebutuhan untuk meningkatkan kesetaraan dan keadilan gender yang merupakan bagian penting dalam upaya pembangunan SDM yang berkualitas, agar mendapatkan askes dan manfaat hasil-hasil pembangunan;
4. Kebutuhan untuk meningkatkan kualitas infrastruktur dan konektivitas wilayah, baik di bidang pekerjaan umum, penataan ruang, perumahan dan kawasan permukiman. Termasuk implementasi dampak pembangunan Jalan Tol Solo-Yogyakarta dan kawasan pembangunan strategis nasional di Kabupaten Klaten;
5. Kebutuhan untuk meningkatkan kondusivitas wilayah, baik menyangkut ketertiban umum, perlindungan masyarakat, nasionalisme kebangsaan, toleransi beragama dan partisipasi atau keterlibatan masyarakat dalam pembangunan;
6. Kebutuhan untuk meningkatkan kapasitas tata kelola Pemerintahan, *Smart City* dan Inovasi Daerah, terutama dalam hal kualitas pelayanan publik, teknologi informasi untuk mendukung perwujudan *smart city*, serta kualitas kelitbangan dan inovasi serta kreativitas untuk meningkatkan daya saing daerah;
7. Kebutuhan untuk meningkatkan daya saing ekonomi daerah dan ketahanan pangan, terutama di sektor perdagangan, pariwisata, industri, UMKM dan Koperasi serta investasi dan penanaman modal yang merupakan salah satu penggerak pertumbuhan pembangunan. Selain itu juga kebutuhan untuk mewujudkan ketahanan pangan menuju kemandirian dan kedaulatan pangan;
8. Kebutuhan untuk meningkatkan kelestarian lingkungan hidup dan mitigasi bencana. Sehingga diperlukan pendekatan pembangunan berkelanjutan dan ekonomi hijau;
9. Kebutuhan untuk menghadapi tantangan dalam pencapaian tujuan pembangunan berkelanjutan (SDG's);
10. Kebutuhan untuk meningkatkan kapasitas pembangunan yang responsif gender dan difabel.

Adapun isu-isu strategis daerah dalam penyelenggaraan pembangunan pemerintah Kabupaten Klaten pada Tahun 2025 adalah sebagai berikut:

### **1. Kesejahteraan dan Kualitas Hidup**

Kesejahteraan dan kualitas hidup berkaitan erat dengan masalah sosial, pendidikan, kesehatan, keluarga berencana, pengangguran, pemberdayaan perempuan, perlindungan anak, akses disabilitas, pemberdayaan pemuda. Tujuan yang diharapkan dari peningkatan kesejahteraan dan kualitas hidup dalam pengurangan kemiskinan.

Masalah kemiskinan menjadi isu strategis paling utama, karena kondisi ekonomi akan berpengaruh terhadap kualitas sosial budaya dan ekologi.



Penduduk miskin di Kabupaten Klaten mengalami fluktuasi dalam 5 tahun terakhir (2019-2023), pada tahun 2022 persentase penduduk miskin di Kabupaten Klaten pada angka 12,33% turun 0,05% di tahun 2023 menjadi 12,28% berbagai macam upaya telah dijalankan oleh Pemerintah Kabupaten Klaten namun angka kemiskinan masih relatif tinggi dibandingkan dengan Kabupaten/Kota se-Subosukawonosraten. sedangkan pada tolak ukur pendapatan per kapita per bulan penduduk Kabupaten Klaten meningkat sebanding dengan garis kemiskinan Kabupaten Klaten yang tinggi sebesar Rp488.102,00.

Tingkat Pengangguran Terbuka (TPT) Kabupaten Klaten Tahun 2023 juga mengalami penurunan menjadi sebesar 4,20% yang sebelumnya mencapai 4,31% pada tahun 2022. Penurunan ini terjadi karena aktivitas perekonomian yang mulai stabil setelah mulai membaik pasca pandemi *Covid-19*.

Sedangkan Tingkat Partisipasi Angkatan Kerja (TPAK) di Kabupaten Klaten sempat mengalami penurunan di tahun 2021 dengan angka 63,23% yang semula ada di angka 64,60% pada tahun 2020. TPAK pada tahun 2022 mengalami peningkatan menjadi 65,70% artinya dapat digambarkan semakin meningkatnya penduduk usia kerja yang sesungguhnya terlibat, atau berusaha untuk terlibat dalam kegiatan produktif untuk memproduksi barang dan jasa.

Peningkatan TPAK ini menjadi indikasi perlunya ketersediaan lapangan pekerjaan untuk menyerap pasokan tenaga kerja yang tersedia. Perlunya kolaborasi dengan berbagai pihak untuk menyiapkan penduduk usia kerja agar dapat memiliki skill yang mumpuni dan siap diserap menjadi tenaga kerja.

Indeks Pembangunan Manusia (IPM) Kabupaten Klaten mengalami peningkatan dari tahun ke tahun dan capaiannya lebih baik dari level Provinsi Jawa Tengah (pada tahun 2023 capaian Kabupaten Klaten sebesar 77,59 sedangkan Provinsi Jawa Tengah sebesar 73,39). hal ini menjadi anomali besar ketika Indeks Pembangunan Manusia Kabupaten Klaten tinggi akan tetapi kemiskinan di Kabupaten Klaten juga relatif tinggi.

Permasalahan pada Pemerataan kualitas pendidikan mempengaruhi komponen dalam IPM di antaranya dijumpainya Anak Tidak Sekolah (ATS), dalam hal ketersediaan sarana dan prasarana pendidikan yang berkualitas, tenaga pendidik yang memiliki kompetensi, kurikulum yang inovatif untuk membentuk jiwa kreatif dan inovatif siswa, termasuk penggunaan teknologi informasi dalam pembelajaran serta ketersediaan jaringan infrastruktur pendukungnya menjadi permasalahan lain pada bidang pendidikan. Pemerataan kualitas pendidikan ke semua wilayah maka akan mendorong keberhasilan peningkatan pendidikan Harapannya akan muncul sumber daya



manusia yang berkualitas, kreatif dan inovatif, sehingga memiliki jiwa kemandirian yang tinggi.

Sedangkan pada komponen kesehatan yang diukur dengan Usia Harapan Hidup (UHH) juga mengalami peningkatan capaian di tahun 2023 sebesar 77,07 Tahun, permasalahan yang dihadapi terkait dengan usia harapan hidup di antaranya adalah masih adanya kasus kematian ibu, bayi, dan balita.

Kesetaraan gender merupakan bagian penting dalam upaya pembangunan sumber daya manusia yang berkualitas. Dalam kaitan itu, pembangunan daerah harus memenuhi prinsip pemenuhan hak asasi manusia dan selayaknya memberikan akses dan manfaat yang memadai bagi orang dewasa, pemuda dan anak-anak, baik perempuan maupun laki-laki, kelompok rentan seperti kaum disabilitas, untuk berpartisipasi dalam pembangunan, untuk mendapatkan akses dan memanfaatkan hasil-hasil pembangunan secara adil.

## **2. Infrastruktur Pengembangan Wilayah, Pengembangan Kawasan Strategis Pariwisata Nasional Borobudur-Yogyakarta-Prambanan (KSPN-BYP) dan Antisipasi Dampak Pembangunan Jalan Tol Solo-Yogyakarta**

Infrastruktur dan konektivitas wilayah adalah pengelompokan isu permasalahan yang berasal dari permasalahan terkait pekerjaan umum, penataan ruang, perhubungan, perumahan dan kawasan permukiman. Infrastruktur antara lain meliputi jaringan jalan, sarana prasarana keselamatan jalan, jaringan irigasi, pelayanan air minum aman dan berkelanjutan, sanitasi layak dan aman, pengurangan sampah dari sumbernya, pengolahan limbah industri dan limbah B3 (Bahan Beracun dan Berbahaya).

Dengan melihat hasil evaluasi capaian tahun 2022 rasio konektivitas menginjak pada angka 0,128 sedangkan di tahun 2023 capaian rasio konektivitas turun menjadi 0,125 untuk itu peningkatan ketersediaan dan kualitas jaringan jalan akan mendukung pertumbuhan ekonomi, konektivitas antar wilayah, dan mengurangi kesenjangan antar wilayah. Isu penting terkait kesenjangan wilayah adalah keterhubungan akses antar daerah dalam rangka peningkatan konektivitas dan kemudahan distribusi barang dan jasa antar daerah dalam rangka mendukung peningkatan perekonomian daerah.

Selain itu persebaran pusat-pusat pertumbuhan yang belum merata juga menjadi persoalan penting yang menyebabkan ketimpangan antar wilayah, sedangkan peningkatan ketersediaan dan kualitas air minum, sanitasi, penanganan sampah dan limbah akan meningkatkan kualitas kesehatan manusia dan kualitas lingkungan hidup. Pemanfaatan energi baru terbarukan juga menjadi tujuan penyediaan jaringan energi.



Penyediaan sarana hunian dan pendukungnya, bagaimana menyediakan rumah layak huni dan peningkatan kualitas 8 permukiman. Ketaatan terhadap rencana tata ruang wilayah yang sudah disusun juga menjadi salah satu permasalahan terkait dengan perwujudan infrastruktur dan rencana pola ruang yang sesuai dengan dokumen perencanaan.

Dengan ditetapkannya Kawasan Strategis Pariwisata Nasional Borobudur-Yogyakarta-Prambanan (KSPN-BYP) merupakan program super prioritas nasional, perlu adanya kerjasama yang terpadu dari berbagai sektor baik infrastruktur, pariwisata, pertanian, perindustrian, perdagangan, sosial, budaya, jasa, Bumdes dan lain-lain, dengan memperhatikan potensi lokal yang dimiliki dan melibatkan masyarakat. Pembangunan kawasan strategis di Kabupaten Klaten antara lain adalah pembangunan KSPN Prambanan dan sekitarnya, KSN Gunung Merapi dan sekitarnya, Geoheritage Bayat dan Rowo Jombor, Agropolitan dan Minapolitan.

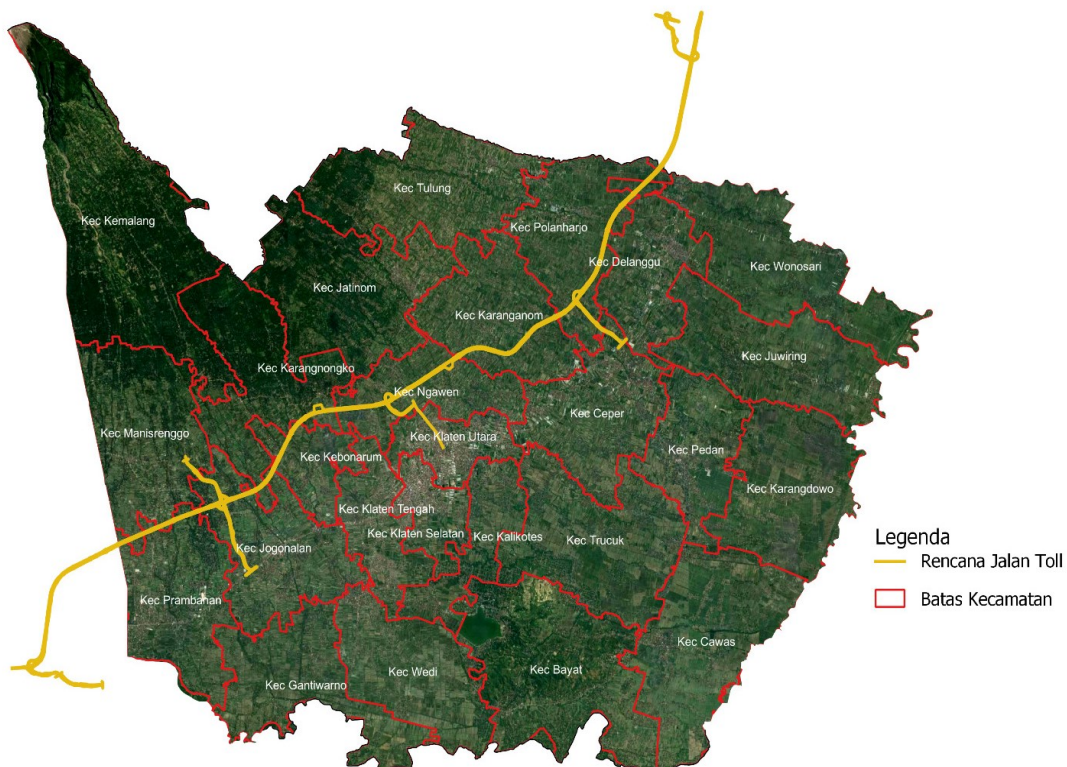

Sumber: Revisi RTRW Kab Klaten, 2021 (diolah kembali)

### Gambar 2.96 Rencana Pembangunan Jalan Tol Solo-Yogyakarta

Permasalahan lainnya dengan ditetapkan proyek nasional pembangunan jalan tol Solo-Yogyakarta yang dalam hal ini akan berdampak pada berkurangnya pergerakan perekonomian dan berubahnya fungsi lahan di mana sebagian besar lahan yang digunakan sebagai jalur jalan tol dan di sekitar exit tol yang sebagian besar berupa lahan pertanian. Total lahan terdampak jalan tol di wilayah Kabupaten Klaten sebanyak 4.071 bidang dengan luasan 377,5



hektar. Selain itu, pembangunan jalan tol Solo-Yogyakarta juga akan berdampak pada kondisi ekonomi dan sosial masyarakat Kabupaten Klaten, khususnya wilayah yang dilalui jalan tol tersebut.

Pembangunan tol Solo-Yogyakarta di Kabupaten Klaten melewati kecamatan sebagai berikut: Kecamatan Jogonalan, Karangnongko, Kebonarum, Ngawen, Karanganom, Klaten Utara, Ceper, Polanharjo dan Delanggu. *Inlet outlet* (pintu keluar-masuk) jalan tol di Kabupaten Klaten melalui:

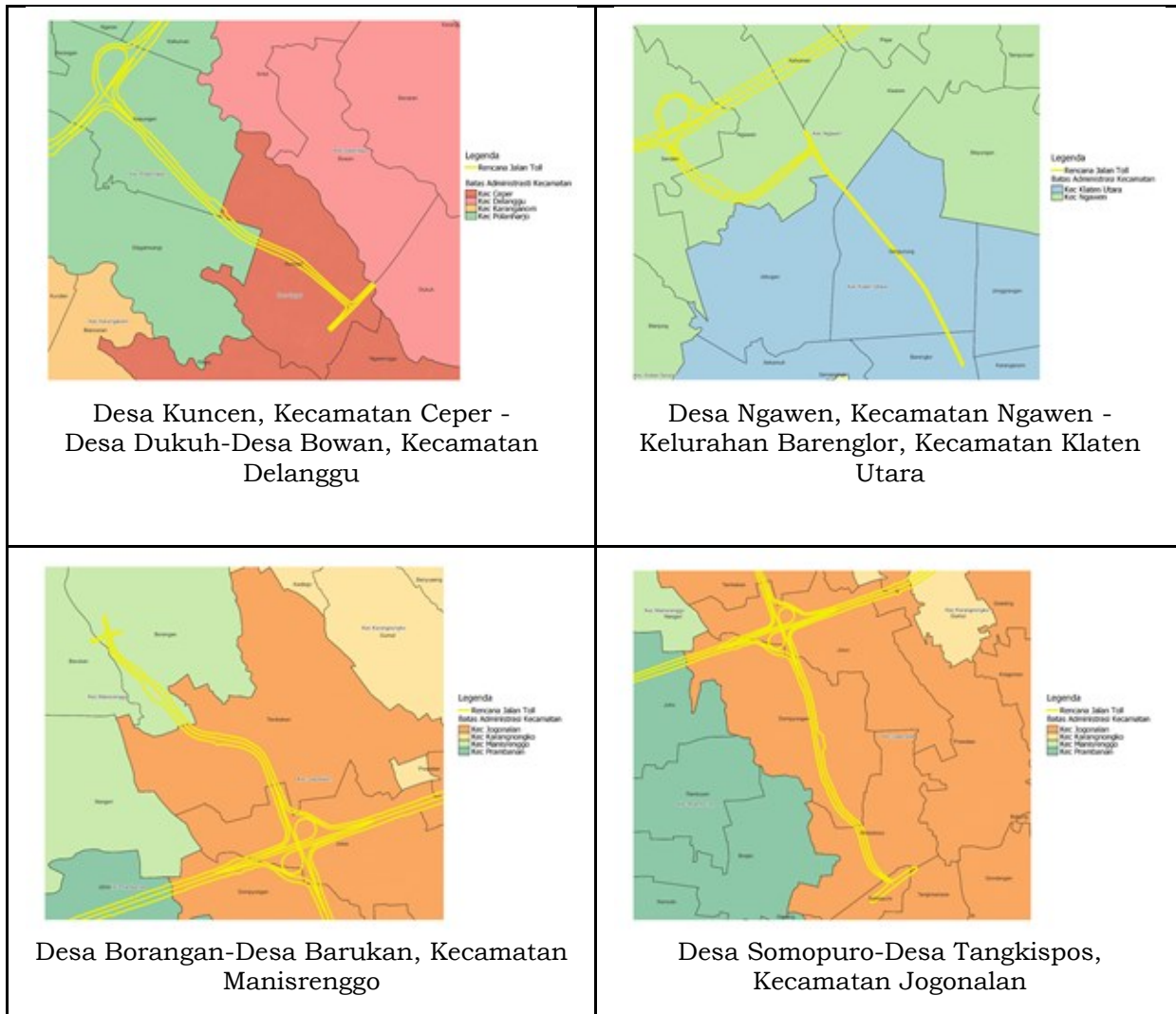

Sumber: Revisi RTRW Kab Klaten, 2021 (diolah kembali)

**Gambar 2.97 Inlet-Outlet Jalan Tol Solo-Yogyakarta di Kabupaten Klaten**

### 3. Kondusivitas Wilayah dan Stabilitas Politik

Permasalahan terkait ketentraman, ketertiban umum dan perlindungan masyarakat adalah masih tingginya tingkat pelanggaran K3 maupun pelanggaran perda. Oleh sebab itu perlu kesadaran masyarakat dalam menjaga ketertiban dan menaati peraturan, disamping perlu adanya personil untuk pelaksanaan penertiban, pengawasan dan penegakan perda.

Kondusivitas wilayah juga terkait dengan permasalahan nasionalisme kebangsaan, toleransi beragama yang juga mempengaruhi kondisi sosial



masyarakat. Permasalahan ini menjadi penting untuk dicegah antara lain dengan antisipasi tumbuhnya paham ekstremisme yang menjurus pada kekerasan dan berdampak pada tindakan radikalisme dan terorisme, serta penguatan rasa kebangsaan sejak dini. Partisipasi masyarakat 9 menjadi salah satu faktor perwujudan kondusivitas wilayah, sebagai bentuk keterlibatan aktif masyarakat dalam pembangunan.

Tahun 2025 merupakan tahun terpilihnya Presiden, Gubernur Jawa Tengah, serta Bupati Klaten yang baru. Perlu diantisipasi adanya kemungkinan ketidakstabilan iklim politik yang baru saja terbentuk karena pergantian kekuasaan yang terjadi dari Pemerintah Pusat hingga Pemerintah Daerah

#### **4. Tata Kelola Pemerintahan yang Dinamis**

Isu strategis yang berkaitan dengan tata kelola pemerintahan yang perlu menjadi perhatian adalah pelayanan publik belum seluruhnya terakses dengan mudah, peningkatan akuntabilitas kinerja, penggunaan sistem data dan informasi belum terintegrasi. disisi lain capaian nilai Indeks Reformasi Birokrasi Kabupaten Klaten di Tahun 2022 dengan skor 59,61, namun demikian tantangan ke depan adalah bagaimana birokrasi dapat menjadi katalisator dalam akselerasi pencapaian kinerja pembangunan daerah.

Sedangkan permasalahan pemanfaatan teknologi informasi, komunikasi dan informatika, persandian, kearsipan dan pelayanan umum merupakan perwujudan Klaten *Smart City* yang bertujuan untuk membangun keterbukaan data dan informasi yang mudah diakses bagi masyarakat yang membutuhkan, serta membangun masyarakat yang cerdas dan tanggap terhadap globalisasi.

Penerapan koordinasi dan kolaborasi lintas sektor dalam perencanaan sampai dengan pelaksanaan pembangunan daerah yang berorientasi pada pencapaian tujuan dan sasaran kinerja masih dirasa belum optimal, untuk itu Kelitbangan dan inovasi menjadi hal yang sangat penting dengan pelaksanaan riset, penelitian, inovasi dan kreativitas masyarakat guna peningkatan kualitas sumber daya manusia dan untuk meningkatkan daya saing daerah. Pemerintah Kabupaten Klaten dalam mewujudkan Klaten *Smart City* dan Inovasi Daerah perlu adanya dukungan dan komitmen, serta kemitraan dengan lembaga kelitbangan, lembaga penunjang inovasi, lembaga pendidikan, dunia usaha dan masyarakat.

#### **5. Daya Saing Ekonomi dan Ketahanan Pangan**

Kabupaten Klaten memiliki potensi pengembangan perekonomian dengan pendekatan pola klaster sebanyak yang berkarakter dengan adanya 11 (sebelas) Klaster UMKM dan 10 (sepuluh) Produk Unggulan Daerah, salah satunya adalah Beras Srinuk dan Srinar. Diperlukan adanya kolaborasi, inovasi,



dan 10 kreativitas serta dukungan manajemen dan pemasaran agar menjadikan produk tersebut memiliki karakter dan daya saing di kancah nasional maupun internasional.

Adanya gerakan yang disebut sebagai *Boycott, Divestment, and Sanction Movement* (BDS *Movement*) atau gerakan boikot, pencabutan, dan pemberian sanksi produk yang berafiliasi dengan Israel karena Genosida yang dilancarkanya terhadap Bangsa Palestina, memberikan dampak terhadap investasi dan perekonomian nasional. Keberadaan produk yang masuk dalam BDS *Movement* dapat berdampak pada bertambahnya angka pengangguran juga ketidakstabilan investasi yang juga dapat terjadi di Kabupaten Klaten. Di sisi lain dengan adanya gerakan tersebut, dapat memberikan peluang terangkatnya produk lokal untuk menjadi pengganti produk yang masuk dalam daftar BDS *Movement* seperti kecap, sabun cuci, kosmetik, dan lainnya. Sejalan dengan gerakan tersebut masyarakat terdorong untuk lebih cinta pada produk lokal dan upaya Percepatan Penggunaan Produk Dalam Negeri (P3DN) dapat tercapai.

Data Badan Pusat Statistik Kabupaten Klaten menunjukkan bahwa berdasarkan harga konstan tahun 2010 nilai PDRB Kabupaten Klaten pada tahun 2022 mengalami peningkatan dan tumbuh sebesar 5,90%. Angka ini lebih tinggi dari laju pertumbuhan Indonesia serta Provinsi Jawa Tengah sebesar 5,31%.

Salah satu indikator keberhasilan pembangunan ekonomi di daerah dapat dilihat dari adanya peningkatan pendapatan regional. Pendapatan per kapita merupakan indikator yang menggambarkan perkembangan ekonomi di suatu wilayah. Pendapatan per kapita Kabupaten Klaten pada tahun 2022 mencapai Rp36.535.195,00 mengalami kenaikan sebesar Rp3.179.092,00 dari tahun 2021. Semua lapangan usaha pada tahun 2022 mengalami pertumbuhan ekonomi positif dengan pertumbuhan tertinggi adalah sektor Transportasi dan Pergudangan (79,27%). Disusul oleh lapangan usaha lainnya adalah Konstruksi, Penyediaan Akomodasi dan Makan Minum, dan Jasa Lainnya masing-masing sebesar 16,7%, 14,94%, dan 11,24%. Ketiga lapangan usaha tersebut mengalami pertumbuhan yang positif karena mulai menurunnya angka kasus *Covid-19* yang mengakibatkan meningkatnya mobilitas masyarakat. Upaya meningkatkan pertumbuhan ekonomi dapat dilakukan dengan meningkatkan kapasitas sumber daya manusia dalam menggunakan teknologi dalam produksi dan pemasarannya.

Pembentukan PDRB Kabupaten Klaten pada tahun 2022 terbesar dihasilkan oleh lapangan usaha Industri Pengolahan (37,29%) yang kemudian disusul dengan Perdagangan Besar dan Eceran, Reparasi Mobil, dan Sepeda Motor (15,26%) dan Pertanian, Kehutanan, dan Perikanan (10,08%). Meskipun



Kabupaten Klaten merupakan lumbung padi Provinsi Jawa Tengah, peranan lapangan usaha Pertanian, Kehutanan, dan Perikanan mengalami penurunan setiap tahun. Hal ini diakibatkan karena semakin tingginya alih fungsi lahan pertanian menjadi permukiman dan perindustrian serta adanya perubahan iklim ekstrem di Kabupaten Klaten. Kondisi pangan di Kabupaten Klaten saat ini berada pada kondisi surplus khususnya untuk komoditas beras, namun indikasinya ketersediaan pangan semakin menurun akibat berkembangnya alih fungsi lahan dari lahan pertanian menjadi lahan budidaya. Oleh sebab itu perlu menjaga ketahanan pangan masyarakat dengan mendukung penetapan lahan pertanian pangan berkelanjutan (yang melarang alih fungsi LP2B). Meskipun demikian, dari sisi konsumsi pangan penduduk diperlukan adanya diversifikasi pangan supaya masyarakat tidak hanya bergantung pada satu bahan pokok.

#### **6. Mitigasi Bencana dan Perubahan Iklim serta Pelestarian Lingkungan Hidup**

Kabupaten Klaten ditinjau dari letak geografisnya rawan terhadap bencana alam seperti gempa bumi dan letusan gunungapi. Letusan gunungapi Gunung Merapi terakhir terjadi di tahun 2010, dan pada tahun 2018 hingga saat ini aktivitasnya berstatus naik turun dari normal aktif – waspada – siaga. Untuk mengurangi resiko terjadinya korban bencana, Kabupaten Klaten harus selalu siap dengan resiko gempa bumi dan letusan gunungapi yang bisa terjadi sewaktu-waktu. Peningkatan kesadaran akan resiko bencana dan mitigasi bencana dapat dimulai dari pendidikan kesiapsiagaan bencana di sekolah-sekolah dasar. Pemerintah juga terus mengupayakan kesiapan sarana prasarana mitigasi bencana seperti jalur evakuasi dan tempat pengungsian sementara.

Rawan bencana banjir juga menjadi permasalahan yang sering dijumpai setiap datangnya musim penghujan di antaranya kawasan yang sering terjadi bencana banjir di Kabupaten Klaten antara lain Kecamatan Prambanan, Wedi, Bayat, Cawas, Trucuk, Karangdowo, Gantiwarno, Pedan, Juwiring, Wonosari, Ceper, 12 dengan adanya rawan bencana tersebut perlu upaya mitigasi bencana yang efektif untuk dapat mengurangi resiko dampaknya.

Indeks Kualitas Lingkungan Hidup (IKLH) merupakan indeks yang mampu memberi gambaran awal mengenai suatu kondisi lingkungan hidup pada lingkup dan periode tertentu, dengan semakin tinggi nilainya menunjukkan semakin baik kondisi lingkungannya. Kabupaten Klaten pada tahun 2023 memperoleh capaian IKLH sebesar 63,50 artinya mengalami kenaikan sebesar 4,33 dari tahun 2022. Untuk capaian per indeks IKLH sebagai berikut:

- Indeks Kualitas Air (IKA): 58,46 (mengalami kenaikan sebesar 10,77 dari tahun 2022)



- Indeks Kualitas Udara (IKU): 87,85 (mengalami kenaikan sebesar 0,31 dari tahun 2022)
- Indeks Kualitas Tutupan Lahan (IKL): 26,56 (mengalami penurunan sebesar 15,99 dari tahun 2022)

Capaian IKLH dan per indeks Kabupaten Klaten secara umum mengalami peningkatan dari tahun sebelumnya. Namun, untuk capaian per indeks, IKL masih perlu ditingkatkan karena dinilai kurang. Perlu upaya peningkatan capaian misalnya dengan penambahan tutupan lahan melalui penambahan/ pembangunan/ pengembangan Ruang Terbuka Hijau (RTH). Peningkatan kesadaran masyarakat dalam menjaga tutupan lahan juga perlu menjadi prioritas agar capaian IKL bisa meningkat.

Upaya mitigasi perubahan iklim dapat dilakukan juga dengan meningkatkan tutupan lahan. Sesuai dengan amanat UU No. 16 Tahun 2007 bahwa setiap Kabupaten/Kota untuk menyediakan RTH dengan proporsi paling sedikit 30% dari luas wilayah kota, yang terdiri atas RTH Publik (20%) dan RTH Privat (10%). Penyediaan RTH tidak hanya datang dari pemerintah (publik) tapi juga perlu kolaborasi dengan sektor privat seperti masyarakat dan pelaku usaha di Kabupaten Klaten. Pengembangan RTH dapat bertujuan juga untuk memperbaiki kualitas udara terutama di jalur-jalur padat kendaraan di kawasan perkotaan Kabupaten Klaten. Akibat dari perubahan iklim memiliki resiko terjadinya bencana alam yang merusak tatanan kehidupan manusia. Terjadinya musim penghujan atau musim kemarau yang panjang adalah beberapa resiko perubahan iklim ekstrem. Dampak terjadinya musim penghujan terlalu panjang dapat mengakibatkan bencana banjir yang merugikan petani karena tidak dapat panen. Sedangkan jika terjadi musim kemarau berkepanjangan dapat 13 menyebabkan kekeringan serta suhu udara yang tinggi sehingga mengganggu aktivitas manusia.



Tabel 2.196 Perumusan Isu Strategis RKPD di Kabupaten Klaten Tahun 2025

RPJMN Tahun 2020-2024	RPD Prov Jateng Tahun 2024-2026	RPJMD Kab. Klaten Tahun 2021-2026	RKPD Kab. Klaten Tahun 2025
<ol style="list-style-type: none"> <li>1. SDM Berkualitas dan Berdaya Saing.</li> <li>2. Membangun Kebudayaan dan Karakter Bangsa</li> <li>3. Ketahanan Ekonomi untuk Pertumbuhan yang Berkualitas</li> <li>4. Infrastruktur untuk Mendukung Pengembangan Ekonomi dan Pelayanan Dasar</li> <li>5. Mengembangkan Wilayah untuk Mengurangi Kesenjangan</li> <li>6. Membangun Lingkungan Hidup, Meningkatkan Ketahanan Bencana dan Perubahan Iklim</li> <li>7. Memperkuat Stabilitas Polhukhankam dan Transformasi Pelayanan Publik</li> </ol>	<ol style="list-style-type: none"> <li>1. Perekonomian Tangguh yang Berdaya Saing dan Berkelanjutan</li> <li>2. Sumber Daya Manusia (SDM) yang berdaya saing, berkarakter dan Adaptif</li> <li>3. Ketahanan Sumber Daya Alam dan Lingkungan Hidup</li> <li>4. Tata kelola pemerintahan yang dinamis</li> </ol>	<ol style="list-style-type: none"> <li>1. Kesejahteraan dan kualitas hidup</li> <li>2. Infrastruktur Pengembangan wilayah, dan Antisipasi Dampak Pembangunan jalan tol Solo-Yogyakarta</li> <li>3. Kondusivitas wilayah</li> <li>4. Tata kelola pemerintahan, Klaten Smart City, dan Inovasi Daerah</li> <li>5. Daya Saing Ekonomi dan Ketahanan Pangan</li> <li>6. Kelestarian Lingkungan Hidup dan Mitigasi Bencana</li> </ol>	<ol style="list-style-type: none"> <li>1. Kesejahteraan dan Kualitas Hidup masyarakat;</li> <li>2. Infrastruktur Pengembangan Wilayah, Pengembangan Kawasan Strategis Pariwisata Nasional Borobudur-Yogyakarta-Prambanan (KSPN-BYP) dan Antisipasi Dampak Pembangunan Jalan Tol Solo-Yogyakarta</li> <li>3. Kondusivitas Wilayah dan Stabilitas Politik</li> <li>4. Tata Kelola Pemerintahan yang dinamis</li> <li>5. Daya Saing Ekonomi dan Ketahanan Pangan</li> <li>6. Mitigasi Bencana dan Perubahan Iklim serta Pelestarian Lingkungan Hidup</li> </ol>



## **BAB III**

# **KERANGKA EKONOMI DAN KEUANGAN DAERAH**

Perkembangan perekonomian dunia pada tahun 2023 menunjukkan kinerja pertumbuhan ekonomi yang melambat, hal ini disebabkan karena adanya ketidakpastian ekonomi global akibat terjadi kenaikan tingkat inflasi dan dampak meluasnya konflik Rusia-Ukraina, genosida Palestina oleh Israel, serta meningkatnya tingkat suku bunga bank, dan terjadinya perubahan iklim El Nino, yang mengakibatkan terjadinya krisis keuangan, pangan dan krisis energi. Diprediksikan negara-negara di dunia akan mengalami resesi, hal ini kemungkinan besar akan memberikan dampak secara tidak langsung terhadap kondisi perekonomian makro nasional dan daerah, baik terhadap pertumbuhan ekonomi, inflasi maupun tingkat kesejahteraan masyarakat yang tercermin dari pendapatan perkapitanya.

Kondisi perekonomian global sebagaimana tersebut, dalam arti bahwa kondisi dunia saat ini sedang tidak baik-baik saja, suhu geopolitik meningkat akan berdampak terhadap ketahanan pangan dan energi. Dampak perubahan iklim saat ini juga betul-betul dirasakan, dengan adanya pemanasan global mengakibatkan produksi pangan menurun, negara-negara membatasi ekspornya bahkan ada kebijakan untuk melaksanakan pelarangan ekspor pangan. Kondisi perekonomian global yang kurang mendukung, kurang berpengaruh terhadap perekonomian makro secara nasional. Misalkan ada inflasi agar cepat diselesaikan dan agar berhati-hati utamanya untuk beras, kredit agar di dorong lagi utamanya untuk produk UMKM, serta pada tahun 2024 akan ada pemilihan umum yang menyebabkan suhu politik kadang meningkat, tetapi tidak perlu dikhawatirkan sebagaimana yang disampaikan dari Presiden Republik Indonesia.

Kondisi ekonomi Indonesia pada tahun 2023 masih stabil, perkembangan kekinian pertumbuhan ekonomi nasional menunjukkan pertumbuhan yang positif, diperikaran berkisar 5%. Hal ini karena Indonesia merupakan negara agraris, maritime dan dibawah iklim tropis yang memiliki sumberdaya yang memadai, sehingga dampak yang dirasakan dari perekonomian global tidak terlalu besar. Selain itu perekonomian nasional tidak terlalu bergantung pada kondisi perekonomian dunia karena sebagian besar kebutuhan dapat dipenuhi dari dalam negeri dan di dukung dengan program Percepatan Penggunaan Produk Dalam Negeri (P3DN) sebagaimana tercantum dalam Instruksi Presiden Nomor 2 Tahun 2022, dengan harapan dapat memberikan dampak positif dan dapat memberikan daya ungkit pergerakan perekonomian nasional.

Trend kekinian perkembangan kinerja perekonomian Indonesia pada tahun 2023 menunjukkan kinerja pertumbuhan ekonomi yang baik, namun tetap optimis bahwa perekonomian Indonesia bisa tetap bertahan di tengah situasi yang penuh



goncangan. Pada tahun 2023, pertumbuhan ekonomi nasional mengalami perlambatan menjadi 5,05%, jika dibanding pada tahun 2022 sebesar 5,31%. Hal tersebut dipengaruhi oleh tingkat konsumsi rumah tangga dan investasi yang sedikit melambat, ikut memiliki andil yang sangat besar dalam menopang pemulihan ekonomi. Sedangkan Tingkat Inflasi Nasional pada tahun 2023 terkendali sebesar 2,61% (yoy), jika dibanding pada tahun 2022 sebesar 5,51%. Mengindikasikan bahwa tingkat inflasi tahun 2023 lebih baik dan kenaikan harga bahan pokok penting lebih dapat terkendali.

Berkat kolaborasi dan peran serta seluruh komponen yang berkepentingan antara pemerintah pusat dan daerah dalam melindungi perekonomian, tingkat perubahan harga dan menjaga daya beli masyarakat melalui pembentukan Tim Pengendali Inflasi Pusat (TPIP), subsidi, kompensasi, Bantuan Langsung Tunai (BLT) dan efisiensi belanja pemerintah mampu menghadapi berbagai tekanan yang luar biasa kondisi perekonomian global. Selain itu pelaksanaan kinerja positif APBN 2023 menjadi modal dalam menghadapi tantangan global, nasional dan daerah. Untuk mendukung pertumbuhan ekonomi yang berkelanjutan akan terus memperkuat sinergi, akselerasi digitalisasi melalui kerjasama pengembangan digitalisasi serta stabilitas kebijakan moneter untuk menjaga stabilisasi perekonomian nasional.

Capaian pertumbuhan ekonomi di Provinsi Jawa Tengah pada tahun 2023 sebesar 4,98%, mengalami perlambatan jika dibanding pada tahun 2022 sebesar 5,31%. Hal tersebut dipengaruhi adanya dampak dari suhu geopolitik yang meningkat, perubahan iklim ekstrem dan tingkat konsumsi yang melemah, yang diikuti dengan capaian tingkat inflasi 2023 sebesar 2,89%. Capaian inflasi pada tahun 2023 lebih terkendali dibandingkan dengan capaian tingkat inflasi pada tahun 2022 sebesar 5,63%. Hal ini menunjukkan bahwa kinerja ekonomi di Provinsi Jawa Tengah dibandingkan dengan kinerja perekonomian di Provinsi sekitarnya saling melengkapi dan saling mendukung pada pencapaian pertumbuhan ekonomi di wilayah masing-masing. Selain itu di Provinsi Jawa Tengah juga dikenal sebagai penyeimbang bagi provinsi daerah lainnya, khususnya untuk sektor pertanian, industri pengolahan dan perdagangan. Kontribusi terbesar penyumbang kinerja pertumbuhan ekonomi di Jawa Tengah antara lain pada lapangan usaha lapangan usaha Industri Pengolahan sebesar 32,75%, Perdagangan Besar dan Eceran, dan Reparasi Mobil dan Sepeda Motor sebesar 14,63%, dan lapangan usaha Pertanian, Kehutanan, dan Perikanan sebesar 11,92%.

Sinergi dengan kerangka ekonomi makro di tingkat nasional maupun daerah provinsi Jawa Tengah, kondisi ekonomi makro di Kabupaten Klaten juga menunjukkan kinerja pertumbuhan ekonomi positif. Pertumbuhan ekonomi daerah pada tahun 2023 menunjukkan kinerja pertumbuhan yang positif yaitu sebesar 5,70%, mengalami perlambatan jika di banding pada tahun 2022 yaitu sebesar 5,90% dan dengan tingkat inflasi sebesar 3,20% pada tahun 2023. Untuk pembentukan



ekonomi Kabupaten Klaten pertumbuhan terbesar dihasilkan oleh lapangan usaha Konstruksi sebesar 18,27% pada tahun 2023 yang mengalami peningkatan jika di banding pada tahun 2022 sebesar 16,70% sebagai dampak dari adanya pembangunan jalan tol.

Kenaikan kinerja pertumbuhan ekonomi tersebut juga dipengaruhi oleh meningkatnya lapangan usaha Penyediaan Akomodasi dan Makan Minum yaitu sebesar 9,05% pada tahun 2023 walaupun mengalami perlambatan jika di banding pada tahun 2022 sebesar 14,94% dampak kembali normalnya masyarakat dalam beraktivitas. Kenaikan kinerja pertumbuhan ekonomi di Kabupaten Klaten yang signifikan juga dipengaruhi potensi sumberdaya daerah yang dimiliki sangat mendukung dalam pembentukan tingkat pendapatan masyarakat. Sumberdaya daerah yang dimiliki oleh Kabupaten Klaten meliputi jumlah penduduk, luas wilayah dan mata pencaharian secara tidak langsung juga ikut berperan dalam pembentukan tingkat kesejahteraan masyarakat

Sedangkan capaian tingkat inflasi daerah yang mengacu pada Kota Surakarta dapat terjaga pada angka sebesar 3,20% pada tahun 2023 (YoY) dan jika dibanding pada tahun 2022 sebesar 7,03%, dikarenakan perubahan harga bahan-bahan pokok penting di daerah semakin aman dan terkendali, keberadaan stock Bapokting juga makin memadai serta koordinasi intensif yang dilaksanakan antara Tim Pengendali Inflasi Daerah (TPID) Kabupaten Klaten dengan Tim Pengendali Inflasi Pusat (TPIP) serta didukung gencarnya operasi pasar yang dilaksanakan oleh TPID telah dapat ikut ambil bagian dalam menekan tingkat inflasi daerah.

Kinerja pertumbuhan ekonomi Kabupaten Klaten menunjukkan kinerja positif. Potensi makro ekonomi yang dimiliki oleh daerah Kabupaten Klaten sangat mendukung dalam pembentukan tingkat pendapatan masyarakat. Jumlah penduduk, luas wilayah dan mata pencaharian serta sumberdaya daerah secara tidak langsung juga ikut berperan dalam pembentukan tingkat kesejahteraan masyarakat. Hal ini menjadi modal dasar daerah dalam melaksanakan kebijakan program dan kegiatan pemerintah pada tahun 2025.

### **3.1. Arah Kebijakan Ekonomi Daerah**

Arah kebijakan pembangunan Kabupaten Klaten pada tahun 2025 diarahkan pada: ***“Peningkatan kemandirian daerah didukung penguatan daya saing ekonomi lokal dan tata kelola pemerintahan yang baik”***, sedangkan prioritas pembangunan ekonomi daerah Kabupaten Klaten pada tahun 2025 untuk percepatan pembangunan infrastruktur dan pembangunan ekonomi serta peningkatan kapasitas SDM dalam rangka untuk pengurangan angka kemiskinan, penciptaan lapangan kerja dan penguatan daya saing ekonomi serta



penurunan angka stunting, dengan program unggulan seperti Program Klaten Mapan, Klaten Keren, Klaten Laris, Klaten Santer, Klaten Subur dan lain-lain.

Penciptaan lapangan kerja pada sektor investasi diharapkan benar-benar memprioritaskan pada pemberdayaan tenaga kerja local, dikarenakan saat ini investasi yang berkembang di Kabupaten Klaten cukup banyak, namun penyerapan tenaga kerja lokal yang ada di Kabupaten Klaten masih rendah, hal ini ditunjukkan masih banyaknya tenaga kerja yang berasal dari luar wilayah Kabupaten Klaten. Selain itu, perusahaan swasta juga wajib mempekerjakan paling sedikit 1% penyandang disabilitas dari jumlah pegawai atau pekerja sesuai dengan UU Nomor 8 Tahun 2016 pasal 53. Untuk menciptakan lapangan kerja diperlukan adanya pendampingan kepada pelaku UMKM untuk menumbuhkan wirausaha baru dengan fasilitasi wifi gratis di ruang terbuka untuk mendukung digitalisasi pasar online atau *marketplace* dengan harapan dapat membuka peluang dan perluasan kesempatan kerja untuk meningkatkan pendapatan masyarakat, guna mendukung penurunan Tingkat Pengangguran Terbuka (TPT) melalui sinergitas dan kolaborasi multisektor dalam rangka penyerapan tenaga kerja melalui link and mach atau kesesuaian baik antara tenaga kerja yang dibutuhkan oleh dunia industri dan dunia usaha dengan spesifikasi tenaga kerja yang tersedia, antara lain kebijakan sektor pendidikan dalam mempersiapkan sumberdaya manusianya, wisata edukasi sejak usia dini dengan melibatkan anak-anak sekolah serta kebijakan sektor perindustrian dan perdagangan dalam melaksanakan rekrutmen dan penempatan tenaga kerja melalui pola pendekatan klaster.

Sedangkan untuk penguatan daya saing daerah, diharapkan dapat meningkatkan UMKM agar dapat naik kelas sehingga mampu berdaya saing dan berorientasi ekspor, sehingga mampu membranding Kabupaten Klaten melalui Produk Unggulan Daerah. Produk Unggulan Daerah Kabupaten Klaten sebagaimana tertuang dalam Surat Keputusan Bupati Klaten Nomor 31/050/1 Tahun 2024 ada 10 (sepuluh) Produk Unggulan Daerah,

Sedangkan pengembangan perekonomian daerah dengan pola pendekatan klaster, dalam Surat Keputusan Bupati Klaten Nomor 050/225 Tahun 2023 tentang Perubahan Lampiran Keputusan Bupati Klaten Nomor 050/216 Tahun 2022 tentang Lokasi Klaster Usaha Kecil dan Menengah Kabupaten Klaten, telah ditetapkan 11 Klaster UMKM. Untuk mendukung pengembangan klaster UMKM, perlu adanya pemberdayaan koperasi yang produktif dan untuk pengembangan klaster UMKM tersebut telah difasilitasi melalui kegiatan pelatihan manajemen ekspor-impor hasil produksi, fasilitasi PIRT, sertifikat halal, pelatihan packaging dan fasilitasi promosi produk-produk UMKM khususnya serta pendampingan dari hulu sampai hilir baik untuk sektor Koperasi, Industri, Perdagangan,



Pertanian, Perijinan dan Investasi serta Pariwisata dan Ekonomi Kreatif yang berkelanjutan. Untuk pengembangan Ekonomi Kreatif, telah terbentuk Komite Ekonomi Kreatif sebagaimana tertuang dalam Surat Keputusan Bupati Klaten Nomor 435/34 Tahun 2023 tentang Pembentukan Ekonomi Kreatif Kabupaten Klaten Tahun 2023-2026, dan untuk menjadikan Kabupaten Klaten sebagai Kabupaten Kreatif, serta menjadikan Kabupaten Klaten sebagai daerah tujuan wisata termasuk untuk pengembangan geoheritage Bayat.

Guna mendukung program tersebut, maka diperlukan adanya kolaborasi, inovasi dan kreatifitas serta perlu adanya gerakan Cinta Produk Klaten sesuai dengan Peraturan Bupati Klaten Nomor 27 Tahun 2019 tentang Penggunaan Slogan Aku Cinta Produk Klaten untuk mendukung program Percepatan Penggunaan Produk Dalam Negeri (P3DN) sebagaimana tercantum dalam Instruksi Presiden Nomor 2 Tahun 2022. Untuk itu perlu adanya peningkatan daya saing produk, peningkatan produktivitas, peningkatan kreativitas dan inovatif serta percepatan proses digitalisasi UMKM, agar bisa memberikan dampak yang positif serta menjadi daya ungkit dalam pergerakan perekonomian dan dapat memberikan nilai tambah serta dapat memberikan dampak pada peningkatan pendapatan dan peningkatan kesejahteraan masyarakat. Termasuk didalamnya kebijakan pengembangan konsep hilirisasi sektor pertanian, pengembangan agro industri pertanian dalam arti luas sebagaimana yang telah dikembangkan di Kabupaten Klaten meliputi pendampingan pengolahan hasil pertanian, peternakan dan perikanan yang dapat memberikan nilai tambah melalui pelatihan-pelatihan, baik pelatihan pengemasan agar lebih menarik, pengolahan dan penyimpanan agar lebih awet sampai dengan pemasaran melalui bazar dan pameran-pameran sebagai ajang promosinya.

Selain itu juga mulai merintis program untuk meminimalkan dan mencegah terjadinya *Food Loos dan Waste* dalam rangka menekan ekonomi yang hilang melalui sosialisasi kepada masyarakat, agar memanfaatkan sisa makanan yang masih bagus dan sebelum kadaluwarsa untuk diberikan kepada yang lebih membutuhkan, dapat juga di olah sebagai produk pupuk organik cair maupun padat yang akan memberikan nilai tambah.

Rintisan Badan Usaha Milik Petani yang telah dilaksanakan di Kabupaten Klaten sebagai bentuk kegiatan yang berupa kerjasama antara Petani dengan Bumdes, maupun Lembaga Perbankan dalam bentuk kemudahan akses keuangan untuk memenuhi kebutuhan petani serta fasilitasi pemasaran hasil pertaniannya.

Kabupaten Klaten terkenal sebagai lumbung padi di Jawa Tengah, untuk mengembalikan kejayaan beras Rojolele di masa lalu, saat ini pemerintah Kabupaten Klaten melaksanakan kebijakan pengembangan padi unggul varietas



Rojolele Srinuk dan Srinar. Kedua varietas tersebut telah mendapatkan sertifikat Perlindungan Varietas Tanaman (PVT) dari Kementerian Republik Indonesia pada tahun 2022. Selanjutnya dalam pemasaran beras Rojolele Srinuk bagi ASN dilaksanakan dengan Instruksi Bupati Nomor 1 Tahun 2021 tentang Gerakan Memasyarakatkan Beras Rojolele Srinuk dan Rojolele Srinar bagi Aparatur Sipil Negara (ASN) dan Pegawai Badan Usaha Milik Daerah (BUMD) di Lingkungan Pemerintah Kabupaten Klaten dan Surat Edaran Sekretaris Daerah Kabupaten Klaten Nomor 520/432/26 tentang Mekanisme Peran Serta Aparatur Sipil Negara dan Pegawai Badan Usaha Milik Daerah dalam Mendukung Gerakan Memasyarakatkan Beras Rojolele Srinuk dan Rojolele Srinar Sebagai Produk Pertanian Lokal Unggulan Daerah di Kabupaten Klaten.

Kabupaten Klaten. Dan untuk melanjutkan kembali, sebagaimana konsep awal pengembangan pertanian terpadu berbasis teknologi di Agro Techno Park (ATP) Kabupaten Klaten sebagai pembangunan Pusat Pendidikan Pelatihan Pengembangan dan Pembibitan Pertanian yang dilaksanakan secara terpadu serta berbasis Agrowisata yang merupakan kerjasama antara pemerintah daerah dengan Badan Tenaga Nuklir Nasional (BATAN) pada tahun 2015-2019.

Sedangkan rintisan untuk *green and circular economy*, sudah dikembangkan melalui Tempat Pengelolaan Sampah *Reduce, Reuse* dan *Recycle* (TPS3R), budidaya maggot dengan memanfaatkan daur ulang sampah untuk kompos, kerajinan serta pemanfaatan sisa makanan untuk budidaya maggot yang dimanfaatkan untuk makanan olahan seperti peyek, untuk pakan ikan dan pakan ternak yang dapat memberikan nilai tambah dalam rangka peningkatan pendapatan masyarakat, serta mendukung program yang ramah lingkungan, program tersebut merupakan dampingan baik dari pemerintah maupun dunia usaha.

Diharapkan dengan berbagai prioritas program unggulan sebagaimana tersebut akan dapat mendukung percepatan penciptaan lapangan kerja di Kabupaten Klaten dan juga meningkatkan daya saing produk UMKM Kabupaten Klaten dalam mendukung percepatan perkembangan ekonomi daerah.

Pada tahun 2023, prospek perkembangan ekonomi menunjukkan progres yang positif, dan diharapkan akan mencapai melebihi target ekonomi makro daerah yang telah ditetapkan, demikian juga untuk indikator makro ekonomi daerah lainnya seperti tingkat pengangguran terbuka, angka kemiskinan, angka inflasi, serta Indeks Pembangunan Manusia (IPM). Sehingga evaluasi kebijakan yang diambil pada tahun 2023 menjadi bagian penting pada perumusan sasaran makro pembangunan daerah pada tahun 2025, sehingga diharapkan dapat mendukung peningkatan percepatan pertumbuhan ekonomi daerah pada tahun 2025.



Berdasarkan Pidato Gubernur Bank Indonesia Pertemuan Tahunan Bank Indonesia pada tanggal 29 November 2023 berjudul “Sinergi Memperkuat Ketahanan dan Kebangkitan Ekonomi Nasional”, Sepanjang tahun 2023, kinerja dan prospek ekonomi perkenonomian nasional tetap solid meskipun di tengah ketidakpastian ekonomi global. Stabilitas makro ekonomi dan sistem keuangan Indonesia tetap terjaga dan pemulihan ekonomi terus berlanjut, dengan inflasi yang terkendali hingga akhir tahun. Pertumbuhan ekonomi juga tetap baik ditopang oleh kuatnya permintaan domestik dan eratnya sinergi kebijakan ekonomi nasional yang konsisten dan terukur.

Meskipun demikian, tantangan global seperti tingginya suhu geopolitik, ketidakpastian pasar keuangan akibat pengaruh respons kebijakan bank sentral negara maju seiring masih tingginya inflasi yang dihadapi, ancaman perubahan iklim, dan berbagai tantangan lainnya perlu dihadapi ke depan. Oleh karena itu, penting untuk terus mempererat sinergi bauran kebijakan untuk menjaga stabilitas dan pertumbuhan ekonomi nasional. Pandangan dan arahan dari agenda Pertemuan Tahunan Bank Indonesia tahun 2023 diarahkan untuk menjadi acuan strategis bagi pemangku kepentingan, khususnya pelaku industri, dan investor dan kalangan dunia usaha dalam mengambil keputusan, serta mendorong optimisme pemulihan ekonomi menuju Indonesia Maju.

Kondisi faktual dan dinamika tersebut merupakan tantangan dalam pengembangan perekonomian di Kabupaten Klaten di tahun 2025. Namun di sisi lain, ada juga potensi yang bisa menjadi modal dan prospek dalam meningkatkan perekonomian daerah, seperti masih banyaknya potensi sumber daya alam, potensi lokal daerah di sektor kepariwisataan dan kebudayaan yang memiliki unsur khas daerah, klaster-klaster usaha berbasis keunggulan khas daerah, yang bisa dioptimalkan pengelolaannya dan dikembangkan. Oleh karena itu, strategi dan arah kebijakan yang tepat, efektif, efisien serta tepat sasaran yang diambil oleh pemerintah daerah sangat menentukan dari tujuan pembangunan daerah.

Selain itu, letak geografis Kabupaten Klaten ke depan sebagai jalur strategis di antara Daerah Istimewa Yogyakarta dan Surakarta serta termasuk sebagai salah satu kabupaten yang menjadi fokus pemerintah pusat dalam pengembangan kawasan strategis nasional, serta rencana pembangunan jalan tol Jogja-Solo bisa menjadi prospek yang bagus dalam peningkatan dan pengembangan perekonomian daerah jika pemerintah daerah mampu mengambil peluang dalam merencanakan pembangunan daerah secara tepat untuk ke depannya



**Tabel 3.1.**  
**Proyeksi Indikator Ekonomi Kabupaten Klaten Tahun 2024-2025**

No	Indikator	Proyeksi Tahun	
		2024	2025
1	PDRB ADHB (Miliar Rp)	56,65 (Miliar)	62,96 (Miliar)
2	PDRB ADHK (Miliar Rp)	33,77 (Miliar)	35,73 (Miliar)
3	Pertumbuhan Ekonomi (Persen)	5,25%-5,80%	5,70%-6,00%
4	PDRB per kapita (Rupiah)	52.36 juta	59.99 juta
5	Inflasi (Persen)	2,5% <sub>±</sub> 1	2,5% <sub>±</sub> 1
6	Nilai Investasi PMA dan PMDN (Ribu) Rp)	8.615.342.933.835	12.614.645.244.249
7	Tingkat Pengangguran Terbuka (Persen)	5,00	4,00-3,68
8	Kemiskinan (Persen)	12,89	10,61 – 11,24

Sumber : Bappedalitbang Kab Klaten, 2023 (hasil analisis)

Pertumbuhan ekonomi Kabupaten Klaten pada tahun 2025 diprediksikan mengalami kenaikan, walaupun pada tahun tersebut pembangunan jalan tol Jogja-Solo telah selesai dilaksanakan, adanya perubahan iklim ekstrem serta adanya masa transisi kepemimpinan dari hasil pelaksanaan Pemilihan Kepala Daerah (Pilkada) serentak. Upaya yang dilakukan antara lain dengan memanfaatkan rest area untuk mempromosikan produk UMKM, menjadikan Kabupaten Klaten sebagai daerah tujuan wisata. Selain itu juga berupaya untuk menciptakan iklim investasi yang kondusif melalui kemudahan perizinan, penerapan suku bunga ringan, penyediaan kawasan peruntukan industri, ketersediaan tenaga kerja yang kompetitif yang didukung dengan tata ruang yang berpihak pada pengembangan dan peningkatan peluang investasi.

Kontribusi lapangan usaha PDRB yang diharapkan tumbuh dan memberikan pengaruh pada pertumbuhan ekonomi Kabupaten Klaten pada tahun 2025 yaitu Lapangan Usaha Industri Pengolahan/*Manufacturing*, Perdagangan Besar dan Eceran, Reparasi Mobil serta Lapangan Usaha Pertanian, Kehutanan, dan Perikanan. Proyeksi kontribusi masing-masing lapangan usaha yang diharapkan dapat tercapai pada tahun 2025 berdasarkan komponen Lapangan Usaha adalah sebagai berikut.



**Tabel 3.2.**  
**Proyeksi PDRB Atas Dasar Harga Berlaku (ADHB) Menurut Lapangan Usaha**  
**Kabupaten Klaten Tahun 2024 dan 2025**

No	Lapangan Usaha	Proyeksi Pertumbuhan (%)	
		2024	2025
A	Pertanian, Kehutanan, dan Perikanan	1,44	1,74
B	Pertambangan dan Penggalian	2,91	2,62
C	Industri Pengolahan/Manufacturing	5,96	6,04
D	Pengadaan Listrik dan Gas	6,07	6,18
E	Pengadaan Air, Pengelolaan Sampah, Limbah, dan Daur Ulang	1,23	3,08
F	Konstruksi	16,37	13,72
G	Perdagangan Besar dan Eceran; Reparasi Mobil dan Sepeda Motor	3,67	3,75
H	Transportasi dan Pergudangan	5,33	5,65
I	Penyediaan Akomodasi dan Makan Minum	10,71	11,03
J	Informasi dan Komunikasi	3,52	4,50
K	Jasa Keuangan dan Asuransi	1,01	1,17
L	Real Estate	6,88	6,99
M,N	Jasa Perusahaan	5,66	5,73
N	Administrasi Pemerintahan, Pertanahan dan Jaminan Sosial Wajib	4,70	4,92
O	Jasa Pendidikan	4,81	5,07
P	Jasa Kesehatan dan Kegiatan Sosial	4,91	4,97
Q,S,T,U	Jasa Lainnya	7,96	7,29

Sumber: Bapperida Kabupaten Klaten, 2024 (hasil analisis)

**Tabel 3.3**  
**Proyeksi Kontribusi PDRB Atas Dasar Harga Berlaku (ADHB) Menurut**  
**Lapangan Usaha Kabupaten Klaten Tahun 2024 dan 2025**

No	Lapangan Usaha	Proyeksi Kontribusi (%)	
		2024	2025
A	Pertanian, Kehutanan, dan Perikanan	8,63	7,89
B	Pertambangan dan Penggalian	2,71	2,57
C	Industri Pengolahan/Manufacturing	36,09	35,00
D	Pengadaan Listrik dan Gas	0,14	0,14
E	Pengadaan Air, Pengelolaan Sampah, Limbah, dan Daur Ulang	0,04	0,04
F	Konstruksi	8,78	9,31
G	Perdagangan Besar dan Eceran; Reparasi Mobil dan Sepeda Motor	14,44	13,88
H	Transportasi dan Pergudangan	5,30	7,70
I	Penyediaan Akomodasi dan Makan Minum	4,36	4,59



No	Lapangan Usaha	Proyeksi Kontribusi (%)	
		2024	2025
J	Informasi dan Komunikasi	3,69	3,55
K	Jasa Keuangan dan Asuransi	3,31	3,20
L	Real Estate	1,18	1,15
M,N	Jasa Perusahaan	0,32	0,30
N	Administrasi Pemerintahan, Pertanahan dan Jaminan Sosial Wajib	1,79	1,69
O	Jasa Pendidikan	6,23	6,00
P	Jasa Kesehatan dan Kegiatan Sosial	1,20	1,17
Q,S,T,U	Jasa Lainnya	1,79	1,81

Sumber: Bapperida Kabupaten Klaten, 2024 (hasil analisis)

### 3.2. Arah Kebijakan Keuangan Daerah

Pembangunan daerah tidak terlepas dari kemampuan fiskal keuangan daerah dalam rangka pendanaan program prioritas pembangunan yang dirumuskan. Dengan demikian kebijakan pengelolaan keuangan daerah perlu ditempuh dalam rangka optimalisasi keuangan daerah mampu mendanai program prioritas pembangunan. Terbatasnya sumber-sumber penerimaan fiskal keuangan daerah telah mampu mempengaruhi pengelolaan aset daerah yang optimal pada posisi yang berpotensi untuk menunjang penerimaan keuangan daerah.

Sesuai dengan kewenangan yang tertuang dalam Undang-Undang Nomor 23 Tahun 2014 tentang Pemerintahan Daerah serta penjabaran dari Peraturan Pemerintah Pengganti Undang-Undang Nomor 2 Tahun 2022 tentang Cipta Kerja telah memberikan kesempatan kepada pemerintah daerah untuk melakukan peran yang lebih aktif dalam rangka meningkatkan kesejahteraan masyarakat. Selain pendanaan melalui sumber pendapatan daerah dalam APBD, terdapat sumber pendanaan lainnya yang perlu dikonsolidasikan terhadap program pembangunan, antara lain pendanaan melalui APBN, APBD Provinsi, dana kemitraan dunia usaha, swadaya masyarakat serta kontribusi pelaku usaha melalui *Corporate Social Responsibility* (CSR) maupun konsolidasi dan sinkronisasi program pembangunan Kabupaten dengan program pembangunan desa yang bersumber dari APBDes.

Keuangan daerah yang meliputi pendapatan, belanja dan pembiayaan harus dikelola secara efektif, efisien, transparan dan akuntabel dan tepat agar dapat memberikan manfaat bagi kepentingan masyarakat. Dalam hal pengelolaan keuangan, Pemerintah Kabupaten Klaten mempedomani Peraturan Pemerintah Nomor 12 Tahun 2019 tentang Pengelolaan Keuangan Daerah serta arah kebijakan yang selaras dengan rancangan RPJMD Kabupaten Klaten Tahun 2021-2026 yang telah ditetapkan. Selanjutnya dalam rangka meningkatkan kinerja pengelolaan keuangan daerah, dirumuskan arah kebijakan pendapatan, belanja dan pembiayaan daerah.



### 3.2.1. Arah Kebijakan Pendapatan Daerah

Kemandirian keuangan daerah dapat diukur melalui kinerja pendapatan daerah. Pendapatan daerah merupakan hak Pemerintah Daerah yang diakui sebagai penambah nilai kekayaan bersih dalam periode tahun terkait. Pendapatan daerah dihitung dengan mempertimbangkan asumsi-asumsi yang ditetapkan pada saat penyusunan rencana target pendapatan daerah, meliputi asumsi kondisi dan perkembangan ekonomi makro, kebijakan fiskal nasional yang mempengaruhi penerimaan pendapatan daerah, kondisi perkembangan ekonomi daerah serta potensi yang dimiliki Pemerintah Daerah dengan mempertimbangkan realisasi tahun sebelumnya.

Kebijakan pendapatan daerah tahun 2025 Kabupaten Klaten dengan memperhatikan dokumen RPJMD Kabupaten Klaten Tahun 2021-2026 dengan tahun rencana 2025 antara lain sebagai berikut:

1. PAD Kabupaten mengalami fluktuasi yang memiliki kecenderungan kenaikan walaupun tidak signifikan sebesar Rp. 173.520.554.563,00 dengan asumsi PAD tahun 2024, dengan mengoptimalkan PAD melalui:
  - a. Peningkatan intensifikasi pemungutan pajak dan retribusi daerah serta pengelolaan hasil kekayaan daerah yang dipisahkan dan lain-lain pendapatan asli daerah yang sah;
  - b. Peninjauan kembali dan penyesuaian tarif pajak/dasar pengenaan pajak tertentu dan retribusi;
  - c. Peningkatan kualitas pelayanan umum kepada masyarakat/wajib pajak secara akuntabel dan transparansi;
  - d. Optimalisasi penerapan sistem dan prosedur pelayanan pajak dan retribusi dengan pendekatan teknologi informasi berbasis online system meliputi:
    - Penerapan online system dalam penerimaan pajak daerah (*ebilling, e-ticketing, tapping, banking system*);
    - Pemutakhiran data objek pajak;
    - Peningkatan pemeriksaan dan evaluasi terhadap wajib pajak *self-assessment*;
    - Peninjauan kembali dan penyesuaian peraturan terkait pajak dan retribusi yang tidak relevan, termasuk Penyesuaian Nilai Jual Objek Pajak (NJOP);
2. Potensi Pendapatan Asli Daerah diperkirakan akan mengalami peningkatan utamanya dari sektor pajak daerah, retribusi daerah dan lain-lain Pendapatan Asli Daerah Yang Sah, dalam hal ini Pendapatan Asli Daerah dari pos pendapatan pajak naik signifikan dari tahun sebelumnya dikarenakan adanya pencatatan Opsen Pajak Kendaraan Bermotor (PKB) sebesar Rp. 100.000.000.000,- dan Opsen BBNKB sebesar Rp. 40.000.000.000,- yang perhitungan sebelumnya termasuk dalam perhitungan pendapatan bagi hasil antar daerah.



3. Pada komponen lain-lain PAD yang sah terdapat penyesuaian adanya pengalihan pencatatan pendapatan pelayanan kesehatan pada BLUD menjadi pendapatan retribusi daerah yang sebelumnya tercatat di lain-lain pendapatan yang sah implementasi dari Undang-Undang Nomor 1 Tahun 2022 tentang Hubungan Keuangan antara Pemerintah Pusat dan Pemerintah Daerah;
4. Pendapatan daerah pada kerangka keuangan Kabupaten Klaten masih didominasi oleh Pendapatan Transfer (Dana Perimbangan) dimana proyeksi Pendapatan Transfer Pemerintah Pusat, hal ini menunjukkan bahwa kemandirian daerah masih rendah. Dalam hal alokasi Pendapatan Transfer Pemerintah Pusat pada komponen DAK Non Fisik bidang Kesehatan dan Pendidikan serta Tunjangan Profesi Guru dan Tamsil Guru PNSD pada komponen belanja pegawai dan kelompok belanja operasi, Sedangkan proyeksi pada komponen DAK Fisik diproyeksikan dengan identifikasi kebutuhan usulan yang akan diajukan pada Pemerintah Pusat dan untuk pendapatan bagi hasil DBHCHT diproyeksikan pada perencanaan dan dialokasikan Kembali sesuai dengan peraturan perundangan.
5. Proyeksi pendapatan daerah disusun dengan memperhatikan kondisi perekonomian daerah yang masih mengalami dinamika pemulihan ekonomi.
6. Pemerintah daerah terus melakukan pemulihan sektor-sektor ekonomi dan optimalisasi sumber-sumber pendapatan daerah yang berorientasi pada peningkatan perekonomian daerah melalui penguatan potensi unggulan daerah serta meningkatkan koordinasi antar level pemerintahan dan stakeholders terkait.
7. Pendapatan daerah diperkirakan akan mengalami peningkatan dengan mengupayakan peningkatan pendapatan dari Dana Transfer dengan cara penciptaan iklim usaha yang kondusif, penyehatan iklim ketenagakerjaan, penegakan peraturan perundangan, serta meningkatkan keamanan dan ketertiban hingga di tingkat kecamatan dan desa/ kelurahan.

Secara keseluruhan proyeksi pendapatan daerah Kabupaten Klaten rencana 2025, ditargetkan sebesar Rp 2.576.462.546.871,00. Gambaran realisasi dan rencana pendapatan daerah tahun 2020-2025 dapat dilihat pada tabel berikut ini.



**Tabel 3.4.**  
**Realisasi dan Rencana Pendapatan Daerah Kabupaten Klaten Tahun 2020-2025**

Kode	Uraian	R. 2020#)	R. 2021#)	R. 2022#)	R. 2023#)	APBD 2024	Rencana 2025
<b>4</b>	<b>PENDAPATAN DAERAH</b>	<b>2.465.527.410.454,00</b>	<b>2.570.037.777.373,00</b>	<b>2.560.316.641.363,00</b>	<b>2.534.712.404.437,00</b>	<b>2.595.586.615.308,00</b>	<b>2.576.462.546.871,00</b>
<b>4.1</b>	<b>PENDAPATAN ASLI DAERAH (PAD)</b>	<b>329.918.600.998,00</b>	<b>315.304.009.782,00</b>	<b>357.746.036.364,00</b>	<b>303.140.818.200,00</b>	<b>333.472.246.308,00</b>	<b>506.992.800.871,00</b>
4.1.01	Pajak Daerah	116.102.371.269,00	126.672.231.091,00	145.880.427.569,00	126.537.540.200,00	139.210.000.000,00	298.331.879.386,00
4.1.02	Restribusi Daerah	14.750.798.083,00	14.405.348.660,00	17.152.918.048,00	17.325.109.000,00	18.568.637.005,00	175.380.676.267,00
4.1.03	Hasil Pengelolaan Kekayaan Daerah yang Dipisahkan	17.577.664.499,00	16.409.075.267,00	18.641.433.357,00	14.586.842.000,00	16.916.183.332,00	19.261.992.499,00
4.1.04	Lain-lain PAD yang Sah	181.487.767.147,00	157.817.354.764,00	176.071.257.390,00	144.691.327.000,00	158.777.425.971,00	14.018.252.719,00
<b>4.2</b>	<b>PENDAPATAN TRANSFER</b>	<b>1.737.350.920.956,00</b>	<b>2.131.117.520.091,00</b>	<b>2.187.501.604.999,00</b>	<b>2.217.331.586.237,00</b>	<b>2.249.074.369.000,00</b>	<b>2.056.429.746.000,00</b>
4.2.01	Pendapatan Transfer Pemerintah Pusat	1.516.494.102.076,00	1.923.414.170.983,00	1.955.163.022.728,00	2.050.062.944.530,00	2.061.351.660.000,00	1.946.714.953.000,00
4.2.02	Pendapatan Transfer Pemerintah Pusat Lainnya	57.067.155.000,00	-	-	-	-	-
4.2.03	Pendapatan Transfer Pemerintah Daerah Lainnya	163.789.663.880,00	207.703.349.108,00	163.789.663.880,00	167.268.641.707,00	187.722.709.000,00	109.714.793.000,00
<b>4.3</b>	<b>LAIN-LAIN PENDAPATAN DAERAH YANG SAH</b>	<b>398.257.888.500,00</b>	<b>207.703.349.108,00</b>	<b>121.524.312.500,00</b>	<b>14.240.000.000,00</b>	<b>13.040.000.000,00</b>	<b>13.040.000.000,00</b>
4.3.01	Pendapatan Hibah	115.170.740.000,00	15.627.000.000,00	15.069.000.000,00	14.240.000.000,00	13.040.000.000,00	13.040.000.000,00
4.3.03	Lain-lain Pendapatan Sesuai dengan Ketentuan Peraturan Perundang-Undangan	283.087.148.500,00	107.989.247.500,00	0	0	0	0

Sumber : RPJMD Kab. Klaten, Tahun Rencana 2025

Keterangan

#) diolah dengan melakukan restrukturisasi sesuai PP-12/2019 \*) An-Audite



Guna memastikan target pendapatan daerah tahun 2025 tercapai, kebijakan yang perlu ditempuh sebagai berikut :

1. Optimalisasi Pendapatan Asli Daerah;
2. Peningkatan kapasitas dan profesionalisme sumber daya aparatur pengelola;
3. Peningkatan kerjasama dengan pihak terkait dalam rangka optimalisasi penerimaan;
4. Identifikasi, optimalisasi dan peningkatan kualitas manajemen aset daerah;
5. Meningkatkan kinerja Badan Usaha Milik Daerah (BUMD) dan PPK BLUD;

### 3.2.2. Arah Kebijakan Belanja Daerah

Belanja Daerah adalah semua kewajiban Pemerintah Daerah yang diakui sebagai pengurang nilai kekayaan bersih dalam periode tahun anggaran berkenaan. Belanja Daerah untuk mendanai pelaksanaan Urusan Pemerintahan yang menjadi kewenangan daerah terdiri atas Urusan Pemerintahan Wajib dan Urusan Pemerintahan Pilihan sesuai dengan potensi yang dimiliki daerah, serta Urusan Pemerintahan Penunjang sesuai dengan ketentuan peraturan perundang-undangan.

Klasifikasi Belanja Daerah terdiri atas: Belanja Operasi, Belanja Modal, Belanja Tidak Terduga, dan Belanja Transfer. Belanja Operasi merupakan pengeluaran anggaran untuk kegiatan sehari-hari Pemerintah Daerah yang memberi manfaat jangka pendek. Belanja Modal merupakan pengeluaran anggaran untuk perolehan aset tetap dan aset lainnya yang memberi manfaat lebih dari satu periode akuntansi. Belanja Tidak Terduga merupakan pengeluaran anggaran atas Beban APBD untuk keperluan darurat termasuk keperluan mendesak yang tidak dapat diprediksi sebelumnya. Belanja Transfer merupakan pengeluaran uang dari Pemerintah Daerah kepada Pemerintah Daerah lainnya dan/atau dari Pemerintah Daerah kepada pemerintah desa.

Secara umum, kebijakan keuangan daerah tahun 2025 diarahkan pendanaan program pembangunan daerah sebagai berikut:

1. Pemenuhan belanja yang dimandatkan (*mandatory spending*) antara lain:
  - a. Pendidikan (20 %);
  - b. Kesehatan (10 %);
  - c. Infrastruktur (25 %);
  - d. Rasio belanja modal yang semakin meningkat;
  - e. Serta pendanaan Kelurahan yang secara alokasi secara kumulatif telah mendekati batas minimal Dana Desa terendah di Kabupaten Klaten, sedangkan dalam hal peruntukan diarahkan pada pemberdayaan masyarakat dan pembangunan sarana dan prasarana Kelurahan.
2. Prioritas belanja program pembangunan daerah antara lain:
  - a. Pemenuhan belanja yang mendukung pencapaian visi misi kepala daerah;



- b. Pemenuhan pendanaan dalam rangka belanja yang bersifat wajib dan mengikat serta pemenuhan standar pelayanan minimal (SPM) pada 6 urusan wajib pelayanan dasar;
  - c. SDG's (pengurangan kemiskinan) dan sinkronisasi prioritas program/kegiatan pemerintah pusat dan pemerintah provinsi;
  - d. Pendanaan penyelenggaraan urusan pemerintahan daerah dan pelaksanaan fungsi penunjang urusan pemerintahan daerah;
3. Pemenuhan belanja *Universal Health Coverage* (UHC) minimal 37,5% dari penerimaan belanja bagi hasil pajak rokok.

Kebijakan belanja daerah yang akan dilaksanakan pada tahun 2025 disusun dengan berpedoman Peraturan Pemerintah Nomor 12 Tahun 2019 tentang Pengelolaan Keuangan Daerah dan Permendagri Nomor 77 Tahun 2020 tentang Pedoman Teknis Pengelolaan Keuangan Daerah diuraikan sebagai berikut:

1. Belanja Operasi merupakan pengeluaran anggaran untuk kegiatan sehari-hari Pemerintah Daerah yang memberi manfaat jangka pendek, meliputi:
  - a. Belanja Pegawai digunakan untuk menganggarkan kompensasi yang diberikan kepada Kepala Daerah/Wakil Kepala Daerah, pimpinan/anggota DPRD, dan Pegawai ASN yang dianggarkan pada belanja OPD bersangkutan serta ditetapkan sesuai dengan ketentuan peraturan perundang-undangan;
  - b. Belanja Barang dan Jasa digunakan untuk menganggarkan pengadaan barang/jasa yang nilai manfaatnya kurang dari 12 (dua belas) bulan untuk mendukung pelaksanaan aktivitas dengan prinsip efektifitas, efisiensi, akuntabilitas, manfaat.
  - c. Belanja Subsidi diperuntukan kepada badan usaha milik negara, BUMD dan/atau badan usaha milik swasta, sesuai dengan ketentuan peraturan perundang-undangan. Belanja subsidi tahun 2025 sejumlah Rp. 2.000.000.000,- diarahkan untuk subsidi bunga bagi koperasi dan UKM serta subsidi kredit bagi petani dalam mendukung program unggulan Kabupaten Klaten yaitu Klaten Subur (Subsidi Bunga Ringan).
  - d. Belanja Hibah diberikan kepada Pemerintah Pusat, Pemerintah Daerah lainnya, badan usaha milik negara, BUMD, dan/atau badan dan lembaga, serta organisasi kemasyarakatan yang berbadan hukum Indonesia, yang secara spesifik telah ditetapkan peruntukannya, bersifat tidak wajib dan tidak mengikat, serta tidak secara terus menerus setiap tahun anggaran, kecuali ditentukan lain sesuai dengan ketentuan peraturan perundang-undangan. Belanja hibah tahun 2025 sebesar Rp. 48.724.847.000,- antara lain digunakan untuk pembiayaan BOSDa, pendidikan umum dan



- keagamaan, stimulan kesejahteraan pendidik keagamaan, PMI, Pramuka, organisasi olahraga, kebudayaan, serta hibah kepada partai politik dan lembaga sosial kemasyarakatan;
- e. Belanja Bantuan Sosial digunakan untuk menganggarkan pemberian bantuan berupa uang dan/atau barang kepada individu, keluarga, kelompok dan/atau masyarakat yang sifatnya tidak secara terus menerus dan selektif yang bertujuan untuk melindungi dari kemungkinan terjadinya resiko sosial, kecuali dalam keadaan tertentu dapat berkelanjutan.
2. Belanja Modal merupakan pengeluaran anggaran untuk perolehan aset tetap dan aset lainnya yang mempunyai masa manfaat lebih dari 12 (dua belas) bulan, digunakan dalam kegiatan Pemerintahan Daerah dan batas minimal kapitalisasi aset. Belanja modal sebagian besar berada pada urusan Pendidikan, Kesehatan dan Pekerjaan Umum.
  3. Belanja Tidak Terduga merupakan pengeluaran anggaran atas beban APBD untuk keadaan darurat termasuk keperluan mendesak yang tidak dapat diprediksi sebelumnya. Penganggaran Belanja Tidak Terduga tersebut dianggarkan secara rasional untuk keadaan darurat yang meliputi:
    - a. Bencana alam, bencana non-alam, bencana sosial dan/atau kejadian luar biasa;
    - b. Pelaksanaan operasi pencarian dan pertolongan, dan/atau
    - c. Kerusakan sarana/prasarana yang dapat mengganggu kegiatan pelayanan publik serta keadaan yang mendesak yang meliputi:
      - 1) kebutuhan daerah dalam rangka pelayanan dasar masyarakat yang anggarannya belum tersedia dalam tahun anggaran berjalan;
      - 2) belanja daerah yang bersifat mengikat dan belanja yang bersifat wajib;
      - 3) pengeluaran daerah yang berada di luar kendali Pemerintah Daerah dan tidak dapat diprediksikan sebelumnya, serta amanat peraturan perundang-undangan; dan/atau
      - 4) pengeluaran daerah lainnya yang apabila ditunda akan menimbulkan kerugian yang lebih besar bagi Pemerintah Daerah dan/atau masyarakat.
  4. Belanja Transfer merupakan pengeluaran uang dari Pemerintah Daerah kepada Pemerintah Daerah lainnya (Pemerintah Kabupaten/Kota dan Desa). Belanja transfer tahun 2025 dirinci atas jenis:
    - a. Belanja Bagi Hasil adalah belanja bagi hasil pajak daerah kepada pemerintah kabupaten/ kota;
    - b. Belanja Bantuan Keuangan merupakan dana yang diberikan kepada Daerah lainnya baik dalam rangka kerja sama daerah, pemerataan peningkatan kemampuan keuangan, dan/atau tujuan tertentu lainnya



dalam rangka sinergitas dan percepatan pencapaian sasaran pembangunan.

- c. Penggunaan Dana Desa difokuskan untuk mendukung pengembangan Desa Mandiri serta penyelesaian beberapa isu dan permasalahan prioritas daerah serta permasalahan lainnya diantaranya penurunan stunting dan kemiskinan

Rencana belanja daerah di tahun 2025 diasumsikan dengan berpedoman pada Renstra Perangkat Daerah tahun perencanaan 2025 serta hasil analisa kebutuhan setiap Perangkat Daerah di Tahun rencana 2025 Gambaran realisasi dan rencana belanja tahun 2020-2025 dapat dilihat pada tabel berikut ini:



**Tabel 3.5.**  
**Realisasi dan Rencana Belanja Daerah Kabupaten Klaten Tahun 2020-2025**

Kode	Uraian	R. 2020#)*)	R. 2021#)	R. 2022#)*)	TA 2023	TA 2024	Rencana 2025
<b>5</b>	<b>BELANJA DAERAH</b>	<b>2.432.595.827.577,00</b>	<b>2.493.406.881.542,00</b>	<b>2.500.399.649.621,28</b>	<b>2.817.015.906.018,00</b>	<b>3.109.779.529.776,00</b>	<b>2.810.856.773.282,00</b>
<b>5.1</b>	<b>BELANJA OPERASI</b>	<b>1.572.624.023.329,00</b>	<b>1.612.412.988.846,00</b>	<b>1.592.450.514.151,28</b>	<b>1.927.427.282.129,00</b>	<b>2.140.508.687.583,00</b>	<b>1.966.251.102.869,00</b>
5.1.01	Belanja Pegawai	1.046.020.322.799,00	1.006.278.863.371,00	965.541.425.166,00	1.220.295.448.875,00	1.251.664.814.366,00	1.206.868.859.825,00
5.1.02	Belanja Barang dan Jasa	414.526.990.423,00	570.241.936.649,00	583.178.211.300,28	639.260.159.754,00	784.626.778.717,00	703.346.746.044,00
5.1.03	Belanja Subsidi	1.988.515.348,00	1.940.554.067,00	1.795.750.000,00	2.000.000.000,00	2.000.000.000,00	2.000.000.000,00
5.1.04	Belanja Hibah	106.572.669.759,00	28.410.769.759,00	31.159.452.685,00	56.786.873.500,00	94.365.294.500,00	48.724.847.000,00
5.1.05	Belanja Bantuan Sosial	3.511.725.000,00	5.540.865.000,00	10.775.675.000,00	9,084,800,000,00	7.851.800.000,00	5.310.650.000,00
<b>5.2</b>	<b>BELANJA MODAL</b>	<b>157.127.019.874,00</b>	<b>189.606.772.936,00</b>	<b>246.679.332.590,00</b>	<b>264.930.105.350,00</b>	<b>344.067.206.992,00</b>	<b>222.969.944.207,00</b>
<b>5.3.</b>	<b>BELANJA TIDAK TERDUGA</b>	<b>90.590.754.081,00</b>	<b>18.618.661.003,00</b>	<b>7.495.352.100,00</b>	<b>18.031,743.947,00</b>	<b>27.900.000.000,00</b>	<b>23.434.326.314,00</b>
<b>5.4</b>	<b>BELANJA TRANSFER</b>	<b>612.257.830.293,00</b>	<b>672.768.458.757,00</b>	<b>653.774.450.780,00</b>	<b>606.626.774.592,00</b>	<b>597.303.635.201,00</b>	<b>598.201.399.892,00</b>
5.4.01	Belanja Bagi Hasil	13.255.263.593,00	16.428.812.657,00	16.621.066.005,00	14.876.335.339,00	15.777.863.701,00	32.174.467.092,00
5.4.03	Belanja Bantuan Keuangan	599.002.566.700,00	656.339.646.100,00	637.153.384.775,00	591.750.439.253,00	581.525.771.500,00	566.026.932.800,00

Sumber : Analisa Bapperida Kab. Klaten, 2024

Keterangan

#) diolah dengan melakukan restrukturisasi sesuai PP-12/2019

\*) An Audited



### **3.2.3. Arah Kebijakan Pembiayaan Daerah**

Pembiayaan daerah meliputi seluruh penerimaan yang perlu dibayar dan/atau pengeluaran yang akan diterima kembali, baik pada tahun anggaran berkenaan maupun pada tahun anggaran berikutnya, untuk menutup defisit atau untuk memanfaatkan surplus. Penerimaan pembiayaan daerah bersumber dari Sisa Lebih Perhitungan Anggaran (SiLPA) tahun anggaran sebelumnya dengan nilai sebesar Rp. 234.394.226.411,00. Secara ringkas realisasi dan rencana pembiayaan daerah Kabupaten Klaten Tahun 2020-2025 dapat dilihat pada tabel berikut.



**Tabel 3.6.**  
**Realisasi dan Rencana Pembiayaan Daerah Kabupaten Klaten Tahun 2019-2024**

Kode	Uraian	R. 2020#)	R. 2021#)	R. 2022#)	TA 2023	TA 2024	Rencana 2025
<b>6</b>	<b>PEMBIAYAAN</b>						
<b>6.1</b>	<b>PENERIMAAN PEMBIAYAAN</b>	<b>408.909.001.110,28</b>	<b>440.589.680.010,28</b>	<b>493.720.575.841,28</b>	<b>306.603.501.581,00</b>	<b>514.192.914.468,00</b>	<b>234.394.226.411,00</b>
6.1.01	Sisa Lebih Perhitungan Anggaran Tahun Sebelumnya	382.909.001.110,28	440.589.680.010,28	493.720.575.841,28	306.603.501.581,00	469.192.914.468,00	234.394.226.411,00
6.1.02	Pencairan Dana Cadangan	26.000.000.000,00	0	0	0	45.000.000.000,00	0
<b>6.2</b>	<b>PENGELUARAN PEMBIAYAAN</b>	<b>1.000.000.000,00</b>	<b>23.500.000.000,00</b>	<b>24.201.000.000,00</b>	<b>24.300.000.000,00</b>	<b>0</b>	<b>0</b>
6.2.01	Pembentukan Dana Cadangan	0	15.000.000.000,00	15.000.000.000,00	15.000.000.000,00	0	0
6.2.02	Penyertaan Modal Daerah	1.000.000.000,00	8.500.000.000,00	9.201.000.000,00	9.300.000.000,00	0	0
	<b>PEMBIAYAAN NETTO</b>	<b>407.909.001.110,28</b>	<b>417.089.680.010,28</b>	<b>469.519.575.841,28</b>	<b>282.303.501.581,00</b>	<b>514.192.914.468,00</b>	<b>234.394.226.411,00</b>

Sumber : Analisa Bappedalitbang Kab. Klaten, 2024

Keterangan

#) diolah dengan melakukan restrukturisasi sesuai PP-12/2019

\*) An Audited



## BAB IV

# SASARAN DAN PRIORITAS PEMBANGUNAN DAERAH

Penyusunan Rencana Kerja Pemerintah Daerah (RKPD) serta rumusan prioritas dan sasaran Pembangunan Kabupaten Klaten Tahun 2025 mengacu pada permasalahan dan isu strategis yang didasarkan pada hasil analisis terhadap: 1) hasil evaluasi RKPD tahun 2023; 2) Isu strategis Daerah; 3) Prioritas dan sasaran Rencana Kerja Pemerintah RKP Tahun 2025; 4) Prioritas dan sasaran RKPD Provinsi Jawa Tengah Tahun 2025; 5) Arah Kebijakan tahun 2025 dalam RPJPD Kabupaten Klaten Tahun 2005-2025; dan (6) Pokok pokok pikiran DPRD.

### 4.1. Tujuan dan Sasaran Pembangunan Daerah Jangka Menengah

Penyusunan Rencana Kerja Pemerintah Daerah (RKPD) Kabupaten Klaten Tahun 2025 merupakan penjabaran tahun ketiga RPJMD Kabupaten Klaten Tahun 2021-2026, dimana Visi pembangunan Kabupaten Klaten Tahun 2021-2026 merupakan implementasi dari Visi Bupati dan Wakil Bupati periode tahun 2021-2026 yaitu **“Terwujudnya Kabupaten Klaten Yang Maju, Mandiri dan Sejahtera”**.

Visi pembangunan daerah Kabupaten Klaten tahun 2021-2026 merupakan keberlanjutan dari cita-cita pembangunan Kabupaten Klaten tahun 2016-2021. Makna yang terkandung dalam visi sebagai berikut:

**Kabupaten Klaten**, Suatu nama daerah otonom, yang mempunyai batas-batas wilayah yang diberi kewenangan untuk mengatur dan mengurus pemerintahan dan kepentingan masyarakat menurut prakarsa sendiri berdasarkan aspirasi masyarakat dalam sistem Negara Kesatuan Republik Indonesia.

**Maju**, Merupakan perwujudan kondisi masyarakat yang tumbuh dan berkembang baik secara ekonomi, sosial, kependudukan, dan politik;

- Ditinjau dari aspek ekonomi masyarakat maju, yang diukur dari tingkat kemakmuran yang tercermin dari tingkat pendapatan yang lebih tinggi dari pendapatan rata-rata dan pembagian yang lebih merata.
- Ditinjau dari aspek kependudukan, masyarakat yang maju adalah masyarakat yang sehat, usia harapan hidup yang tinggi, kualitas sosial yang baik, dan tingkat pertumbuhan penduduk yang lebih kecil.
- Ditinjau dari aspek politik, masyarakat yang maju adalah masyarakat yang telah mampu mengembangkan sistem dan kelembagaan politik yang demokratis dan mantap, warganya terjamin hak-haknya, dan adanya peran serta masyarakat secara nyata dan efektif dalam segala aspek kehidupan.

**Mandiri**, Perwujudan kondisi masyarakat Kabupaten Klaten yang mampu bertemu pada kondisi, potensi, dan kemampuan sendiri, tanpa harus meninggalkan kerja sama dengan para pihak untuk melaksanakan pembangunan serta memiliki



semangat kuat dalam menghadapi tantangan-tantangan serta menjaga kelangsungan proses dan hasil-hasil pembangunan daerah.; serta

**Sejahtera**, Perwujudan kondisi masyarakat yang tercukupi dan terpenuhi kebutuhan dasarnya serta meningkatkan taraf hidup dan kualitas hidupnya yang meliputi: sandang, pangan, papan dan kesehatan maupun kebutuhan batiniah yang meliputi rasa aman, tentram, dan damai, selain itu setiap pelaksanaan pembangunan harus memiliki tujuan akhir bagi kesejahteraan masyarakat kabupaten klaten, artinya bahwa setiap aktifitas kegiatan pembangunan yang dihasilkan diharapkan dapat dirasakan oleh masyarakat secara fisik maupun non fisik, yaitu meliputi terbentuknya lapangan kerja, berkurangnya pengangguran, peningkatan kualitas pelayanan sosial, pendidikan, kesehatan, dan lain sebagainya sehingga masyarakat merasa terpenuhi kebutuhan hidupnya.

Dalam rangka upaya menuju pencapaian visi pembangunan daerah Kabupaten Klaten tahun 2021-2026, ditetapkan misi pembangunan daerah yaitu:

1. Mewujudkan Tatahan Kehidupan Masyarakat yang Berakhlak dan Berkepribadian;
2. Mewujudkan tata kelola pemerintahan yang baik, profesional, jujur dan bersih, transparan, bertujuan dan anti korupsi;
3. Meningkatkan kemandirian ekonomi daerah berbasis sektor unggulan daerah berdasarkan ekonomi kerakyatan;
4. Mewujudkan pemerataan sarana prasarana wilayah yang berkualitas sesuai rencana tata ruang wilayah;
5. Meningkatkan kualitas sumber daya manusia yang cerdas, sehat, berbudaya, dan responsif gender;
6. Mewujudkan kualitas pengelolaan lingkungan hidup yang berkelanjutan;

Agar visi dan misi pembangunan daerah Kabupaten Klaten tahun 2021-2026 lebih terarah dalam implementasinya ke depan, maka visi dan misi tersebut dijabarkan secara operasional dalam tujuan dan sasaran, disertai dengan indikator kinerjanya. Penjabaran tujuan dan sasaran pembangunan daerah Kabupaten Klaten tahun 2021-2026 meliputi 6 (enam) tujuan dan 14 (empat belas) sasaran, yang diuraikan sebagai disajikan pada Tabel 4.1



**Tabel 4.1.**  
**Tujuan dan Sasaran Pembangunan Kabupaten Klaten Tahun 2025**

Misi / Tujuan / Sasaran Pembangunan Daerah	Indikator	Satuan	Target 2025	Strategi	Kebijakan	
<b>Misi 1: Mewujudkan tatanan kehidupan masyarakat yang berahlak dan berkepribadian</b>						
<b>1.1</b>	<b>Tujuan:</b> Mewujudkan masyarakat yang mempunyai tatanan kehidupan berkarakter dan berkepribadian pancasila, berjiwa gotong royong dan berwawasan kebangsaan.	<b>Indeks Pembangunan Masyarakat (IPMas)</b>	<b>indeks</b>	<b>0,73</b>		
	Sasaran 1.1.1: Terwujudnya ketentraman, ketertiban umum dan perlindungan masyarakat.	Persentase potensi konflik ideologi, politik, ekonomi, sosial, budaya (ipoleksosbud) yang diselesaikan	%	100	Meningkatkan pengendalian konflik sosial dan kesadaran politik masyarakat	<ul style="list-style-type: none"> <li>• Peningkatan sinergitas pencegahan dan pengendalian konflik sosial; penguatan sistem peringatan dini di lingkungan masyarakat;</li> <li>• Pembinaan revolusi mental berlandaskan ideologi Pancasila.</li> </ul>
		Persentase perda dan perkara yang ditegakkan	%	100	Meningkatkan penegakan perda dan pemberdayaan linmas	<ul style="list-style-type: none"> <li>• Pengkoordinasian penyusunan Perkada sebagai tindak lanjut Perda yang mengandung sanksi; optimalisasi pelaksanaan patroli; meningkatkan kuantitas anggota Satpol PP, dan Pemberdayaan petugas linmas.</li> </ul>
				Meningkatkan kinerja pemadaman kebakaran	<ul style="list-style-type: none"> <li>• Meningkatkan kuantitas dan kompetensi anggota Damkar;</li> <li>• Meningkatkan sarana prasarana pemadam kebakaran.</li> </ul>	



Misi / Tujuan / Sasaran Pembangunan Daerah	Indikator	Satuan	Target 2025	Strategi	Kebijakan	
<b>Misi 2: Mewujudkan Tata Kelola Pemerintahan yang baik, profesional, jujur, bersih, transparan, bertanggungjawab dan anti korupsi</b>						
<b>2.1</b>	<b>Tujuan: Mewujudkan tata kelola pemerintahan yang baik dan bersih (Good and Clean Governance)</b>	<b>Indeks Reformasi Birokrasi</b>	<b>indeks</b>	<b>78,55</b>		
	Sasaran 2.1.1: Meningkatnya akuntabilitas dan transparansi dan kinerja pemerintah daerah	Indeks Survei Penilaian Integritas (SPI)	indeks	80,47	Meningkatkan kematangan organisasi perangkat daerah	Penguatan perangkat daerah terkait sistem perencanaan pembangunan; monitoring dan pengendalian pelaksanaan tugas; perbaikan sistem pengendalian intern pemerintah; pencegahan tindak pidana korupsi; pengawasan pelaksanaan program reformasi birokrasi; penjaminan mutu layanan; penerapan SOP; diklat aparatur; analisis kebijakan dan pemecahan masalah tugas; manajemen sumberdaya peralatan dan perlengkapan kerja yang terukur; manajemen resiko pelaksanaan tugas aparatur; pengukuran kinerja daerah; pengembangan inovasi layanan, dan budaya organisasi.
		Peringkat/ Nilai SAKIP	Nilai	68	Meningkatkan kualitas perencanaan, pengendalian dan evaluasi pembangunan daerah	Perbaikan mekanisme dan harmonisasi dalam perumusan kebijakan, dan penguatan kapasitas aparatur perencana perangkat daerah
				Meningkatkan Pendapatan Asli Daerah melalui intensifikasi pajak dan retribusi daerah serta ekstensifikasi dengan penciptaan sumber-sumber pendapatan baru	<ul style="list-style-type: none"> <li>Menyusun kajian potensi pajak dan retribusi daerah; dan perbaikan regulasi pajak dan retribusi daerah</li> <li>Peningkatan kapasitas kelembagaan pengelola PAD; pemanfaatan teknologi informasi dalam</li> </ul>	



Misi / Tujuan / Sasaran Pembangunan Daerah	Indikator	Satuan	Target 2025	Strategi	Kebijakan
					penarikan pajak dan retribusi daerah; penertiban ijin usaha
				Memperkuat inovasi dan tata kelola kelitbangan dalam mendukung pencapaian prioritas daerah	<ul style="list-style-type: none"> <li>• Peningkatan kualitas penelitian dan pengembangan</li> <li>• Optimalisasi perangkat daerah untuk melakukan inovasi dalam penyelenggaraan urusan pemerintahan</li> </ul>
				Meningkatkan sinergitas peran dunia usaha dalam pembangunan daerah	Peningkatan forum <i>Corporate Social Responsibility</i> (CSR)
	Opini Laporan Keuangan	Opini	WTP	Meningkatkan pengawasan intern dan pengawasan khusus, serta pengendalian risiko	Penerapan Sistem Pengendalian Intern Pemerintah; pengembangan zona integritas, dan peningkatan tindak lanjut rekomendasi hasil pemeriksaan BPK.
				Meningkatkan pengelolaan keuangan dan Barang Milik Daerah	Pengamanan administrasi (dan pengamanan fisik Barang Milik Daerah serta perbaikan tata kelola Barang Milik Daerah
	Indeks Sistem Pemerintahan Berbasis Elektronik (SPBE)	Indeks	3,8	Meningkatkan pemanfaatan teknologi informasi dan komunikasi untuk menunjang <i>Smart City</i>	<ul style="list-style-type: none"> <li>• Pengembangan jaringan, sarana prasarana, dan aplikasi teknologi penunjang smart city;</li> <li>• Peningkatan pelayanan administrasi pemerintahan berbasis elektronik</li> </ul>



Misi / Tujuan / Sasaran Pembangunan Daerah		Indikator	Satuan	Target 2025	Strategi	Kebijakan			
					Meningkatkan pemanfaatan persandian dalam pengamanan informasi	Pelayanan persandian dalam pengamanan informasi			
					Meningkatkan implementasi pengembangan <i>single data</i> Kabupaten Klaten.	Peningkatan penyediaan data dan informasi <i>single data</i> Kabupaten Klaten			
					Indeks Penerapan Sistem Merit ASN	Indeks	270	Mengoptimalkan penerapan merit sistem dalam manajemen kepegawaian	Perbaiki perencanaan kebutuhan, pengembangan karier, promosi dan mutasi, manajemen kinerja, sistem informasi kepegawaian.
								Meningkatkan ASN yang berkualitas	Penerimaan ASN sesuai dengan kebutuhan, dan peningkatan kompetensi ASN dengan pendidikan dan pelatihan.
Sasaran 2.1.2: Meningkatnya kualitas pelayanan public	Indeks Kepuasan Masyarakat (IKM)	Indeks	85,00	Meningkatkan kualitas pelayanan publik	Optimalisasi penyelenggaraan pelayanan publik di perangkat daerah;				
			93,00	Meningkatkan kualitas layanan administrasi kependudukan dan pencatatan sipil	Pelayanan dokumen administrasi dan kependudukan dengan jemput bola; pelayanan keliling ke desa dan kelurahan; pelayanan bagi masyarakat difabel dan penduduk rentan administrasi kependudukan, serta peningkatan pemanfaatan data kependudukan.				
			86,55	Meningkatkan kualitas layanan perpustakaan	<ul style="list-style-type: none"> <li>• Penambahan dan peningkatan kualitas SDM Pustakawan; Pengembangan bahan bacaan</li> </ul>				



Misi / Tujuan / Sasaran Pembangunan Daerah		Indikator	Satuan	Target 2025	Strategi	Kebijakan
						dan perbaikan sarana prasarana perpustakaan; <ul style="list-style-type: none"> <li>• Pengembangan layanan buku digital</li> </ul>
				86,55	Meningkatkan layanan kearsipan dan pengelolaan arsip secara baku di seluruh Perangkat Daerah	Penambahan dan Peningkatan kualitas SDM Arsiparis, dan peningkatan sarana dan prasarana Kearsipan.
				88,11	Meningkatkan kualitas layanan dan penyelenggaraan kewenangan yang dilimpahkan kepada kecamatan.	Penyediaan layanan dan pelaksanaan kewenangan yang dilimpahkan kepada kecamatan.
				80,53	Meningkatkan kualitas layanan sekretariat DPRD kepada DPRD.	Penyediaan layanan sekretariat DPRD kepada DPRD yang berkualitas
				86,50	layanan dukungan administrasi kesekretariatan Setda	Penyediaan layanan dukungan administrasi kesekretariatan Setda yang sesuai SOP
<b>Misi 3: Meningkatkan kemandirian ekonomi daerah berbasis sektor unggulan daerah berdasarkan ekonomi kerakyatan</b>						
3.1	<b>Tujuan: Meningkatkan kemandirian ekonomi daerah berbasis sektor unggulan daerah berdasarkan ekonomi kerakyatan</b>	<b>Pertumbuhan Ekonomi</b>	%	<b>5,70–6,00</b>		



Misi / Tujuan / Sasaran Pembangunan Daerah	Indikator	Satuan	Target 2025	Strategi	Kebijakan
Sasaran 3.1.1: Mengoptimalkan sektor unggulan dalam pertumbuhan ekonomi	Pertumbuhan PDRB sektor industri pengolahan	%	6,04	Mengembangkan industri kecil berbahan baku lokal yang produktif, kreatif, inovatif dan berdaya saing	<ul style="list-style-type: none"> <li>• Penambahan display khas produk klaten; Pemutakhiran basis data Industri Kecil Menengah; dan pengembangan kawasan peruntukan industri yang selaras dengan tata ruang;</li> <li>• Penguatan sentra industri dan 11 klaster industri; fasilitasi pemberdayaan IKM, mengintensifkan pembinaan teknologi produksi, perijinan usaha dan akses pemasaran produk melalui <i>e-commerce</i> untuk menunjang <i>Smart City</i>; fasilitasi sertifikasi pekerja industri, serta pengembangan pola kemitraan industri kecil dengan industri menengah dan besar.</li> </ul>
				Mengembangkan usaha mikro dan koperasi melalui pembinaan dan pemberdayaan manajemen usaha, teknologi produksi dan pemasaran produk melalui <i>e-commerce</i> untuk menunjang <i>Smart City</i>	<ul style="list-style-type: none"> <li>• Membranding produk unggulan dan penguatan gerakan “Aku Cinta Produk Klaten” dan pengembangan basis data koperasi dan UKM;</li> <li>• Peningkatan kapasitas sumber daya manusia; penguatan kelembagaan koperasi dan UKM; pemberdayaan Klaster UKM berbasis teknologi informasi; fasilitasi akses permodalan dengan program subsidi bunga; dan serta peningkatan daya saing UKM dan koperasi.</li> </ul>
	Pertumbuhan PDRB Sektor perdagangan	%	3,75	Meningkatkan kinerja ekspor dan perdagangan	<ul style="list-style-type: none"> <li>• Pengembangan kemitraan pemasaran produk unggulan daerah; mengembangkan promosi dan pameran; meningkatkan pengawasan harga bahan kebutuhan pokok masyarakat; pengendalian ijin pasar modern dan perlindungan konsumen;</li> </ul>



Misi / Tujuan / Sasaran Pembangunan Daerah	Indikator	Satuan	Target 2025	Strategi	Kebijakan
					<ul style="list-style-type: none"> <li>● Peningkatan kualitas pasar tradisional.</li> </ul>
	Pertumbuhan PDRB Sektor Pertanian dan Perikanan	%	3,04	Peningkatan produktivitas pertanian melalui penyediaan sarana prasarana dan pengendalian bencana pertanian	<ul style="list-style-type: none"> <li>● Penetapan sawah lestari dan penyediaan basis data pertanian</li> <li>● Pengembangan dan branding padi Rojolele varietas Srinar dan Srinuk; pengembangan ternak unggul berbasis potensi lokal; peningkatan dan pengembangan produk unggulan perkebunan;</li> <li>● Pengembangan pertanian organik; intensifikasi pengolahan; pembangunan pertanian berbasis kawasan dan teknologi; intensifikasi usaha tani; penggunaan benih bermutu dan bersertifikat; pengawasan penyaluran pupuk bersubsidi; pemanfaatan teknologi mekanisasi pertanian; pencegahan, pengendalian, dan penanganan pasca panen serta promosi pemasaran;</li> <li>● Pengembangan infrastruktur pertanian;</li> <li>● Pemantauan Organisme Pengganggu Tanaman (OPT);</li> <li>● Peningkatan kompetensi sumberdaya manusia pertanian, revitalisasi penyuluhan pertanian dan penguatan kelompok tani,</li> </ul> <p>Peningkatan dan pengembangan Lumbung Pangan; dan penguatan kelembagaan pangan.</p>



Misi / Tujuan / Sasaran Pembangunan Daerah	Indikator	Satuan	Target 2025	Strategi	Kebijakan
				Peningkatan produktivitas perikanan budidaya dan perikanan tangkap	<ul style="list-style-type: none"> <li>• Pemberdayaan usaha nelayan tangkap dan pembudidaya ikan skala kecil; peningkatan fasilitas usaha; pengembangan produk olahan ikan; dan meningkatkan konsumsi ikan dikalangan masyarakat;</li> <li>• Penyediaan dan pendistribusian benih unggul; <i>restocking</i> di perairan umum; penguatan teknologi pemasaran produksi perikanan.</li> </ul>
	Pertumbuhan PAD sektor pariwisata	%	31,87	Peningkatan kunjungan wisata melalui pengembangan destinasi wisata, optimalisasi promosi dan pemasaran, serta pengembangan industri pariwisata dan ekonomi kreatif	<ul style="list-style-type: none"> <li>• Pengembangan Kawasan Pariwisata, desa wisata dan destinasi wisata berbasis potensi lokal yang terintegrasi dengan program nasional dalam menciptakan Klaten sebagai salah satu daerah tujuan wisata (<i>single destination tourism</i>) dan peningkatan kemitraan antar pelaku industri pariwisata;</li> <li>• Penerapan CHSE (<i>Cleanliness</i> (Kebersihan), <i>Health</i> (Kesehatan), <i>Safety</i> (Keamanan), dan <i>Environment</i> (Ramah lingkungan)); penyelenggaraan event budaya dan MICE; promosi digital dan partisipasi dalam pemasaran pariwisata tingkat nasional dan internasional;</li> <li>• Pengembangan ekonomi kreatif berbasis potensi unggulan didukung basis data ekonomi kreatif yang terintegrasi.</li> </ul>
Sasaran 3.1.2: Meningkatnya investasi daerah	Persentase peningkatan investasi PMDN	%	50	Meningkatkan investasi sesuai rencana induk penanaman modal daerah terutama pada	



Misi / Tujuan / Sasaran Pembangunan Daerah		Indikator	Satuan	Target 2025	Strategi	Kebijakan
		Persentase peningkatan investasi PMA	%	15	sektor pertanian, pariwisata dan potensi investasi dengan adanya jalan tol	<ul style="list-style-type: none"> <li>• Kemudahan perijinan dengan optimalisasi teknologi informasi dan mall pelayanan publik; dan penyediaan basis data informasi investasi.</li> <li>• Peningkatkan iklim investasi dan promosi investasi berkelanjutan sesuai potensi dan peluang investasi; peningkatan kapasitas SDM; pengembangan pola kemitraan dan kerjasama investasi</li> </ul>
<b>Misi 4: Mewujudkan Pemerataan Sarana Prasarana Wilayah Yang Berkualitas Sesuai Rencana Tata Ruang Wilayah</b>						
4.1	<b>Tujuan: Meningkatkan kualitas pembangunan infrastruktur yang merata dan memperhatikan tata ruang wilayah</b>	<b>Infrastruktur wilayah kondisi baik</b>	%	85,03		
		<b>Rasio konektivitas</b>	rasio	0,15		
	Sasaran 4.1.1: Meningkatnya kualitas pembangunan infrastruktur daerah	Persentase jalan dalam kondisi mantap	%	91,39	Meningkatkan pembangunan jalan dan penataan sistem drainase untuk menunjang konektivitas dan pengembangan wilayah	Peningkatan pembangunan dan rehabilitasi jalan, jembatan serta sistem drainase termasuk dukungan dalam pengendalian banjir khususnya Sungai Dengkeng, Sungai Bengawan Solo
		Persentase drainase dalam kondisi baik	%	62,31		
	Persentase irigasi kabupaten dalam kondisi baik	%	49,15	Meningkatkan penyediaan infrastruktur sumberdaya air untuk menunjang irigasi pertanian, air minum, dan aktivitas pembidayaan perikanan	Peningkatan pembangunan dan rehabilitasi dan revitalisasi sarana dan prasarana sumberdaya air irigasi sumberdaya air secara merata termasuk di Rowojombor untuk menunjang irigasi pertanian, air minum, dan aktivitas pembidayaan perikanan	



Misi / Tujuan / Sasaran Pembangunan Daerah	Indikator	Satuan	Target 2025	Strategi	Kebijakan
Sasaran 4.1.2: Meningkatnya capaian universal access (100-0-100)	Persentase capaian universal access (kumuh, air minum dan sanitasi)	%	99,99	Meningkatkan akses rumah tangga terhadap air bersih	Pengembangan dan peningkatan layanan Sistem Penyediaan Air Minum (SPAM) perpipaan dan non perpipaan.
				Meningkatkan akses sanitasi dan perilaku higienis	Penerapan Sanitasi Total Berbasis Masyarakat (STBM) dengan mendorong penciptaan lingkungan yang kondusif, peningkatan kebutuhan sanitasi, dan peningkatan penyediaan akses sanitasi.
				Meningkatkan penyediaan rumah layak huni dan penanganan kawasan kumuh	Pencegahan tumbuh dan berkembangnya permukiman kumuh dan peningkatan kualitas kawasan permukiman kumuh melalui pemugaran (rehabilitasi), peremajaan (revitalisasi) dan permukiman kembali (relokasi).
Sasaran 4.1.3: Terkendalinya pemanfaatan kawasan sesuai dengan peruntukan tata ruang	Persentase kesesuaian pemanfaatan Ruang Terhadap Rencana Tata Ruang	%	99,09	Peningkatan kualitas penataan ruang dan penataan bangunan dan lingkungannya	<ul style="list-style-type: none"> <li>• Penyusunan rencana tata ruang</li> <li>• Pengendalian perijinan pemanfaatan ruang sesuai dengan rencana struktur ruang dan pola ruang serta rencana detail tata ruang.</li> <li>• Penyusunan Rencana Tata Bangunan dan Lingkungan (RTBL).</li> </ul>
Sasaran 4.1.4: Meningkatnya kualitas manajemen rekayasa lalu lintas penyelenggaraan angkutan	Kinerja Lalu Lintas (Level Of Service)	Nilai	0,61	Meningkatkan kualitas pelayanan lalu lintas angkutan terintegrasi	<ul style="list-style-type: none"> <li>• Peningkatan perencanaan jaringan lalu lintas angkutan jalan; perencanaan dan penataan jaringan trayek;</li> <li>• Pengelelolaan terminal tipe C; penyediaan fasilitas perlengkapan dan keselamatan jalan; penyediaan angkutan orang dan barang;</li> </ul>



Misi / Tujuan / Sasaran Pembangunan Daerah		Indikator	Satuan	Target 2025	Strategi	Kebijakan
						penataan parkir, dan mendorong kepemilikan KIR kendaraan bermotor.
<b>Misi 5: Mewujudkan Kualitas Sumber Daya Manusia yang Cerdas, Sehat, Berbudaya, dan Responsif Gender</b>						
5.1	<b>Tujuan:</b> Meningkatkan kualitas SDM yang unggul dan berdaya saing dengan mengedepankan budaya ketimuran	<b>Indeks Pembangunan Manusia (IPM)</b>	<b>Indeks</b>	<b>77,90 - 78,80</b>		
		<b>Persentase Penduduk Miskin</b>	<b>%</b>	<b>10,61 - 11,24 %</b>		
		<b>Indeks Pembangunan Gender</b>	<b>Indeks</b>	<b>96,10</b>		
Sasaran 5.1.1: Meningkatnya SDM yang cerdas dan berdaya saing	Harapan Lama Sekolah (HLS)	tahun	13,84	Peningkatan partisipasi dan mutu pendidikan PAUD, SD/MI dan SMP/MTs	<ul style="list-style-type: none"> <li>• Penyediaan Sarana dan prasarana PAUD;</li> <li>• Pemberian insentif berupa beasiswa kepada masyarakat yang kurang mampu.</li> </ul>	
	Rata-rata Lama Sekolah (RLS)	tahun	9,29	Meningkatkan partisipasi pendidikan kesetaraan	Meningkatkan fasilitas pendidikan kesetaraan	
	Persentase pemajuan kebudayaan	%	5	Meningkatkan aktualisasi budaya dalam kehidupan masyarakat	Perlindungan, pengembangan dan pemanfaatan 10 objek pemajuan kebudayaan dan cagar budaya	



Misi / Tujuan / Sasaran Pembangunan Daerah	Indikator	Satuan	Target 2025	Strategi	Kebijakan
Sasaran 5.1.2: Meningkatnya derajat kesehatan masyarakat	Usia Harapan Hidup (UHH)	tahun	77,10	Meningkatkan derajat kesehatan masyarakat berbasis keluarga	Peningkatan pelayanan kesehatan ibu, bayi dan balita; optimalisasi penanganan penyakit, peningkatan edukasi terkait permasalahan kesehatan; peningkatan kualitas Sumber Daya Manusia dan sarana dan prasarana kesehatan; peningkatan pengelolaan data dan sistem informasi kesehatan
				Peningkatan kualitas konsumsi pangan masyarakat	Penyediaan pangan yang merata diseluruh wilayah, terjangkau dan terjamin keamanannya serta didukung penyediaan cadangan pangan pemerintah daerah berbasis sumber daya lokal.
				Meningkatkan kegemaran dan budaya olahraga dikalangan masyarakat	Penyediaan sarana dan prasarana olahraga; meningkatkan pembinaan olahraga; meningkatkan kapasitas dan sertifikasi pelatih olahraga, serta meningkatkan kapasitas pemuda pelopor dan wirausaha muda.
				Meningkatkan pengendalian penduduk melalui program Keluarga Berencana	Peningkatan penggunaan metode kontrasepsi jangka panjang dan pengembangan Kampung KB untuk meningkatkan Partisipasi Kelompok Kegiatan (BKB, BKR, BKL, UPPKS, PIK-R).
Sasaran 5.1.3: Meningkatnya kesejahteraan masyarakat	Persentase PMKS yang tertangani	%	87,39	Meningkatkan penanganan Pemerlu Pelayanan Kesejahteraan Sosial (PPKS)	<ul style="list-style-type: none"> <li>• Peningkatan rehabilitasi sosial dalam rangka pemenuhan kebutuhan dasar; penguatan terhadap fungsi rumah singgah serta pemberdayaan potensi dan sumber kesejahteraan sosial.</li> <li>• Penyempurnaan sistem perlindungan sosial termasuk didalamnya optimalisasi, verifikasi</li> </ul>



Misi / Tujuan / Sasaran Pembangunan Daerah	Indikator	Satuan	Target 2025	Strategi	Kebijakan
					<p>dan validasi Data Terpadu Kesejahteraan Sosial (DTKS);</p> <ul style="list-style-type: none"> <li>• Pemenuhan hak-hak penyandang disabilitas secara terpadu dan lintas sektor.</li> </ul>
	Tingkat Pengangguran Terbuka (TPT)	%	4,00 – 3,68	Menyiapkan tenaga kerja yang memiliki keahlian ( <i>skill</i> ) sesuai dengan kebutuhan tenaga kerja	Peningkatan jenis pelatihan berdasarkan kluster kompetensi dunia usaha dan industri melalui Balai Latihan Kerja; Peningkatan peran lembaga pelatihan kerja swasta dan Balai Latihan Kerja Komunitas; pelatihan wirausaha; perluasan kesempatan kerja melalui kegiatan padat karya; tenaga kerja mandiri (TKM); terapan teknologi tepat guna (TTG); tenaga kerja sukarela (TKS);
				Fasilitasi dan penguatan partisipasi dunia usaha dalam pembangunan daerah.	Peningkatan penempatan tenaga kerja melalui <i>Job fair</i> dan Bursa Kerja <i>online</i> ; fasilitasi hubungan industrial ketenagakerjaan dan industri; peningkatan pelayanan dalam rangka penempatan dan perlindungan tenaga kerja luar negeri, serta kepesertaan Jaminan Sosial Tenaga Kerja;
	Indeks Desa Membangun	Indeks	0,716	Meningkatkan kemandirian desa melalui pembangunan desa terpadu dan pengembangan BUMDes	<ul style="list-style-type: none"> <li>• Memperkuat kapasitas aparatur desa dalam tata kelola pemerintahan desa yang baik, termasuk pengelolaan anggaran dan aset desa;</li> <li>• Pembentukan dan penguatan tata kelola BUMDes dalam pengembangan potensi unggulan desa, dan mengembangkan kerjasama antar desa.</li> </ul>



Misi / Tujuan / Sasaran Pembangunan Daerah		Indikator	Satuan	Target 2025	Strategi	Kebijakan
	Sasaran 5.1.4: Meningkatnya keberdayaan perempuan dan anak	Indeks Pemberdayaan Gender (IDG)	Indeks	74,33	Meningkatkan kualitas hidup perempuan dan anak melalui percepatan pelaksanaan pengarusutamaan gender dan pemenuhan hak anak di berbagai bidang pembangunan	Peningkatan pemberdayaan perempuan; implementasi perencanaan dan penganggaran responsif gender dan anak, serta penguatan sistem perlindungan perempuan dan anak berbasis keluarga.
		Skor Kabupaten Layak Anak	Nilai	770		
<b>Misi 6: Mewujudkan Kualitas Pengelolaan Lingkungan Hidup yang Berkelanjutan</b>						
<b>6.1</b>	<b>Tujuan: Mewujudkan pengelolaan lingkungan hidup yang berkualitas dan berkelanjutan</b>	<b>Indeks Kualitas Lingkungan Hidup (IKLH)</b>	<b>Indeks</b>	<b>63,50</b>		
	Sasaran 6.1.1: Meningkatnya kualitas lingkungan hidup yang berkelanjutan	Indeks Kualitas Air	Indeks	70,49	Meningkatkan pengelolaan lingkungan hidup	Peningkatan ketaatan pelaku usaha terhadap ketentuan dokumen lingkungan dan pemantauan kualitas air, tanah dan udara secara berkala.
		Indeks Kualitas Udara	Indeks	85,52		
		Indeks Kualitas Tutupan Lahan	Indeks	47,25	Meningkatkan pemenuhan ruang terbuka hijau	Pembangunan taman; pengelolaan hutan kota, taman kota dan ruang publik lainnya
	Sasaran 6.1.2: Meningkatnya penanganan dan pengurangan sampah serta limbah dan bahan beracun berbahaya (B3)	Indeks Kinerja Pengelolaan Sampah (IKPS)	Indeks	65,95	Meningkatkan kinerja pengelolaan persampahan melalui	<ul style="list-style-type: none"> <li>• Peningkatan kesadaran dan peran serta masyarakat dalam mengelola sampah; optimalisasi kinerja TPA; pengurangan sampah dengan TPS 3R dan Bank Sampah; serta pengawasan dan pengendalian terhadap limbah dan bahan beracun berbahaya (B3);</li> </ul>



Misi / Tujuan / Sasaran Pembangunan Daerah	Indikator	Satuan	Target 2025	Strategi	Kebijakan
					<ul style="list-style-type: none"> <li>• Pemenuhan sarana dan prasarana persampahan hingga tingkat desa.</li> </ul>
	Timbulan Sampah Terolah di Fasilitas Pengolahan Sampah	%	58,94	Mengoptimalkan pengolahan sampah	<ul style="list-style-type: none"> <li>• Mencari Teknologi pengolahan sampah yang tepat</li> </ul>
	Penurunan Emisi GRK	TonCO <sub>2</sub> eq	250,173.10	Menggalakkan Kegiatan yang berdampak terhadap penurunan GRK	<ul style="list-style-type: none"> <li>• Pelaksanaan kegiatan-kegiatan yang ramah lingkungan</li> </ul>
Sasaran 6.1.3: Meningkatnya kapasitas daerah dalam penanggulangan bencana	Indeks Ketahanan Daerah (IKD)	Indeks	0,94	Memperkuat kapasitas dalam upaya pencegahan dan kesiapsiagaan bencana, penanganan masa darurat bencana, dan penanganan pasca bencana	<ul style="list-style-type: none"> <li>• Penataan sistem dasar penanggulangan bencana serta peningkatan kualitas jalur evakuasi bencana, dan pelayanan informasi kebencanaan;</li> <li>• Pelayanan pencegahan dan kesiapsiagaan bencana; pelayanan penyelamatan dan evakuasi korban bencana; penanganan pasca bencana; peningkatan kerjasama dan pembinaan relawan.</li> </ul>



## 4.2. Prioritas dan Sasaran Pembangunan Daerah Tahun 2025

Arah prioritas pembangunan daerah Kabupaten Klaten pada Tahun 2025 fokus pada penyelenggaraan pemerintahan daerah yang dilaksanakan secara bertahap dalam mencapai sasaran jangka menengah daerah, yang tetap mempedomani prioritas pembangunan Provinsi Jawa Tengah dan Nasional. Prioritas pembangunan daerah tersebut berisi program-program unggulan Organisasi Perangkat Daerah yang paling berperan dalam pencapaian target sasaran pembangunan daerah pada tahun rencana. Dengan demikian, suatu program pembangunan daerah merupakan program atau sekumpulan program unggulan kepala daerah yang berhubungan dengan janji politik kepala daerah pada saat pilkada dan hasil perumusan teknokratis terkait. Tidak semua program prioritas yang ada dalam Perangkat Daerah dapat menjadi prioritas pembangunan daerah, menyangkut keterbatasan anggaran dan identifikasi masalah. Jika suatu prioritas pembangunan daerah telah berhasil dicapai, maka tidak lagi diprioritaskan dimasa berikutnya, walau tetap harus dijaga kesinambungannya. Jadi, suatu program prioritas bisa menjadi prioritas pembangunan daerah jika bisa menjadi daya ungkit yang bernilai strategik pada peningkatan kesejahteraan masyarakat dalam cakupan pembangunannya.

### 4.2.1. Arah Kebijakan Pembangunan Nasional Tahun 2025

Penyusunan Dokumen RKPD Tahun 2025 merupakan penjabaran dari RPJMD yang memuat rancangan kerangka ekonomi daerah, prioritas pembangunan daerah dan berpedoman pada RKP dan program strategis nasional yang ditetapkan oleh Pemerintah Pusat.

Prioritas pembangunan daerah Kabupaten Klaten tidak terlepas dan memperhatikan Agenda Pembangunan Nasional dan Prioritas Pembangunan Provinsi Jawa Tengah, yang menjadi Prioritas Pembangunan Nasional yang tertuang dalam RPJPN Tahun 2025-2045 meliputi:

1. Mewujudkan transformasi sosial;  
Transformasi Sosial ditempuh melalui pemenuhan pelayanan dasar kesehatan, Pendidikan, dan perlindungan sosial
2. Mewujudkan transformasi ekonomi;  
Transformasi Ekonomi ditempuh melalui hilirisasi Sumber Daya Alam serta penguatan riset inovasi dan produktivitas tenaga kerja
3. Mewujudkan transformasi tata kelola;  
Transformasi Tata Kelola ditempuh melalui kelembagaan tepat fungsi dan kolaboratif, peningkatan kualitas ASN, regulasi yang efektif, digitalisasi pelayanan publik, peningkatan integritas partai politik, dan pemberdayaan masyarakat sipil
4. Memantapkan supremasi hukum, stabilitas, dan kepemimpinan;  
Perwujudan Supremasi Hukum, Stabilitas dan Kepemimpinan Indonesia ditempuh melalui memperkuat supremasi hukum dan stabilitas, serta membangun kekuatan pertahanan berdaya gentar kawasan dan ketangguhan diplomasi



5. Memantapkan ketahanan sosial budaya dan ekologi;  
Ketahanan Sosial Budaya dan Ekologi ditempuh melalui memperkuat ketahanan sosial budaya dan ekologi sebagai landasan dan modal dasar pembangunan
6. Pembangunan kewilayahan yang merata dan berkeadilan;
7. Dukungan sarana dan prasarana yang berkualitas dan ramah lingkungan;
8. Kestinambungan pembangunan.

4 (empat) pilar pembangunan nasional menuju Indonesia Emas 2045 meliputi:

1. Pembangunan Manusia dengan Penguasaan IPTEK;
2. Pembangunan ekonomi yang berkelanjutan;
3. Pemerataan pembangunan;
4. Pemantapan ketahanan nasional dan tata kelola pemerintahan

Berdasarkan kondisi nasional dan mempertimbangkan perkembangan geopolitik regional dan global, maka target Indikator Makro Nasional Tahun 2025 adalah sebagai berikut:

1. Pertumbuhan ekonomi : 5,3 - 5,6 persen;
2. Tingkat Pengangguran Terbuka : 4,5 - 5,0 persen;
3. Angka Kemiskinan : 8,0 - 7,0 persen;
4. Rasio Gini : 0,379 – 0,382;
5. Indeks Modal Manusia (nilai) : 0,56;
6. Penurunan Intensitas Emisi GRK (%) : 38,6.

#### **4.2.2. Arah Kebijakan Pembangunan Provinsi Jawa Tengah Tahun 2025**

Perencanaan pembangunan daerah Provinsi Jawa Tengah tahun 2025 merupakan perencanaan pembangunan daerah tahun pertama dari pelaksanaan Rencana Pembangunan Daerah (RPD) Provinsi Jawa Tengah Tahun 2024-2026 diarahkan pada **“Peningkatan Perekonomian Daerah yang Berdaya Saing dan Berkelanjutan Didukung dengan Sumber Daya Manusia yang Berdaya Saing dan Lebih Berkarakter”**. Arah Kebijakan dan Prioritas Pembangunan Daerah Provinsi Jawa Tengah mendasarkan pada isu strategis pembangunan Jawa Tengah Tahun 2025 melalui prioritas daerah sebagai berikut:

1. Peningkatan kapasitas perekonomian yang berdaya saing dan berkelanjutan berbasis sektor unggulan didukung dengan infrastruktur yang merata dan berkualitas;
2. Peningkatan kualitas sumber daya manusia yang lebih pintar, sehat, bugar, berkarakter, dan adaptif secara inklusif dan merata
3. Peningkatan keberlanjutan pengelolaan sumber daya alam dan lingkungan hidup dalam mendukung perekonomian daerah yang berkelanjutan;
4. Peningkatan tata kelola pemerintahan yang lebih adaptif dan kolaboratif.



Upaya-upaya untuk mencapai target sasaran makro pembangunan Provinsi Jawa Tengah Tahun 2025 yang merupakan Indikator Kinerja Utama (IKU) Pemerintah Provinsi Jawa Tengah, yaitu :

1. PDRB per kapita sebesar 48,53-48,66 juta rupiah;
2. Angka Kemiskinan sebesar 9,66 – 9,00 persen;
3. Rasio Gini sebesar 0,362;
4. Pertumbuhan Ekonomi 4,90 – 5,50 persen;
5. Inflasi pada angka  $2,5 \pm 1$  persen;
6. Tingkat Pengangguran Terbuka sebesar 4,81-4,42 persen;
7. Nilai Tukar Petani sebesar 107,52;
8. Indeks Pembangunan Manusia sebesar 73,99;
9. Indeks Pembangunan Kebudayaan sebesar 59,92;
10. Indeks Pembangunan Gender sebesar 93,13;
11. Indeks Pembangunan Keluarga sebesar 58,50;
12. Indeks Kualitas Lingkungan Hidup sebesar 75,68;
13. Presentase penurunan Indeks Risiko Bencana turun 4,00 persen; dan
14. Indeks Reformasi Birokrasi sebesar 82,00.

#### **4.2.3. Arah Kebijakan dan Prioritas Pembangunan Daerah Kabupaten Klaten Tahun 2025**

Perencanaan pembangunan daerah Kabupaten Klaten tahun 2025 merupakan tahun keempat dari pelaksanaan RPJMD Kabupaten Klaten Tahun 2021-2026 yang akan dituangkan dalam RKPD Kabupaten Klaten Tahun 2025.

Kebijakan pembangunan Kabupaten Klaten Tahun 2025 diarahkan untuk **“Peningkatan kemandirian daerah didukung penguatan daya saing ekonomi lokal dan tata kelola pemerintahan yang baik”**. Perwujudan kemandirian daerah diukur dengan sasaran pengoptimalan sektor unggulan dalam pertumbuhan ekonomi serta meningkatnya investasi daerah. Dalam penjabarannya, dirumuskan 5 (lima) prioritas pembangunan daerah, yaitu:

##### **1. Penguatan Investasi dan Daya Saing Potensi Ekonomi Daerah;**

Prioritas ini ditetapkan dalam rangka menjadikan Kabupaten Klaten sebagai daerah yang ramah dan bersahabat dengan investor, maka perlu adanya dukungan program unggulan meliputi: dukungan kondusivitas iklim investasi, penyederhanaan perizinan dan insentif bagi para investor dalam berinvestasi serta perlunya penyediaan fasilitas umum berupa penyediaan akses jalan yang memadai menuju peruntukan zona industri, listrik, air minum, internet serta fasilitas umum yang lain, agar dapat menarik investor sehingga akan mendorong semakin bertambahnya investor yang akan melakukan penanaman modal di Kabupaten Klaten. Kemudahan pelayan perizinan satu pintu melalui Mal Pelayanan Publik (MPP), merupakan pelayanan perizinan yang disediakan untuk mempermudah



investor agar tidak perlu bolak-balik mengurus perizinannya. Salah satunya dengan penggunaan sistem aplikasi *Online Single Submission* (OSS) sebagai bentuk penyederhanaan pelayanan perizinan berbasis online

Sedangkan potensi ekonomi daerah yang berdaya saing difokuskan pada penguatan pendapatan masyarakat yang mengarah pada pengembangan ekonomi melalui penciptaan lapangan pekerjaan dari berbagai sektor seperti pertanian, industri, pariwisata dan perdagangan. Prioritas ini merupakan upaya pengamanan, pemulihan dan penguatan daya saing ekonomi lokal pada dunia usaha dan masyarakat serta kerjasama dengan stakeholder terkait melalui : penguatan ekonomi berbasis potensi lokal, optimalisasi pemanfaatan lahan pekarangan dengan memberdayakan kelompok tani wanita, optimalisasi lumbung pangan untuk menjaga ketahanan pangan dan stabilitas harga, pengembangan UMKM dan IKM, optimalisasi produk unggulan daerah melalui pendekatan pola kluster, meningkatkan kreatifitas dan inovasi produk, Gerakan Cinta Produk Lokal, penguatan ekonomi masyarakat melalui Koperasi, optimalisasi program padat karya, pemberian insentif untuk KUR dan subsidi bunga bagi pelaku usaha dan kelompok tani.

Bentuk implementasi kebijakan ini dilakukan melalui program unggulan: Klaten Santer, Klaten Mapan, Klaten Keren, Klaten Laris.

- a. **Klaten Santer**, Santer singkatan dari Sahabat Investor, dimana Kabupaten Klaten merupakan wilayah strategis yang berada diantara Kota Yogyakarta dan Kota Surakarta, yang memiliki keunggulan kepariwisataan, pertanian dan zona Industri, serta memiliki konektivitas yang terintergrasi dan Kabupaten Klaten merupakan Kawasan Strategis Prioritas Nasional (KSPN).

Klaten Santer dengan fokus sebagai berikut:

- 1) Pengembangan kemitraan pemasaran produk unggulan daerah;
- 2) Pengembangan promosi dan pameran;
- 3) Meningkatkan pengawasan harga bahan kebutuhan pokok masyarakat;
- 4) Pengendalian ijin pasar modern dan perlindungan konsumen;
- 5) Peningkatan kualitas pasar tradisional;
- 6) Penambahan display khas produk klaten;
- 7) Pemutakhiran basis data Industri Kecil Menengah; dan
- 8) Pengembangan kawasan peruntukan industri yang selaras dengan tata ruang.

- b. **Klaten Keren**, Keren berarti Kabupaten Klaten memiliki berbagai daya Tarik wisata dan ekonomi kreatif yang dapat dimanfaatkan, sehingga mampu meningkatkan pendapatan masyarakat Katen.

Klaten Keren dengan fokus sebagai berikut:



- 1) Pengembangan Kawasan Pariwisata, desa wisata dan destinasi wisata berbasis potensi lokal (*single destination tourism*)
  - 2) Peningkatan kemitraan antar pelaku industri pariwisata.
  - 3) Penyelenggaraan event budaya dan MICE;
  - 4) Promosi digital dan partisipasi dalam pemasaran pariwisata tingkat nasional dan internasional;
  - 5) Pengembangan basis data ekonomi kreatif yang terintegrasi dalam pengembangan potensi unggulan.
- c. **Klaten Mapan**, Kabupaten Klaten mampu memenuhi kebutuhan bahan pangan pokok utama (Padi dan Jagung) masyarakat secara mandiri dan menjadi penyangga kebutuhan pangan Provinsi Jawa Tengah dan Nasional. Mandiri Pangan juga dapat diartikan pada peningkatan nilai tambah dan daya saing komoditas pangan.

Klaten Mapan dengan fokus sebagai berikut:

- 1) Pengembangan dan branding padi Rojolele varietas Srinar dan Srinuk;
  - 2) Pembangunan pertanian berbasis kawasan dan teknologi; intensifikasi usaha tani; penggunaan benih bermutu dan bersertifikat; pengawasan penyaluran pupuk bersubsidi; pemanfaatan teknologi mekanisasi pertanian; pencegahan, pengendalian, dan penanganan pasca panen serta promosi pemasaran;
  - 3) Pengembangan infrastruktur pertanian;
  - 4) Pemantauan Organisme Pengganggu Tanaman (OPT);
  - 5) Peningkatan kompetensi sumberdaya manusia pertanian, revitalisasi penyuluhan pertanian dan penguatan kelompok tani,
  - 6) Peningkatan dan pengembangan Lumbung Pangan;
  - 7) Pemberdayaan usaha nelayan tangkap dan pembudidaya ikan skala kecil; peningkatan fasilitasi usaha; pengembangan produk olahan ikan; dan meningkatkan konsumsi ikan dikalangan masyarakat
  - 8) Penyediaan dan pendistribusian benih unggul; restocking di perairan umum; penguatan teknologi pemasaran produksi perikanan
- d. **Klaten Laris**, program atau ajakan untuk membeli dan mencintai produk asli Kabupaten Klaten diharapkan adanya peningkatan pendapatan masyarakat.

Klaten Laris dengan fokus sebagai berikut:

- 1) Penguatan sentra industri dan 11 klaster industri;
- 2) Fasilitasi pemberdayaan IKM, mengintensifkan pembinaan teknologi produksi, perijinan usaha dan
- 3) Fasilitasi akses pemasaran produk melalui e-commerce
- 4) Fasilitasi sertifikasi pekerja industri, serta pengembangan pola kemitraan industri kecil dengan industri menengah dan besar;



- 5) Membranding produk unggulan dan penguatan gerakan “Aku Cinta Produk Klaten” dan pengembangan basis data koperasi dan UKM
- 6) Pemberdayaan Klaster UKM berbasis teknologi informasi;
- 7) Fasilitasi akses permodalan dengan program subsidi bunga; dan serta peningkatan daya saing UKM dan koperasi.

## 2. Pengentasan kemiskinan dan perluasan kesempatan kerja;

Prioritas ini sebagai percepatan pengentasan kemiskinan dan peningkatan kesempatan kerja, prioritas difokuskan pada penyediaan akses kebutuhan dasar untuk penduduk miskin. Penanggulangan kemiskinan secara sinergis dan sistematis harus dilakukan agar seluruh warga negara mampu menikmati kehidupan yang bermartabat. Dalam meningkatkan upaya penanggulangan kemiskinan dapat dilakukan melalui bantuan sosial, penyempurnaan sistem perlindungan sosial, meningkatkan akses kepada pelayanan dasar, dan melakukan pemberdayaan masyarakat.

Persoalan kemiskinan merupakan permasalahan utama yang harus dipecahkan secara sinergis dan sistematis harus dilakukan agar seluruh warganegara mampu menikmati kehidupan yang bermartabat. Berdasarkan data verval BPS menunjukkan kenaikan persentase rumah tangga miskin dan peningkatan rumah tangga miskin serta Isu strategis lain terkait penanggulangan kemiskinan adalah mandatori kebijakan pemerintah pusat untuk mencapai tingkat kemiskinan ekstrem nol (zero) persen pada tahun 2025.

Pada prioritas ini dilakukan juga perluasan lapangan pekerjaan dengan menciptakan kesempatan kerja yang seluas-luasnya yang berdampak pada turunnya angka pengangguran melalui pengembangan ketenagakerjaan, meningkatkan kapasitas tenaga kerja dari sisi soft skill dan hard skill serta memiliki kompetensi yang sesuai dengan potensi pasar kerja, peningkatan kemudahan akses permodalan usaha bagi UMKM melalui program subsidi bunga, Kredit Usaha Rakyat (KUR), dan penciptaan wirausaha baru.

Kebijakan pada prioritas ini difokuskan pada:

- a. **Klaten Tangkis**, Tangkis singkatan dari Tangani Kemiskinan oleh seluruh perangkat daerah, didukung peran serta dunia usaha dan masyarakat. Penanganan kemiskinan dilaksanakan melalui program-program yang mengarah pada peningkatan akses pekerjaan yang layak, peningkatan pendapatan, dan pengurangan beban pengeluaran, dan perlindungan sosial penduduk miskin.

Klaten Tangkis dengan fokus sebagai berikut:

1. Peningkatan rehabilitasi sosial dalam rangka pemenuhan kebutuhan dasar;



2. Penyempurnaan sistem perlindungan sosial termasuk didalamnya optimalisasi, verifikasi dan validasi Data Terpadu Kesejahteraan Sosial (DTKS);
  3. Penguatan terhadap fungsi rumah singgah;
  4. Pemberdayaan potensi dan sumber kesejahteraan sosial;
  5. Pusat layanan Kesejahteraan Anak Integratif (PLKSAI);
  6. Fasilitasi dan Penguatan Partisipasi Dunia Usaha Dalam Pembangunan Klaten “Dunia Usaha mBangun Klaten”;
  7. Pemenuhan hak-hak penyandang disabilitas secara terpadu dan lintas sektor.
  8. Memperkuat peran Tim Penanggulangan Kemiskinan Daerah (TKPK) Kabupaten Klaten serta Tim Percepatan Percepatan Penurunan Stunting (TPPS) Kabupaten Klaten
- b. **Klaten Cetar** merupakan program unggulan yang berorientasi pada masyarakat yang cerdas dan terampil dan bertujuan pada peningkatan kompetensi tenaga kerja Klaten Cetar dengan fokus sebagai berikut:
1. Peningkatan kapasitas tenaga kerja yang menguasai *soft skill* dan *hard skill*;
  2. Peningkatan penempatan tenaga kerja yang sesuai dengan kompetensinya.

### 3. Penguatan Tata Kelola Pemerintahan yang Baik, Profesional, Jujur, Bersih, Transparan, Bertanggungjawab dan Anti Korupsi;

Prioritas ini Terwujudnya kualitas penyelenggaraan pemerintahan dan pelayanan publik yang transparan, akuntabel dan partisipatif dengan meningkatkan efisiensi dan efektivitas dalam penyelenggaraan pemerintahan, meningkatkan akuntabilitas dan transparansi penyelenggaraan pemerintah, meningkatkan profesionalisme dan kompetensi sumberdaya aparatur

Fokus prioritas ini pada:

- 1) Pengembangan sistem pengelolaan keuangan dan aset daerah yang mendukung peningkatan penerimaan daerah;
- 2) Optimalisasi Implementasi *Smart City*
- 3) Peningkatan kapasitas kelembagaan dan aparatur pemerintah yang berorientasi pada prinsip-prinsip *clean government* dan *good governance*;
- 4) Mendukung reformasi birokrasi yang berorientasi pada pelayanan publik yang profesional, transparan dan akuntabel;

Bentuk implementasi kebijakan ini dilakukan program unggulan: Klaten Cerdas dan Klaten Cekatan.

- a. **Klaten Cerdas**, merupakan penjabaran dari terwujudnya Klaten *Smart City* yang memanfaatkan berbagai sumberdaya secara efektif dan efisien untuk menyelesaikan berbagai persoalan Kota yang dapat meningkatkan kualitas



hidup warganya. Klaten *Smart City* mencakup *Smart Governance*, *Smart Economy*, *Smart Society*, *Smart Branding*, *Smart Living* dan *Smart Environment*, salah satu upayanya dalam mendorong Klaten Cerdas dengan mengupayakan internet masuk desa.

Klaten Cerdas dengan fokus sebagai berikut:

- 1) Penguatan perangkat daerah terkait sistem perencanaan pembangunan; monitoring dan pengendalian pelaksanaan tugas; perbaikan sistem pengendalian intern pemerintah; pencegahan tindak pidana korupsi; pengawasan pelaksanaan program reformasi birokrasi; penjaminan mutu layanan; penerapan SOP; diklat aparatur; analisis kebijakan dan pemecahan masalah tugas; manajemen sumberdaya peralatan dan perlengkapan kerja yang terukur; manajemen resiko pelaksanaan tugas aparatur; pengukuran kinerja daerah; pengembangan inovasi layanan, dan budaya organisasi.
- 2) Penguatan dan perbaikan regulasi pajak dan retribusi daerah;
- 3) Peningkatan pengelola PAD berbasis teknologi informasi dalam penarikan pajak dan retribusi daerah;
- 4) Kemudahan penertiban ijin usaha.
- 5) Pengamanan dan perbaikan administrasi tata kelola Barang Milik Daerah.
- 6) Penerapan Sistem Pengendalian Intern Pemerintah dan pengembangan zona integritas,
- 7) Perbaikan mekanisme dan harmonisasi dalam perumusan kebijakan,

b. **Klaten Cekatan**

Cekatan perwujudan dari tata kelola pemerintahan yang Cepat, Kreatif, Akuntabel dan Transparan, merupakan program unggulan untuk mewujudkan pelayanan publik yang cepat sesuai standar, kreatif (inovatif), transparan dan akuntabel sesuai dengan prinsip *good governance*,

Klaten Cerdas dengan fokus sebagai berikut:

- 1) Peningkatan kualitas penelitian dan pengembangan;
- 2) Pengembangan jaringan, sarana prasarana, dan aplikasi teknologi penunjang *smart city* serta SPBE;
- 3) Penguatan implementasi Satu Data Klaten;;
- 4) Penguatan Reformasi Birokrasi guna mendukung Optimalisasi penyelenggaraan pelayanan publik di perangkat daerah;
- 5) Peningkatan forum *Corporate Social Responsibility* (CSR).
- 6) Penambahan dan meningkatkan kualitas SDM.

#### 4. Penguatan Keunggulan dan Daya Saing Sumberdaya Manusia

Dalam hal pengembangan sumber daya manusia menuju pada SDM yang berdaya saing berfokus pada pemenuhan Standar Pelayanan Minimal (SPM) bidang



pendidikan melalui pencegahan dan penanganan Anak Tidak Sekolah/Anak Putus Sekolah, serta wajib belajar 9 tahun, peningkatan mutu pendidikan, peningkatan budaya membaca, meningkatkan akses pendidikan dan sarana prasarana pendidikan serta meningkatkan kerjasama dengan perguruan tinggi dalam mengembangkan inovasi daerah.

Peningkatan kualitas kesehatan melalui penekanan pada angka kematian ibu, bayi, dan balita, pengendalian penyakit menular dan tidak menular, peningkatan sarana dan prasarana kesehatan, penguatan manajemen dan layanan kesehatan, pemenuhan dan pemerataan tenaga kesehatan, peningkatan kompetensi tenaga kesehatan, peningkatan perlindungan kesehatan khususnya bagi masyarakat dengan tingkat kesejahteraan terendah.

Prioritas ini tidak lain halnya untuk mewujudkan generasi muda yang berprestasi dan berkontribusi dalam pembangunan melalui memasyarakatkan olahraga dan mengolahragakan masyarakat dan meningkatkan partisipasi pemuda dalam pembangunan serta Pengarusutamaan gender juga menjadi hal yang penting untuk memastikan semua lapisan masyarakat bisa terlibat dalam proses pembangunan sehingga diharapkan pembangunan yang dilaksanakan bisa bermanfaat untuk semua. Peningkatan pengarusutamaan gender dapat dilihat dari angka peran perempuan dalam pembangunan daerah.

- a. **Klaten Waras**, Waras berarti memberikan pelayanan kesehatan bagi masyarakat Kabupaten Klaten yang melibatkan lintas program dan lintas sektor dalam rangka peningkatan kesehatan ibu dan anak, pengembangan pelayanan kesehatan, pemberantasan penyakit menular, dan peningkatan lingkungan kesehatan masyarakat, seperti Program Waskita (Klaten Wajib Awasi Bersama Untuk Kesehatan Ibu Bayi dan Balita) dan Program Seruling Bambu (Serbu dan Buru Stunting, Bekali Anak Menjadi Bibit Unggul), dan lain-lain.

Klaten Waras dengan fokus sebagai berikut:

- 1) Peningkatan pelayanan kesehatan ibu, bayi dan balita;
- 2) Optimalisasi penanganan penyakit, edukasi terkait permasalahan kesehatan;
- 3) Peningkatan kualitas Sumber Daya Manusia dan sarana dan prasarana kesehatan;
- 4) Peningkatan pengelolaan data dan sistem informasi kesehatan,
- 5) Penyediaan pangan yang merata diseluruh wilayah,
- 6) Penyediaan cadangan pangan pemerintah daerah berbasis sumber daya lokal.
- 7) Penyediaan sarana dan prasarana olahraga; meningkatkan pembinaan olahraga;



- 8) Meningkatkan kapasitas dan sertifikasi pelatih olahraga;
  - 9) Peningkatan penggunaan metode kontrasepsi jangka panjang dan pengembangan Kampung KB untuk meningkatkan Partisipasi Kelompok Kegiatan (BKB, BKR, BKL, UPPKS, PIK-R).
  - 10) Peningkatan pemberdayaan perempuan, responsif gender dan anak, serta penguatan sistem perlindungan perempuan dan anak berbasis keluarga.
  - 11) Peningkatan koordinasi lintas sektoral untuk penanganan Penyakit Menular AIDS, TB dan Malaria (ATM).
  - 12) Peningkatan akses layanan kesehatan di daerah dalam rangka mendukung kebijakan transformasi pelayanan kesehatan.
- b. **Klaten Tuntas**, Tuntas singkatan dari turunkan anak tidak sekolah. Penanganan anak tidak sekolah merupakan wujud pemenuhan Standar Pelayanan Minimal (SPM) Bidang Pendidikan, yaitu bahwa semua warga negara berhak mendapatkan pendidikan.

Klaten Tuntas dengan fokus sebagai berikut:

- 1) Penyediaan Sarana dan prasarana PAUD;
  - 2) Pemberian insentif berupa beasiswa kepada masyarakat yang kurang mampu;
  - 3) Meningkatkan fasilitas pendidikan kesetaraan;
  - 4) Pembangunan taman budaya dan museum daerah;
  - 5) Perlindungan, pengembangan dan pemanfaatan 10 objek pemajuan kebudayaan dan cagar budaya.
- a. **Klaten Toleran**, peningkatan semangat “Gotong Royong” masyarakat dalam proses pembangunan, peningkatan nilai-nilai keagamaan, pengembangan kebudayaan,

Klaten Toleran dengan fokus sebagai berikut:

- 1) Peningkatan sinergitas pencegahan dan pengendalian konflik sosial; penguatan sistem peringatan dini di lingkungan masyarakat
- 2) Pembinaan revolusi mental berlandaskan ideologi Pancasila
- 3) Pengkoordinasian penyusunan Perkada sebagai tindak lanjut Perda yang mengandung sanksi; optimalisasi pelaksanaan patroli; meningkatkan kuantitas anggota Satpol PP, dan Pemberdayaan petugas linmas;
- 4) Meningkatkan kuantitas dan kompetensi anggota Damkar;
- 5) Meningkatkan sarana prasarana pemadam kebakaran.

## 5. Pemanfaatan infrastruktur yang berkualitas dan pelestarian lingkungan hidup;

Prioritas ini ditetapkan sebagai upaya percepatan terpenuhinya pelayanan infrastruktur wilayah dan peningkatan aksesibilitas pada pusat-pusat kegiatan dan kawasan strategis, meningkatkan infrastruktur pelayanan dasar yang meliputi: perumahan-permukiman, pelayanan air minum dan sanitasi layak,



Prioritas ini fokus pada Pembangunan jalan menuju pusat perekonomian dan akses pelayanan dasar, Pembangunan sarana jaringan irigasi di daerah lumbung pangan, Pembangunan kawasan dalam pengembangan antar wilayah, Pembangunan dan Penataan Kawasan Perdesaan dan Perkotaan, Peningkatan Kualitas dan Kuantitas Sarana Perhubungan, Peningkatan Akses Antar Daerah dan Wilayah serta meningkatkan pelayanan irigasi, meningkatkan prasarana dan sarana gedung kantor, mewujudkan identitas perkotaan, meningkatkan pelayanan angkutan dan sarpras perhubungan, pengembangan kegeologian dan energi, meningkatkan pelayanan komunikasi dan informasi wilayah, serta meningkatkan pelayanan pertanahan.

Sedangkan prioritas pelestarian lingkungan hidup meliputi:

- 1) Meningkatnya pengendalian pencemaran dan pemulihan kerusakan lingkungan melalui pengembangan pengelolaan pengendalian dampak lingkungan akibat kegiatan pembangunan dan peningkatan kesadaran masyarakat dalam pengelolaan lingkungan;
- 2) Tewujudnya pengelolaan sumberdaya alam yang berkelanjutan dengan merencanakan, memanfaatkan dan mengendalikan tata ruang yang mengacu pada daya dukung dan daya tampung wilayah;
- 3) Meningkatnya akses informasi, kerjasama dan pemberdayaan masyarakat dalam pengelolaan lingkungan hidup;
- 4) Meningkatnya kualitas dan kuantitas pengelolaan sampah dan limbah;
- 5) Meningkatnya mitigasi bencana dan peningkatan kapasitas relawan kebencanaan;

Bentuk implementasi kebijakan ini dilakukan program unggulan: Program Klaten Tangguh dan Klaten Lestari.

- a. **Klaten Tangguh**, Tangguh berarti masyarakat Kabupaten Klaten mampu beradaptasi dan menghadapi ancaman bencana, serta mampu memulihkan diri dari dampak bencana yang dialami.

Klaten Tangguh dengan fokus sebagai berikut:

- 1) Penataan sistem dasar penanggulangan bencana serta peningkatan kualitas jalur evakuasi bencana, dan pelayanan informasi kebencanaan;
- 2) Pelayanan pencegahan dan kesiapsiagaan bencana; pelayanan penyelamatan dan evakuasi korban bencana; penanganan pasca bencana; peningkatan kerjasama dan pembinaan relawan.

- b. **Klaten Lestari**, Lestari berarti mewujudkan lingkungan hidup yang berkualitas secara berkelanjutan dan memiliki sistem pengelolaan sampah yang terpadu didukung peran serta masyarakat, serta penyediaan pembangunan Ruang Terbuka Hijau (RTH) sampai ke tingkat Desa/Kelurahan.

Klaten Lestari dengan fokus sebagai berikut:



- 1) Peningkatan ketaatan pelaku usaha terhadap ketentuan dokumen lingkungan dan pemantauan kualitas air, tanah dan udara secara berkala.
  - 2) Pembangunan taman; pengelolaan hutan kota, taman kota dan ruang publik lainnya.
  - 3) Peningkatan kesadaran dan peran serta masyarakat dalam mengelola sampah; optimalisasi kinerja TPA; pengurangan sampah dengan TPS 3R dan Bank Sampah; serta pengawasan dan pengendalian terhadap limbah dan bahan bercun berbahaya (B3)
  - 4) Pemenuhan sarana dan prasarana persampahan hingga tingkat desa.
- c. **Klaten Mantap**, Mantap berarti Kabupaten Klaten dengan kualitas infrastruktur (jalan, drainase perkotaan, irigasi, dan bangunan gedung), kualitas perumahan dan kawasan permukiman, serta konektivitas wilayah dalam kondisi mantap.

Klaten Mantap dengan fokus sebagai berikut:

- 1) Peningkatan pembangunan dan rehabilitasi jalan, jembatan serta sistem drainase termasuk dukungan dalam pengendalian banjir khususnya Sungai Dengkeng, Sungai Bengawan Solo
- 2) Peningkatan/pembangunan/rehabilitasi/revitalisasi sarana dan prasarana sumberdaya air secara merata;
- 3) Peningkatan Pembangunan gedung pemerintah daerah
- 4) Pengembangan dan peningkatan layanan Sistem Penyediaan Air Minum (SPAM) perpipaan dan non perpipaan.
- 5) Penerapan Sanitasi Total Berbasis Masyarakat (STBM)
- 6) Peningkatan kebutuhan sanitasi, dan peningkatan penyediaan akses sanitasi.
- 7) Pencegahan tumbuh dan berkembangnya permukiman kumuh dan peningkatan kualitas kawasan permukiman kumuh
- 8) Penyusunan rencana tata ruang.
- 9) Pengendalian perijinan pemanfaatan ruang sesuai dengan rencana struktur ruang dan pola ruang serta rencana detail tata ruang.
- 10) Peningkatan perencanaan jaringan lalu lintas angkutan jalan; perencanaan dan penataan jaringan trayek;
- 11) Pengelolaan terminal tipe C;
- 12) Penyediaan fasilitas perlengkapan dan keselamatan jalan;
- 13) Penyediaan angkutan orang dan barang;

Perumusan prioritas tersebut diharapkan mampu mendukung pencapaian tujuan dan sasaran pembangunan daerah tahun 2025, dan juga menjawab isu strategis permasalahan daerah, serta proyeksi dan target pencapaian indikator sasaran makro pembangunan daerah Kabupaten Klaten Tahun 2024 dan 2025 sebagaimana tabel di bawah.



**Tabel 4.2.**  
**Sasaran Makro Daerah Kabupaten Klaten Tahun 2025**

No	Sasaran Makro	Proyeksi Tahun 2024	Target Tahun 2025
1.	Pertumbuhan Ekonomi	6,00-6,50%	5,70 – 6,00%
2.	Tingkat Kemiskinan	11,09%	10,61 - 11,24%
3.	Laju Inflasi	(2,5±1)%	(2,5±1)%
4.	IPM	77,30	77,90 - 78,80
5.	TPT	4,00%	4,00 – 3,68%
6.	PDRB Per Kapita	38,78 juta	43,40 juta
7.	IPG	97,14 Indeks	96,10 Indeks

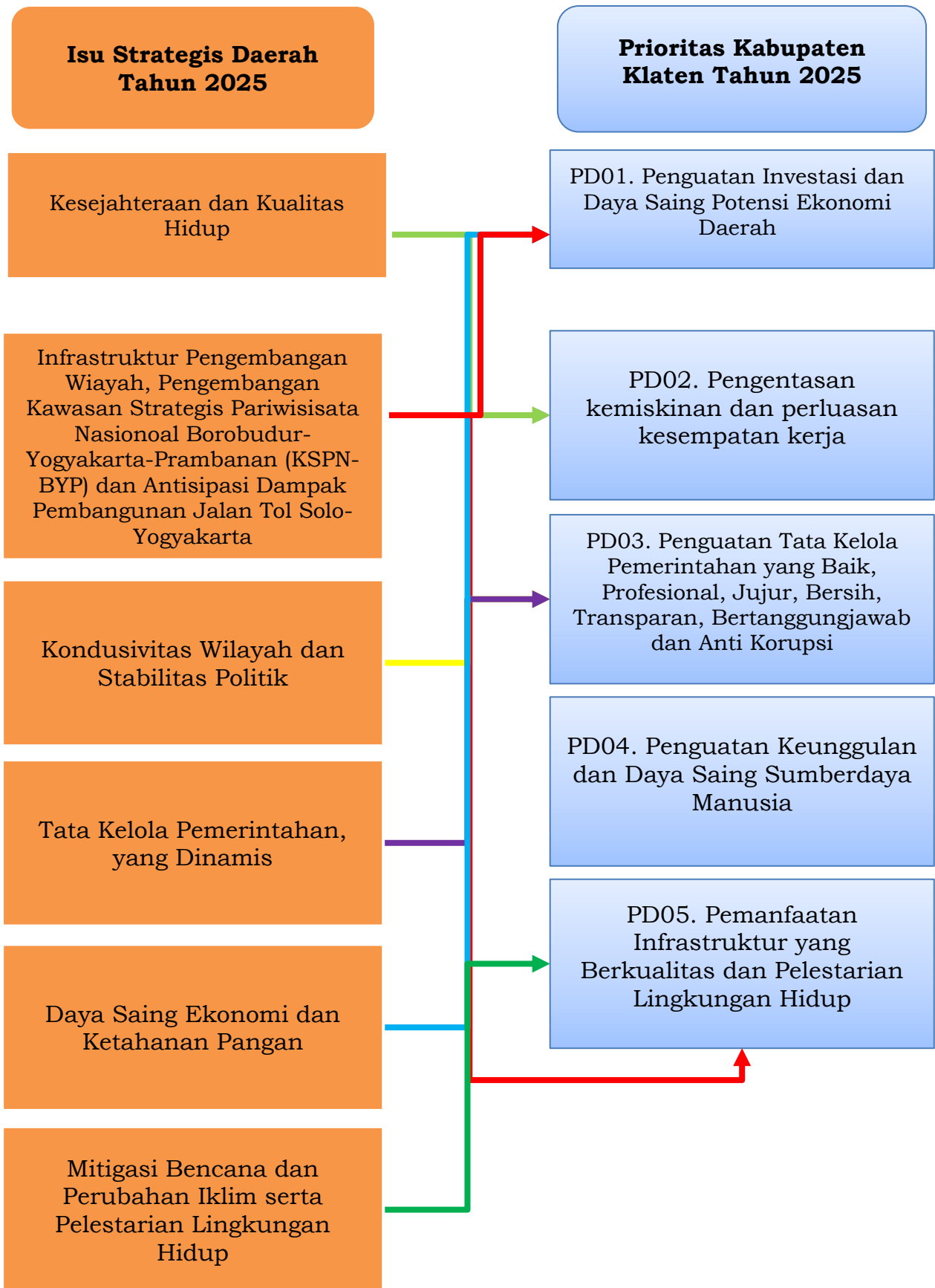

Sumber: Hasil Analisis, 2024

**Gambar 4.1 Konsistensi Antara Prioritas Dearah Dengan Isu Strategis RKPD Kabupaten Klaten Tahun 2025**

Prioritas dan fokus pembangunan Daerah Kabupaten Klaten Tahun 2025 dilakukan sebagai upaya untuk memberikan dukungan terhadap Pembangunan Provinsi Jawa Tengah dan pembangunan Nasional Tahun 2025.

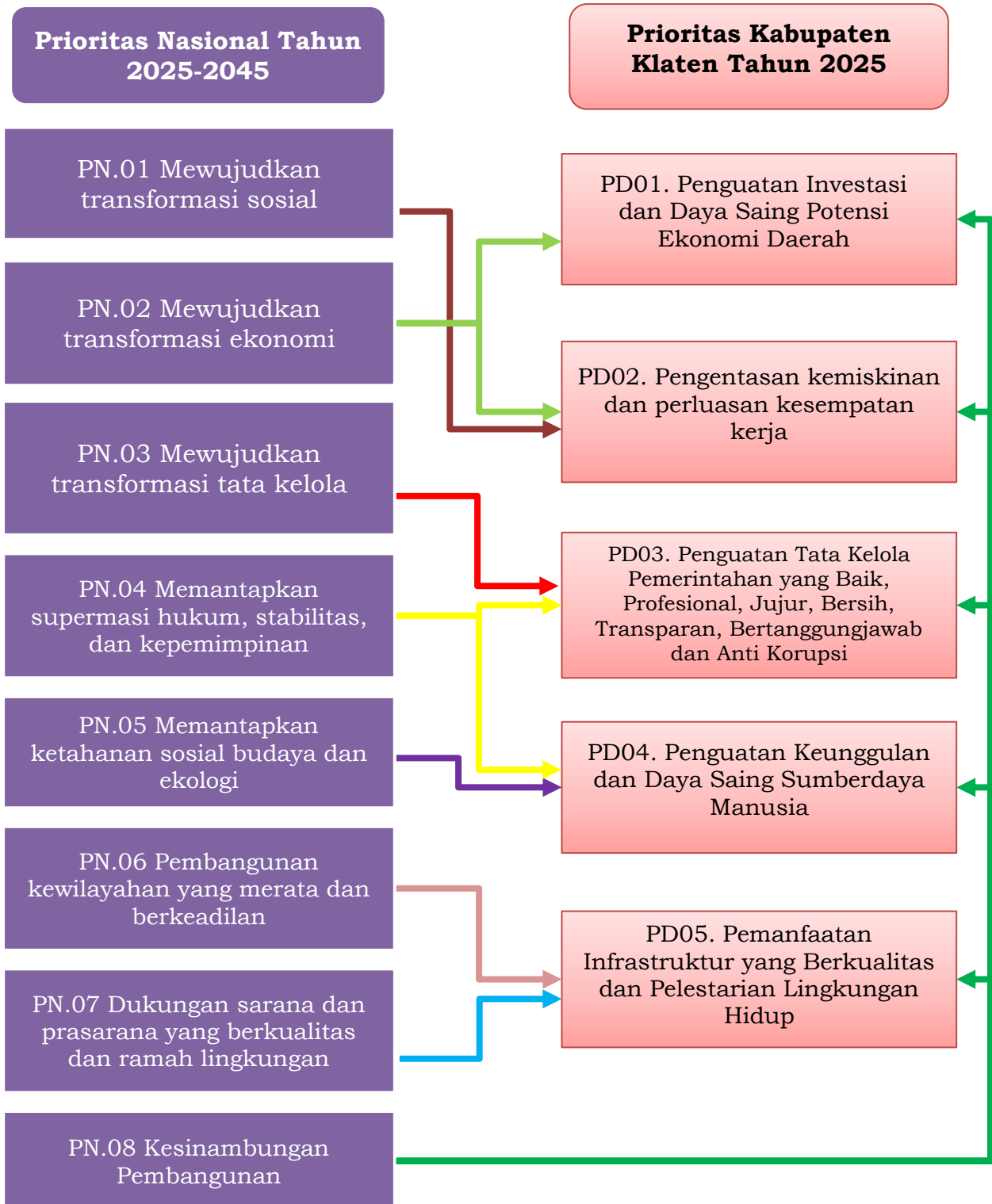

Sumber: Hasil Analisis, 2024

**Gambar 4.2 Konsistensi Antara Prioritas Dearah Dengan Arah Kebijakan Nasional 2025-2045**

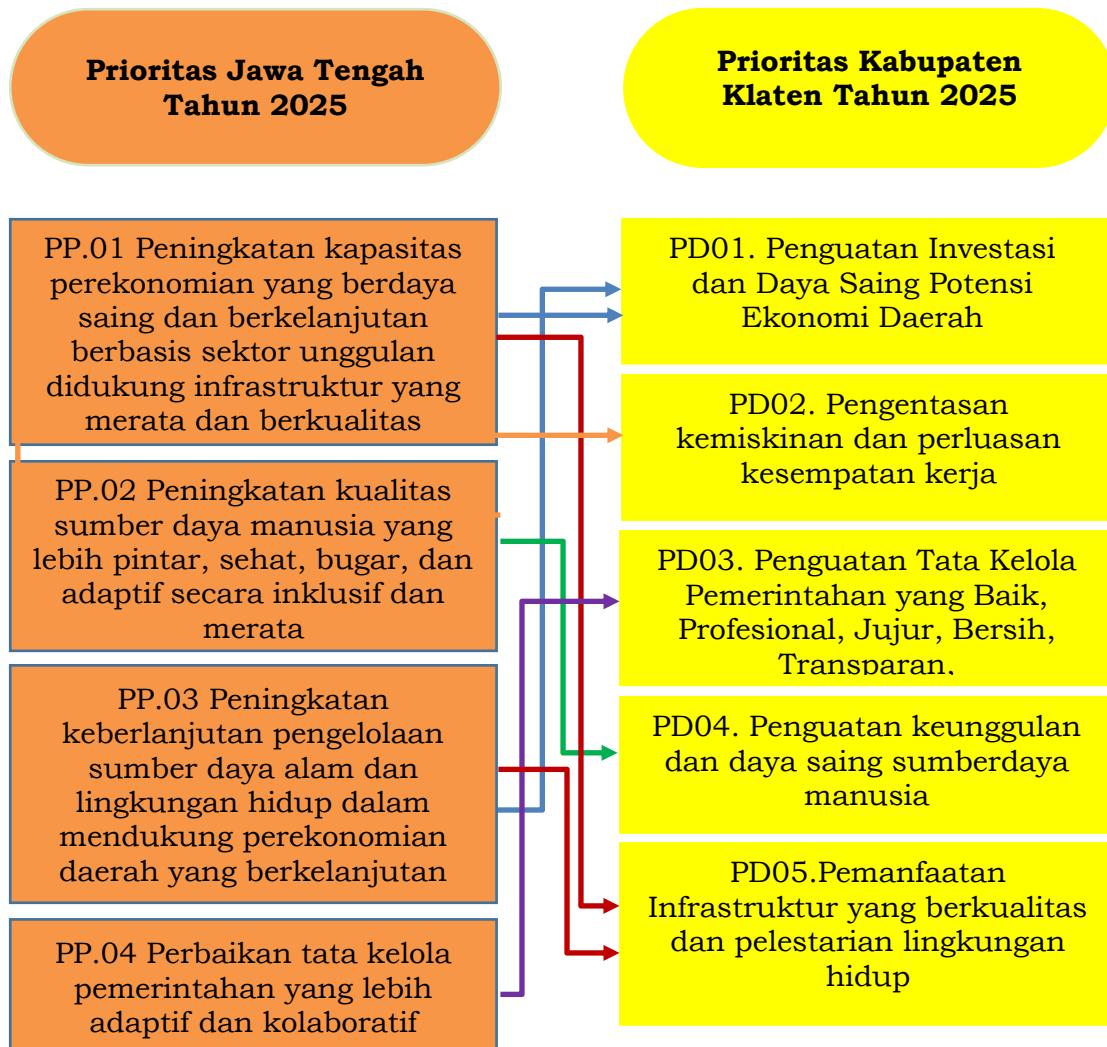

Sumber: Hasil Analisis, 2024

**Gambar 4.3 Keterkaitan Prioritas Kabupaten Klaten dengan Prioritas Provinsi Jawa Tengah Tahun 2025**

Sinkronisasi prioritas pembangunan Tahun 2025 antara Kabupaten Klaten terhadap Provinsi Jawa Tengah dan Nasional sudah menunjukkan adanya konsistensi prioritas pembangunan tahunan yang ditetapkan dalam menyelesaikan isu-isu strategis yang ada.

#### 4.3. Telaah Pokok-Pokok Pikiran DPRD Untuk RKPD Tahun 2025

Salah satu tahapan dalam proses penyusunan dokumen Rencana Kerja Pemerintah Daerah adalah Penelaahan pokok-pokok Pikiran DPRD, hal ini disebutkan pada beberapa Pasal yaitu Pasal 78, Pasal 153, Pasal 178 dan Pasal 348 Peraturan Menteri Dalam Negeri Nomor 86 Tahun 2017. Pokok-Pokok Pikiran DPRD merupakan dokumen strategis untuk menjadi dasar dan pedoman serta arahan rencana pembangunan daerah yang berasal dari berbagai masukan, risalah rapat dengar pendapat dan rapat hasil penyerapan aspirasi melalui reses khususnya konstituen dari masing-masing partai politik untuk menjadi acuan dalam penyusunan rencana kerja tahunan pemerintah daerah yang memuat pandangan dan pertimbangan DPRD



mengenai arah prioritas pembangunan serta rumusan usulan program/kegiatan prioritas pembangunan daerah.

Dalam rangka penyusunan Rencana Kerja Pemerintah Daerah Kabupaten Klaten Tahun 2025, DPRD Kabupaten Klaten telah menyerahkan pokok-pokok pikiran DPRD Kabupaten Klaten yang mencakup kebijakan anggaran tahun 2025 dan usulan kegiatan yang didasarkan pada gambaran umum kondisi daerah dan analisis isu-isu strategis serta program prioritas yang dijabarkan sebagai berikut.

#### **4.3.1. Kebijakan Anggaran Tahun 2025**

Dalam dokumen pokok-pokok pikiran DPRD menyebutkan bahwa, kebijakan anggaran tidak terlepas dari kondisi kemampuan keuangan daerah yang dapat dilihat dalam postur Anggaran Pendapatan dan Belanja Daerah (APBD) tahun-tahun sebelumnya yang akan dipergunakan untuk membiayai program dan kegiatan dalam rangka penyelenggaraan pemerintahan dan pelaksanaan pembangunan daerah. Perkiraan kemampuan keuangan daerah secara lengkap sudah tergambarkan dalam dokumen rencana pembangunan jangka menengah daerah, namun perlu dilakukan penyelerasan kembali dengan mendasari dinamika keuangan daerah kondisi tahun pelaksanaan. Asumsi keuangan daerah yang dimuat dalam dokumen jangka menengah daerah secara tren mengalami rata-rata pertumbuhan yang positif.

##### **a. Pendapatan Daerah**

Terkait dengan pendapatan daerah, dalam pokok-pokok pikiran DPRD menyatakan bahwa asumsi pendapatan daerah Tahun 2025 dalam RPJMD Kabupaten Klaten Tahun 2021-2026 direncanakan sebesar Rp.2.599.068.166.200,- atau mengalami tren kenaikan dari asumsi pada tahun 2024 sebesar Rp.2.567.152.606.200,- dan asumsi pada tahun 2023 sebesar Rp. 2.536.777.602.200,-. Sejalan dengan dinamika kondisi keuangan daerah yang ditetapkan dalam APBD Tahun Anggaran 2024.

Terjadi kondisi fluktuatif antara asumsi yang ditetapkan dalam dokumen jangka menengah, tahunan dan perkiraan realisasi. Pada pos-pos pendapatan yang mengalami perubahan yang signifikan dikarenakan terjadi perubahan ketentuan peraturan pengelolaan keuangan daerah. Asumsi tahun 2025, diharapkan pos pendapatan daerah masih terjaga dengan baik sejalan dengan dinamika yang terjadi. Upaya-upaya yang diharapkan dalam peningkatan pendapatan daerah khususnya pada pos Pendapatan Asli Daerah (PAD) perlu dilaksanakan demi terciptanya kemandirian keuangan daerah.

Langkah-langkah strategis dengan optimalisasi sumber-sumber pendapatan daerah, melalui peningkatan koordinasi dan intensifikasi serta ekstensifikasi pendapatan asli daerah dengan jalan :



1. Meningkatkan kualitas dan inovasi pelayanan masyarakat/wajib pajak melalui penerapan online system dalam penerimaan pajak (ebilling, eticketing, tapping, banking system);
2. Melakukan identifikasi sumber-sumber pendapatan baru baik pajak dan restribusi daerah maupun sumber pendapatan lainnya ataupun melalui studi pendapatan asli daerah serta peningkatan kapasitas kelembagaan pengelolaan PAD dan pemutakhiran obyek pajak;
3. Melakukan inventarisasi, optimalisasi, revitalisasi, inovasi pengelolaan aset-aset daerah dan
4. Optimalisasi kinerja badan usaha milik daerah (BUMD);
5. Peninjauan kembali dan perumusan kebijakan terhadap tarif dasar pengenaan pajak/restribusi mendasari peraturan daerah yang sudah tidak relevan dan faktual sesuai kondisi saat ini;
6. Meningkatkan iklim investasi daerah yang kondusif dan penerbitan izin usaha;
7. Mendorong peningkatan retribusi dengan pembangunan spot-spot pariwisata baru, dan pembangunan kawasan ekonomi dan perumahan terkait teribusi bangunan gedung;

**b. Belanja Daerah**

Belanja daerah disusun dengan berpedoman pada prinsip-prinsip penganggaran dengan pendekatan anggaran berbasis *money follow function* dan juga *money follow program priority* sesuai dengan tugas fungsi kewenangan penyelenggaraan pemerintahan dan permasalahan isu strategis pembangunan daerah, disusun secara efektif, efisien, akuntabel dan transparan yang berorientasi pada pencapaian tujuan pembangunan daerah.

Pengelolaan belanja daerah mendasari pada asumsi dasar ekonomi makro dan proyeksi kerangka keuangan daerah yang diformulasikan secara tepat. Melihat dinamika pelaksanaan APBD tahun-tahun sebelumnya, pada RKPD tahun 2024 perlu dilakukan penyesuaian dalam perumusan belanja daerah karena terjadi kondisi Sisa Lebih Perhitungan Tahun Anggaran Sebelumnya (SiLPA) masih dalam kategori tinggi. Besarnya SiLPA ini merupakan cerminan kondisi APBD yang kurang baik dari sisi perencanaan dan kinerja pelaksanaannya. Untuk itu perlu dilakukan penekanan dan pengawasan pelaksanaan belanja-belanja daerah yang telah ditetapkan.

Belanja daerah untuk RKPD tahun 2025, diharapkan dapat lebih difokuskan dalam rangka mencapai tujuan pembangunan daerah sesuai dengan rencana pembangunan jangka menengah daerah, diarahkan pada :

1. Pemenuhan belanja daerah yang bersifat wajib dan mengikat yang berpedoman pada ketentuan peraturan perundang-undangan dalam rangka menjamin pelayanan dasar kepada masyarakat;



2. Pemenuhan belanja daerah dalam rangka pencapaian target sasaran makro tahunan yang ditetapkan;
3. Pemenuhan belanja program prioritas daerah yang terkait dengan bidang penyelenggaraan pemerintahan daerah yang wajib dilaksanakan, dengan rumusan sub prioritas program antara lain :
  - a) Percepatan penurunan tingkat kemiskinan dan pengangguran daerah serta penanganan stunting;
  - b) Percepatan pemerataan kualitas infrastruktur daerah dan peningkatan sarana prasarana utilitas umum;
  - c) Penguatan kapasitas dan kualitas tata kelola pemerintahan daerah termasuk pemerintahan desa;
  - d) Peningkatan kualitas dan pemenuhan kuantitas sarana prasarana pelayanan dasar/publik yang menjadi kebutuhan masyarakat di sektor pendidikan, kesehatan dan administrasi umum;
  - e) Penguatan sektor-sektor yang mampu membangkitkan perekonomian daerah yang didukung dari perekonomian tingkat desa melalui optimalisasi pengelolaan potensi daerah di sektor pertanian, perikanan, pariwisata, perindustrian, UMKM, perdagangan dan kebudayaan;

Postur belanja daerah tahun 2025, diharapkan lebih memprioritaskan belanja prioritas program dengan rumusan meningkatkan belanja modal yang dapat menggambarkan keberpihakan langsung kepada masyarakat. Selain itu, penyediaan belanja tidak terduga diharapkan masih terus terjaga mempertimbangkanantisipasi dampak terjadinya bencana daerah khususnya Gunung Merapi, banjir dan kekeringan.

Prospek perekonomian daerah Kabupaten Klaten pada tahun 2025 tetap akan dipengaruhi perekonomian nasional dan daerah Provinsi Jawa Tengah. Pertumbuhan ekonomi Kabupaten Klaten pada Tahun 2025 menghadapi tekanan beberapa faktor seperti menurunnya daya beli masyarakat, melemahnya kinerja UMKM dan industri sebagai dampak dari tingginya tingkat inflasi. Dimana hasil prediksi dari Bank Indonesia proyeksi PDRB kabupaten/kota di Jawa Tengah akan tumbuh di atas 5%. Namun proyeksi ini masih sangat dinamis karena tergantung seberapa masif tingginya tingkat inflasi seberapa efektif upaya pemerintah dalam pengambilan kebijakan dalam penanganan pengendalian inflasi daerah. Resiko yang dihadapi dalam upaya peningkatan percepatan pertumbuhan ekonomi pada tahun 2025 adalah isu global penurunan energy, peningkatan tarif dasar listrik sebagai sumber pokok produksi berbagai barang dan jasa yang akan memicu terjadinya peningkatan inflasi tinggi kearah terjadinya resesi.

Prioritas pelaksanaan pembangunan daerah pada tahun 2025 dalam rangka menggerakkan kembali perekonomian baik di sektor pertanian, UMKM,



perdagangan, industri, pariwisata, jasa serta kerjasama dengan stakeholder terkait melalui pengembangan ekonomi berbasis potensi lokal, pengembangan UMKM dan IKM dalam rangka meningkatkan SDM, optimalisasi produk unggulan daerah melalui pendekatan pola klaster, meningkatkan kreatifitas dan inovasi produk, peningkatan promosi investasi dan pariwisata, pengembangan dan pembangunan amenities dan atraksi pariwisata, program padat karya dalam rangka pembangunan proyek infrastruktur daerah sebagai salah satu upaya penyediaan lapangan kerja kepada masyarakat.

### c. **Pembiayaan Daerah**

Pembiayaan daerah merupakan struktur yang berfungsi untuk menutup defisit anggaran atau sebagai cadangan yang dimanfaatkan sebagai surplus cadangan yang terdiri dari penerimaan dan pengeluaran pembiayaan daerah. Pembiayaan daerah bukan merupakan struktur anggaran yang utama diharapkan untuk mendanai program kegiatan prioritas pembangunan daerah, namun pembiayaan daerah sebagai alternatif opsi pilihan terakhir apabila sumber-sumber pendapatan daerah tidak mampu menutup defisit anggaran.

Kebijakan pembiayaan daerah perlu ditempuh melalui kebijakan pemanfaatan Sisa Lebih Perhitungan Anggaran Tahun Sebelumnya (SiLPA) dan pemanfaatan penerimaan kembali. Strategi pembiayaan daerah pada RKPD tahun 2024, diharapkan mampu menekan penerimaan pembiayaan dari pos SiLPA serta diarahkan pada pelaksanaan program kegiatan menggunakan produk barang dan jasa lokal yang secara langsung memberikan dampak penguatan kondisi perekonomian daerah.

Sedangkan untuk pengeluaran pembiayaan pada pos penyertaan modal diupayakan dapat memperkuat kinerja perusahaan daerah dengan prinsip kehati-hatian (*prudential*) yang pengelolaannya mendasarkan Peraturan Daerah tentang penyertaan modal.

#### **4.3.2. Usulan Kegiatan**

Mendasari dari gambaran umum kondisi daerah dan analisis isu-isu strategis dan permasalahan daerah, tahun 2025 diharapkan dapat lebih fokus pada tahapan pemantapan pencapaian tujuan pembangunan jangka menengah daerah. Prioritas pembangunan tahun 2025 dalam Pokok-Pokok Pikiran DPRD ini diharapkan mampu mendukung pencapaian Visi Kabupaten Klaten yang Maju, Mandiri dan Sejahtera, yang kemudian dirumuskan dalam Tema Pembangunan Tahun 2025 yaitu “**Peningkatan kemandirian daerah didukung penguatan daya saing ekonomi lokal dan tata kelola pemerintahan yang baik**”

Sedangkan dari rumusan tema tersebut, perlu menyusun program prioritas yang kemudian dijabarkan kedalam kegiatan operasional dengan klasifikasi berdasarkan aspek strategis, meliputi :

**1. Aspek Kesejahteraan Sosial**, penekanan pada :

- a. Penurunan Tingkat Kemiskinan, dengan fokus pada pemenuhan kebutuhan dasar masyarakat antara lain :
  1. Perluasan cakupan jaminan dan bantuan sosial bagi masyarakat kurang mampu meliputi jaminan siswa miskin, jaminan kesehatan, pendampingan PKH, subsidi listrik maupun perlindungan sosial lainnya.
  2. Pemenuhan kebutuhan perumahan melalui bantuan rumah layak huni, akses air minum dan sanitasi bagi rumah tangga miskin.
  3. Pemberdayaan masyarakat miskin, melalui keterpaduan antar sektor atau program dan berkelanjutan seperti pemberian ketrampilan, optimalisasi lahan pekarangan, kecukupan pangan dan gizi.
- b. Peningkatan Pertumbuhan Ekonomi Daerah yang berdampak pada peningkatan pendapatan masyarakat melalui kemudahan akses usaha, penguatan sektor-sektor ekonomi perdesaan melalui BUMDes, pengembangan produk unggulan daerah, pemberdayaan IKM/UMKM serta bantuan sarana prasarana produksi dan pemasaran usaha kecil menengah dan koperasi. Termasuk fasilitasi pemberian bantuan modal usaha mikro.
- c. Penekanan Tingkat Pengangguran Terbuka, melalui perluasan lapangan kerja, menumbuhkembangkan wirausaha baru, peningkatan dan penyiapan kapasitas kompetensi tenaga kerja dengan kerjasama dunia usaha serta penyediaan informasi dan bursa kerja, ataupun melalui pemberian bantuan peratan UMKM/fasilitasi bantuan Pra Kerja.
- d. Peningkatan pemerataan kualitas pendidikan, melalui penyelenggaraan pendidikan non formal, peningkatan sarana prasarana pendidikan, pemerataan pendidik, dan peningkatan kesejahteraan pendidik. Termasuk dalam hal ini adalah perlunya penyediaan tenaga pendidik yang sampai saat ini masih banyak kekurangan atau kekosongan serta peningkatan kapasitas sistem pembelajaran yang inovatif.

**2. Aspek Pelayanan Umum**, penekanan pada :

- a. Peningkatan kualitas dan kuantitas layanan kesehatan, melalui pemenuhan kebutuhan sarana prasarana layanan kesehatan, penguatan manajemen dan layanan kesehatan, pemenuhan dan pemerataan tenaga kesehatan, peningkatan kompetensi tenaga kesehatan, peningkatan perlindungan kesehatan khususnya bagi masyarakat dengan tingkat kesejahteraan terendah.
- b. Pemerataan kualitas dan kuantitas infrastruktur daerah baik ditingkat Kabupaten hingga Desa/Kelurahan serta sarana prasarana utilitas umum, melalui pemenuhan ketersediaan infrastruktur yang memadai antara lain jalan, jembatan, jaringan drainase, penyediaan ruang terbuka hijau, pengelolaan persampahan.



Hal-hal lain terkait infrastruktur yang perlu diperhatikan untuk dibangun, dikembangkan dan ditingkatkan, yaitu :

1. Peningkatkan kapasitas pengelolaan persampahan khususnya di Tempat Pembuangan Akhir (TPA), termasuk pengembangan lahan TPA agar pengelolaan dapat lebih optimal.
  2. Peningkatan dan pengembangan pengelolaan sampah sistem 3 R disetiap wilayah Kecamatan
  3. Pembangunan dan penataan *Rest Area* di sekitar *Exit Tol*
  4. Pembangunan *Underpas* atau *fly over* di jalan *By Pass*, khususnya yang melewati perlintasan kereta api di Krapyak, untuk mengurai kemacetan yang setiap hari sering terjadi.
  5. Peningkatan kapasitas akses jalan dan infrastruktur lainnya menuju kawasan wisata serta sentra atau zona industri.
  6. Pembangunan *sport center*, termasuk didalamnya lapangan tenis *indoor*.
- c. Peningkatan kualitas pelayanan publik, seperti layanan perijinan, pencarian KTP, KK, Akte Kelahiran dan Akte Kematian, layanan kesehatan, layanan persampahan dan layanan air bersih.

**3. Aspek Daya Saing Daerah**, dengan penekanan pada :

- a. Peningkatan Iklim Investasi Daerah melalui kemudahan akses perizinan, penciptaan kondusivitas keamanan dan ketertiban daerah, penerapan kebijakan daerah serta regulasi yang mendukung iklim usaha serta penyediaan informasi investasi dan peningkatan promosi investasi;
- b. Pengembangan sektor-sektor perdagangan, pariwisata, Klaster UMKM dan industri yang dapat mendukung pengembangan ekonomi daerah.
- c. Penguatan Ketahanan Pangan Daerah melalui sektor pertanian dan perikanan dengan peningkatan kualitas dan kuantitas hasil produksi, penyediaan infrastuktur jalan usaha tani serta jaringan irigasi, peningkatan inovasi pertanian dengan dukungan alat mesin pertanian yang memadai serta mengembangkan system pertanian berkelanjutan berbasis teknologi dan penguatan kapasitas SDM dan kelembagaan tani guna mendukung terwujudnya kemandirian ataupun kedaulatan pangan;
- d. Pengembangan dan penguatan Produk Unggulan Daerah sebagai *brand image* dan *trademark* Kabupaten Klaten serta memperkuat jargon ***Aku Cinta Produk Klaten***.
- e. Penciptaan dan pengembangan Inovasi yang dapat mengungkit kapasitas pembangunan daerah dan mampu mendorong terciptanya ekonomi berbasis kerakyatan.
- f. Peningkatan kualitas dan kompetensi Sumber Daya Manusia (SDM) daerah yang mampu bersaing dalam era dan tantangan kedepan.



**4. Aspek Pemberdayaan Masyarakat**, dengan penekanan pada :

- a. Peningkatan dan penguatan kearifan lokal, melalui pengembangan sosial budaya masyarakat dan potensi lokal.
- b. Peningkatan dan penguatan kelembagaan masyarakat, melalui pemberian pelatihan ketrampilan, bantuan sosial dan pengembangan usaha-usaha produktif lainnya

Mendasari rumusan tema pembangunan Kabupaten Klaten Tahun 2025 serta jabaran prioritas yang disertai kegiatan operasional tersebut, serta memperhatikan kondisi ekonomi makro nasional, diharapkan pada Tahun 2025 dapat tercapai Sasaran Makro pembangunan Kabupaten Klaten, yaitu :

**Tabel 4.3.**  
**Perbandingan Sasaran Makro pembangunan Kabupaten Klaten**

No	Sasaran Makro Pembangunan Kabupaten Klaten	Satuan	Target 2024	RT
			RKPD	Pokir DPRD
1	Pertumbuhan Ekonomi	%	5,70 – 6,00	4,70 – 5,70
2	Tingkat Kemiskinan	%	10,61 - 11,24	10,49
3	Inflasi	%	2,5±1	2,5±1
4	Tingkat Pengangguran Terbuka (TPT)	%	4,00 – 3,68	4,0
5	Indeks Pembangunan Manusia (IPM)	Nilai	77,90 - 78,80	77,73
6	PDRB per Kapita	Rp.	43,40 juta	43,40 juta
7	Indeks Pembangunan Gender	Angka	96,10	97,33



**Tabel 4.4.**  
**Tabel Penjabaran Program Prioritas dengan Rekomendasi Pokir Tahun 2025**

Prioritas Provinsi	Prioritas Kabupaten	Program	Indikator Program	Target Tahun 2025	Perangkat Daerah
PP01 Peningkatan kapasitas perekonomian yang berdaya saing dan berkelanjutan berbasis sektor unggulan didukung dengan infrastruktur yang merata dan berkualitas	PD01 Penguatan Investasi dan Daya Saing Potensi Ekonomi Daerah	Program Perencanaan dan Pembangunan Industri	Persentase Industri Kecil Menengah (IKM) yang dibina	29,48 %	Dinas Perindustrian dan Tenaga Kerja
		Program Peningkatan Sarana Distribusi Perdagangan	Persentase pasar rakyat/ tradisional terevitalisasi	54%	Dinas Koperasi, Usaha Kecil Menengah dan Perdagangan
			Persentase PKL yang dibina	68.50 %	
			Jumlah pendapatan retribusi pasar	Rp. 6.175.000.000	
		Program Pengembangan UMKM	Persentase usaha mikro yang diberikan fasilitasi/ pendampingan	4.20 %	Dinas Koperasi Usaha Kecil Menengah dan Perdagangan
		Program Pemberdayaan Usaha Menengah, Usaha Kecil, Dan Usaha Mikro (UMKM)	Pertumbuhan usaha mikro	0,16 %	Dinas Koperasi Usaha Kecil Menengah dan Perdagangan
			Persentase UMKM yang melakukan kemitraan	0,38%	
		Program Pengembangan Ekonomi Kreatif Melalui Pemanfaatan dan Perlindungan Hak Kekayaan Intelektual	Jumlah pelaku ekraf yang difasilitasi HKI	25 orang	Dinas Kebudayaan, Kepemudaan dan Olah Raga, dan Pariwisata
		Program Pengembangan Sumber Daya Pariwisata dan Ekonomi Kreatif	Persentase SDM pariwisata yang berkompeten	40 %	Dinas Kebudayaan, Kepemudaan dan Olah Raga, dan Pariwisata
		Program Peningkatan Daya Tarik Destinasi Pariwisata	Persentase daya Tarik wisata, Kawasan strategis pariwisata dan destinasi pariwisata terkelola	78 %	Dinas Kebudayaan, Kepemudaan dan Olah Raga, dan Pariwisata
		Program Pemasaran Pariwisata	Tingkat intensitas promosi pariwisata	73 %	Dinas Kebudayaan, Kepemudaan dan Olah Raga, dan Pariwisata
		Program Penyediaan dan Pengembangan Sarana Pertanian	Produktivitas padi atau bahan pangan utama local lainnya per hektar	68,82 Kw/ Ha	Dinas Ketahanan Pangan dan Pertanian
			Produktivitas cabe	13,29 Kw/ Ha	
Produktivitas tembakau rajang	21,80 Kw/ Ha				
Produktivitas tembakau asepan	28,00 Kw/ Ha				



Prioritas Provinsi	Prioritas Kabupaten	Program	Indikator Program	Target Tahun 2025	Perangkat Daerah
		Program Penyediaan dan Pengembangan Prasarana Pertanian	Persentase Infrastruktur irigasi dalam kondisi baik / fungsional	40 %	Dinas Ketahanan Pangan dan Pertanian
			Persentase ketersediaan Prasarana Penyuluhan Pertanian	58 %	
			Jumlah populasi ternak ruminansia (besar dan kecil)	305.947 ekor	
		Program Pengembangan iklim Penanaman modal	Persentase Peningkatan Pengembangan Iklim Investasi	80%	Dinas Penanaman Modal Pelayanan Terpadu Satu Pintu
		Program Promosi Penanaman Modal	Persentase Potensi Investasi yang Siap Ditawarkan	80%	
PP02 Peningkatan kualitas sumber daya manusia yang lebih pintar, sehat, bugar, berkarakter, dan adaptif secara inklusif dan merata	PD02 Pengentasan kemiskinan dan perluasan kesempatan kerja	Program Perlindungan dan Jaminan Sosial	Proporsi rumah tangga miskin dan rentan yang memperoleh bantuan sosial pemerintah	100 %	Dinas Sosial, Pemberdayaan Perempuan dan Perlindungan Anak, Pengendalian Penduduk dan Keluarga Berencana
		Program Rehabilitasi Sosial	Persentase PMKS yang memperoleh layanan rehabilitasi sosial diluar panti	86,31 %	Dinas Sosial, Pemberdayaan Perempuan dan Perlindungan Anak, Pengendalian Penduduk dan Keluarga Berencana
		Program Pemberdayaan Masyarakat Desa dan Kelurahan	Persentase lembaga masyarakat aktif	95,00 %	Kecamatan
		Program Pelatihan Kerja dan Produktivitas Tenaga Kerja	Persentase tenaga kerja bersertifikat kompetensi	15 %	Dinas Perindustrian dan Tenaga Kerja
		Program Pengembangan Kapasitas Daya Saing Kepemudaan	Tingkat partisipasi pemuda dalam kegiatan ekonomi mandiri	1,67 %	



Prioritas Provinsi	Prioritas Kabupaten	Program	Indikator Program	Target Tahun 2025	Perangkat Daerah		
			Tingkat partisipasi pemuda dalam organisasi kepemudaan dan organisasi sosial kemasyarakatan	4,88 %	Dinas Kebudayaan, Kepemudaan dan Olah Raga, dan Pariwisata		
	PD04 Penguatan keunggulan dan daya saing sumberdaya manusia	Program Pengelolaan Pendidikan	APM SD/MI/Paket A	92,00 %	Dinas Pendidikan		
			APM SMP/MTs/Paket B	75,00 %			
			APK PAUD	89,70 %			
			Persentase Penduduk yang berusia >15 Tahun melek huruf (tidak buta aksara)	99,90 %			
			Persentase Guru yang memenuhi kualifikasi S1/D.IV	89,20 %			
			Persentase SD berakreditasi minimal B	98,60 %			
			Persentase SMP berakreditasi minimal B	87,00 %			
			Persentase PAUD dan PNF berakreditasi minimal B	56,70 %			
			APK SD/MI/Paket A	99,00 %			
			APK SMP/MTs /Paket B	98,70 %			
			APK Pendidikan Kesetaraan Usia 16-18 tahun	11 %			
			Program Pengembangan Kurikulum	Persentase Ketersediaan Kurikulum Muatan Lokal SD		100,00 %	Dinas Pendidikan
				Persentase Ketersediaan Kurikulum Muatan Lokal SMP		100,00 %	
		Persentase Ketersediaan Kurikulum Muatan Lokal PAUD		100,00 %			
		Program Pendidik dan Tenaga Kependidikan	Rasio guru/murid SD/MI	1 : 15 rasio	Dinas Pendidikan		
			Rasio guru/murid SMP/MTs	1 : 17 rasio			
			Rasio guru/murid PAUD	1 : 13 rasio			
		Program Pemenuhan Upaya Kesehatan Perorangan dan Upaya Kesehatan Masyarakat	Persentase Ibu Hamil yang mendapatkan layanan kesehatan ibu hamil	100,00 %	Dinas Kesehatan		



Prioritas Provinsi	Prioritas Kabupaten	Program	Indikator Program	Target Tahun 2025	Perangkat Daerah
			Persentase ibu bersalin mendapatkan pelayanan persalinan	100,00 %	
			Persentase bayi baru lahir mendapatkan pelayanan kesehatan bayi baru lahir	100,00 %	
			Cakupan pelayanan kesehatan balita sesuai standar	100,00 %	
			Persentase anak usia pendidikan dasar yang mendapatkan pelayanan kesehatan sesuai standar	100,00 %	
			Persentase orang usia 15- 59 tahun mendapatkan skrining kesehatan sesuai standar	100,00 %	
			Persentase warga negara usia 60 tahun ke atas mendapatkan skrining kesehatan sesuai standar	100,00 %	
			Persentase penderita hipertensi yang mendapatkan pelayanan kesehatan sesuai standar	100,00 %	
			Persentase penderita DM yang mendapatkan pelayanan kesehatan sesuai standar	100,00 %	
			Persentase ODGJ berat yang mendapatkan pelayanan kesehatan jiwa sesuai standar	100,00 %	
			Persentase orang terduga TBC mendapatkan pelayanan TBC sesuai standar	100,00 %	
			Persentase orang dengan resiko terinfeksi HIV mendapatkan pelayanan deteksi dini HIV sesuai standar	100,00 %	
			Prevalensi stunting (pendek dan sangat pendek) pada anak di bawah lima tahun/balita	13,10 %	



Prioritas Provinsi	Prioritas Kabupaten	Program	Indikator Program	Target Tahun 2025	Perangkat Darah
			Cakupan STBM	100,00 %	
			Cakupan Desa/kelurahan Universal Child Immunization (UCI)	100,00 %	
			Cakupan KLB yang dilakukan penyelidikan epidemiologi < 24 jam	100,00 %	
			Cakupan balita pneumonia yang ditangani	25,00 %	
			Penderita diare yang ditangani	9,00 %	
			Angka Kejadian HIV	0,18 /1000 penduduk yang tidak terinfeksi HIV	
			Insiden Tuberkulosis (ITB) per 100.000 penduduk	50,00 /100.000 penduduk	
			Angka kejadian Malaria	< 1 /100.000	
			Persentase orang yang memerlukan intervensi terhadap penyakit tropis yang terabaikan (Filariasis dan Kusta)	10,00 %	
			Angka Kejadian DBD	20,00 /100.000	
			Persentase Penduduk Memiliki JKN untuk mencapai UHC (Universal Health Coverage)	95,00 %	
			Persentase Puskesmas terakreditasi minimal Madya	100,00 %	
			Persentase RSUD terakreditasi minimal Madya	100,00 %	
			Persentase puskesmas terpenuhi obat dan vaksin	100,00 %	
			Persentase pelayanan lab klinis dan lab air	100,00 %	
			Persentase Sistem Informasi Kesehatan	80,00 %	



Prioritas Provinsi	Prioritas Kabupaten	Program	Indikator Program	Target Tahun 2025	Perangkat Daerah		
		Program Peningkatan Kapasitas Sumber Daya Manusia Kesehatan	Persentase Puskesmas memiliki tenaga kesehatan sesuai standar	100,00 %	Dinas Kesehatan		
			Persentase dokter IGD RSUD yang sudah mengikuti pelatihan kegawatdaruratan sesuai standar	100,00 %			
		Program Pengendalian Penduduk	Persentase ketersediaan data pembangunan berwawasan kependudukan	100 %	Dinas Sosial, Pemberdayaan Perempuan dan Perlindungan Anak, Pengendalian Penduduk dan Keluarga Berencana		
			Persentase ketersediaan kebijakan pembangunan berwawasan kependudukan	100,00 %			
		Program Pembinaan Keluarga Berencana (KB)	Angka pemakaian kontrasepsi/CPR	73 %	Dinas Sosial, Pemberdayaan Perempuan dan Perlindungan Anak, Pengendalian Penduduk dan Keluarga Berencana		
			Cakupan PUS yang ingin ber-KB tidak terpenuhi (unmetneed)	12,54 %			
		Program Pembinaan Perpustakaan	Koleksi buku yang tersedia di perpustakaan daerah	52.162 eksemplar	Dinas Perpustakaan dan Kearsipan		
			Persentase perpustakaan yang dibina	45 %			
		PP04 Perbaikan tata kelola pemerintahan yang adaptif dan kolaboratif	PD03 Penguatan Tata Kelola Pemerintahan yang Baik, Profesional, Jujur, Bersih, Transparan,	Program Kepegawaian Daerah	Persentase Kualifikasi Calon ASN sesuai formasi	90,00 %	Badan Kepegawaian dan Pengembangan Sumber Daya Manusia
					Persentase Kinerja ASN bernilai baik	100,00 %	
Persentase Kasus kepegawaian yang terselesaikan	100,00 %						
Persentase Mutasi Pegawai Sesuai Kebutuhan Perangkat Daerah	10000 %						



Prioritas Provinsi	Prioritas Kabupaten	Program	Indikator Program	Target Tahun 2025	Perangkat Daerah
	Bertanggungjawab dan Anti Korups	Program Pengembangan Sumber Daya Manusia	Persentase ASN yang meningkat Kompetensinya	100,00 %	Badan Kepegawaian dan Pengembangan Sumber Daya Manusia
		Program Peningkatan Peran Partai Politik dan Lembaga Pendidikan Melalui Pendidikan Politik dan Pengembangan Etika Serta Budaya Politik	Persentase pemilih pemula yang mendapatkan pendidikan politik	8,00 %	Badan Kesatuan Bangsa dan Politik
			Persentase parpol yang menyampaikan laporan pertanggungjawaban LPJ bantuan keuangan parpol yang tepat waktu	100,00 %	
		Program Pengelolaan Keuangan Daerah	Persentase OPD menyusun LK tepat waktu (2 bulan setelah TA berakhir)	100 %	Badan Pengelolaan Keuangan, Pendapatan Dan Aset Daerah
			Rencana Kegiatan Anggaran tepat waktu (sesuai Surat Edaran Bupati)	100 %	
			Persentase penyerapan anggaran belanja Pemerintah Daerah	86 %	
		Program Pengelolaan Pendapatan Daerah	Rasio PAD	12,82 %	Badan Pengelolaan Keuangan, Pendapatan Dan Aset Daerah
PP01 Peningkatan kapasitas perekonomian yang berdaya saing dan merata berbasis sector unggulan didukung dengan pengendalian inflasi yang lebih optimal dan infrastruktur yang merata dan berkualitas	PD05 Pemanfaatan infrastruktur yang berkualitas dan pelestarian lingkungan hidup	Program Penyelenggaraan Penataan Ruang	Persentase dokumen Rencana Tata Ruang yang disusun	70,50 %	Dinas Pekerjaan Umum dan Penataan Ruang
			Persentase pelayanan ketataruangan	100,00 %	
			Persentase pengendalian pemanfaatan ruang	100,00 %	
		Program Penataan Bangunan Gedung	Persentase gedung perkantoran dan gedung non perkantoran yang dibangun	92,86 %	Dinas Pekerjaan Umum dan Penataan Ruang
			Persentase bangunan gedung pemerintah yang laik fungsi	41,67 %	
		Program Penataan Bangunan dan Lingkungannya	Persentase dokumen RTBL yang tersusun	20,00 %	Dinas Pekerjaan Umum dan Penataan Ruang
			Persentase kawasan/lingkungan yang ditingkatkan sesuai dengan Rencana Tata Bangunan dan Lingkungannya	40,00 %	
		Program Penyelenggaraan Jalan	Prosentase panjang jalankabupaten dalam kondisi mantap	91,80 %	Dinas Pekerjaan Umum dan Penataan Ruang



Prioritas Provinsi	Prioritas Kabupaten	Program	Indikator Program	Target Tahun 2025	Perangkat Daerah
		Program Pengelolaan dan Pengembangan Sistem Penyediaan Air Minum	Persentase Rumah Tangga yang Menempati Hunian dengan Akses Air Minum Layak	98,73 %	Dinas Pekerjaan Umum dan Penataan Ruang
		Program Pengelolaan dan Pengembangan Sistem Air Limbah	Persentase rumah tangga yang menempati hunian dengan akses sanitasi (air limbah domestik) layak dan aman	1,90 %	Dinas Pekerjaan Umum dan Penataan Ruang
		Program Pengelolaan dan Pengembangan Sistem Drainase	Persentase drainase perkotaan dalam kondisi baik	62,31 %	Dinas Pekerjaan Umum dan Penataan Ruang
		Program Peningkatan Prasarana, Sarana Dan Utilitas Umum (PSU)	Persentase Prasarana sarana utilitas umum (PSU) kondisi baik	62,31 %	Dinas Perumahan Rakyat dan Kawasan Permukiman
			Persentase PSU yang diserahkan oleh pengembang perumahan	66,07 %	
		Program Penyelenggaraan Lalu Lintas dan Angkutan Jalan (LLAJ)	Persentase kecelakaan lalu lintas	0,50 %	Dinas Perhubungan
		Program Pengelolaan Aplikasi Informatika	Persentase penambahan akses (titik) internet di OPD yang disediakan Dinas Kominfo	70,59 %	Dinas Komunikasi dan Informatika
			Persentase penambahan akses internet di ruang publik	90,74 %	
			Persentase layanan publik yang diselenggarakan secara online dan terintegrasi	90 %	
PP03 Peningkatan keberlanjutan pengelolaan sumber daya alam dan		Program Pengelolaan Keanekaragaman Hayati (Kehati)	Persentase RTH publik yang terkelola dengan baik	100,00 %	Dinas Lingkungan Hidup
		Program Pengelolaan Persampahan	Persentase timbulan sampah diperkotaan yang tertangani	80,96 %	Dinas Lingkungan Hidup
			Persentase jumlah sampah yang berkurang	32,00 %	



Prioritas Provinsi	Prioritas Kabupaten	Program	Indikator Program	Target Tahun 2025	Perangkat Daerah
lingkungan hidup dalam mendukung perekonomian daerah yang berkelanjutan		Program Penanggulangan Bencana	Persentase Warga Negara yang memperoleh layanan penyelamatan dan evakuasi korban bencana	100,00 %	Badan Penanggulangan Bencana Daerah
			Persentase Warga Negara yang memperoleh layanan pencegahan dan kesiapsiagaan terhadap bencana	75,00 %	
			Persentase kelompok relawan bencana yang aktif	53,00 %	
			Persentase pemulihan pasca bencana yang terealisasi	65,00 %	
		Program Pencegahan, Penanggulangan, Penyelamatan Kebakaran dan Penyelamatan Non Kebakaran	Tingkat waktu tanggap (response time rate) daerah layanan Wilayah Manajemen Kebakaran (WMK)	80,00 %	Satuan Polisi Pamong Praja dan Pemadam Kebakaran
			Waktu tanggap (response time) penanganan kebakaran	15.20 menit	
			Persentase Warga Negara yang memperoleh layanan penyelamatan dan evakuasi korban kebakaran	100,00 %	



#### 4.4. Kebijakan Pembangunan Daerah Yang Menerapkan Konsep Tematik Holistik, Integratif dan Spasial

##### 1. Pengembangan Kawasan Wisata di Wilayah Poros Terluar Kabupaten Klaten

Pengembangan wilayah poros terluar di Kabupaten Klaten direncanakan untuk pengembangan kawasan wisata. Dua kecamatan yang menjadi fokus dalam pembangunan ini adalah Kecamatan Bayat dan Kecamatan Kemalang. Kedua kecamatan tersebut memiliki kesamaan aspek **spasial** yaitu berada di wilayah berbatasan dengan kabupaten lain maka disebut “wilayah poros terluar”. Selain karena kesamaan dari segi spasial, kedua kecamatan pelopor ini juga memiliki potensi alam dan sumber daya yang dapat dikembangkan sebagai kawasan wisata. Sebelumnya pengembangan wilayah Kabupaten Klaten terfokus di poros tengah atau wilayah perkotaan. Dengan berakhirnya pandemi dan pulihnya kegiatan pariwisata, Kabupaten Klaten perlu menangkap peluang tersebut dengan mengembangkan potensi wisata yang terletak di wilayah poros terluar. Kebijakan pembangunan ini menerapkan konsep **tematik**, sehingga tema yang diangkat pada tahun 2025 dalam pengembangan pariwisata yang menerapkan konsep tematik, holistik, integratif, dan spasial adalah: **“Pengembangan Kawasan Wisata di Wilayah Poros Terluar Kabupaten Klaten”**. Tema ini mewujudkan komitmen Kabupaten Klaten untuk mengembangkan wilayah poros utara dan selatan dengan sektor pariwisata. Sektor pariwisata sebagai salah satu potensi unggulan Kabupaten Klaten diharapkan dapat menjadi pengungkit perekonomian daerah yang pada akhirnya akan mendorong pertumbuhan ekonomi nasional.

Tema ini mengandung maksud bahwa pengembangan pariwisata dilaksanakan secara bersama-sama terpadu (**holistik**), terintegrasi antar sektor (**integratif**). Oleh karena itu kemitraan merupakan kunci penting dalam membangun strategi pemasaran pariwisata, yang dapat dibangun antara Pemerintah Pusat/Pemerintah Daerah dengan swasta maupun antar pelaku industri pariwisata. Pendekatan promosi pariwisata terpadu mengacu pada pendekatan yang holistik dalam mempromosikan tujuan pariwisata di Kabupaten Klaten. Konsep ini melibatkan berbagai aspek promosi, termasuk pemasaran, branding, iklan, publisitas, dan lain-lain, untuk meningkatkan daya tarik tujuan wisata yang ditawarkan. Beberapa elemen penting dari konsep promosi pariwisata terpadu antara lain:

- a. Kolaborasi antara berbagai pihak terkait, seperti pemerintah, swasta, dan masyarakat lokal, untuk mempromosikan tujuan wisata secara bersama-sama.
- b. Memiliki strategi yang terkoordinasi dan terintegrasi untuk mempromosikan tujuan wisata, yang melibatkan berbagai media, seperti media sosial, situs web, brosur, majalah pariwisata, dan iklan.



- c. Menempatkan pengalaman wisatawan sebagai prioritas utama dalam promosi, dengan menyoroti keunikan dan daya tarik tujuan wisata, seperti budaya, sejarah, keindahan alam, dan kegiatan rekreasi.
- d. Menjaga konsistensi dan komitmen dalam promosi pariwisata, dengan memperbarui dan memperluas promosi secara teratur dan mengembangkan program-program kreatif yang menarik minat wisatawan.

Sebagai fokus pengembangan kawasan wisata di wilayah poros terluar Kabupaten Klaten pembangunan akan dimulai dari Kecamatan Bayat dan Kecamatan Kemalang. Prioritas pengembangan dengan tematik ini pada tahun 2025 adalah:

**a) Pengembangan *Geoheritage* Bayat menjadi *Geopark***

Penetapan Warisan Geologi (*Geoheritage*) Kabupaten Klaten melalui Surat Keputusan Menteri Energi dan Sumber Daya Mineral No 246.K/GL.01/MEM.G/2023 tentang Penetapan Warisan Geologi (*Geoheritage*) Kabupaten Klaten, Provinsi Jawa Tengah merupakan langkah awal pemerintah daerah untuk mengembangkannya menjadi kawasan Taman Bumi (*Geopark*).

Pengertian dari *Geoheritage* atau Warisan Geologi adalah keragaman Geologi (*Geodiversity*) yang memiliki nilai lebih sebagai suatu warisan karena menjadi rekaman yang pernah atau sedang terjadi di bumi yang karena nilai ilmiahnya tinggi, langka, unik, dan indah, sehingga dapat digunakan untuk keperluan penelitian dan pendidikan kebumihutan. *Geoheritage* di Kabupaten Klaten terletak di Kecamatan Bayat dan Kecamatan Wedi yang terdiri atas 13 (tiga belas) Situs Warisan Geologi (*Geosite*) yaitu: Fosil Nummulites Bukit Wungkal, Batugamping Berlapis Bukit Patrum, Hipostratotipe Formasi Wonosari Gunung Kampak, Kontak Gabro dan Serpentinite Paseban, Lava Bantal Jarum, Batuan Terobosan Giriharjo, Grafit Girisimo, Batugamping Nummulites Watuprau, Sekis Malangsari, Kontak Batuan Terobosan dan Batugamping Gunung Temas, Hipostratotipe Formasi Oyo Kawah Putih, Marmer Jokotuo, Batugamping Watu Sepur.

*Geoheritage* yang sudah ditetapkan dapat digunakan sebagai dasar pengembangan *Geopark*. Pengertian *Geopark* atau Taman Bumi adalah sebuah wilayah geografi tunggal atau gabungan yang memiliki Geosite dan bentang alam yang bernilai, terkait aspek warisan geologi (*geoheritage*), keragaman geologi (*geodiversity*), keanekaragaman hayati (*biodiversity*), dan keragaman budaya (*cultural diversity*), serta dikelola untuk keperluan konservasi, edukasi, dan pembangunan perekonomian masyarakat secara berkelanjutan dengan keterlibatan aktif dari masyarakat dan Pemerintah Daerah, sehingga dapat digunakan untuk menumbuhkan pemahaman dan kepedulian masyarakat terhadap bumi dan lingkungan sekitarnya. Dari definisi *geopark* tersebut dapat diambil kesimpulan bahwa konsep pengembangan *geopark* adalah **utamanya diarahkan untuk konservasi dan pengembangan sektor wisata terutama**



**wisata edukasi.** Sebagai langkah awal Pengembangan *Geopark*, Pemerintah Daerah perlu untuk menyusun Rencana Induk *Geopark*. Penyusunan Rencana Induk *Geopark* dapat mempedomani ketentuan Perencanaan *Geopark* Pasal 7 dan Pasal 8 Perpres No. 9 Tahun 2019 tentang Pengembangan Taman Bumi (*Geopark*).

Dalam penyusunan rencana induk pengembangan *geopark* ini pemerintah daerah perlu bekerja sama dengan pemerintah pusat serta pemangku kepentingan juga masyarakat. Keterlibatan masyarakat dalam pengembangan kawasan ini sebagai upaya mewujudkan pembangunan perekonomian masyarakat yang berkelanjutan. Pengembangan *geopark* ini memberikan kesempatan masyarakat untuk meningkatkan ekonomi lokal secara berkelanjutan dengan pemanfaatan sumberdaya alam (aspek *geodiversity*) dan budaya (aspek *cultural diversity*). Kegiatan perekonomian lokal yang sudah ada dapat ditingkatkan kualitasnya serta diintegrasikan menjadi rangkaian paket wisata berbasis *geotourism*. Peningkatan kualitas perlu didukung sarana prasarana wisata seperti terintegrasinya transportasi umum dengan lokasi situs atau kemudahan akses ke lokasi situs, toilet yang memadai, warung makan, mushola, toko souvenir, dan pemandu yang memenuhi kualifikasi (*tour guide*).

Penetapan Geoheritage juga memiliki peran penting dalam mendukung kawasan strategis pariwisata nasional (KSPN) yang merupakan prioritas nasional. Dengan ragam keunikan wisata yang ditawarkan oleh *geopark* meningkatkan minat wisatawan untuk berkunjung dan menghabiskan waktunya di kawasan. Selain itu, fokus pengembangan wisata edukasi juga berpotensi menarik para peneliti dan ahli baik dalam maupun luar negeri untuk melakukan penelitian dan studi banding di kawasan.

Diharapkan cikal bakal *Geopark* Kabupaten Klaten ini dapat benar-benar diwujudkan dan ditetapkan menjadi *Geopark* Nasional. Dengan penetapan menjadi *Geopark* Nasional, Kabupaten Klaten masuk dalam jejaring pengembangan *geopark* nasional yang mendapat dukungan dan pembinaan dari Komite Nasional *Geopark* dalam pelaksanaan pengembangan *geopark*.



## b) Penataan Kawasan untuk Sport Center



Sumber : Citra Google Earth 2024

**Gambar 4.4 Calon Lokasi Sport Center Kabupaten Klaten**

Menurut data kependudukan Kabupaten Klaten pada tahun 2023 populasi penduduk usia produktif (15-65 tahun) mencapai 890.355 jiwa atau mendominasi piramida penduduk di angka 68,95% dan diperkirakan akan semakin meningkat di tahun-tahun berikutnya. Hal ini perlu diimbangi dengan kegiatan dan pola hidup sehat agar usia harapan hidup dapat meningkat. Pembangunan *sport center* dinilai dapat meningkatkan gairah masyarakat untuk berkegiatan olah raga dan merupakan bagian dari edukasi pola hidup sehat.



**Gambar 4.5 Penataan Kawasan Wisata Rowo Jombor**

Selain itu dengan berdirinya *sport center* di Kabupaten Klaten diharapkan dapat menarik banyak *event* olahraga berskala kabupaten hingga nasional. Rencana pembangunan *sport center* di Kabupaten Klaten akan berlokasi di dekat Rowo Jombor dan Bukit Sidoguro yang merupakan bagian dari pengembangan Kawasan Wisata Rowo Jombor. Visualisasi luasan lahan dan



jaraknya dengan Kawasan Wisata Rowo Jombor dapat digambarkan pada Gambar 4.5 di atas. Gambar menunjukkan bahwa lokasi calon *sport center* sangat dekat dengan Rowo Jombor (sebelah tenggara-selatan) dan Bukit Sidoguro (sebelah selatan) dengan luas lahan  $\pm$  13 hektar.

### c) Pengembangan Kawasan Wisata Deles Indah

Kawasan Wisata Deles Indah merupakan kawasan wisata yang berlokasi di Desa Sidorejo, Kecamatan Kemalang. Kawasan wisata ini bukan kawasan wisata yang baru karena sudah banyak dikunjungi oleh wisatawan sejak tahun 1990-an. Kepopuleran kawasan wisata ini sempat menurun karena akses jalan yang sulit serta diperparah pasca meletusnya Gunung Merapi tahun 2010. Pengembangan kawasan mulai digalakkan kembali setelah dilakukan perbaikan jalan sehingga tercipta kemudahan akses wisatawan untuk datang berkunjung.



**Gambar 4.6 Kawasan Wisata Deles Indah**

Kelebihan dari Kawasan Wisata Deles Indah adalah pengunjung dapat menikmati keasrian alam serta merupakan lokasi terbaik untuk melihat kawah dan puncak Gunung Merapi. Kawasan wisata ini berada di ketinggian sekitar 800-1.300 mdpal dan berjarak  $\pm$ 25 km dari pusat perkotaan Kabupaten Klaten.

Pengembangan kawasan wisata ini harus dilakukan dengan kerja sama yang solid baik dari pemerintah, masyarakat, serta swasta. Sebagai lokasi dengan medan yang sulit, jauh dari perkotaan, dan akses jalan yang sering dilewati oleh alat angkut bertonase tinggi perlu perhatian serius untuk menjaga agar kawasan wisata tetap berkelanjutan. Pengembangan Kawasan Wisata Deles Indah dapat menggunakan **Prinsip 3A** (Aksesibilitas, Amenitas, dan Atraksi) dengan rincian sebagai berikut:

- a. **Aksesibilitas:** Peningkatan jalan dan pemenuhan kemudahan akses ke lokasi wisata. Pengunjung dapat memilih paket wisata yang menawarkan alat angkut yang disediakan oleh kelompok sadar wisata (pokdarwis) atau kelompok masyarakat pengelola wisata yang ada. Selain memberikan kenyamanan untuk pengunjung juga dapat meningkatkan perekonomian masyarakat lokal. Kemudian, penambahan rambu-rambu penunjuk jalan menuju lokasi juga perlu dilakukan sebagai upaya meningkatkan kemudahan akses pengunjung ke lokasi.



- b. **Amenitas:** Peningkatan pemenuhan dan kualitas fasilitas penunjang pariwisata seperti: toilet yang memadai, warung makan, mushola, pertokoan. Fasilitas penunjang wisata sering luput untuk menjadi perhatian dan mengingat lokasi yang cukup jauh dari perkotaan pemenuhan fasilitas yang berkualitas menjadi hal yang penting untuk kenyamanan pengunjung.
- c. **Atraksi:** Penambahan sejumlah atraksi yang bersifat keberlanjutan. Spot wisata (atraksi) lain di Kawasan Gunung Merapi yang sudah ada seperti Jembatan Girpasang di Desa Tegalmulyo serta Wisata Kalitalang di Balerante dapat dikemas dalam sebuah paket perjalanan wisata yang dikelola oleh kelompok masyarakat. Penambahan spot di antara spot-spot tersebut dapat dilakukan untuk menambah daya tarik pengunjung. Selain itu juga, dalam ini pemerintah yang bekerja sama dengan masyarakat dapat melakukan peningkatan pengawasan terhadap keamanan dan kenyamanan atraksi/ spot wisata yang sudah terbangun.

**Tabel 4.5 Pengembangan Kawasan Wisata di Wilayah Poros Terluar Kabupaten Klaten Tahun 2025**

Strategi dan Program Unggulan Daerah	Pelaksana Program
<b>1. Pengembangan Geoheritage Bayat menjadi Geopark</b>	
<p>Strategi pelaksanaan program pengembangan kawasan Geopark dapat dimulai dengan penyusunan Rencana Induk. Rencana Induk Geopark dilaksanakan dengan mengintegrasikan dengan Tujuan Pembangunan Berkelanjutan (Sustainable Development Goals/ SDG's). Penyusunan Rencana Induk paling sedikit memuat:</p> <ol style="list-style-type: none"> <li>Melakukan inventarisasi, identifikasi, dan analisis keterkaitan antara sumber daya geoheritage, geodiversity, biodiversity, dan cultural diversity;</li> <li>Menganalisis terkait aspek lingkungan hidup, sosial budaya, pariwisata, pendidikan, penelitian, dan pengembangan ilmu pengetahuan, serta pembangunan perekonomian masyarakat;</li> <li>Penentuan batas atau delineasi kawasan;</li> <li>Penetapan Tema Geopark;</li> <li>Identifikasi status lahan yang mengacu pada rencana tata ruang wilayah sesuai ketentuan peraturan perundang-undangan;</li> <li>Penyusunan program konservasi geoheritage, geodiversity, biodiversity, dan cultural diversity;</li> <li>Penyusunan program pengembangan pendidikan, penelitian dan pengembangan ilmu pengetahuan;</li> <li>Penyusunan program pelestarian sosial budaya;</li> <li>Penyusunan rencana pengembangan destinasi wisata;</li> </ol>	<ol style="list-style-type: none"> <li>Pemerintah Kabupaten: <ul style="list-style-type: none"> <li>Badan Perencanaan Pembangunan, Riset dan Inovasi Daerah</li> <li>Dinas Kebudayaan, Kepemudaan Olahraga dan Pariwisata</li> <li>Dinas Pendidikan</li> </ul> </li> <li>Pemerintah Pusat: <ul style="list-style-type: none"> <li>Badan Geologi Kementerian Energi dan Sumber Daya Mineral</li> <li>Badan Riset dan Inovasi Nasional</li> </ul> </li> <li>Pemerintah Provinsi;</li> <li>Akademisi; <ul style="list-style-type: none"> <li>Departemen Teknik Fakultas Geologi Universitas Gadjah Mada</li> </ul> </li> <li>Masyarakat</li> </ol>



Strategi dan Program Unggulan Daerah	Pelaksana Program
<p>j. Inventarisasi kebutuhan amenitas dan infrastruktur pendukung</p> <p>k. Penyusunan informasi keberadaan geopark (visibility) seperti pusat informasi, sistem informasi terpadu.</p> <p>l. Pengembangan kelembagaan geopark yang meliputi struktur dan manajemen pengelolaan;</p> <p>m. Penyusunan program nilai ilmiah geopark;</p> <p>n. Penyusunan program pengembangan kerja sama dan peran aktif pengelola geopark dalam jaringan kemitraan geopark baik</p> <p>o. Penyusunan tahap pembangunan dan rencana pembiayaan;</p> <p>p. Pelaporan secara berkala terhadap tahap pembangunan yang berlangsung.</p>	
<b>2. Penataan Kawasan untuk Sport Center</b>	
<p>Strategi pelaksanaan program penataan kawasan ini melalui:</p> <p>a. Penyusunan dokumen teknis (masterplan dan DED) penataan kawasan,</p> <p>b. Pelaksanaan penyiapan lahan dengan teknik pematangan lahan. Hal ini perlu dilaksanakan mengingat lahan merupakan bekas rawa.</p> <p>c. Pelaksanaan sosialisasi kepada masyarakat yang terdampak, agar memudahkan dalam proses relokasi dan ganti rugi apabila diperlukan.</p>	<p>1. Pemerintah Kabupaten:</p> <ul style="list-style-type: none"> <li>• Dinas Kebudayaan, Kepemudaan dan Olahraga dan Pariwisata</li> <li>• Dinas Pendidikan</li> <li>• Dinas Pekerjaan Umum dan Penataan Ruang</li> <li>• Dinas Koperasi, Usaha Kecil Menengah, dan Perdagangan</li> <li>• Satuan Polisi Pamong Praja dan Pemadam Kebakaran</li> <li>• Badan Pengelolaan Keuangan Pendapatan dan Aset Daerah</li> </ul> <p>2. Pemerintah Pusat;</p> <ul style="list-style-type: none"> <li>• Balai Besar Wilayah Sungai Bengawan Solo</li> </ul> <p>3. Pemerintah Provinsi;</p> <p>4. Dunia Usaha;</p> <p>5. Masyarakat</p>
<b>3. Pengembangan Kawasan Wisata Deles Indah</b>	
<p>Strategi pelaksanaan program pengembangan kawasan ini melalui prinsip <b>3A</b>:</p> <p>a. Peningkatan jalan dan pemenuhan kemudahan akses ke lokasi wisata dengan adanya alat angkut yang disediakan oleh pokdarwis ke lokasi serta penambahan rambu-rambu penunjuk jalan (<b>Aksesibilitas</b>).</p> <p>b. Peningkatan pemenuhan fasilitas penunjang pariwisata (<b>Amenitas</b>) seperti: toilet yang memadai, warung makan, mushola, pertokoan.</p> <p>c. Penambahan sejumlah <b>Atraksi</b> yang bersifat keberlanjutan serta peningkatan pengawasan terhadap keamanan dan kenyamanan atraksi/ spot wisata yang sudah terbangun.</p>	<p>1. Pemerintah Kabupaten:</p> <ul style="list-style-type: none"> <li>• Dinas Kebudayaan, Kepemudaan dan Olahraga dan Pariwisata</li> <li>• Dinas Pekerjaan Umum dan Penataan Ruang</li> <li>• Dinas Perhubungan</li> <li>• Dinas Koperasi, Usaha Kecil Menengah, dan Perdagangan</li> </ul> <p>2. Pemerintah Pusat;</p> <p>3. Pemerintah Provinsi;</p> <p>4. Dunia Usaha;</p> <p>5. Masyarakat (Pokdarwis/Kelompok Masyarakat)</p>

## 2. Kerja Terpadu Kurangi Kemiskinan Ekstrem

Permasalahan kemiskinan merupakan permasalahan global yang dihadapi berbagai wilayah di Indonesia termasuk di Kabupaten Klaten, dalam rangka



menangani permasalahan kemiskinan ini Pemerintah Indonesia menargetkan *zero poverty* pada tahun 2025. Saat ini tingkat kemiskinan esktrm berdasarkan data tahun 2021 di seluruh Indonesia tercatat sebesar 4%. Guna mencapai *zero poverty* ini, Pemerintah memberikan instruksi untuk mempercepat penanganan kemiskinan ekstrem melalui kolaborasi intervensi. Kemiskinan ekstrem merupakan kondisi kesejahteraan masyarakat di bawah garis kemiskinan ekstrem. Tingkat kemiskinan ekstrem tersebut lebih rendah bila dibandingkan dengan tingkat kemiskinan nasional yang didasarkan pada data Survei Sosial Ekonomi Nasional (SUSENAS) yang dirilis secara berkala oleh Badan Pusat Statistik (BPS). Upaya pengentasan kemiskinan ekstrem difokuskan pada 7 Provinsi dan diprioritaskan pada 35 Kabupaten yang telah mewakili 20 persen jumlah penduduk miskin secara nasional yang berjumlah 10,4 juta jiwa, yang berarti pada tahun 2021 ini akan mensasar 2,1 juta jiwa atau 899 ribu rumah tangga. Ketujuh provinsi tersebut adalah Jawa Barat, Jawa Tengah, Jawa Timur, Nusa Tenggara Timur, Maluku, Papua Barat, dan Papua.

Kemiskinan ekstrem menjadi prioritas nasional yang didukung penanganannya oleh Kabupaten Klaten sampai dengan tahun 2024. Kemiskinan ekstrem didefinisikan sebagai kondisi dimana kesejahteraan masyarakat berada di bawah garis kemiskinan ekstrem, setara dengan USD 1.9 PPP (*purchasing power parity*). Kabupaten Klaten mengembangkan upaya penanggulangan kemiskinan ekstrem dengan mengangkat tema: “Kerja Terpadu Bersama Kurangi Kemiskinan Ekstrem”.

Penanggulangan kemiskinan memerlukan kerja secara menyeluruh dan komprehensif (*holistic*) dan terpadu dari seluruh aspek (*integratif*) oleh berbagai semua pihak, tidak hanya pemerintah daerah tetapi pemerintah pusat, masyarakat dan dunia usaha. Tema ini didukung program unggulan **Klaten Tangkis**, Tangkis singkatan dari Tangani Kemiskinan oleh seluruh perangkat daerah, didukung peran serta dunia usaha dan masyarakat. Penanganan kemiskinan dilaksanakan melalui program-program yang mengarah pada peningkatan akses pekerjaan yang layak, peningkatan pendapatan, dan pengurangan beban pengeluaran, dan perlindungan sosial penduduk miskin. Pendekatan percepatan penanggulangan kemiskinan ekstrem antara lain dengan:

- a. Penjangkauan rumah tangga miskin ekstrem yang belum menerima program dengan memastikan rumah tangga tersebut masuk dalam DTKS serta menjadi prioritas penerima manfaat program;
- b. Penjangkauan program khusus dan tambahan bagi rumah tangga miskin ekstrem, seperti bantuan sosial bagi penyandang disabilitas dan lansia utamanya pada kelompok miskin ekstrem, transfer aset produktif bagi kelompok miskin ekstrem sebagai modal sosial dan ekonomi serta penanganan kemiskinan di wilayah guna meminimalkan kantong kemiskinan.

Secara spasial, pengurangan penduduk miskin difokuskan pada wilayah-wilayah yang telah dilakukan verval berdasarkan Data P3KE (Pensasaran



Percepatan Penghapusan Kemiskinan Ekstrem) di Kabupaten Klaten, difokuskan pada wilayah yang terdampak kemiskinan ekstrem.

Implementasi Kerja Terpadu Bersama Kurangi Kemiskinan Ekstrem ini dilakukan dengan strategi dan pihak yang terkait sebagai berikut.

**Tabel 4.6 Program Kerja Terpadu Bersama Kurangi Kemiskinan Ekstrem Kabupaten Klaten Tahun 2025**

Strategi dan Program Unggulan Daerah	Pelaksana Program
<b>1. Penurunan beban pengeluaran masyarakat</b>	
<p>Strategi pengurangan beban pengeluaran masyarakat diselenggarakan melalui program bantuan sosial dan jaminan sosial, yaitu:</p> <ol style="list-style-type: none"> <li>Bantuan sosial reguler, seperti Program Keluarga Harapan dan Kartu Sembako.</li> <li>Bantuan sosial khusus, seperti Bantuan Langsung Tunai Dana Desa (BLT DD), Bantuan Sosial Tunai, Bantuan Sosial Presiden, Top Up bansos reguler.</li> <li>Pemberian Bantuan Iuran Jaminan Kesehatan Nasional.</li> <li>Bantuan dan rehabilitasi sosial bagi kelompok berkebutuhan khusus seperti lanjut usia, anak, dan penyandang disabilitas.</li> </ol>	<ol style="list-style-type: none"> <li>Pemerintah Daerah: <ul style="list-style-type: none"> <li>Dinas Sosial, Pemberdayaan Perempuan dan Perlindungan Anak, Pengendalian Penduduk dan Keluarga Berencana</li> <li>Dinas Kesehatan</li> <li>Dinas Ketahanan Pangan dan Pertanian</li> </ul> </li> <li>Pemerintah Pusat</li> <li>Pemerintah Provinsi</li> <li>Masyarakat <ul style="list-style-type: none"> <li>Lembaga sosial (filantropi)</li> </ul> </li> <li>Dunia Usaha <ul style="list-style-type: none"> <li>CSR Perusahaan (BUMN, BUMD dan Swasta)</li> </ul> </li> </ol>
<b>2. Peningkatan pendapatan masyarakat</b>	
<p>Strategi peningkatan pendapatan masyarakat diselenggarakan melalui peningkatan produktivitas dan pemberdayaan masyarakat, diantaranya melalui:</p> <ol style="list-style-type: none"> <li>Peningkatan akses pekerjaan, melalui program Padat karya, bantuan individu/kelompok, serta penyediaan sarana dan prasarana. Strategi ini didukung program unggulan Klaten Santer, Santer singkatan dari Sahabat Investor, dimana Kabupaten Klaten merupakan wilayah strategis yang berada diantara Kota Yogyakarta dan Kota Surakarta, yang memiliki keunggulan kepariwisataan, pertanian dan zona Industri, serta memiliki konektivitas yang terintegrasi dan Kabupaten Klaten merupakan Kawasan Strategis Prioritas Nasional (KSPN).</li> <li>Peningkatan kapasitas sumber daya manusia, melalui program vokasi dan pelatihan. Implementasi strategi ini didukung program unggulan Klaten Cetar, Cetar singkatan dari Cerdas dan Trampil, berarti meningkatkan kapasitas tenaga kerja di Kabupaten Klaten dari sisi soft skill dan hard skill dan memiliki kompetensi yang sesuai dengan potensi pasar kerja, serta mampu menciptakan lapangan kerja/berwirausaha.</li> <li>Peningkatan akses terhadap aset produktif, akses pinjaman modal, dan akses penggunaan lahan.</li> <li>Pendampingan dan penguatan kewirausahaan, melalui peningkatan akses pembiayaan dan pasar serta pendampingan dan penguatan kewirausahaan.</li> </ol>	<ol style="list-style-type: none"> <li>Pemerintah Daerah: <ul style="list-style-type: none"> <li>Dinas Perindustrian dan Tenaga Kerja</li> <li>Dinas Penanaman Modal dan Pelayanan Terpadu Satu Pintu</li> <li>Dinas Koperasi, Usaha Kecil Menengah Dan Perdagangan</li> <li>Dinas Ketahanan Pangan dan Pertanian</li> </ul> </li> <li>Pemerintah Pusat</li> <li>Pemerintah Provinsi</li> <li>Masyarakat <ul style="list-style-type: none"> <li>Lembaga Pelatihan Kerja</li> <li>Organisasi masyarakat sipil atau Civil Society Organization (CSO)</li> </ul> </li> <li>Dunia Usaha <ul style="list-style-type: none"> <li>CSR Perusahaan (BUMN, BUMD dan Swasta)</li> </ul> </li> </ol>



Strategi dan Program Unggulan Daerah	Pelaksana Program
<p>e. Pengembangan dan penjaminan keberlanjutan usaha ultra mikro dan mikro. Implementasi strategi ini didukung program unggulan Klaten Subur, Subur singkatan dari Subsidi Bunga Ringan, berarti memberikan kemudahan akses permodalan usaha bagi UMKM dengan cara memberikan subsidi bunga Kredit Usaha Rakyat (KUR) sebesar 80% dari bunga bank yang ditunjuk oleh Pemerintah Kabupaten Klaten.</p>	
<p><b>3. Meminimalkan wilayah kantong kemiskinan</b></p>	
<p>Strategi ini adalah sinergi kebijakan peningkatan produktivitas dan pemberdayaan masyarakat, diantaranya melalui:</p> <p>a. Pemenuhan pelayanan dasar, seperti peningkatan akses layanan dan infrastruktur pendidikan, layanan dan infrastruktur kesehatan, dan infrastruktur sanitasi air minum layak. Strategi ini didukung program beberapa program unggulan, yaitu Klaten Tuntas, Klaten Waras, dan Klaten Mantab.</p> <p>b. Klaten Waras, Waras berarti memberikan pelayanan kesehatan bagi masyarakat Kabupaten Klaten yang melibatkan lintas program dan lintas sektor dalam rangka peningkatan kesehatan ibu dan anak, pengembangan pelayanan kesehatan, pemberantasan penyakit menular, dan peningkatan lingkungan kesehatan masyarakat, seperti Program Waskita (Klaten Wajib Awasi Bersama Untuk Kesehatan Ibu Bayi dan Balita) dan Program Seruling Bambu (Serbu dan Buru Stunting, Bekali Anak Menjadi Bibit Unggul), dan lain-lain. Klaten Tuntas, Tuntas singkatan dari turunkan anak tidak sekolah. Penanganan anak tidak sekolah merupakan wujud pemenuhan Standar Pelayanan Minimal (SPM) Bidang Pendidikan, yaitu bahwa semua warga negara berhak mendapatkan pendidikan.</p> <p>c. Peningkatan konektivitas antar wilayah, seperti pembangunan dan peningkatan sarana transportasi serta pembangunan infrastruktur jalan. Strategi ini didukung dengan strategi Klaten Mantap, Mantap berarti Kabupaten Klaten dengan kualitas infrastruktur (jalan, drainase perkotaan, irigasi, dan bangunan gedung), kualitas perumahan dan kawasan permukiman, serta konektivitas wilayah dalam kondisi mantap.</p>	<ol style="list-style-type: none"> <li>1. Pemerintah Daerah: <ul style="list-style-type: none"> <li>• Dinas Pekerjaan Umum dan Penataan Ruang</li> <li>• Dinas Perhubungan</li> <li>• Dinas Komunikasi dan Informatika</li> <li>• Dinas Pendidikan</li> <li>• Dinas Kesehatan</li> <li>• Dinas Pemberdayaan Masyarakat dan Desa</li> </ul> </li> <li>2. Pemerintah Pusat</li> <li>3. Pemerintah Provinsi</li> <li>4. Masyarakat <ul style="list-style-type: none"> <li>• Organisasi masyarakat sipil atau Civil Society Organization (CSO)</li> <li>• Swadaya Masyarakat</li> </ul> </li> <li>5. Dunia Usaha <ul style="list-style-type: none"> <li>• CSR Perusahaan (BUMN, BUMD dan Swasta)</li> </ul> </li> </ol>

Sumber: Hasil Analisis, 2023



## **BAB V**

# **RENCANA KERJA DAN PENDANAAN DAERAH**

### **5.1 Kerangka Pendanaan**

Permasalahan dan isu strategis pembangunan daerah yang telah dirumuskan dan terjadi selama ini harus menjadi perhatian dan segera diselesaikan dengan menggunakan program, kegiatan dan sub kegiatan yang tepat. Penyelesaian permasalahan ini tidak hanya menjadi tanggungjawab pemerintah daerah semata, tetapi juga harus didukung oleh masyarakat, perguruan tinggi dan *stakeholder* terkait lainnya. Pendanaan program, kegiatan dan sub kegiatan yang tercantum dalam RKPD Kabupaten Klaten Tahun 2025 tidak hanya bersumber dari APBD kabupaten saja tetapi juga bersumber dari APBN, APBD Provinsi Jawa Tengah, perusahaan negara/ swasta dan swadaya masyarakat.

### **5.2 Perumusan Program dan Kegiatan Prioritas Daerah Tahun 2025**

#### **5.2.1 Program, Kegiatan dan Sub Kegiatan Yang Mendukung Pencapaian Standar Pelayanan Minimal**

Program, kegiatan dan sub kegiatan RKPD Kabupaten Klaten Tahun 2025 yang mendukung pencapaian Standar Pelayanan Minimal pada enam urusan wajib pelayanan dasar berdasarkan pemetaan usulan Renstra Perangkat Daerah 2021-2026 tercantum pada tabel berikut ini.



**Tabel 5.1.**  
**Rencana Program dan Kegiatan Penunjang yang Mendukung Pencapaian Standar Pelayanan Minimal**

No	Urusan Bidang	Layanan SPM	Kegiatan	Sub Kegiatan	Pagu Indikatif		
1	Bidang Pendidikan	Pendidikan Anak Usia Dini	Pengelolaan Pendidikan Anak Usia Dini (PAUD)	Fasilitasi Komunitas Belajar Pendidik dan Tenaga Kependidikan	20.000.000		
				Koordinasi, Perencanaan, Supervisi dan Evaluasi Layanan di Bidang Pendidikan	20.000.000		
				Pelatihan Penggunaan Aplikasi Bidang Pendidikan	20.000.000		
				Pembinaan Kelembagaan dan Manajemen PAUD	125.000.000		
				Pengembangan Karir Pendidik dan Tenaga Kependidikan pada Satuan Pendidikan PAUD	70.000.000		
				Pengembangan konten digital untuk pendidikan	20.000.000		
				Sosialisasi dan Advokasi Kebijakan Bidang Pendidikan	30.000.000		
		Pendidikan Dasar	Pemerataan Kuantitas dan Kualitas Pendidik dan Tenaga Kependidikan bagi Satuan Pendidikan Dasar, PAUD, dan Pendidikan Nonformal/Kesetaraan	Perhitungan dan Pemetaan Pendidik dan Tenaga Kependidikan Satuan Pendidikan Dasar, PAUD, dan Pendidikan Nonformal/Kesetaraan		13.997.311.000	
					Pengelolaan Pendidikan Sekolah Dasar	Bimbingan Teknis, Pelatihan, dan/atau Magang/PKL untuk Peningkatan Kapasitas Bidang Pendidikan	30.000.000
						Fasilitasi Komunitas Belajar Pendidik dan Tenaga Kependidikan	30.000.000
		Koordinasi, Perencanaan, Supervisi dan Evaluasi Layanan di Bidang Pendidikan	30.000.000				



No	Urusan Bidang	Layanan SPM	Kegiatan	Sub Kegiatan	Pagu Indikatif
				Pelatihan Penggunaan Aplikasi Bidang Pendidikan	30.000.000
				Pembangunan Ruang Kelas Baru	300.000.000
				Pembinaan Kelembagaan dan Manajemen Sekolah	100.000.000
				Pembinaan Penggunaan Teknologi, Informasi dan Komunikasi (TIK) untuk Pendidikan	60.000.000
				Pengadaan Perlengkapan Peserta Didik	250.000.000
				Pengembangan Karir Pendidik dan Tenaga Kependidikan pada Satuan Pendidikan Sekolah Dasar	350.000.000
				Pengembangan konten digital untuk pendidikan	30.000.000
				Penyediaan Pendidik dan Tenaga Kependidikan bagi Satuan Pendidikan Sekolah Dasar	30.000.000
				Rehabilitasi Sedang/Berat Ruang Kelas Sekolah	750.000.000
			Pengelolaan Pendidikan Sekolah Menengah Pertama	Bimbingan Teknis, Pelatihan, dan/atau Magang/PKL untuk Peningkatan Kapasitas Bidang Pendidikan	30.000.000
				Fasilitasi Komunitas Belajar Pendidik dan Tenaga Kependidikan	30.000.000
				Koordinasi, Perencanaan, Supervisi dan Evaluasi Layanan di Bidang Pendidikan	30.000.000
				Pelatihan Penggunaan Aplikasi Bidang Pendidikan	30.000.000
				Pembinaan Kelembagaan dan Manajemen Sekolah	1.400.000.000



No	Urusan Bidang	Layanan SPM	Kegiatan	Sub Kegiatan	Pagu Indikatif
				Pembinaan Penggunaan Teknologi, Informasi dan Komunikasi (TIK) untuk Pendidikan	30.000.000
				Pengadaan Perlengkapan Peserta Didik	100.000.000
				Pengembangan Karir Pendidik dan Tenaga Kependidikan pada Satuan Pendidikan Sekolah Menengah Pertama	75.000.000
				Pengembangan konten digital untuk pendidikan	30.000.000
				Penyediaan Biaya Personil Peserta Didik Sekolah Menengah Pertama	20.000.000
				Penyediaan Pendidik dan Tenaga Kependidikan bagi Satuan Pendidikan Sekolah Menengah Pertama	30.000.000
				Rehabilitasi Sedang/Berat Ruang Kelas Sekolah	450.000.000
2	Bidang Kesehatan	Pelayanan Kesehatan Balita	Penyediaan Layanan Kesehatan untuk UKM dan UKP Rujukan Tingkat Daerah Kabupaten/Kota	Pengelolaan Pelayanan Kesehatan Balita	1.340.049.000
		Pelayanan Kesehatan Bayi Baru Lahir	Penyediaan Layanan Kesehatan untuk UKM dan UKP Rujukan Tingkat Daerah Kabupaten/Kota	Pengelolaan Pelayanan Kesehatan Bayi Baru Lahir	1.217.857.000
		Pelayanan Kesehatan Ibu Bersalin	Penyediaan Layanan Kesehatan untuk UKM dan UKP Rujukan Tingkat Daerah Kabupaten/Kota	Pengelolaan Pelayanan Kesehatan Ibu Bersalin	387.631.824
		Pelayanan Kesehatan Ibu Hamil	Penyediaan Layanan Kesehatan untuk UKM dan UKP Rujukan Tingkat Daerah Kabupaten/Kota	Pengelolaan Pelayanan Kesehatan Ibu Hamil	1.614.380.000



No	Urusan Bidang	Layanan SPM	Kegiatan	Sub Kegiatan	Pagu Indikatif
		Pelayanan kesehatan orang dengan gangguan jiwa berat	Penyediaan Layanan Kesehatan untuk UKM dan UKP Rujukan Tingkat Daerah Kabupaten/Kota	Pengelolaan Pelayanan Kesehatan Orang dengan Gangguan Jiwa Berat	328.169.000
		Pelayanan kesehatan orang dengan risiko terinfeksi virus yang melemahkan daya tahan tubuh manusia (Human Immunodeficiency Virus)	Penyediaan Layanan Kesehatan untuk UKM dan UKP Rujukan Tingkat Daerah Kabupaten/Kota	Pengelolaan Pelayanan Kesehatan Orang dengan Risiko Terinfeksi HIV	1.773.520.000
		Pelayanan kesehatan orang terduga tuberkulosis	Penyediaan Layanan Kesehatan untuk UKM dan UKP Rujukan Tingkat Daerah Kabupaten/Kota	Pengelolaan Pelayanan Kesehatan Orang Terduga Tuberkulosis	1.347.360.000
		Pelayanan Kesehatan Pada Usia Lanjut	Penyediaan Layanan Kesehatan untuk UKM dan UKP Rujukan Tingkat Daerah Kabupaten/Kota	Pengelolaan Pelayanan Kesehatan pada Usia Lanjut	318.812.588
		Pelayanan Kesehatan Pada Usia Pendidikan Dasar	Penyediaan Layanan Kesehatan untuk UKM dan UKP Rujukan Tingkat Daerah Kabupaten/Kota	Pengelolaan Pelayanan Kesehatan pada Usia Pendidikan Dasar	822.970.000
		Pelayanan Kesehatan Pada Usia Produktif	Penyediaan Layanan Kesehatan untuk UKM dan UKP Rujukan Tingkat Daerah Kabupaten/Kota	Pengelolaan Pelayanan Kesehatan pada Usia Produktif	645.542.000
		Pelayanan Kesehatan Penderita Diabetes Melitus	Penyediaan Layanan Kesehatan untuk UKM dan UKP Rujukan Tingkat Daerah Kabupaten/Kota	Pengelolaan Pelayanan Kesehatan Penderita Diabetes Melitus	1.907.373.000
		Pelayanan Kesehatan Penderita Hipertensi	Penyediaan Layanan Kesehatan untuk UKM dan UKP Rujukan Tingkat Daerah Kabupaten/Kota	Pengelolaan Pelayanan Kesehatan Penderita Hipertensi	289.786.000
3	Bidang Ketenteraman dan Ketertiban Umum	Pelayanan ketenteraman dan ketertiban Umum	Penanganan Gangguan Ketenteraman dan Ketertiban Umum dalam 1 (Satu) Daerah Kabupaten/Kota	Pencegahan Gangguan Ketenteraman dan Ketertiban Umum Melalui Deteksi Dini dan Cegah Dini, Pembinaan dan Penyuluhan, Pelaksanaan Patroli, Pengamanan, dan Pengawasan	1.348.387.000



No	Urusan Bidang	Layanan SPM	Kegiatan	Sub Kegiatan	Pagu Indikatif	
				Peningkatan Kapasitas SDM Satuan Polisi Pamongpraja dan Satuan Perlindungan Masyarakat Termasuk dalam Pelaksanaan Tugas yang Bernuansa Hak Asasi Manusia	150.000.000	
				Penyediaan Layanan dasar dalam rangka Dampak Penegakan Peraturan Daerah dan Perturan kepala daerah	5.000.000	
		Pelayanan pencegahan dan kesiapsiagaan terhadap bencana	Pelayanan Pencegahan dan Kesiapsiagaan Terhadap Bencana	Penyediaan Peralatan Perlindungan dan Kesiapsiagaan Terhadap Bencana kabupaten/kota	422.606.500	
		Pelayanan Penyelamatan dan evakuasi korban kebakaran	Pemberdayaan Masyarakat dalam Pencegahan Kebakaran	Pembentukan dan Pembinaan Relawan Pemadam Kebakaran	15.000.000	
				Pemberdayaan Masyarakat dalam Pencegahan dan Penanggulangan Kebakaran Melalui Sosialisasi dan Edukasi Masyarakat	15.000.000	
			Pencegahan, Pengendalian, Pemadaman, Penyelamatan, dan Penanganan Bahan Berbahaya dan Beracun Kebakaran dalam Daerah Kabupaten/Kota	Pemadaman dan Pengendalian Kebakaran dalam Daerah Kabupaten/Kota	1.002.581.868	
				Pembinaan Aparatur Pemadam Kebakaran	20.000.000	
				Pencegahan Kebakaran dalam Daerah Kabupaten/Kota	25.000.000	
					Penyelamatan dan Evakuasi Korban Kebakaran dan Non Kebakaran	20.000.000
			Penyelenggaraan Operasi Pencarian dan Pertolongan Terhadap Kondisi Membahayakan Manusia		Pembinaan Aparatur Pencarian dan Pertolongan Terhadap Kondisi Membahayakan Manusia/Penyelamatan dan Evakuasi	20.000.000
					Pengadaan Sarana dan Prasarana Pencarian dan Pertolongan Terhadap Kondisi Membahayakan Manusia/Penyelamatan dan Evakuasi	60.000.000



No	Urusan Bidang	Layanan SPM	Kegiatan	Sub Kegiatan	Pagu Indikatif
				Penyelenggaraan Operasi Pencarian dan Pertolongan pada Peristiwa yang Menimpa, Membahayakan, dan/atau Mengancam Keselamatan Manusia	30.000.000
		Pelayanan penyelamatan dan evakuasi korban bencana	Pelayanan Penyelamatan dan Evakuasi Korban Bencana	Pencarian, Pertolongan dan Evakuasi Korban Bencana Kabupaten/Kota	750.000.000
				Penyediaan Logistik Penyelamatan dan Evakuasi Korban Bencana Kabupaten/Kota	357.000.000
				Respon Cepat Darurat Bencana Kabupaten/Kota	598.152.000
4	Bidang Pekerjaan Umum Dan Penataan Ruang	Penyediaan Kebutuhan Pokok Air Minum Sehari-hari	Pengelolaan dan Pengembangan Sistem Penyediaan Air Minum (SPAM) di Daerah Kabupaten/Kota	Pembangunan Sistem Penyediaan Air Minum (SPAM) Jaringan Perpipaan	600.000.000
				Pembinaan Pengelolaan dan Pengembangan Sistem Penyediaan Air Minum (SPAM) Desa	350.000.000
				Peningkatan Kapasitas Kelembagaan Sistem Penyediaan Air Minum (SPAM)	150.000.000
				Perluasan Sistem Penyediaan Air Minum (SPAM) Jaringan Perpipaan	300.000.000
		Penyediaan Pelayanan Pengolahan Air Limbah Domestik	Pengelolaan dan Pengembangan Sistem Air Limbah Domestik dalam Daerah Kabupaten/Kota	Optimalisasi Instalasi Pengolahan Lumpur Tinja (IPLT)	220.000.000
				Pembangunan Sistem Pengelolaan Air Limbah Domestik (SPALD) Terpusat Skala Permukiman	1.000.000.000
				Pembinaan Pengembangan Sistem Pengelolaan Air Limbah Domestik (SPALD) Desa	150.000.000
				Penyediaan Jasa Penyedotan Lumpur Tinja	700.000.000



No	Urusan Bidang	Layanan SPM	Kegiatan	Sub Kegiatan	Pagu Indikatif
				Penyediaan Sarana Pengangkutan Lumpur Tinja	1.435.000.000
				Penyediaan Sub Sistem Pengolahan Air Limbah Domestik (SPALD) Setempat	1.360.000.000
				Penyusunan Rencana, Kebijakan, Strategi dan Teknis Sistem Pengelolaan Air Limbah Domestik (SPALD)	120.000.000
5	Bidang Perumahan Rakyat dan Kawasan Pemukiman	Fasilitasi penyediaan rumah yang layak huni bagi masyarakat yang terkena relokasi program Pemerintah Daerah kabupaten / kota	Pembangunan dan Rehabilitasi Rumah Korban Bencana atau Relokasi Program Kabupaten/Kota	Fasilitasi Penyediaan Rumah bagi Masyarakat yang Terdampak Relokasi Program Pemerintah Kabupaten/Kota	25.000.000
				Operasional dan Pemeliharaan Lingkungan Perumahan pada Relokasi Program Kabupaten/Kota	15.000.000
			Pendataan Penyediaan dan Rehabilitasi Rumah Korban Bencana atau Relokasi Program Kabupaten/Kota	Identifikasi Lahan-Lahan Potensial sebagai Lokasi Relokasi Perumahan	115.000.000
				Pendataan Rumah Sewa Milik Masyarakat, Rumah Susun dan Rumah Khusus	10.000.000
			Sosialisasi dan Persiapan Penyediaan dan Rehabilitasi Rumah Korban Bencana atau Relokasi Program Kabupaten/Kota	Sosialisasi Pengembangan Perumahan Baru dan Mekanisme Akses Pembiayaan Perumahan	25.000.000
		Penyediaan dan rehabilitasi rumah yang layak huni bagi korban bencana kabupaten / kota	Pembangunan dan Rehabilitasi Rumah Korban Bencana atau Relokasi Program Kabupaten/Kota	Pembangunan Rumah bagi Korban Bencana	150.000.000
				Rehabilitasi Rumah bagi Korban Bencana	120.000.000
			Pendataan Penyediaan dan Rehabilitasi Rumah Korban Bencana atau Relokasi Program Kabupaten/Kota	Identifikasi Perumahan di Lokasi Rawan Bencana Kabupaten/Kota	115.000.000
				Pendataan Tingkat Kerusakan Rumah Akibat Bencana	10.000.000



No	Urusan Bidang	Layanan SPM	Kegiatan	Sub Kegiatan	Pagu Indikatif
				Pengumpulan Data Rumah Korban Bencana Kejadian Sebelumnya yang Belum Tertangani	10.000.000
			Pendistribusian dan Serah Terima Rumah bagi Korban Bencana atau Relokasi Program Kabupaten/Kota	Pelaksanaan Pembagian Rumah bagi Korban Bencana Kabupaten/Kota	5.000.000
			Sosialisasi dan Persiapan Penyediaan dan Rehabilitasi Rumah Korban Bencana atau Relokasi Program Kabupaten/Kota	Koordinasi untuk Menyepakati Penerimaan dan Jenis Pelayanan	5.000.000
				Pembentukan dan Pelatihan Tim Satgas, Tim Pendamping dan Fasilitator	42.000.000
				Sosialisasi Standar Teknis Penyediaan dan Rehabilitasi Rumah kepada Masyarakat/Sukarelawan Tanggap Bencana	50.000.000
6	Bidang Sosial	Perlindungan dan jaminan sosial pada saat dan setelah tanggap darurat bencana bagi korban bencana daerah kabupaten/kota	Perlindungan Sosial Korban Bencana Alam dan Sosial Kabupaten/Kota	Pelayanan Dukungan Psikososial	50.000.000
				Penanganan Khusus bagi Kelompok Rentan	75.000.000
				Penyediaan Makanan	75.000.000
				Penyediaan Sandang	50.000.000
				Penyediaan Tempat Penampungan Pengungsi	50.000.000
		Rehabilitasi sosial dasar anak terlantar di luar panti	Rehabilitasi Sosial Dasar Penyandang Disabilitas Terlantar, Anak Terlantar, Lanjut Usia Terlantar, serta Gelandangan Pengemis di Luar Panti Sosial	Fasilitasi Pembuatan Nomor Induk Kependudukan, Akta Kelahiran, Surat Nikah, dan Kartu Identitas Anak	20.000.000
				Pemberian Akses ke Layanan Pendidikan dan Kesehatan Dasar	20.000.000
				Pemberian Bimbingan Sosial kepada Keluarga Penyandang Disabilitas Terlantar, Anak Terlantar, Lanjut Usia	1.100.174.000



No	Urusan Bidang	Layanan SPM	Kegiatan	Sub Kegiatan	Pagu Indikatif
				Terlantar, serta Gelandangan Pengemis dan Masyarakat	
				Pemberian Layanan Data dan Pengaduan	834.826.000
				Pemberian Layanan Kedaruratan	20.000.000
				Pemberian Layanan Rujukan	20.000.000
				Pemberian Pelayanan Penelusuran Keluarga	20.000.000
		Rehabilitasi sosial dasar lanjut usia terlantar di luar panti	Rehabilitasi Sosial Dasar Penyandang Disabilitas Terlantar, Anak Terlantar, Lanjut Usia Terlantar, serta Gelandangan Pengemis di Luar Panti Sosial	Fasilitasi Pembuatan Nomor Induk Kependudukan, Akta Kelahiran, Surat Nikah, dan Kartu Identitas Anak	20.000.000
				Pemberian Akses ke Layanan Pendidikan dan Kesehatan Dasar	20.000.000
				Pemberian Bimbingan Sosial kepada Keluarga Penyandang Disabilitas Terlantar, Anak Terlantar, Lanjut Usia Terlantar, serta Gelandangan Pengemis dan Masyarakat	1.100.174.000
				Pemberian Layanan Data dan Pengaduan	834.826.000
				Pemberian Layanan Kedaruratan	20.000.000
				Pemberian Layanan Rujukan	20.000.000
				Pemberian Pelayanan Penelusuran Keluarga	20.000.000
		Rehabilitasi sosial dasar penyandang disabilitas terlantar di luar panti	Rehabilitasi Sosial Dasar Penyandang Disabilitas Terlantar, Anak Terlantar, Lanjut Usia Terlantar, serta Gelandangan Pengemis di Luar Panti Sosial	Fasilitasi Pembuatan Nomor Induk Kependudukan, Akta Kelahiran, Surat Nikah, dan Kartu Identitas Anak	20.000.000
				Pemberian Akses ke Layanan Pendidikan dan Kesehatan Dasar	20.000.000
				Pemberian Bimbingan Sosial kepada Keluarga Penyandang Disabilitas	1.100.174.000



No	Urusan Bidang	Layanan SPM	Kegiatan	Sub Kegiatan	Pagu Indikatif
				Terlantar, Anak Terlantar, Lanjut Usia Terlantar, serta Gelandangan Pengemis dan Masyarakat	
				Pemberian Layanan Data dan Pengaduan	834.826.000
				Pemberian Layanan Kedaruratan	20.000.000
				Pemberian Layanan Rujukan	20.000.000
				Pemberian Pelayanan Penelusuran Keluarga	20.000.000
		Rehabilitasi sosial dasar tuna sosial khususnya gelandangan dan pengemis terlantar di luar panti	Rehabilitasi Sosial Dasar Penyandang Disabilitas Terlantar, Anak Terlantar, Lanjut Usia Terlantar, serta Gelandangan Pengemis di Luar Panti Sosial	Fasilitasi Pembuatan Nomor Induk Kependudukan, Akta Kelahiran, Surat Nikah, dan Kartu Identitas Anak	20.000.000
				Pemberian Akses ke Layanan Pendidikan dan Kesehatan Dasar	20.000.000
				Pemberian Bimbingan Sosial kepada Keluarga Penyandang Disabilitas Terlantar, Anak Terlantar, Lanjut Usia Terlantar, serta Gelandangan Pengemis dan Masyarakat	1.100.174.000
				Pemberian Layanan Data dan Pengaduan	834.826.000
				Pemberian Layanan Kedaruratan	20.000.000
				Pemberian Layanan Rujukan	20.000.000
				Pemberian Pelayanan Penelusuran Keluarga	20.000.000

Sumber: Badan Perencanaan Pembangunan Daerah, Penelitian dan Pengembangan Kabupaten Klaten, 2024



### 5.2.2 Program dan Kegiatan yang Mendukung Pencapaian Tujuan Pembangunan Berkelanjutan (TPB/SDGs)

Program dan kegiatan yang mendukung pencapaian Tujuan Pembangunan Berkelanjutan (TPB/ SDGs) dikelompokkan berdasarkan tujuan adalah sebagai berikut:

**Tabel 5.2.**  
**Rencana Program / Kegiatan yang Mendukung Pencapaian Tujuan Pembangunan Berkelanjutan (TPB/SDGs)**

No	Tujuan/ Indikator/ Program	Kegiatan	Indikatif Alokasi Tahun 2025 (Rp.)	Perangkat Daerah Pelaksana
<b>1</b>	<b>Tujuan 1: Mengakhiri kemiskinan dalam segala bentuk dimanapun</b>			
	<b>Indikator SDGs 1.2.1 *) Persentase penduduk yang hidup di bawah garis kemiskinan nasional, menurut jenis kelamin dan kelompok umur</b>			
	Program Pelatihan Kerja dan Produktivitas Tenaga Kerja	Pelaksanaan Pelatihan berdasarkan Unit Kompetensi	1.280.000.000,00	Dinas Perindustrian dan Tenaga Kerja
		Pembinaan Lembaga Pelatihan Kerja Swasta		Dinas Perindustrian dan Tenaga Kerja
		Pengukuran Produktivitas Tingkat Daerah Kabupaten/Kota		Dinas Perindustrian dan Tenaga Kerja
	Program Pengelolaan Perikanan Budidaya	Pemberdayaan Pembudi Daya Ikan Kecil	155.000.000,00	Dinas Ketahanan Pangan dan Pertanian
	<b>Indikator SDGs 1.3.1 (a) : Proporsi peserta jaminan kesehatan melalui SJSN Bidang Kesehatan,</b>  <b>Indikator SDGs 1.4.1.(a) Persentase perempuan pernah kawin umur 15-49 tahun yang proses melahirkan terakhirnya di fasilitas kesehatan,</b> <b>Indikator SDGs 1.4.1.(b) Persentase anak umur 12-23 bulan yang menerima imunisasi dasar lengkap,</b>			



No	Tujuan/ Indikator/ Program	Kegiatan	Indikatif Alokasi Tahun 2025 (Rp.)	Perangkat Daerah Pelaksana
	Program Pemenuhan Upaya Kesehatan Perorangan dan Upaya Kesehatan Masyarakat	Penyediaan Layanan Kesehatan untuk UKM dan UKP Rujukan Tingkat Daerah Kabupaten/Kota	73.207.943.000,00	Dinas Kesehatan
	<b>Indikator SDGs 1.3.1 (b) : Proporsi peserta Program Jaminan Sosial Bidang Ketenagakerjaan.</b>			
	Program Hubungan Industrial	Pencegahan dan Penyelesaian Perselisihan Hubungan Industrial, Mogok Kerja dan Penutupan Perusahaan di Daerah Kabupaten/Kota	360.000.000,00	Dinas Perindustrian dan Tenaga Kerja
	<b>Indikator SDGs 1.3.1 (c): Persentase penyandang disabilitas yang miskin dan rentan yang terpenuhi hak dasarnya dan inklusivitas.</b>			
	Program Rehabilitasi Sosial	Rehabilitasi Sosial Dasar Penyandang Disabilitas Terlantar, Anak Terlantar, Lanjut Usia Terlantar, serta Gelandangan Pengemis di Luar Panti Sosial	2.035.000.000,00	Dinas Sosial, PPPA, Pengendalian Penduduk dan Keluarga Berencana
	<b>Indikator SDGs 1.3.1.(d) Jumlah rumah tangga yang mendapatkan bantuan tunai bersyarat/Program Keluarga Harapan</b>			
	Program Perlindungan dan Jaminan Sosial	Pengelolaan Data Fakir Miskin Cakupan Daerah Kabupaten/Kota	6.400.000.000,00	Dinas Sosial, PPPA, Pengendalian Penduduk dan Keluarga Berencana
	<b>Indikator SDGs 1.4.1.(a) Persentase perempuan pernah kawin umur 15-49 tahun yang proses melahirkan terakhirnya di fasilitas kesehatan</b>			
	<b>Indikator SDGs 1.4.1.(c) Prevalensi penggunaan metode kontrasepsi (CPR) semua cara pada Pasangan Usia Subur (PUS) usia 15-49 tahun yang berstatus kawin.</b>			



No	Tujuan/ Indikator/ Program	Kegiatan	Indikatif Alokasi Tahun 2025 (Rp.)	Perangkat Daerah Pelaksana
	Program Pembinaan Keluarga Berencana (KB)	Pelaksanaan Advokasi, Komunikasi, Informasi dan Edukasi (KIE) Pengendalian Penduduk dan KB sesuai Kearifan Budaya Lokal	5.348.868.000,00	Dinas Sosial, PPPA, Pengendalian Penduduk dan Keluarga Berencana
		Pendayagunaan Tenaga Penyuluh KB/Petugas Lapangan KB (PKB/PLKB)		Dinas Sosial, PPPA, Pengendalian Penduduk dan Keluarga Berencana
		Pengendalian dan Pendistribusian Kebutuhan Alat dan Obat Kontrasepsi serta Pelaksanaan Pelayanan KB di Daerah Kabupaten/Kota		Dinas Sosial, PPPA, Pengendalian Penduduk dan Keluarga Berencana
		Pemberdayaan dan Peningkatan Peran serta Organisasi Kemasyarakatan Tingkat Daerah Kabupaten/Kota dalam Pelaksanaan Pelayanan dan Pembinaan Kesertaan Ber-KB		Dinas Sosial, PPPA, Pengendalian Penduduk dan Keluarga Berencana
	<b>Indikator SDGs 1.4.1.(d) Persentase rumah tangga yang memiliki akses terhadap layanan sumber air minum layak dan berkelanjutan</b>			
	Program Pengelolaan dan Pengembangan Sistem Penyediaan Air Minum	Pengelolaan dan Pengembangan Sistem Penyediaan Air Minum (SPAM) di Daerah Kabupaten/Kota	1.400.000.000,00	Dinas Pekerjaan Umum dan Penataan Ruang
	<b>Indikator SDGs 1.4.1.(e) Persentase rumah tangga yang memiliki akses terhadap layanan sanitasi layak dan berkelanjutan</b>			
	Program Pengelolaan dan Pengembangan Sistem Air Limbah	Pengelolaan dan Pengembangan Sistem Air Limbah Domestik dalam Daerah Kabupaten/Kota	4.985.000.000,00	Dinas Pekerjaan Umum dan Penataan Ruang
	<b>Indikator SDGs 1.4.1.(f) Persentase rumah tangga kumuh perkotaan.</b>			
	Program Kawasan Permukiman	Penataan dan Peningkatan Kualitas Kawasan Permukiman Kumuh dengan Luas di Bawah 10 (sepuluh) Ha	235.000.000,00	Dinas Perumahan Rakyat dan Kawasan Permukiman



No	Tujuan/ Indikator/ Program	Kegiatan	Indikatif Alokasi Tahun 2025 (Rp.)	Perangkat Daerah Pelaksana
	Program Perumahan dan Kawasan Permukiman Kumuh	Pencegahan Perumahan dan Kawasan Permukiman Kumuh pada Daerah Kabupaten/Kota	3.836.760.000,00	Dinas Perumahan Rakyat dan Kawasan Permukiman
	<b>Indikator SDGs 1.4.1.(g) Angka Partisipasi Murni (APM) SD/MI/ sederajat</b>			
	Program Pengelolaan Pendidikan	Pengelolaan Pendidikan Sekolah Dasar	82.336.600.000,00	Dinas Pendidikan
	<b>Indikator SDGs 1.4.1.(h) Angka Partisipasi Murni (APM) SMP/MTs/ sederajat</b>			
	Program Pengelolaan Pendidikan	Pengelolaan Pendidikan Sekolah Menengah Pertama	57.693.800.000,00	Dinas Pendidikan
	<b>Indikator SDGs 1.4.1.(j) Persentase penduduk umur 0-17 tahun dengan kepemilikan akta kelahiran</b>			
	Program Pencatatan Sipil	Pelayanan Pencatatan Sipil	321.954.000,00	Dinas Kependudukan dan Pencatatan Sipil
	<b>Indikator SDGs 1.5.1.(e) Indeks risiko bencana pada pusat-pusat pertumbuhan yang berisiko tinggi, Indikator SDGs 1.5.3* Dokumen strategi pengurangan risiko bencana (PRB) tingkat nasional dan daerah</b>			
	Program Penanggulangan Bencana	Pelayanan Informasi Rawan Bencana Kabupaten/Kota	1.759.606.500,00	Badan Penanggulangan Bencana Daerah
		Pelayanan Pencegahan dan Kesiapsiagaan Terhadap Bencana		Badan Penanggulangan Bencana Daerah
<b>2</b>	<b>Tujuan 2: Menghilangkan Kelaparan, Mencapai Ketahanan Pangan dan Gizi yang Baik, serta Meningkatkan Pertanian Berkelanjutan</b>			
	<b>Indikator SDGs 2.1.1*): Prevalensi Ketidakcukupan Konsumsi Pangan (Prevalence of Undernourishment),</b>			



No	Tujuan/ Indikator/ Program	Kegiatan	Indikatif Alokasi Tahun 2025 (Rp.)	Perangkat Daerah Pelaksana
	<p><b>Indikator SDGs 2.1.1 (a): Prevalensi kekurangan gizi (underweight) pada anak balita,</b></p> <p><b>Indikator SDGs 2.2.1*) Prevalensi stunting (pendek dan sangat pendek) pada anak di bawah lima tahun/balita,</b></p> <p><b>Indikator SDGs 2.2.1 (a) Prevalensi stunting (pendek dan sangat pendek) pada anak di bawah dua tahun/baduta,</b></p> <p><b>Indikator SDGs 2.2.2*) Prevalensi malnutrisi (berat badan/tinggi badan) anak pada usia kurang dari 5 tahun, berdasarkan tipe,</b></p> <p><b>Indikator SDGs 2.2.2 (a) Prevalensi anemia pada ibu hamil,</b></p> <p><b>Indikator SDGs 2.2.2 (b) Persentase bayi usia kurang dari 6 bulan yang mendapatkan ASI eksklusif.</b></p>			
	Program Pemenuhan Upaya Kesehatan Perorangan dan Upaya Kesehatan Masyarakat	Penyediaan Layanan Kesehatan untuk UKM dan UKP Rujukan Tingkat Daerah Kabupaten/Kota	73.207.943.000,00	Dinas Kesehatan
	<b>Indikator SDGs 2.1.2 *): Prevalensi penduduk dengan kerawanan pangan sedang atau berat, berdasarkan pada Skala Pengalaman Kerawanan Pangan</b>			



No	Tujuan/ Indikator/ Program	Kegiatan	Indikatif Alokasi Tahun 2025 (Rp.)	Perangkat Daerah Pelaksana
	Program Penanganan Kerawanan Pangan	Penanganan Kerawanan Pangan Kewenangan Kabupaten/Kota	175.000.000,00	Dinas Ketahanan Pangan dan Pertanian
	<b>Indikator SDGs 2.1.2 (a): Proporsi penduduk dengan asupan kalori minimum di bawah 1400 kkal/kapita/hari.</b>			
	Program Peningkatan Diversifikasi dan Ketahanan Pangan Masyarakat	Penyediaan dan Penyaluran Pangan Pokok atau Pangan Lainnya sesuai dengan Kebutuhan Daerah Kabupaten/Kota dalam rangka Stabilisasi Pasokan dan Harga Pangan	480.000.000,00	Dinas Ketahanan Pangan dan Pertanian
	<b>Indikator SDGs 2.2.2 (c) Kualitas konsumsi pangan yang diindikasikan oleh skor Pola Pangan Harapan (PPH) mencapai; dan tingkat konsumsi ikan</b>			
	Program Peningkatan Diversifikasi dan Ketahanan Pangan Masyarakat	Pelaksanaan Pencapaian Target Konsumsi Pangan Perkapita/Tahun sesuai dengan Angka kecukupan Gizi	200.000.000,00	Dinas Ketahanan Pangan dan Pertanian
<b>3</b>	<b>Tujuan 3: Menjamin Kehidupan yang Sehat dan Meningkatkan Kesejahteraan Seluruh Penduduk Semua Usia</b>			
	<b>Indikator SDGs 3.1.1* Angka Kematian Ibu (AKI),</b>  <b>Indikator SDGs 3.1.2* Proporsi perempuan pernah kawin umur 15-49 tahun yang proses melahirkan terakhirnya ditolong oleh tenaga kesehatan terlatih,</b>  <b>Indikator SDGs 3.1.2.(a) Persentase perempuan pernah kawin umur 15-49 tahun yang proses melahirkan terakhirnya di fasilitas kesehatan,</b>			



No	Tujuan/ Indikator/ Program	Kegiatan	Indikatif Alokasi Tahun 2025 (Rp.)	Perangkat Daerah Pelaksana
	<p><b>Indikator SDGs 3.2.1* Angka Kematian Balita (AKBa) per 1000 kelahiran hidup,</b></p> <p><b>Indikator SDGs 3.2.2* Angka Kematian Neonatal (AKN) per 1000 kelahiran hidup,</b></p> <p><b>Indikator SDGs 3.2.2.(a) Angka Kematian Bayi (AKB) per 1000 kelahiran hidup,</b></p> <p><b>Indikator SDGs 3.2.2.(b) Persentase kabupaten/kota yang mencapai 80% imunisasi dasar lengkap pada bayi,</b></p> <p><b>Indikator SDGs 3.3.1.(a) Prevalensi HIV pada populasi dewasa,</b></p> <p><b>Indikator SDGs 3.3.2.(a) Insiden Tuberkulosis (ITB) per 100.000 penduduk,</b></p> <p><b>Indikator SDGs 3.3.4.(a) Persentase kabupaten/kota yang melakukan deteksi dini untuk infeksi Hepatitis B,</b></p> <p><b>Indikator SDGs 3.3.5* Jumlah orang yang memerlukan intervensi terhadap penyakit tropis yang terabaikan (Filariasis dan Kusta),</b></p> <p><b>Indikator SDGs 3.3.5.(a) Jumlah provinsi dengan eliminasi Kusta,</b></p>			



No	Tujuan/ Indikator/ Program	Kegiatan	Indikatif Alokasi Tahun 2025 (Rp.)	Perangkat Daerah Pelaksana
	<p><b>Indikator SDGs 3.3.5.(b) Jumlah kabupaten/kota dengan eliminasi filariasis (berhasil lolos dalam survei penilaian transmisi tahap I),</b></p> <p><b>Indikator SDGs 3.4.1.(b) Prevalensi tekanan darah tinggi,</b></p> <p><b>Indikator SDGs 3.4.2.(a) Jumlah kabupaten/kota yang memiliki puskesmas yang menyelenggarakan upaya kesehatan jiwa,</b></p> <p><b>Indikator SDGs 3.8.2* Jumlah penduduk yang dicakup asuransi kesehatan atau sistem kesehatan masyarakat per 1000 penduduk,</b></p> <p><b>Indikator SDGs 3.8.2.(a) Cakupan Jaminan Kesehatan Nasional (JKN),</b></p> <p><b>Indikator SDGs 3.9.3.(a) Proporsi kematian akibat keracunan,</b></p> <p><b>Indikator SDGs 3.a.1* Persentase merokok pada penduduk umur ≥15 tahun,</b></p> <p><b>Indikator SDGs 3.b.1.(a) Persentase ketersediaan obat dan vaksin di Puskesmas,</b></p> <p><b>Indikator SDGs 3.c.1* Kepadatan dan distribusi tenaga kesehatan.</b></p>			



No	Tujuan/ Indikator/ Program	Kegiatan	Indikatif Alokasi Tahun 2025 (Rp.)	Perangkat Daerah Pelaksana
	Program Pemenuhan Upaya Kesehatan Perorangan dan Upaya Kesehatan Masyarakat	Penyediaan Layanan Kesehatan untuk UKM dan UKP Rujukan Tingkat Daerah Kabupaten/Kota	73.207.943.000,00	Dinas Kesehatan
	<b>Indikator SDGs 3.4.2.(a) Jumlah kabupaten/kota yang memiliki puskesmas yang menyelenggarakan upaya kesehatan jiwa</b>			
	Program Pemberdayaan dan Peningkatan Keluarga Sejahtera (KS)	Pelaksanaan Pembangunan Keluarga melalui Pembinaan Ketahanan dan Kesejahteraan Keluarga	394.000.000,00	Dinas Sosial, PPPA, Pengendalian Penduduk dan KB
	<b>Indikator SDGs 3.a.1* Persentase merokok pada penduduk umur ≥15 tahun.</b>			
	Program Pemberdayaan Masyarakat Bidang Kesehatan	Pelaksanaan Sehat dalam rangka Promotif Preventif Tingkat Daerah kabupaten/Kota	254.000.000,00	Dinas Kesehatan
<b>4</b>	<b>Tujuan 4: Menjamin Kualitas Pendidikan yang Inklusif dan Merata serta Meningkatkan Kesempatan Belajar Sepanjang Hayat untuk Semua</b>			
	<b>Indikator SDGs 4.1.1* Proporsi anak-anak dan remaja: (a) pada kelas 4, (b) tingkat akhir SD/kelas 6, (c) tingkat akhir SMP/kelas 9 yang mencapai standar kemampuan minimum dalam: (i) membaca, (ii) matematika, Indikator SDGs 4.1.1.(a) Persentase SD/MI berakreditasi minimal B, Indikator SDGs 4.1.1.(d) Angka Partisipasi Kasar (APK) SD/MI/ sederajat.</b>			
	Program Pengelolaan Pendidikan	Pengelolaan Pendidikan Sekolah Dasar	82.336.600.000,00	Dinas Pendidikan
	<b>Indikator SDGs 4.1.1.(b) Persentase SMP/MTs berakreditasi minimal B,</b>			



No	Tujuan/ Indikator/ Program	Kegiatan	Indikatif Alokasi Tahun 2025 (Rp.)	Perangkat Daerah Pelaksana
	<b>Indikator SDGs 4.1.1.(e) Angka Partisipasi Kasar (APK) SMP/MTs/ sederajat</b>			
	Program Pengelolaan Pendidikan	Pengelolaan Pendidikan Sekolah Menengah Pertama	57.693.800.000,00	Dinas Pendidikan
	<b>Indikator SDGs 4.1.1.(g) Rata-rata lama sekolah penduduk umur ≥15 tahun (Rata-rata lama sekolah penduduk umur ≥25 tahun, Indikator SDGs 4.2.2.(a) Angka Partisipasi Kasar (APK) Pendidikan Anak Usia Dini (PAUD).</b>			
	Program Pengelolaan Pendidikan	Pengelolaan Pendidikan Anak Usia Dini (PAUD)	18.949.400.000,00	Dinas Pendidikan
	<b>Indikator SDGs 4.5.1* Rasio Angka Partisipasi Murni (APM) perempuan/laki-laki di (1) SD/MI/ sederajat; (2) SMP/MTs/ sederajat; (3) SMA/SMK/MA/ sederajat; dan Rasio Angka Partisipasi Kasar (APK) perempuan/laki-laki di (4) Perguruan Tinggi.(Rasio Angka Partisipasi Murni (APM) perempuan/laki-laki di (1) SD/MI/ sederajat; (2)SMP/MTs/ sederajat), Indikator SDGs 4.c.1* Persentase guru TK, SD, SMP, SMA, SMK, dan PLB yang bersertifikat pendidik</b>			
	Program Pendidik dan Tenaga Kependidikan	Pemerataan Kuantitas dan Kualitas Pendidik dan Tenaga Kependidikan bagi Satuan	13.997.311.000,00	Dinas Pendidikan



No	Tujuan/ Indikator/ Program	Kegiatan	Indikatif Alokasi Tahun 2025 (Rp.)	Perangkat Daerah Pelaksana
		Pendidikan Dasar, PAUD, dan Pendidikan Nonformal/Kesetaraan		
<b>5</b>	<b>Tujuan 5 : Mencapai Kesetaraan Gender dan Memberdayakan Semua Perempuan dan Anak Perempuan</b>			
	<b>Indikator SDGs 5.1.1* Jumlah kebijakan yang responsif gender mendukung pemberdayaan perempuan.</b>			
	Program Pengarusutamaan Gender dan Pemberdayaan Perempuan	Pelebagaan Pengarusutamaan Gender (PUG) pada Lembaga Pemerintah Kewenangan Kabupaten / Kota	45.000.000,00	Dinas Sosial, PPPA, Pengendalian Penduduk dan KB
	<b>Indikator SDGs 5.2.1* Proporsi perempuan dewasa dan anak perempuan (umur 15-64 tahun) mengalami kekerasan (fisik, seksual, atau emosional) oleh pasangan atau mantan pasangan dalam 12 bulan terakhir.</b>			
	Program Perlindungan Perempuan	Pencegahan Kekerasan terhadap Perempuan Lingkup Daerah Kabupaten / Kota	10.000.000,00	Dinas Sosial, PPPA, Pengendalian Penduduk dan KB
	<b>Indikator SDGs 5.2.1.(a) Prevalensi kekerasan terhadap anak perempuan,</b>  <b>Indikator SDGs 5.2.2* Proporsi perempuan dewasa dan anak perempuan (umur 15-64 tahun) mengalami kekerasan seksual oleh orang lain selain pasangan dalam 12 bulan terakhir,</b>  <b>Indikator SDGs 5.2.2.(a) Persentase korban kekerasan terhadap</b>			



No	Tujuan/ Indikator/ Program	Kegiatan	Indikatif Alokasi Tahun 2025 (Rp.)	Perangkat Daerah Pelaksana
	<b>perempuan yang mendapat layanan komprehensif.</b>			
	Program Perlindungan Khusus Anak	Pencegahan Kekerasan Terhadap Anak yang Melibatkan para Pihak Lingkup Daerah Kabupaten/Kota	40.000.000,00	Dinas Sosial, PPPA, Pengendalian Penduduk dan KB
	<p><b>Indikator SDGs 5.3.1* Proporsi perempuan umur 20-24 tahun yang berstatus kawin atau berstatus hidup bersama sebelum umur 15 tahun dan sebelum umur 18 tahun,</b></p> <p><b>Indikator 5.3.1.(a) Median usia kawin pertama perempuan pernah kawin umur 25-49 tahun,</b></p> <p><b>Indikator SDGs 5.3.1.(b) Angka kelahiran pada perempuan umur 15-19 tahun (Age Specific Fertility Rate/ASFR),</b></p> <p><b>Indikator SDGs 5.6.1* Proporsi perempuan umur 15-49 tahun yang membuat keputusan sendiri terkait hubungan seksual, penggunaan kontrasepsi, dan layanan kesehatan reproduksi,</b></p> <p><b>Indikator SDGs 5.6.1.(a) Unmet need KB (Kebutuhan Keluarga Berencana/KB yang tidak terpenuhi),</b></p>			



No	Tujuan/ Indikator/ Program	Kegiatan	Indikatif Alokasi Tahun 2025 (Rp.)	Perangkat Daerah Pelaksana
	<b>Indikator SDGs 5.6.1.(b) Pengetahuan dan pemahaman Pasangan Usia Subur (PUS) tentang metode kontrasepsi modern.</b>			
	Program Pembinaan Keluarga Berencana (KB)	Pengendalian dan Pendistribusian Kebutuhan Alat dan Obat Kontrasepsi serta Pelaksanaan Pelayanan KB di Daerah Kabupaten/Kota	1.660.000.000,00	Dinas Sosial, PPPA, Pengendalian Penduduk dan KB
	<b>Indikator SDGs 5.5.1* Proporsi kursi yang diduduki perempuan di parlemen tingkat pusat, parlemen daerah dan pemerintah daerah,</b>  <b>Indikator SDGs 5.5.2* Proporsi perempuan yang berada di posisi managerial</b>			
	Program Pengarusutamaan Gender dan Pemberdayaan Perempuan	Pemberdayaan Perempuan Bidang Politik, Hukum, Sosial, dan Ekonomi pada Organisasi Masyarakat Kewenangan Kabupaten / Kota	50.000.000,00	Dinas Sosial, PPPA, Pengendalian Penduduk dan KB
<b>6</b>	<b>Tujuan 6 : Menjamin Ketersediaan serta Pengelolaan Air Bersih dan Sanitasi yang Berkelanjutan</b>			
	<b>Indikator SDGs 6.1.1.(a) Persentase rumah tangga yang memiliki akses terhadap layanan sumber air minum layak,</b>  <b>Indikator SDGs 6.1.1.(b) Kapasitas Prasarana Air Baku Untuk Melayani Rumah Tangga, Perkotaan dan Industri, Serta Penyediaan Air Baku Untuk Pulau-Pulau,</b>			



No	Tujuan/ Indikator/ Program	Kegiatan	Indikatif Alokasi Tahun 2025 (Rp.)	Perangkat Daerah Pelaksana
	<b>Indikator SDGS 6.1.1.(c) Proporsi Populasi Yang Memiliki Akses Layanan Sumber Air Minum Aman dan Berkelanjutan.</b>			
	Program Pengelolaan dan Pengembangan Sistem Penyediaan Air Minum	Pengelolaan dan Pengembangan Sistem Penyediaan Air Minum (SPAM) di Daerah Kabupaten/Kota	1.400.000.000,00	Dinas Pekerjaan Umum dan Penataan Ruang
	<b>Indikator SDGs 6.2.1.(a) Proporsi populasi yang memiliki fasilitas cuci tangan dengan sabun dan air.</b>  <b>Indikator SDGs 6.2.1.(d) Jumlah desa/kelurahan yang Open Defecation Free (ODF)/ Stop Buang Air Besar Sembarangan (SBS)</b>			
	Program Pemberdayaan Masyarakat Bidang Kesehatan	Pelaksanaan Sehat dalam rangka Promotif Preventif Tingkat Daerah Kabupaten/Kota	254.000.000,00	Dinas Kesehatan
	<b>Indikator SDGs 6.2.1.(b) Persentase Rumah Tangga Yang Memiliki Akses Terhadap Layanan Sanitasi Layak,</b>  <b>Indikator SDGs 6.2.1.(e) Jumlah kabupaten/kota yang terbangun infrastruktur air limbah dengan sistem terpusat skala kota, kawasan dan komunal,</b>  <b>Indikator SDGs 6.2.1.(f) Proporsi rumah tangga yang terlayani sistem pengelolaan air limbah terpusat,</b>			



No	Tujuan/ Indikator/ Program	Kegiatan	Indikatif Alokasi Tahun 2025 (Rp.)	Perangkat Daerah Pelaksana
	<p><b>Indikator SDGs 6.3.1.(a) Jumlah kabupaten/kota yang ditingkatkan kualitas pengelolaan lumpur tinja perkotaan dan dilakukan pembangunan Instalasi Pengolahan Lumpur Tinja (IPLT),</b></p> <p><b>Indikator SDGs 6.3.1.(b) Proporsi rumah tangga yang terlayani sistem pengelolaan lumpur tinja.</b></p>			
	Program Pengelolaan dan Pengembangan Sistem Air Limbah	Pengelolaan dan Pengembangan Sistem Air Limbah Domestik dalam Daerah Kabupaten/Kota	4.985.000.000,00	Dinas Pekerjaan Umum dan Penataan Ruang
<b>7</b>	<b>Tujuan 7 : Energi bersih dan terjangkau</b>			
	Tidak ada			
<b>8</b>	<b>Tujuan 8 : Meningkatkan Pertumbuhan Ekonomi yang Inklusif dan Berkelanjutan, Kesempatan Kerja yang Produktif dan Menyeluruh, serta Pekerjaan yang Layak untuk Semua</b>			
	<b>Indikator SDGs 8.3.1* Proporsi lapangan kerja informal sektor non-pertanian, berdasarkan jenis kelamin.</b>			
	Program Penempatan Tenaga Kerja	Pelayanan Antarkerja di Daerah Kabupaten/Kota Pengelolaan Informasi Pasar Kerja Pelindungan PMI (Pra dan Purna Penempatan) di Daerah Kabupaten/Kota	3.265.000.000,00	Dinas Perindustrian dan Tenaga Kerja Dinas Perindustrian dan Tenaga Kerja Dinas Perindustrian dan Tenaga Kerja
	<b>Indikator SDGS 8.3.1.(c) Persentase akses UMKM (Usaha Mikro, Kecil, dan Menengah) ke layanan keuangan,</b>			



No	Tujuan/ Indikator/ Program	Kegiatan	Indikatif Alokasi Tahun 2025 (Rp.)	Perangkat Daerah Pelaksana
	<b>Indikator SDGs 8.10.1.(b) Proporsi kredit UMKM terhadap total kredit.</b>			
	Program Pemberdayaan Usaha Menengah, Usaha Kecil, dan Usaha Mikro (UMKM)	Pemberdayaan Usaha Mikro yang Dilakukan melalui Pendataan, Kemitraan, Kemudahan Perizinan, Penguatan Kelembagaan dan Koordinasi dengan Para Pemangku Kepentingan	565.000.000,00	Dinas Koperasi, Usaha Kecil Menengah dan Perdagangan
	<b>Indikator SDGs 8.9.1* Proporsi kontribusi pariwisata terhadap PDB,</b> <b>Indikator SDGs 8.9.1.(a) Jumlah kunjungan wisatawan ( mancanegara &amp; nusantara),</b> <b>Indikator SDGs 8.9.1.(b) Jumlah kunjungan wisatawan</b>			
	Program Peningkatan Daya Tarik Destinasi Pariwisata	Pengelolaan Daya Tarik Wisata Kabupaten/ Kota	5.114.479.000,00	Dinas Kebudayaan, Kepemudaan dan Olah Raga, dan Pariwisata
Pengelolaan Kawasan Strategis Pariwisata Kabupaten/Kota		Dinas Kebudayaan, Kepemudaan dan Olah Raga, dan Pariwisata		
Pengelolaan Destinasi Pariwisata Kabupaten/ Kota		Dinas Kebudayaan, Kepemudaan dan Olah Raga, dan Pariwisata		
Penetapan Tanda Daftar Usaha Pariwisata Daerah Kabupaten/Kota		Dinas Kebudayaan, Kepemudaan dan Olah Raga, dan Pariwisata		
	Program Pemasaran Pariwisata	Pemasaran Pariwisata Dalam dan Luar Negeri Daya Tarik, Destinasi dan Kawasan Strategis Pariwisata Kabupaten/Kota	1.716.467.000,00	Dinas Kebudayaan, Kepemudaan dan Olah Raga, dan Pariwisata
	<b>Indikator SDGs 8.9.1.(c) Jumlah devisa sektor pariwisata,</b>			



No	Tujuan/ Indikator/ Program	Kegiatan	Indikatif Alokasi Tahun 2025 (Rp.)	Perangkat Daerah Pelaksana
	<b>Indikator SDGs 8.9.2* Jumlah pekerja pada industri pariwisata dalam proporsi terhadap total pekerja.</b>			
	Program Pengembangan Sumber Daya Pariwisata dan Ekonomi Kreatif	Pelaksanaan Peningkatan Kapasitas Sumber Daya Manusia Pariwisata dan Ekonomi Kreatif Tingkat Dasar	760.020.000,00	Dinas Kebudayaan, Kepemudaan dan Olah Raga, dan Pariwisata
<b>9</b>	<b>Tujuan 9 : Membangun Infrastruktur yang Tangguh, Meningkatkan Industri Inklusif dan Berkelanjutan, serta Mendorong Inovasi</b>			
	<b>Indikator SDGs 9.1.1.(b) Panjang pembangunan jalan tol/ Persentase jalan dalam kondisi baik</b>			
	Program Penyelenggaraan Jalan	Penyelenggaraan Jalan Kabupaten/Kota	111.147.881.322,00	Dinas Pekerjaan Umum dan Penataan Ruang
	<b>9.3.1 Proporsi nilai tambah industri kecil terhadap total nilai tambah industri.</b>			
	Program Perencanaan dan Pembangunan Industri	Penyusunan dan Evaluasi Rencana Pembangunan Industri Kabupaten/Kota	3.200.000.000,00	Dinas Perindustrian dan Tenaga Kerja
<b>10</b>	<b>Tujuan 10. Berkurangnya kesenjangan</b>			
	<b>10.1.1.(a) Persentase penduduk yang hidup di bawah garis kemiskinan nasional, menurut jenis kelamin dan kelompok umur.</b>			
	Program Perlindungan dan Jaminan Sosial	Pengelolaan Data Fakir Miskin Cakupan Daerah Kabupaten/Kota	6.400.000.000,00	Dinas Sosial, PPPA, Pengendalian Penduduk dan KB
<b>11</b>	<b>Tujuan 11 : Menjadikan Kota dan Permukiman Inklusif, Aman, Tangguh dan Berkelanjutan</b>			



No	Tujuan/ Indikator/ Program	Kegiatan	Indikatif Alokasi Tahun 2025 (Rp.)	Perangkat Daerah Pelaksana
	<b>Indikator SDGs 11.b.1* Proporsi pemerintah kota yang memiliki dokumen strategi pengurangan risiko bencana,</b>  <b>Indikator SDGs 11.b.2* Dokumen strategi pengurangan risiko bencana (PRB) tingkat daerah.</b>			
	Program Penanggulangan Bencana	Pelayanan Pencegahan dan Kesiapsiagaan Terhadap Bencana	1.609.606.500,00	Badan Penanggulangan Bencana Daerah
	<b>Indikator SDGs 11.2.1.(a) Persentase pengguna moda transportasi umum di perkotaan.</b>			
	Program Penyelenggaraan Lalu Lintas dan Angkutan Jalan (LLAJ)	Penyediaan Angkutan Umum untuk Jasa Angkutan Orang dan/atau Barang antar Kota dalam 1 (satu) Daerah Kabupaten/Kota	300.000.000,00	Dinas Perhubungan
	<b>Indikator SDGs 11.4.1.(a) Jumlah kota pusaka di kawasan perkotaan metropolitan, kota besar, kota sedang dan kota kecil</b>			
	Program Pengelolaan Permuseuman	Pengelolaan Museum Kabupaten/Kota	355.802.000,00	Dinas Kebudayaan, Kepemudaan dan Olah Raga, dan Pariwisata
	<b>Indikator SDGs 11.5.1.(b) Jumlah kota tangguh bencana yang terbentuk.</b>			
	Program Penanggulangan Bencana	Pelayanan Informasi Rawan Bencana Kabupaten/Kota	150.000.000,00	Badan Penanggulangan Bencana Daerah
	<b>Indikator SDGs 11.5.1.(c) Jumlah sistem peringatan dini cuaca dan iklim serta kebencanaan.</b>			
	Program Penanggulangan Bencana	Penataan Sistem Dasar Penanggulangan Bencana	203.100.000,00	Badan Penanggulangan Bencana Daerah



No	Tujuan/ Indikator/ Program	Kegiatan	Indikatif Alokasi Tahun 2025 (Rp.)	Perangkat Daerah Pelaksana
	<b>Indikator SDGs 11.6.1.(a) Persentase sampah perkotaan yang tertangani,</b>			
	<b>Indikator SDGs 11.6.1.(b) Pengembangan dan menerapkan green waste di kawasan perkotaan</b>			
	Program Pengelolaan Persampahan	Pengelolaan Sampah	10.195.000.000,00	Dinas Lingkungan Hidup
	<b>Indikator SDGs 11.7.1.(a) Penyediaan ruang terbuka hijau di kawasan perkotaan</b>			
	Program Pengelolaan Keanekaragaman Hayati (KEHATI)	Pengelolaan Keanekaragaman Hayati Kabupaten/Kota	6.682.038.089,00	Dinas Lingkungan Hidup
<b>12</b>	<b>Tujuan 12 : Menjamin Pola Produksi dan Konsumsi yang Berkelanjutan</b>			
	<b>Indikator SDGs 12.4.2.(a) Jumlah limbah B3 yang terkelola dan proporsi limbah B3 yang diolah sesuai peraturan perundangan (sektor industri).</b>			
	Program Pengendalian Bahan Berbahaya dan Beracun (B3) dan Limbah Bahan Berbahaya dan Beracun (Limbah B3)	Penyimpanan Sementara Limbah B3	50.000.000,00	Dinas Lingkungan Hidup
	<b>Indikator SDGs 12.5.1.(a) Jumlah timbulan sampah yang didaur ulang.</b>			
	Program Pengelolaan Persampahan	Pengelolaan Sampah	10.195.000.000,00	Dinas Lingkungan Hidup
<b>13</b>	<b>Tujuan 13 : Mengambil Tindakan Cepat untuk Mengatasi Perubahan Iklim dan Dampaknya</b>			
	<b>Indikator SDGs 13.1.1* Dokumen strategi pengurangan risiko bencana (PRB) tingkat nasional dan daerah.</b>			



No	Tujuan/ Indikator/ Program	Kegiatan	Indikatif Alokasi Tahun 2025 (Rp.)	Perangkat Daerah Pelaksana
	Program Penanggulangan Bencana	Pelayanan Pencegahan dan Kesiapsiagaan Terhadap Bencana	1.609.606.500,00	Badan Penanggulangan Bencana Daerah
	<b>Indikator SDGs 13.1.2* Jumlah korban meninggal, hilang dan terkena dampak bencana per 100.000 orang.</b>			
	Program Penanggulangan Bencana	Pelayanan Penyelamatan dan Evakuasi Korban Bencana	1.755.152.000,00	Badan Penanggulangan Bencana Daerah
	<b>13.2.1* Terwujudnya penyelenggaraan inventarisasi gas rumah kaca (GRK), serta monitoring, pelaporan dan verifikasi emisi GRK yang dilaporkan dalam dokumen <i>Biennial Update Report (BUR)</i> dan <i>National Communications</i>.</b>			
	<b>13.2.2*Jumlah emisi gas rumah kaca (GRK) per tahun.</b>			
	Program Pengendalian Pencemaran dan/Atau Kerusakan Lingkungan Hidup	Pencegahan Pencemaran dan/atau Kerusakan Lingkungan Hidup Kabupaten/Kota	340.000.000,00	Dinas Lingkungan Hidup
	<b>13.3.1.(a) Jumlah satuan Pendidikan formal dan Lembaga/komunitas masyarakat peduli dan berbudaya lingkungan hidup.</b>			
	Program Peningkatan Pendidikan, Pelatihan dan Penyuluhan Lingkungan Hidup Untuk Masyarakat	Penyelenggaraan Pendidikan, Pelatihan, dan Penyuluhan Lingkungan Hidup untuk Lembaga Kemasyarakatan Tingkat Daerah Kabupaten/Kota	175.000.000,00	Dinas Lingkungan Hidup
	<b>Tujuan 16 : Memperkuat Masyarakat yang Inklusif dan Damai untuk Pembangunan Berkelanjutan, Menyediakan Akses Keadilan untuk</b>			



No	Tujuan/ Indikator/ Program	Kegiatan	Indikatif Alokasi Tahun 2025 (Rp.)	Perangkat Daerah Pelaksana
	<b>Semua, dan Membangun Kelembagaan yang Efektif, Akuntabel, dan Inklusif di Semua Tingkatan</b>			
	<b>Indikator SDGs 16.b.1.(a) Jumlah kebijakan yang diskriminatif dalam 12 bulan lalu berdasarkan pelarangan diskriminasi menurut hukum HAM Internasional.</b>			
	Program Pemerintahan dan Kesejahteraan Rakyat	Fasilitasi dan Koordinasi Hukum	722.494.000,00	Sekretariat Daerah
<b>14</b>	<b>Tujuan 14. Ekosistem lautan</b>			
	Tidak ada			
<b>15</b>	<b>Tujuan 15. Ekosistem daratan</b>			
	Tidak ada			
<b>16</b>	<b>Indikator SDGs 16.1.4* Proporsi penduduk yang merasa aman berjalan sendirian di area tempat tinggalnya.</b>			
	<b>Indikator SDGs 16.2.1.(b) Prevalensi kekerasan terhadap anak laki-laki dan anak perempuan.</b>			
	<b>Indikator SDGs 16.2.3.(a) Proporsi perempuan dan laki-laki muda umur 18-24 tahun yang mengalami kekerasan seksual sebelum umur 18 tahun.</b>			
	Program Perlindungan Perempuan	Pencegahan Kekerasan terhadap Perempuan Lingkup Daerah Kabupaten / Kota	10.000.000,00	Dinas Sosial, PPPA, Pengendalian Penduduk dan Keluarga Berencana



No	Tujuan/ Indikator/ Program	Kegiatan	Indikatif Alokasi Tahun 2025 (Rp.)	Perangkat Daerah Pelaksana
	<b>Indikator SDGs 16.6.1.(a) Persentase peningkatan Opini Wajar Tanpa Pengecualian (WTP) atas Laporan Keuangan Pemerintah Daerah (Kota)</b>			
	Program Pengelolaan Keuangan Daerah	Koordinasi dan Penyusunan Rencana Anggaran Daerah	2.537.000.000,00	Badan Pengelolaan Keuangan, Pendapatan dan Aset Daerah
	Program Pengelolaan Keuangan Daerah	Koordinasi dan Pengelolaan Perbendaharaan Daerah	1.057.545.000,00	Badan Pengelolaan Keuangan, Pendapatan dan Aset Daerah
	Program Pengelolaan Keuangan Daerah	Koordinasi dan Pelaksanaan Akuntansi dan Pelaporan Keuangan Daerah	1.101.405.000,00	Badan Pengelolaan Keuangan, Pendapatan dan Aset Daerah
	Program Pengelolaan Barang Milik Daerah	Pengelolaan Barang Milik Daerah	3.417.063.000,00	Badan Pengelolaan Keuangan, Pendapatan dan Aset Daerah
	<b>Indikator SDGs 16.6.1.(b) Persentase peningkatan Sistem Akuntabilitas Kinerja Pemerintah (SAKIP) Pemerintah Daerah (Kota)</b>			
	Program Perencanaan, Pengendalian Dan Evaluasi Pembangunan Daerah	Penyusunan Perencanaan dan Pendanaan	1.202.500.000,00	Badan Perencanaan Pembangunan Daerah, Penelitian dan Pengembangan
	Program Perencanaan, Pengendalian Dan Evaluasi Pembangunan Daerah	Analisis Data dan Informasi Pemerintahan Daerah Bidang Perencanaan Pembangunan Daerah	250.000.000,00	Badan Perencanaan Pembangunan Daerah, Penelitian dan Pengembangan
	Program Perencanaan, Pengendalian Dan Evaluasi Pembangunan Daerah	Pengendalian, Evaluasi dan Pelaporan Bidang Perencanaan Pembangunan Daerah	347.500.000,00	Badan Perencanaan Pembangunan Daerah, Penelitian dan Pengembangan



No	Tujuan/ Indikator/ Program	Kegiatan	Indikatif Alokasi Tahun 2025 (Rp.)	Perangkat Daerah Pelaksana
	<b>Indikator SDGs 16.6.1.(c) Persentase penggunaan E-procurement terhadap belanja pengadaan.</b>			
	Program Perekonomian dan Pembangunan	Pengelolaan Pengadaan Barang dan Jasa	560.426.000,00	Sekretariat Daerah
	<b>Indikator SDGs 16.7.1.(a) Persentase keterwakilan perempuan di Dewan Perwakilan Rakyat (DPR) dan Dewan Perwakilan Rakyat Daerah (DPRD),</b>  <b>Indikator SDGs 16.7.1.(b) Persentase keterwakilan perempuan sebagai pengambilan keputusan di lembaga eksekutif (Eselon I dan II).</b>			
	Program Pengarusutamaan Gender dan Pemberdayaan Perempuan	Pemberdayaan Perempuan Bidang Politik, Hukum, Sosial, dan Ekonomi pada Organisasi Kemasyarakatan Kewenangan Kabupaten / Kota	50.000.000,00	Dinas Sosial, PPPA, Pengendalian Penduduk dan Keluarga Berencana
	<b>Indikator SDGs Indikator SDGs 16.10.2.(c) Jumlah kepemilikan sertifikat Pejabat Pengelola Informasi dan Dokumentasi (PPID) untuk mengukur kualitas PPID dalam menjalankan tugas dan fungsi sebagaimana diatur dalam peraturan perundang-undangan.</b>			
	Program Informasi dan Komunikasi Publik	Pengelolaan Informasi dan Komunikasi Publik Pemerintah Daerah Kabupaten/Kota	2.085.000.000,00	Dinas Komunikasi dan Informatika
	<b>Indikator SDGs 16.9.1* Proporsi anak umur di bawah 5 tahun yang kelahirannya dicatat oleh lembaga pencatatan sipil, menurut umur,</b>			



No	Tujuan/ Indikator/ Program	Kegiatan	Indikatif Alokasi Tahun 2025 (Rp.)	Perangkat Daerah Pelaksana
	<b>Indikator SDGs 16.9.1 (a) Persentase kepemilikan akta lahir untuk penduduk 40% berpendapatan bawah,</b> <b>Indikator SDGs 16.9.1.(b) Persentase anak yang memiliki akta kelahiran.</b>			
	Program Pencatatan Sipil	Pelayanan Pencatatan Sipil	321.954.000,00	Dinas Kependudukan dan Pencatatan Sipil
<b>17</b>	<b>Tujuan 17. Kemitraan untuk mencapai tujuan</b>			
	<b>Indikator SDGs 17.19.2.(b) Tersedianya data registrasi terkait kelahiran dan kematian (Vital Statistics Register)</b>			
	Program Pengelolaan Informasi Administrasi Kependudukan	Pengumpulan Data Kependudukan dan Pemanfaatan dan Penyajian Database Kependudukan	40.000.000,00	Dinas Kependudukan dan Pencatatan Sipil
	<b>Indikator SDGs 17.19.2.(c) Jumlah pengunjung eksternal yang mengakses data dan informasi statistik melalui website.</b>			
	Program Penyelenggaraan Statistik Sektoral	Penyelenggaraan Statistik Sektoral di Lingkup Daerah Kabupaten/Kota	315.182.000,00	Dinas Komunikasi dan Informatika

Sumber: Badan Perencanaan Pembangunan Daerah, Penelitian dan Pengembangan Kabupaten Klaten, 2024



### 5.3 Perincian Program dan Kegiatan Prioritas Tahun 2025

Rencana Kerja Pemerintah Daerah Kabupaten Klaten berisi program dan kegiatan yang akan dilaksanakan pada tahun 2025 dengan fokus pada penguatan daya saing ekonomi melalui potensi lokal serta peningkatan kualitas sarana dan prasarana wilayah yang berkualitas. Dengan mempedomani arah kebijakan dan prioritas pembangunan daerah Kabupaten Klaten Tahun 2025, rencana kerja pembangunan dijabarkan ke dalam program target kinerja yang akan dicapai beserta kerangka pendanaan indikatif. Pagu indikatif sebagai wujud kebutuhan pendanaan ditentukan berdasarkan akumulasi standar belanja program dan kegiatan serta mempertimbangkan kapasitas fiskal daerah dalam pelaksanaan program kegiatan di tahun 2025.

Indikasi rencana program dan kegiatan tahun 2025 juga mempertimbangkan prioritas nasional, RPD Provinsi Jawa Tengah 2024-2026 yang kemudian dikelompokkan menjadi 6 (enam) urusan wajib pelayanan dasar, 18 (delapan belas) urusan wajib non pelayanan dasar, 8 (delapan) urusan pilihan, 8 (delapan) penunjang urusan pemerintahan, 1 (satu) unsur pengawas urusan pemerintahan, 1 (satu) unsur kewilayahan serta 1 (satu) unsur pemerintahan umum.

#### 5.3.1 Urusan Wajib Pelayanan Dasar

##### 1. Pendidikan

Urusan pendidikan diarahkan dalam rangka pemenuhan indikator Standar Pelayanan Minimum (SPM) APK PAUD 89,70%; APM SD/MI/Paket A 92%; APM SMP/MTs/Paket B 75,00%; Persentase Penduduk yang berusia >15 Tahun melek huruf (tidak buta aksara) 99,90%; Persentase Guru yang memenuhi kualifikasi S1/D.IV 92%; Persentase SD berakreditasi minimal B 98,60%; Persentase SMP berakreditasi minimal B 87%; Persentase PAUD dan PNF berakreditasi minimal B 56,70%; APK SD/MI/Paket A 99,0%; APK SMP/MTs /Paket B 98,70%; APK Pendidikan Kesetaraan Usia 16-18 tahun 11%; Persentase Ketersediaan Kurikulum Muatan Lokal SD 100%; Persentase Ketersediaan Kurikulum Muatan Lokal SMP 100%; Persentase Ketersediaan Kurikulum Muatan Lokal PAUD 100%; Rasio guru/murid SD/MI 1:15 ; Rasio guru/murid SMP/MTs 1:17 ; Rasio guru/murid PAUD 1:13 ; Persentase bahasa dan sastra daerah yang dibina dan dikembangkan 100%.

Selain itu program, kegiatan, dan subkegiatan disesuaikan dengan hasil identifikasi pemetaan permasalahan pendidikan melalui program kegiatan dan sub kegiatan sebagaimana Surat Kemdikbudristekdikti Nomor 5190/MPK.A/RHS/PR.07.05/2024 Tanggal 16 Februari 2024 tentang Indikator Kinerja Urusan Pendidikan di Provinsi dan Kabupaten/Kota terkait kegiatan yang diarahkan untuk:

1. Identifikasi pemetaan dan kebutuhan guru;



2. Koordinasi, Perencanaan, Supervisi dan Evaluasi Layanan di Bidang Pendidikan PAUD dan Kesetaraan (sudah ada di dalam renja);
3. Penyediaan Pendidik dan Tenaga Kependidikan bagi Satuan PAUD dan Kesetaraan; dan
4. Pemberian layanan pendampingan bagi satuan pendidikan PAUD maupun kesetaraan untuk pencegahan perundungan, kekerasan, dan intoleransi.

Adapun program-program yang mendukung pencapaian target tersebut di atas adalah sebagai berikut :

- a. Program Pengelolaan Pendidikan;
- b. Fokus dari program pengelolaan pendidikan pada kegiatan pembangunan ruang unit kesehatan SD; pembangunan perpustakaan sekolah SD; Pembangunan Sarana, Prasarana dan Utilitas Sekolah SD/SMP/ PAUD; Rehabilitasi Sedang/Berat Ruang Unit Kesehatan SMP; Rehabilitasi Sedang/Berat Perpustakaan Sekolah SD/SMP; Rehabilitasi Sedang/Berat Laboratorium SMP; Rehabilitasi Sedang/Berat Gedung/Ruang Kelas/Ruang Guru PAUD; Rehabilitasi Sedang/Berat Sarana, Prasarana dan Utilitas SMP/PAUD; Pengadaan Mebel SMP/PAUD; Pengadaan Perlengkapan SD; Penyediaan Biaya Personil Peserta Didik SD/SMP; Pengadaan Alat Praktik dan Peraga Siswa SD/SMP/PAUD; Pembinaan Minat, Bakat dan Kreativitas Siswa SD/SMP; Penyediaan Pendidik dan Tenaga Kependidikan bagi Satuan Pendidikan SD/SMP; Pengembangan Karir Pendidik dan Tenaga Kependidikan pada Satuan Pendidikan SD/SMP/PAUD; Pembinaan Kelembagaan dan Manajemen SD/SMP/PAUD; Peningkatan Kapasitas Pengelolaan Dana BOS SD/SMP; Pengelolaan Dana BOP PAUD; Peningkatan Kapasitas Pengelolaan Dana BOP PAUD; Pembinaan Penggunaan Teknologi, Informasi dan Komunikasi (TIK) untuk Pendidikan SD/SMP; Pengembangan konten digital untuk pendidikan SD/SMP/PAUD; Pelatihan Penggunaan Aplikasi Bidang Pendidikan SD/SMP/PAUD; Koordinasi, Perencanaan, Supervisi dan Evaluasi Layanan di Bidang Pendidikan SD/SMP/PAUD; Sosialisasi dan Advokasi Kebijakan Bidang Pendidikan SD/SMP/PAUD; Fasilitasi Komunitas Belajar Pendidik dan Tenaga Kependidikan SD/SMP/PAUD; Pengadaan Perlengkapan Peserta Didik SD/SMP; Pembangunan Ruang Kelas Baru SD/PAUD; Bimbingan Teknis, Pelatihan, dan/atau Magang/PKL untuk Peningkatan Kapasitas Bidang Pendidikan SD/SMP; Penyelenggaraan Proses Belajar Bagi Peserta Didik SD/SMP/PAUD; Penyelenggaraan



Proses Belajar PAUD; Rehabilitasi Sedang/Berat Ruang Kelas Sekolah SD/SMP; Rehabilitasi Sedang/Berat Ruang Guru/Kepala Sekolah/TU SMP; Pengelolaan Pendidikan Nonformal/Kesetaraan; Pengadaan Alat Praktik dan Peraga Siswa Nonformal / Kesetaraan; Pembinaan Kelembagaan dan Manajemen Sekolah Nonformal/Kesetaraan; Pengelolaan Dana BOP Sekolah Nonformal/Kesetaraan.

c. Program Pengembangan Kurikulum;

Program ini diarahkan pada pada kompetensi dasar muatan lokal yang memuat internalisasi budaya dan kearifan lokal.

d. Program Pendidik dan Tenaga Kependidikan;

Fokus kegiatan antara lain pada pelaksanaan sertifikasi pendidik, pelaksanaan uji kompetensi pendidik dan tenaga kependidikan, seleksi calon kepala sekolah dan pengawas, pembinaan minat bakat dan kreativitas guru SD/SMP, peningkatan kapasitas tenaga kependidikan dan pengawas, peningkatan kesejahteraan pendidik dan tenaga kependidikan salah satunya melalui pemberian kesejahteraan GTT/PTT.

e. Program Pengembangan Bahasa dan Sastra.

Program ini diarahkan pada Vitalitas, Konservasi dan Revitalisasi Bahasa dan Sastra Daerah serta pengembangan dan peningkatan apresiasi siswa terhadap Bahasa dan sastra daerah.

## 2. Kesehatan

Indikasi program pada urusan kesehatan diharapkan mendukung target indikator Standar Pelayanan Minimum (SPM) Persentase Ibu Hamil yang mendapatkan layanan kesehatan ibu hamil 100%; Persentase ibu bersalin mendapatkan pelayanan persalinan 100%; Persentase bayi baru lahir mendapatkan pelayanan kesehatan bayi baru lahir 100%; Cakupan pelayanan kesehatan balita sesuai standar 100%; Persentase anak usia pendidikan dasar yang mendapatkan pelayanan kesehatan sesuai standar 100%; Persentase orang usia 15-59 tahun mendapatkan skrining kesehatan sesuai standar 100%; Persentase warga negara usia 60 tahun ke atas mendapatkan skrining kesehatan sesuai standar 100%; Persentase penderita hipertensi yang mendapatkan pelayanan kesehatan sesuai standar 100%; Persentase penderita DM yang mendapatkan pelayanan kesehatan sesuai standar 100%; Persentase ODGJ berat yang mendapatkan pelayanan kesehatan jiwa sesuai standar 100%; Persentase orang terduga TBC mendapatkan pelayanan TBC sesuai standar 100%; Persentase orang dengan resiko terinfeksi HIV mendapatkan pelayanan deteksi dini HIV sesuai standar 100%.

Disamping itu juga untuk mencapai target Prevalensi stunting (pendek dan sangat pendek) pada anak di bawah lima tahun/balita 18,00%; Cakupan STBM 100%; Cakupan Desa/kelurahan Universal Child Immunization (UCI) 100%;



Cakupan KLB yang dilakukan penyelidikan epidemiologi < 24 jam 100%; Cakupan balita pneumonia yang ditangani 62%; Penderita diare yang ditangani 9%; Angka Kejadian HIV 0,11/1000 penduduk yang tidak terinfeksi HIV; Insiden Tuberkulosis (ITB) per 100.000 penduduk 130/100.000 penduduk; Angka kejadian Malaria < 1/100.000; Persentase orang yang memerlukan intervensi terhadap penyakit tropis yang terabaikan (Filariasis dan Kusta) 100%; Angka Kejadian DBD 46/100.000; Persentase Penduduk Memiliki JKN untuk mencapai UHC (Universal Health Coverage) 98,67%; Persentase Puskesmas terakreditasi minimal Madya 100%; Persentase RSUD terakreditasi minimal Madya 100%; Persentase puskesmas terpenuhi obat dan vaksin 100%; Persentase pelayanan lab klinis dan lab air 100%; Persentase Sistem Informasi Kesehatan 100%; Persentase Puskesmas memiliki tenaga kesehatan sesuai standar 100%; Persentase dokter IGD RSUD yang sudah mengikuti pelatihan kegawatdaruratan sesuai standar 100%; Persentase Apotek, Toko Obat, Toko Alkes, Optikal dan Usaha Mikro Obat Tradisional yang memenuhi ketentuan 75%; Persentase industri rumah tangga pangan, tempat pengolahan makanan dan sekolah/sentra makanan jajanan yang memenuhi ketentuan 50% serta Cakupan Desa Siaga Aktif 72%.

Adapun program-program yang mendukung pencapaian target tersebut di atas adalah sebagai berikut:

- a. Program pemenuhan upaya kesehatan perorangan dan upaya kesehatan masyarakat;  
Fokus pada kegiatan peningkatan kesehatan keluarga dan pendampingan polindes, pengadaan obat dan perbekalan kesehatan, pembinaan pengawasan obat dan makan, penyuluhan kesehatan masyarakat, upaya perbaikan gizi keluarga pembinaan kewaspadaan pangan dan gizi, pengendalian penyakit menular langsung dan penyakit tidak menular, penanggulangan kejadian luar biasa (KLB), pengendalian penyakit bersumber binatang, kemitraan pelayanan jasa kesehatan masyarakat miskin (BPJS), serta peningkatan pelayanan kesehatan rumah sakit daerah
- b. Program peningkatan kapasitas sumber daya manusia kesehatan;  
Program ini diarahkan utamanya pada kegiatan fasilitasi uji kompetensi fungsional kesehatan; serta pendidikan dan pelatihan SDM kesehatan dan non kesehatan.
- c. Program sediaan farmasi, alat kesehatan dan makanan minuman;  
Program ini diarahkan utamanya pada kegiatan Pengendalian dan Pengawasan serta Tindak Lanjut Pengawasan Perizinan Apotek, Toko Obat, Toko Alat Kesehatan, dan Optikal, Usaha Mikro Obat Tradisional



(UMOT); Pengendalian dan Pengawasan serta Tindak Lanjut Pengawasan Sertifikat Produksi Pangan Industri Rumah Tangga dan Nomor P-IRT sebagai Izin Produksi, untuk Produk Makanan Minuman Tertentu yang Dapat Diproduksi oleh Industri Rumah Tangga; Pengendalian dan Pengawasan serta Tindak Lanjut Penerbitan Stiker Pembinaan pada Makanan Jajanan dan Sentra Makanan Jajanan; dan Pemeriksaan Post Market pada Produk Makanan-Minuman Industri Rumah Tangga yang Beredar dan Pengawasan serta Tindak Lanjut Pengawasan.

d. Program pemberdayaan masyarakat bidang kesehatan.

Program ini diarahkan utamanya pada kegiatan Peningkatan Upaya Promosi Kesehatan, Advokasi, Kemitraan dan Pemberdayaan Masyarakat; Penyelenggaraan Promosi Kesehatan dan Gerakan Hidup Bersih dan Sehat; dan Bimbingan Teknis dan Supervisi Pengembangan dan Pelaksanaan Upaya Kesehatan Bersumber Daya Masyarakat (UKBM).

### 3. Pekerjaan Umum dan Penataan Ruang

Pelaksanaan urusan pekerjaan umum dan penataan ruang diprioritaskan dalam rangka meningkatkan pemenuhan infrastruktur publik dan sarana dan prasana dasar masyarakat, Target yang diharapkan di tahun 2025 yaitu Rasio luas daerah irigasi kewenangan kabupaten/kota yang dilayani oleh jaringan irigasi 0,36%; Persentase RT yang menempati hunian dengan akses air minum layak 98,73%; Persentase TPA/TPAST/SPA/TPS-3R/TPS dalam kondisi baik 100%; Persentase RT yang menempati hunian dengan akses sanitasi (air limbah domestik) layak dan aman 1,90%; Persentase drainase perkotaan dalam kondisi baik 62,31%; Persentase infrastruktur yang dibangun pada wilayah strategis dan cepat tumbuh kabupaten/kota 80%; Persentase gedung perkantoran dan Gedung non perkantoran yang dibangun 92,86%; Persentase bangunan gedung pemerintah yang laik fungsi 41,67%; Persentase dokumen RTBL yang tersusun 20%; Persentase Kawasan/lingkungan yang ditingkatkan sesuai dengan Rencana Tata Bangunan dan Lingkungannya 40%; Persentase jalan kondisi mantap sebesar 91,66%; Persentase tenaga operator/teknisi/analisis yang memiliki sertifikat kompetensi 100%; Persentase dokumen Rencana Tata Ruang yang disusun 70,50%; Persentase pelayanan ketataruangan 100%; Persentase pengendalian pemanfaatan ruang 100%. Sedangkan jabaran program untuk mendukung prioritas tersebut antara lain:

a. Program Pengelolaan Sumber Daya Air (SDA);

Fokus pada sentra sentra pertanian guna mendukung penguatan ketahanan pangan dan pemenuhan air baku

b. Program Penyelenggaraan Penataan Ruang;



- Fokus pada Kesesuaian Tata ruang terkait perencanaan, pemanfaatan dan pengendalian
- c. Program Pengelolaan dan Pengembangan Sistem Penyediaan Air Minum; Fokus untuk peningkatan akses air minum layak dan aman
  - d. Program Pengembangan Sistem dan Pengelolaan Persampahan Regional; Fokus pada pembangaunan TPS3R untuk mendukung pengelolaan persampahan
  - e. Program Pengelolaan dan Pengembangan Sistem Air Limbah; Fokus pada pernaikan dan optimalisasi IPLT serta Pembangunan IPAL guna pencapaian target akses sanitasi aman
  - f. Program Pengelolaan dan Pengembangan Sistem Drainase; Fokus pada Rehap dan pembangunan Drainase perkotaan
  - g. Program Penataan Bangunan Gedung; Fokus pada pembangunan gedung- gedung pemerintah untuk mendukung fungsi pelayan publik
  - h. Program Penataan Bangunan dan Lingkungannya; Fokus pada penataan bangunan dan lingkungan di kawasan perkotaan
  - i. Program Penyelenggaraan Jalan; Fokus pada jalan menuju kawasan Industri, lokasi wisata, sentra UMKM
  - j. Program Pengembangan Jasa Konstruksi. Fokus pada pelatihan, keahlian pada dan sertifikasi para pelau Jasa Konstruksi.

#### **4. Perumahan Rakyat dan Kawasan Permukiman**

Sasaran untuk meningkatnya pemenuhan prasarana, sarana dan utilitas kawasan perumahan dan permukiman menjadi fokus dari urusan perumahan rakyat dan kawasan permukiman, Target yang diharapkan di tahun 2025 yaitu Persentase Warga Negara korban bencana yang memperoleh rumah layak huni 100%, Persentase Warga Negara yang terkena relokasi akibat program Pemerintah Daerah kabupaten/kota yang memperoleh fasilitasi penyediaan rumah yang layak huni 100%, Persentase Kawasan permukiman kumuh di bawah 10 Ha yang ditangani 0,03%; Persentase Rumah Tidak Layak Huni yang tertangani 98,83%; Persentase prasarana sarana utilitas umum (PSU) kondisi baik 86,01%; Persentase PSU yang diserahterimakan oleh pengembang perumahan 66,07%; Persentase sertifikasi dan registrasi bagi orang atau badan hukum yang melaksanakan perancangan dan perencanaan rumah serta perencanaan prasarana, sarana dan utilitas umum PSU yang diterbitkan 100%, dengan program-program yang mendukung antara lain:

- a. Program Pengembangan Perumahan;
- b. Program Kawasan Permukiman;



Fokus pada penanganan Rumah Tidak Layak Huni (RTLH) di Kabupaten Klaten yang menjadi prioritas pembangunan baik Perbaikan Rumah Tidak Layak Huni maupun Pembangunan Rumah Baru Layak Huni

- c. Program Perumahan Dan Kawasan Permukiman Kumuh;  
Fokus pada Perbaikan Rumah Tidak Layak Huni untuk Pencegahan Terhadap Tumbuh dan Berkembangnya Permukiman Kumuh di Luar Kawasan Permukiman Kumuh dengan Luas di Bawah 10 (Sepuluh) Ha
- d. Program Peningkatan Prasarana, Sarana dan Utilitas Umum (PSU);
- e. Program Peningkatan Pelayanan Sertifikasi, Kualifikasi, Klasifikasi, dan Registrasi Bidang Perumahan dan Kawasan Permukiman.

#### **5. Ketentraman, Ketertiban Umum dan Perlindungan Masyarakat**

Urusan ketentraman, ketertiban umum dan perlindungan masyarakat diarahkan pada sasaran untuk meningkatkan persentase Satlinmas yang terlatih dan dikukuhkan 45%; persentase Perda dan Perkada yang ditegakkan 100%; Persentase Gangguan Trantibum yang dapat diselesaikan 93,69%; Persentase jumlah penduduk yang memperoleh layanan akibat penegakan hukum terhadap pelanggaran perda dan perkada 100%; Persentase Warga Negara yang memperoleh layanan penyelamatan dan evakuasi korban bencana 100%; Persentase warga negara yang memperoleh layanan pencegahan dan kesiapsiagaan terhadap bencana 75%; Persentase kelompok relawan bencana yang aktif 53%; Persentase pemulihan pasca bencana yang terealisasi 65%; Tingkat waktu tanggap (response time rate) daerah layanan Wilayah Manajemen Kebakaran (WMK) 80%; Waktu tanggap (response time) penanganan kebakaran 15,20 Menit; Persentase Warga Negara yang memperoleh layanan penyelamatan dan evakuasi korban kebakaran 100%. Adapun program-program yang mendukung adalah sebagai berikut:

- a. Program Peningkatan Ketentraman dan Ketertiban Umum;  
Fokus pada pemetaan daerah rawan pelanggaran Produk Hukum Daerah (Prokumda), penindakan terhadap pelanggar, penertiban (K3) pedangan kaki lima dan reklame, Pengamanan pelaksanaan pilkada dan Nataru, pembinaan dan sosialisasi penyelesaian pelanggaran Prokumda, serta peningkatan kapasitas satlimantas.
- b. Program Pencegahan, Penanggulangan, Penyelamatan Kebakaran dan Penyelamatan Non Kebakaran.  
Fokus pada pemetaan titik rawan kebakaran, pendataan sarpras pemadam dan relawan pemadam kebakaran, proses evakuasi dan penyelamatan serta peningkatan kapasitas relawan kebakaran.
- c. Program Penanggulangan Bencana;



Fokus pada pelayanan informasi rawan bencana, Pelatihan pencegahan dan mitigasi bencana, pemenuhan air bersih dan penyediaan logistik serta optimalisasi gerakan kecamatan Tangguh Bencana (Kencana) dalam rangka respon cepat darurat bencana dan optimalisasi desa tangguh bencana.

## 6. Sosial

Urusan yang berkaitan dengan pelayanan dasar Bidang Sosial diarahkan untuk mendukung penanggulangan kemiskinan dengan pemberian bantuan sosial, penyempurnaan sistem perlindungan sosial, peningkatan akses pelayanan dasar dan pemberdayaan masyarakat serta percepatan pemulihan ekonomi. Indikasi program pada urusan sosial diharapkan mendukung pencapaian target Persentase Potensi Sumber Kesejahteraan Sosial yang mendapatkan peningkatan kapasitas 100%; Persentase PMKS yang memperoleh layanan rehabilitasi sosial diluar panti 86,31%; Proporsi rumah tangga miskin dan rentan yang memperoleh bantuan sosial pemerintah 100%; Persentase korban bencana yang menerima bantuan sosial selama masa tanggap darurat 100% dan Persentase Taman Makam Pahlawan sesuai dengan standar pengelolaan Taman Makam Pahlawan 100%.

Adapun program yang akan dilaksanakan dalam mencapai target di atas antara lain:

- a. Program Pemberdayaan Sosial;  
Fokus pada kegiatan Pemberdayaan Organisasi/lembaga Sosial dan Koordinasi Kegiatan Kesejahteraan Sosial, Pemberdayaan Tenaga Kesejahteraan Sosial Kecamatan (TKSK), Pendamping Program Keluarga Harapan (PKH), Fasilitasi Rehabilitasi Bersumber daya Masyarakat (RBM).
- b. Program Rehabilitasi Sosial;  
Fokus pada kegiatan peningkatan kualitas pelayanan, sarana, dan prasarana rehabilitasi kesejahteraan sosial bagi PMKS; Rehabilitasi dan pembinaan penyandang masalah kesejahteraan sosial; Peningkatan kualitas pelayanan kesejahteraan sosial anak terintegrati; peningkatan kualitas pelayanan, sarana, dan prasarana rehabilitasi kesejahteraan sosial bagi PMKS; Rehabilitasi dan pembinaan penyandang masalah kesejahteraan sosial; serta Peningkatan kualitas pelayanan kesejahteraan sosial anak terintegratif.
- c. Program Perlindungan dan Jaminan Sosial;  
Program ini diprioritaskan pada kegiatan pemberian bantuan sosial KUBE dan pemutakhiran data terpadu kesejahteraan sosial.
- d. Program Penanganan Bencana;



Program ini diarahkan pada kegiatan penyediaan permukiman, sandang, dan hunian sementara bagi korban bencana.

- e. Program Pengelolaan Taman Makam Pahlawan.

Program ini diarahkan pada kegiatan Rehabilitasi Sarana dan Prasarana Taman Makam Pahlawan Ratna Bantala dan Pemeliharaan Taman Makam Pahlawan Ratna Bantala.

### 5.3.2 Urusan Wajib Non Pelayanan Dasar

#### 1. Tenaga Kerja

Urusan tenaga kerja diarahkan untuk mendukung penciptaan kesempatan kerja, mengurangi penduduk miskin serta menurunkan angka pengangguran dengan target Persentase kegiatan yang dilaksanakan yang mengacu ke rencana tenaga kerja daerah 90%; Persentase Tenaga Kerja Bersertifikat Kompetensi 15%; Persentase tenaga kerja yang ditempatkan (dalam dan luar negeri) melalui mekanisme layanan antar kerja dalam wilayah kabupaten/kota 24%; Persentase sengketa hubungan industrial yang terselesaikan 100%.

Program yang akan dilaksanakan untuk mendukung pencapaian target tersebut di atas antara lain:

- a. Program Perencanaan Tenaga Kerja;  
Fokus pada kegiatan Penyusunan Rencana Tenaga Kerja Makro;
- b. Program Pelatihan Kerja dan Produktivitas Tenaga Kerja;  
Fokus pada Pelaksanaan Pelatihan Keterampilan bagi Pencari Kerja Pembinaan Lembaga Pelatihan Kerja Swasta, serta optimalisasi sertifikasi kompetensi tenaga kerja.
- c. Program Penempatan Tenaga Kerja;  
Fokus pada kegiatan Pelayanan antar Kerja, Penyuluhan dan Bimbingan Jabatan bagi Pencari Kerja, Penyelenggaraan Unit Layanan Disabilitas Ketenagakerjaan, Perluasan Kesempatan Kerja, Pelayanan dan Penyediaan Informasi Pasar Kerja Online, Job Fair /Bursa Kerja; dan Pemberdayaan Pekerja Migran Indonesia Purna Penempatan.
- d. Program Hubungan Industrial.  
Fokus pada penyelesaian Perselisihan Hubungan Industrial, Mogok Kerja, dan Penutupan serta optimalisasi Pemenuhan hak pekerja/ buruh dalam hal kepesertaan program BPJS Ketenagakerjaan.

#### 2. Pemberdayaan Perempuan dan Perlindungan Anak

Urusan Bidang Pemberdayaan Perempuan dan Perlindungan anak dengan diarahkan untuk mendukung pemberdayaan sumberdaya perempuan dan anak, peningkatan peran serta perempuan dalam pembangunan dengan target Persentase Anggaran Responsif Gender (ARG) pada belanja langsung APBD sebesar 2,18%; Persentase kasus kekerasan terhadap perempuan yang



tertangani sesuai standar 100%; Persentase lembaga layanan bagi keluarga yang mendapatkan pembinaan dan penguatan kelembagaan 100%; Persentase perangkat daerah yang memiliki data gender dan anak 57,70%; Persentase desa/kelurahan layak anak 100%; Persentase anak yang memerlukan perlindungan khusus yang memperoleh layanan sesuai standar 100%.

Program yang akan dilaksanakan dalam rangka mendukung pencapaian target di atas adalah sebagai berikut:

- a. Program Pengarusutamaan Gender dan Pemberdayaan Perempuan;  
Fokus pada kegiatan peningkatan kapasitas dan jaringan kelembagaan pemberdayaan perempuan dan anak, Advokasi Penguatan Kelembagaan PUG, peningkatan kemampuan dan akses berusaha bagi perempuan pada sumber daya ekonomi dan Peningkatan peran serta Organisasi Wanita.
- b. Program Perlindungan Perempuan;  
Fokus pada kegiatan Penanganan dan Pencegahan korban kekerasan berbasis gender.
- c. Program Peningkatan Kualitas Keluarga;  
Program ini diarahkan pada kegiatan layanan Puspaga.
- d. Program Pengelolaan Sistem Data Gender dan Anak;  
Program ini diarahkan pada kegiatan penyusunan data gender dan anak, serta pembuatan media Komunikasi, Informasi, dan Edukasi (KIE) PUG dan PUHA.
- e. Program Pemenuhan Hak Anak (PHA);  
Program ini diarahkan pada kegiatan konferensi forum anak Klaten, serta TOT fasilitator sebaya forum anak.
- f. Program Perlindungan Khusus Anak.  
Fokus pada kegiatan Penanganan dan Pencegahan korban kekerasan berbasis anak.

### **3. Pangan**

Urusan Pangan mengarah pada Ketersediaan pangan utama/beras sebesar 281.262 ton; ketersediaan energi sebesar 3.075 kkal/kapita/hari; ketersediaan protein 86,10 gram/kapita/hari; persentase penanganan daerah rawan pangan sebesar 16%; persentase pangan segar asal tumbuhan yang aman sebesar 83%; hal tersebut bertujuan untuk mempertahankan ketahanan pangan yang ada di daerah untuk menjaga pasokan atau ketersediaan pangan dan untuk menjaga stabilitas harga sebagai dampak dari inflasi pada akhir tahun 2023, maka target tersebut diterjemahkan dengan program sebagai berikut :

- a. Program Pengelolaan Sumber Daya Ekonomi Untuk Kedaulatan dan Kemandirian Pangan;



Fokus pada kegiatan fasilitasi bagi gapoktan/kelompok lumbung pangan berupa pembangunan rumah *rice milling unit* (RMU) dan lantai jemur serta pengadaan alat *Rice Milling Unit* dan *bed dryer*.

- b. Program Peningkatan Diversifikasi dan Ketahanan Pangan Masyarakat, fokus pada kegiatan antara lain :
  - Pemberian stimulan untuk pengembangan pekarangan pangan lestari untuk kelompok wanita tani (KWT) dan PKK
  - Rapat koordinasi penyaluran bantuan pangan
  - Pelaksanaan pameran produk pertanian
  - Peningkatan wawasan agribisnis gapoktan dan pelaksanaan tunda jual gabah
  - Pemantauan harga pangan strategis dan stok penggilingan
  - Peningkatan kapasitas pelaku usaha dan pemberian stimulan peralatan pengolahan pangan
- c. Program Penanganan Kerawanan Pangan;  
Fokus pada kegiatan pengisian gudang cadangan pangan dan pemberian stimulan untuk desa rawan pangan berupa bantuan bahan pokok (beras)
- d. Program Pengawasan Keamanan Pangan.  
Fokus pada kegiatan pengawasan keamanan pangan yang dilakukan di lima pasar Kabupaten Klaten dan pengadaan alat teskit cemaran pestisida.

#### **4. Pertanahan**

Berdasarkan UU Nomor 23 Tahun 2014 tentang Pemerintah Daerah, urusan pertanahan yang menjadi kewenangan kabupaten adalah pemberian izin lokasi di wilayah kabupaten, penyelesaian sengketa tanah garapan dalam daerah kabupaten, dan penyelesaian masalah ganti kerugian dan santunan tanah untuk pembangunan oleh Pemerintah Daerah. Penyelesaian sengketa tanah garapan dalam daerah kabupaten dilakukan oleh Kantor ATR Kabupaten Klaten, sedangkan untuk penyelesaian masalah ganti kerugian dan santunan tanah untuk pembangunan oleh Pemerintah Daerah di Kabupaten Klaten lebih diprioritaskan kepada pengadaan lahan untuk pembangunan daerah.

Urusan ini lebih diprioritaskan untuk memanfaatkan tanah kas desa. Target tahun 2025 untuk urusan pertanahan antara lain Persentase sengketa tanah garapan yang diselesaikan 100%; Persentase pengadaan tanah untuk pembangunan yang selesai tepat waktu 100%; Persentase tanah milik pemerintah daerah yang terfasilitasi sertifikatnya 65,00%; Persentase



dokumen penatagunaan tanah yang tersusun 100%. Program terkait urusan pertanahan meliputi:

- a. Program Penyelesaian Sengketa Tanah Garapan;
- b. Program Penyelesaian Ganti Kerugian dan Santunan Tanah Untuk Pembangunan;
- c. Program Redistribusi Tanah, dan Ganti Kerugian Program Tanah Kelebihan Maksimum Dan Tanah Absentee
- d. Program Penatagunaan Tanah.

## **5. Lingkungan Hidup**

Urusan lingkungan hidup diarahkan untuk menjaga kualitas lingkungan hidup. Target yang diharapkan di tahun 2025 yaitu Persentase ketersediaan dokumen perencanaan lingkungan hidup 100%, Cakupan pemantauan kualitas air 100%, Cakupan pemantauan kualitas udara 100%, Persentase kampung iklim yang terbentuk 80%, Persentase RTH publik yang terkelola dengan baik 100%; Persentase fasilitasi pemenuhan komitmen izin pengelolaan limbah B3 100%; Persentase Pembinaan dan Pengawasan terkait ketaatan penanggung jawab usaha dan/atau kegiatan yang diawasi ketaatannya terhadap izin lingkungan, izin PPLH dan PUU LH yang diterbitkan oleh pemerintah daerah kabupaten/kota 75%; Persentase kelompok masyarakat (KSM) yang memperoleh pendidikan, pelatihan dan penyuluhan lingkungan hidup 100%; Persentase saka kalpataru yang dibina 100%; Jumlah Tokoh/ lembaga masyarakat /Sekolah/Dunia Usaha yang mendapat penghargaan lingkungan tingkat kabupaten 3 orang; Persentase sekolah yang sudah melaksanakan PBLHS (Berbudaya Lingkungan Hidup di Sekolah) tingkat kabupaten 100%; Persentase pengaduan masyarakat terkait izin lingkungan 100%, izin PPLH dan PUU LH yang ditangani 100%; Persentase timbulan sampah diperkotaan yang tertangani 80,96% dan Persentase jumlah sampah yang berkurang 32%. Indikasi program yang akan dilaksanakan antara lain:

- a. Program Perencanaan Lingkungan Hidup;  
Fokus pada penyusunan dokumen-dokumen lingkungan IKPLHD dan RPPLH
- b. Program Pengendalian Pencemaran dan/atau Kerusakan Lingkungan Hidup;  
Fokus pada usaha pengendalian pencemaran lingkungan di kabupaten klaten
- c. Program Pengelolaan Keanekaragaman Hayati (Kehati);  
Fokus pada Pengelolaan Keanekaragaman Hayati (Kehati) dan Runag Terbuka Hijau



- d. Program Pengendalian Bahan Berbahaya dan Beracun (B3) dan Limbah Bahan Berbahaya dan Beracun (limbah B3);  
Fokus pada penyimpanan dan pengumpulan Pencemaran Lingkungan terkait Bahan Berbahaya dan Beracun (B3)
- e. Program Pembinaan dan Pengawasan Terhadap Izin Lingkungan dan Izin Perlindungan dan Pengelolaan Lingkungan Hidup (PPLH);  
Fokus pada Pembinaan pengawasan Izin Lingkungan dan Izin Perlindungan dan Pengelolaan Lingkungan Hidup
- f. Program Peningkatan Pendidikan, Pelatihan Dan Penyuluhan Lingkungan Hidup Untuk Masyarakat;  
Fokus pada pencapaian sekolah Adiwiyata, peningkatan kapasitas dan kompetensi SDM bidang lingkungan hidup, KSM, LSM sakakalpataru
- g. Program Penghargaan Lingkungan Hidup Untuk Masyarakat;  
Fokus pada pencapaian Adipura, Sekolah Adiwiyata
- h. Program Penanganan Pengaduan Lingkungan Hidup;
- i. Program Pengelolaan Persampahan.  
Fokus pada pengelolaan persampahan di Kabupaten Klaten.

#### **6. Administrasi Kependudukan dan Pencatatan Sipil**

Urusan administrasi kependudukan dan pencatatan sipil diarahkan untuk menata administrasi kependudukan di Kabupaten Klaten, dengan dengan target di tahun 2025 antara lain: Persentase Perekaman KTP elektronik 99,05%; Cakupan kepemilikan KK 99,92%; Persentase anak usia 0-17 tahun kurang 1 (satu) hari yang memiliki KIA 80%; Persentase penduduk umur 0-18 tahun memiliki akta kelahiran 100%; Cakupan penerbitan akta kematian 100%; Cakupan penerbitan akta perkawinan 100%; Cakupan penerbitan akta perceraian 100%; Cakupan penerbitan akta pengesahan anak 100%; Cakupan penerbitan pengangkatan anak 100%. Persentase Ketersediaan database kependudukan 100%; Persentase OPD yang telah memanfaatkan data kependudukan berdasarkan perjanjian kerjasama 94,12%; Persentase ketersediaan profil kependudukan tahunan 100%. Program-program yang mendukung pencapaian target tersebut antara lain:

- a. Program Pendaftaran Penduduk;  
Fokus pada peningkatan kualitas layanan melalui pembinaan dan pengawasan penyelenggaraan pendaftaran penduduk, percepatan pendaftaran kependudukan, layanan online, layanan jemput bola, pelayanan keliling desa/sekolahan/kelurahan dan pelayanan bagi masyarakat difable dan penduduk rentan administrasi kependudukan termasuk untuk pendataan intervensi kemiskinan.
- b. Progran Pencatatan Sipil;



Fokus pada optimalisasi kepemilikan identitas kependudukan digital telah dilakukan melalui kebijakan layanan identitas kependudukan digital di desa/kelurahan, Pemberian hak akses SIAK kepada operator desa/kelurahan untuk aktivasi dan registrasi IKD.

- c. Program Pengelolaan Informasi Administrasi Kependudukan;  
Fokus pada optimalisasi peningkatan kerjasama Perangkat Daerah dan instansi lainnya dalam pemanfaatan data kependudukan.
- d. Program Pengelolaan Profil Kependudukan.  
Fokus pada kegiatan penyusunan profil kependudukan.

## **7. Pemberdayaan Masyarakat dan Desa**

Pelaksanaan urusan pemberdayaan masyarakat dan desa diarahkan untuk mencapai target di tahun 2025 yaitu: Cakupan desa yang terfasilitasi dalam kerja sama antar desa 100%; Persentase BUMDes berkembang dan Maju 21,23%; Persentase desa yang melakukan penatausahaan keuangan desa melalui aplikasi SISKEUDES yang tepat waktu 100%; Persentase PKK aktif 100%; Persentase Posyandu aktif 100%; Persentase Posyantek aktif 33,33%. Program-program pendukung Bidang Pemberdayaan Masyarakat dan Desa meliputi:

- a. Program Peningkatan Kerjasama Desa.  
Fokus pada pengembangan kawasan pedesaan melalui kerjasama antar desa dalam kawasan pedesaan serta optimalisasi pemanfaatan potensi kawasan perdesaan melalui kerjasama BUMDes
- b. Program Administrasi Pemerintahan Desa;  
Fokus pada fasilitasi penyelenggaraan administrasi desa, penyusunan produk hukum dan perencanaan desa, serta peningkatan kapasitas aparatur pemerintah desa.
- c. Program Pemberdayaan Lembaga Kemasyarakatan, Lembaga Adat dan Masyarakat Hukum Adat.  
Fokus pada optimalnya peran dan fungsi lembaga pemberdayaan masyarakat dan desa khususnya LPMD, fasilitasi dan pemberdayaan Lembaga Kemasyarakatan Desa/Kelurahan dalam upaya percepatan penurunan stunting, Fasilitasi Bulan Bhakti Gotong Royong dan fasilitasi kegiatan Tim Penggerak PKK.

## **8. Pengendalian Penduduk dan Keluarga Berencana**

Pelaksanaan urusan pengendalian penduduk dan keluarga berencana diarahkan untuk mencapai target Persentase ketersediaan data pembangunan berwawasan kependudukan 100%; Persentase ketersediaan kebijakan pembangunan berwawasan kependudukan 100%; Angka pemakaian kontrasepsi/ CPR 73%; Cakupan PUS yang ingin ber-KB tidak terpenuhi



(unmetneed) 12,54%; Persentase Anggota BKB yang menjadi peserta KB 85%, Persentase Anggota BKR yang menjadi peserta KB 88,48%, Persentase Anggota BKL yang menjadi peserta KB 66,38%, Persentase Anggota UPPKS yang menjadi peserta KB 73,43%, indeks pembangunan keluarga (ibangga) 65,61 indeks.

Program pendukung pencapaian target bidang urusan pengendalian penduduk dan keluarga bencana adalah sebagai berikut:

a. Program Pengendalian Penduduk;

Program ini diarahkan pada Sosialisasi tentang Pemanfaatan Kajian Dampak Kependudukan Beserta Model Solusi Strategis Sebagai Peringatan Dini Dampak Kependudukan kepada Pemangku Kepentingan; Kerjasama Pelaksanaan Pendidikan Kependudukan Jalur Pendidikan Formal; Penyusunan Kajian Dampak Kependudukan; Pembinaan dan Pengawasan Penyelenggaraan Sistem Informasi Keluarga; Penyediaan Data dan Informasi Keluarga; Pencatatan dan Pengumpulan Data Keluarga; Pengolahan dan Pelaporan Data Pengendalian Lapangan dan Pelayanan KB; Pembentukan dan operasionalisasi Rumah Data Kependudukan di Kampung KB Untuk Memperkuat Integrasi Program Bangga Kencana di Sektor Lain; Perumusan Parameter pengendalian penduduk dan KB; dan Penyusunan Profil program Pembangunan Keluarga, Kependudukan, dan Keluarga Berencana (Bangga Kencana).

b. Program Pembinaan Keluarga Berencana (KB); dan

Fokus pada kegiatan Pengadaan Sarana Prasarana Penyuluhan KB, Pengadaan Sarana KIE Kit dan Media Lini Lapangan dan Pengadaan Bina Keluarga Balita/BKB KIT; Pengembangan dan Pembinaan Kelompok BKB, BKL dan BKR; pelayanan KB medis operasi, pelayanan KB melalui mobil pelayanan, pelayanan KB dengan Mitra Kerja.

c. Program Pemberdayaan dan Peningkatan Keluarga Sejahtera (KS).

Program ini diarahkan pada kegiatan Promosi dan Sosialisasi Kelompok Kegiatan Ketahanan dan Kesejahteraan Keluarga (BKB, BKR, BKL, PPKS, PIK-R dan Usaha Peningkatan Pendapatan Keluarga Akseptor (UPPKA)); Pengadaan Sarana Kelompok Kegiatan Ketahanan dan Kesejahteraan Keluarga (BKB, BKR, BKL, PPKS, PIK-R dan Usaha Peningkatan Pendapatan Keluarga Akseptor (UPPKA)); Advokasi dan Promosi iBangga (Indeks Pembangunan Keluarga); Penyediaan Biaya Operasional bagi Pengelola dan Pelaksana (Kader) Ketahanan dan Kesejahteraan Keluarga (BKB, BKR, BKL, PPKS, PIK-R dan Usaha Peningkatan Pendapatan Keluarga Akseptor (UPPKA)); Penyediaan Biaya Operasional bagi Kelompok Kegiatan Ketahanan dan Kesejahteraan Keluarga (BKB, BKR,



BKL, PPKS, PIK-R dan Usaha Peningkatan Pendapatan Keluarga Akseptor (UPPKA); dan Pelaksanaan Peningkatan Kapasitas Mitra dan Organisasi Kemasyarakatan dalam Pengelolaan.

### **9. Perhubungan**

Target yang diharapkan di tahun 2025 yaitu Persentase kecelakaan lalu lintas 0,5 %. Pembangunan di bidang urusan perhubungan diarahkan untuk meningkatkan kualitas pelayanan perhubungan dan meningkatkan kualitas manajemen rekayasa lalu lintas dan penyelenggaraan angkutan. Program pendukung bidang perhubungan yang akan dilaksanakan yaitu Program Penyelenggaraan Lalu Lintas dan Angkutan Jalan (LLAJ).

### **10. Komunikasi dan Informatika**

Manfaat yang diperoleh dari pelaksanaan program pada urusan komunikasi dan informatika adalah sebagai berikut:

- a. Terlaksananya penyebaran informasi pembangunan kepada masyarakat melalui media surat kabar dan media elektronik (radio dan televisi);
- b. Tersebarnya informasi pembangunan kepada masyarakat melalui website pemerintah;
- c. Tersedianya Sistem Informasi Manajemen Pemda sebanyak 60 sistem informasi untuk memberikan kemudahan akses dan data;
- d. Terlaksananya penanganan pelayanan seluruh pengaduan masyarakat; dan
- e. Meningkatnya kemampuan SDM bidang teknologi informasi.

Target yang ingin dicapai tahun 2025 antara lain Presentase pengembangan dan pemberdayaan Kelompok Informasi Masyarakat di Tingkat Kecamatan 72,73%, Persentase informasi terkait program dan kebijakan pemerintah kabupaten/kota yang disampaikan ke masyarakat 100%, Persentase penambahan akses (titik) internet di OPD yang disediakan Dinas Kominfo 70,59%; Persentase penambahan akses internet di ruang publik 90%; dan Persentase layanan publik yang diselenggarakan secara online dan terintegrasi 90,74%. Program-program yang akan dilaksanakan pada bidang komunikasi dan Informatika antara lain:

- a. Program Pengelolaan Informasi dan Komunikasi Publik; dan  
Fokus pada penyebarluasan pada informasi pembangunan daerah
- b. Program Pengelolaan Aplikasi Informatika.  
Fokus pengembangan integrasi Aplikasi Informatika untuk mendukung pembangunan daerah



## 11. Koperasi, Usaha Kecil, dan Menengah

Rencana program urusan Koperasi, Usaha Kecil, dan Menengah diarahkan pada Persentase permohonan ijin usaha simpan pinjam yang memperoleh rekomendasi sebanyak 33,62%; persentase permohonan ijin pembukaan cabang, cabang pembantu dan kantor kas simpan pinjam yang memperoleh rekomendasi sebanyak 11,00%; persentase koperasi aktif sebesar 73,85%; persentase koperasi yang patuh sebanyak 27,95%; persentase KSP/USP yang ternilai kesehatan koperasinya sebanyak 18,05%; persentase Pengurus/ Pengawas/ Pengelola Koperasi yang telah mendapatkan pendidikan dan pelatihan sebanyak 32,20%; Persentase koperasi yang telah mengakses lembaga keuangan 20,20%; pertumbuhan usaha mikro sebanyak 0,16%; persentase UMKM yang melakukan kemitraan sebanyak 0,38%; dan persentase usaha mikro yang diberikan fasilitasi/pendampingan sebanyak 4,00%.

Pelaku usaha maupun lembaga koperasi dapat mengoptimalakan untuk penyediaan bahan baku, modal, tenaga kerja maupun produksinya, menurunnya omset penjualan. Untuk mengatasi hal tersebut diperlukan adanya pelaksanaan program dan kegiatan sebagai berikut:

- a. Program Pelayanan Izin Usaha Simpan Pinjam;  
Fokus pada kegiatan memberikan rekomendasi permohonan ijin pembukaan cabang , cabang pembantu dan kantor kas simpan pinjam dan ijin usaha simpan pinjam
- b. Program Pengawasan Dan Pemeriksaan Koperasi;  
Fokus pada kegiatan pengawasan dan pemeriksaan koperasi
- c. Program Penilaian Kesehatan KSP/USP Koperasi;  
Fokus pada kegiatan penilaian kesehatan KSP/USP koperasi
- d. Program Pendidikan Dan Latihan Perkoperasian;  
Fokus pada kegiatan pendidikan dan pelatihan bagi pengurus/pengawas/pengelola koperasi
- e. Program Pemberdayaan dan Perlindungan Koperasi;  
Fokus pada kegiatan pembinaan dan perlindungan koperasi
- f. Program Pemberdayaan Usaha Menengah, Usaha Kecil, Dan Usaha Mikro (UMKM);  
Fokus pada kegiatan pemberdayaan usaha mikro yang dilakukan melalui pendataan, kemitraan, kemudahan perizinan, penguatan kelembagaan dan koordinasi dengan para pemangku kepentingan
- g. Program Pengembangan UMKM.  
Fokus pada kegiatan fasilitasi pengembangan usaha mikro dengan orientasi peningkatan skala usaha



## 12. Penanaman Modal

Urusan ini diorientasikan untuk mencapai target antara lain : Persentase Peningkatan Pengembangan Iklim Investasi sebesar 80%; Persentase Potensi Investasi yang Siap Ditawarkan sebesar 80%; Persentase Peningkatan Pelayanan Penanaman Modal sebesar 80%; Persentase Pengendalian Penanaman Modal sebesar 80%; Persentase Peningkatan Pengelolaan Data dan Sistem Informasi Penanaman Modal sebesar 80%.

Dengan mulai meredanya pandemi Covid-19 diharapkan berdampak juga pada realisasi investasi baik PMDN maupun PMA dan juga berpengaruh pada pelaksanaan kerjasama di bidang investasi baik di tingkat daerah maupun regional, untuk mengatasi permasalahan tersebut perlu diimplementasikan program dan kegiatan sebagai berikut:

- a. Program Pengembangan Iklim Penanaman Modal;  
Fokus pada kegiatan penyusunan Peraturan Bupati, pemberian insentif dan dan fasilitasi kemitraan antara usaha besar dengan usaha kecil
- b. Program Promosi Penanaman Modal;  
Fokus pada kegiatan mengikuti pameran investasi, CJIBF dan mengadakan forum bisnis
- c. Program Pelayanan Penanaman Modal;  
Fokus pada kegiatan mengadakan jemput bola kegiatan NIB, pemantauan kegiatan usaha dan layanan pengaduan
- d. Program Pengendalian Pelaksanaan Penanaman Modal;  
Fokus pada kegiatan Bimtek dan sosialisasi terhadap pelaku usaha dan pengawasan terhadap pelaku usaha serta
- e. Program Pengelolaan Data Dan Sistem Informasi Penanaman Modal.  
Fokus pada kegiatan pengelolaan data server dan aplikasi serta informasi penanaman modal

## 13. Kepemudaan dan Olahraga

Pelaksanaan urusan kepemudaan dan olahraga diarahkan untuk mencapai target Tingkat partisipasi pemuda dalam kegiatan ekonomi mandiri 1,67%; Tingkat partisipasi pemuda dalam organisasi kepemudaan dan organisasi sosial kemasyarakatan 4.88%; Persentase atlet berprestasi 53,07%. Indikasi Program yang akan dilaksanakan di bidang Kepemudaan dan Olahraga dalam rangka pencapaian target tersebut meliputi;

- a. Program Pengembangan Kapasitas Daya Saing Kepemudaan;  
Fokus pada kegiatan Pembinaan organisasi kepemudaan dan Peningkatan pembinaan dan pengembangan kepemudaan.
- b. Program Pengembangan Kapasitas Daya Saing Keolahragaan.



Fokus pada kegiatan pembinaan dan pengembangan sumber daya manusia bidang olahraga, penyelenggaraan kompetisi olahraga dan pengiriman kontingen olahraga.

#### **14. Statistik**

Urusan statistik lebih diprioritaskan untuk memperoleh dokumen statistik sektoral dengan program pemerintah dengan menggunakan prinsip Satu Data Indonesia. Target yang ingin dicapai pada tahun 2025 Persentase ketersediaan statistik sektoral yang memiliki standart data dan metadata sesuai dengan prinsip satu data indonesia 60%. Program yang dilaksanakan untuk mendukung target tersebut adalah Program Penyelenggaraan Statistik Sektoral.

#### **15. Persandian**

Urusan persandian lebih diprioritaskan untuk meningkatkan pengamanan informasi persandian yang terimplemtasi. Target yang ingin dicapai pada tahun 2025 adalah Persentase sistem informasi perangkat daerah yang diamankan dengan sertifikat elektronik 40% dan Persentase Perangkat daerah yang telah menggunakan sandi (e-sign/ tanda tangan elektronik) dalam komunkasi Perangkat Daerah 58,82% Program yang dilaksanakan untuk mendukung target tersebut adalah Program Penyelenggaraan Persandian Untuk Pengamanan Informasi.

#### **16. Kebudayaan**

Urusan kebudayaan dilaksanakan dalam rangka meningkatkan peran serta masyarakat dalam pengembangan dan pelestarian seni budaya daerah dengan target Persentase adat istiadat dan situs yang dilestarikan 30%; Persentase Pelaku Seni Tradisional yang kompeten 60%; Persentase Pembinaan Sejarah 45%; Persentase Objek Cagar Budaya yang dilestarikan 25% dan Persentase Koleksi Museum yang dilestarikan 50%. Adapun program yang direncanakan antara lain sebagai berikut:

a. Program Pengembangan Kebudayaan;

Program ini diarahkan untuk Pelindungan, Pengembangan, Pemanfaatan Objek Pemajuan Kebudayaan; Pembinaan Sumber Daya Manusia, Lembaga, dan Pranata Kebudayaan; Pelindungan, Pengembangan, Pemanfaatan Objek Pemajuan Tradisi Budaya; Pembinaan Sumber Daya Manusia, Lembaga, dan Pranata Tradisional; dan Pemberian Penghargaan kepada Pihak yang Berprestasi atau Berkontribusi Luar Biasa Sesuai dengan Prestasi dan Kontribusinya dalam Pemajuan Kebudayaan.

b. Program Pengembangan Kesenian Tradisional;



Program ini diarahkan pada pembinaan kesenian masyarakat melalui peningkatan Pendidikan dan pelatihan sumber daya manusia kesenian tradisional; Standardisasi dan Sertifikasi Sumber Daya Manusia Kesenian Tradisional Sesuai dengan Kebutuhan dan Tuntutan; serta Peningkatan Kapasitas Tata Kelola Lembaga Kesenian Tradisional.

c. Program Pembinaan Sejarah;

Program ini diarahkan pada Pemberdayaan Sumber Daya Manusia dan Lembaga Sejarah Lokal Kabupaten/Kota; Penyediaan Sarana dan Prasarana Pembinaan Sejarah; dan Peningkatan Akses Masyarakat Terhadap Data dan Informasi Sejarah.

d. Program Pelestarian dan Pengelolaan Cagar Budaya.

Program ini diarahkan pada Pendaftaran Objek Diduga Cagar Budaya; Penetapan Cagar Budaya; Pelindungan Cagar Budaya; Pengembangan Cagar Budaya; dan Pemanfaatan Cagar Budaya.

e. Program Pengelolaan Permuseuman.

Program ini diarahkan pada Pelindungan, Pengembangan, dan Pemanfaatan Koleksi Secara Terpadu; Pembinaan dan Peningkatan Mutu dan Kapasitas Sumber Daya Manusia Permuseuman; Peningkatan Pelayanan dan Akses Masyarakat Terhadap Museum; Penyediaan dan Pemeliharaan Sarana dan Prasarana Museum; dan Revitalisasi Sarana dan Prasarana Museum.

## 17. Perpustakaan

Program yang dilaksanakan untuk menjalankan urusan Perpustakaan adalah Program Pembinaan Perpustakaan dengan target Koleksi buku yang tersedia di perpustakaan daerah 52.162 eksemplar dan Persentase perpustakaan yang dibina sebesar 35%. Pembinaan perpustakaan, peningkatan koleksi perpustakaan, Peningkatan Kapasitas Tenaga Perpustakaan dan Pustakawan, menyusun data dan informasi perpustakaan, pengembangan layanan perpustakaan elektronik, peningkatan layanan berbasis inklusi sosial, pembangunan dan pemeliharaan sarana perpustakaan di tempat-tempat umum kewenangan Kabupaten, dan sosialisasi budaya baca dan literasi pada satuan pendidikan dasar dan masyarakat.

## 18. Kearsipan

Pelaksanaan urusan kearsipan diarahkan untuk mencapai target Persentase arsip yang diakuisisi 100%; Persentase pengawasan kearsipan internal 100%; Arsip usul musnah 30 Meter lari dan Persentase arsip yang



dialihmediakan sebesar 38%. Program yang akan dilaksanakan untuk mendukung pencapaian target di bidang kearsipan meliputi:

- a. Program Pengelolaan Arsip;  
Fokus pada sosialisasi dan pembinaan Perangkat Daerah dalam pengelolaan arsip secara baku.
- b. Program Perlindungan dan Penyelamatan Arsip.  
Fokus pada penilaian, pemusnahan, perlindungan dan penyelamatan arsip.

### 5.3.3 Urusan Pilihan

#### 1. Kelautan dan Perikanan

Program Kelautan dan Perikanan diarahkan untuk peningkatan produksi perikanan tangkap sebanyak 557 ton; produksi perikanan budidaya sebanyak 31.500 ton; cakupan tebar benih ikan (Restocking) perairan umum 38%; dan jumlah produk olahan ikan 1.237.240 kg. Dengan adanya Pandemi Covid-19 yang berdampak pada sektor kelautan dan perikanan, yang menyebabkan terjadinya penumpukan hasil perikanan dan meningkatnya harga pakan ikan serta untuk mensosialisasikan kepada masyarakat untuk mengkonsumsi ikan, diperlukan adanya pelaksanaan guna mengatasi permasalahan tersebut melalui program dan kegiatan:

- a. Program Pengelolaan Perikanan Tangkap;  
Fokus pada kegiatan pemberian bantuan berupa alat tangkap ikan untuk kelompok nelayan tangkap
- b. Program Pengelolaan Perikanan Budidaya;  
Fokus pada kegiatan antar alian :
  - Bantuan saprodi budidaya ikan lele dan nila serta pelatihan peningkatan kapasitas pokdakan melalui sosialisasi dan bimbingan teknis
  - Peningkatan manajemen sarana dan prasarana untuk meningkatkan produksi perikanan khususnya benih ikan
  - Pengelolaan statistik dan administrasi pokdakan
- c. Program Pengawasan Sumber Daya Kelautan Dan Perikanan;  
Fokus pada kegiatan pemberian bantuan pelestarian ikan langka yaitu ikan Nilem melalui kegiatan tebar benih di perairan umum (*restocking*) di wilayah Kabupaten Klaten
- d. Program Pengolahan Dan Pemasaran Hasil Perikanan.  
Fokus pada kegiatan pelatihan diversifikasi olahan dan bantuan sarana pengolahan kepada unit usaha pengolahan dan pemasaran hasil perikanan.



## 2. Pariwisata

Urusan pariwisata diarahkan untuk peningkatan Presentase Daya Tarik Wisata, Kawasan Strategis Pariwisata dan Destinasi Pariwisata Terkelola sebanyak 78%, Tingkat Intensitas promosi pariwisata sebanyak 73%; Jumlah Pelaku Ekraf yang difasilitasi HKI sebanyak 25 orang; Persentase SDM pariwisata yang kompeten sebanyak 40%.

Guna mendukung dengan ditetapkannya Borobudur-Yogyakarta-Prambanan sebagai Kawasan Strategis Pariwisata Nasional (KSPN) serta untuk meningkatkan pertumbuhan ekonomi, diperlukan adanya pelaksanaan melalui program:

a. Program Peningkatan Daya Tarik Destinasi Pariwisata;

Fokus pada kegiatan antara lain :

- Fasilitasi Pembentukan Daya Tarik Wisata / Desa Wisata
- Pengadaan/Pemeliharaan Sarana Prsarana di Daya Tarik Destinasi Pariwisata;
- Pembiayaan Operasional Pengelolaan Daya Tarik Destinasi Pariwisata
- Penyusunan Dokumen perencanaan pengembangan daya Tarik destinasi pariwisata
- Pembinaan dan pengawasan terhadap pelaku usaha pariwisata

b. Program Pemasaran Pariwisata;

Fokus pada kegiatan antara lain :

- Melakukan Kerjasama dan kemitraan dengan kabupaten/kota yang lain untuk memasarkan potensi pariwisata dan ekonomi kreatif
- Menyelenggarakan Event Pariwisata, Pameran pariwisata dan Roadshow pariwisata di dalam kota maupun luar kota (apabila dimungkinkan di Luar Negeri)
- Memanfaatkan media cetak, media elektronik, media social dan media lainnya untuk promosi pariwisata

c. Program Pengembangan Ekonomi Kreatif Melalui Pemanfaatan dan Perlindungan Hak Kekayaan Intelektual;

Fokus pada kegiatan antara lain :

- Memfasilitasi Penguatan Kekayaan Intelektual
- Menyusun Dokumen pengembangan ekonomi kreatif (untuk beberapa sektor)
- Monitoring dan pendataan Pelaku Ekonomi kreatif

d. Program Pengembangan Sumber Daya Pariwisata dan Ekonomi Kreatif.

Fokus pada kegiatan antara lain :

- Pendidikan dan Pelatihan bagi Pelaku SDM Pariwisata dan



Ekonomi Kreatif dalam rangka peningkatan kompetensi

- Fasilitasi Sertifikasi keahlian untuk Tenaga Kerja / SDM Pariwisata dan Ekonomi Kreatif

### 3. Pertanian

Hasil dan manfaat yang diperoleh dari pelaksanaan program urusan pertanian adalah Produktivitas padi atau bahan pangan utama lokal lainnya per hektar sebanyak 68,82 Ku/Ha; Produktivitas cabe sebanyak 13,29 Ku/Ha; Produktivitas tembakau rajang sebanyak 21,8 Ku/Ha dan Produktivitas tembakau asepan 28 Ku/Ha; Persentase Infrastruktur irigasi dalam kondisi baik/fungsional sebanyak 40%; Persentase Ketersediaan Prasarana Penyuluhan Pertanian sebanyak 58%; Jumlah populasi ternak ruminansia (besar dan kecil) sebanyak 305.947 ekor; Persentase penurunan kejadian dan jumlah kasus penyakit hewan menular sebanyak 22%; Cakupan penanganan gangguan Organisme Pengganggu Tanaman (OPT) dan potensi bencana pertanian lainnya sebanyak 62%; dan Persentase kelompok tani madya dan utama sebanyak 10,13%.

Dampak Pandemi Covid-19 yang dirasakan pada kurun waktu 2 tahun terakhir serta dampak dari inflasi pada akhir tahun 2022 berakibat pada menurunnya permintaan pasar dan tidak stabilnya harga hasil pertanian dan hortikultura, perkebunan dan peternakan, menurunnya hasil produksi pertanian, tidak stabilnya harga pupuk dan pakan ternak dikarenakan *suplay* yang tidak normal, kurangnya tenaga kerja serta kelembagaan petani. Untuk mengatasi hal tersebut diperlukan adanya pelaksanaan program dan kegiatan yang mendukung dalam pencapaian target:

a. Program Penyediaan dan Pengembangan Sarana Pertanian;

Fokus pada kegiatan antara lain :

- Bantuan saprodi budidaya tembakau berupa pupuk dan pengembangan tanaman hortikultura
- Bantuan sarana alsintan, pupuk dan pelatihan pestisida nabati
- Bantuan saprodi budidaya padi Srinuk, pelatihan pupuk organik dan pengawalan luas tambah tanam
- Pengelolaan lahan sawah penghasil benih 9 ha di UPTD *Agro Techno Park*, pengadaan pompa *submersible* dan kendaraan roda tiga bak sarana produksi pertanian serta pembangunan rumah pengering padi

b. Program Penyediaan dan Pengembangan Prasarana Pertanian;

Fokus pada kegiatan antara lain :

- Monitoring dan rapat koordinasi pengawasan perlindungan sawah



- Pelaksanaan bantuan jalan usaha tani (JUT)
  - Pembangunan Balai Penyuluhan Pertanian (BPP) dan penyediaan sarana pendukung untuk BPP
  - Pembangunan prasarana pertanian lainnya berupa pembangunan sumur dalam
  - Pelaksanaan bantuan jaringan irigasi usaha tani
  - Pelaksanaan pengadaan bibit ternak domba dan pelaksanaan kontes kambing PE
- c. Program Pengendalian Kesehatan Hewan dan Kesehatan Masyarakat Veteriner;
- Fokus pada kegiatan antara lain :
- Pengawasan kesehatan hewan, pelayanan terpadu kesehatan hewan di lima Puskesmas Kabupaten Klaten serta monitoring pelayanan Inseminasi Buatan (IB)
  - Peningkatan kualitas hewan dan produk hewan melalui sosialisasi dan pelatihan kepada pelaku usaha peternakan dan usaha pengolahan hasil peternakan
  - Pendampingan usaha produk hewan menuju halal dan NKV
  - Pemeliharaan bangunan gedung unit rumah pemotongan hewan (RPH) dalam rangka menuju persyaratan NKV dan penyediaan sarana prasarana unit RPH
- d. Program Pengendalian dan Penanggulangan Bencana Pertanian;
- Fokus pada kegiatan antara lain :
- Pengadaan bahan-bahan kimia/pestisida untuk pengendalian serangan Organisme Pengganggu Tanaman (OPT) dan pelaksanaan pelatihan PPHT (Penerapan Pengendalian Hama Terpadu)
  - Pembayaran Premi Asuransi Usaha Tanaman Pangan (AUTP) dan pelaksanaan Gerakan Pengendalian (Gerdal) Organisme Pengganggu Tanaman (OPT)
- e. Program Penyuluhan Pertanian.
- Fokus pada kegiatan antara lain :
- Rapat koordinasi dan pelatihan bagi Penyuluh Pertanian Lapangan (PPL)
  - Pertemuan dan pengawalan pendampingan untuk kelompok tani dan pelatihan kepada petani, pelatihan SLPHT
  - Penyediaan sarana prasarana penyuluhan untuk BPP



#### **4. Kehutanan**

Berdasarkan Undang-Undang Nomor 23 Tahun 2014 tentang Pemerintah Daerah, terkait urusan kehutanan yang menjadi kewenangan daerah adalah pelaksanaan pengelolaan Taman Hutan Rakyat (TAHURA) kabupaten/kota. Untuk Kabupaten Klaten tidak ada wilayah TAHURA, sehingga untuk urusan ini Kabupaten Klaten di tahun 2024 tidak memiliki kewenangan.

#### **5. Energi dan Sumber Daya Mineral**

Berdasarkan Undang-Undang Nomor 23 Tahun 2014 tentang Pemerintah Daerah, urusan energi dan sumber daya mineral yang merupakan kewenangan kabupaten adalah penerbitan izin pemanfaatan langsung panas bumi dalam daerah kabupaten. Hingga saat ini di Kabupaten Klaten belum ditemukan sumber panas bumi, sehingga tidak ada program bidang Energi dan Sumber Daya Mineral.

#### **6. Perdagangan**

Urusan Perdagangan diorientasikan pada target capaian yaitu Persentase rekomendasi ijin usaha perdagangan yang diterbitkan 92%; Persentase pasar rakyat/ tradisional terrevitalisasi sebanyak 54,00%; Persentase PKL yang terbina sebanyak 68,50%; jumlah pendapatan retribusi pasar sebanyak Rp.4.800.000.000,00; Persentase pasar yang diawasi sebanyak 100%; Persentase lonjakan harga komoditas kebutuhan pokok dan barang penting ( 18 bapokting ) sebanyak 6%; Persentase Kinerja Pupuk sebanyak 98%; Jumlah komoditas yang mampu ekspor sebanyak 3 jenis; Persentase pelaku usaha yang telah melakukan tera ulang sebanyak 75%; dan Jumlah pelaku usaha yang difasilitasi event promosi produk dalam negeri sebanyak 24 orang. Dalam hal sektor perdagangan omset penjualan menurun, dikarenakan banyaknya UMKM yang tutup dan tidak beroperasi, lemahnya tingkat perlindungan konsumen, perlunya pembinaan pedagang kaki lima beserta kelembagaannya. Untuk mengatasi permasalahan tersebut perlu adanya pelaksanaan program dan kegiatan yang mendukung dalam pencapaian target tersebut sebagai berikut:

a. Program Perizinan dan Pendaftaran Perusahaan;

Fokus pada kegiatan pembinaan pada pelaku usaha terkait penerbitan izin pengelolaan pasar rakyat ,pusat perbelanjaan dan izin usaha toko swalayan, penerbitan tanda daftar gudang dan penerbitan surat tanda pendaftaran waralaba ( STPW )

b. Program Peningkatan Sarana Distribusi Perdagangan;

Fokus pada kegiatan revitalisasi/pembangunan dan pengelolaan sarana distribusi perdagangan serta pembinaan bagi pedagang



- c. Program Stabilisasi Harga Barang Kebutuhan Pokok dan Barang Penting;  
Fokus pada kegiatan koordinasi dan pengawasan harga barang kebutuhan pokok dan barang penting.
- d. Program Pengembangan Ekspor;  
Fokus pada kegiatan promosi dagang produk serta pembinaan pengembangan ekspor
- e. Program Standarisasi dan Perlindungan Konsumen;  
Fokus pada kegiatan metrologi legal berupa, tera, tera ulang, dan pengawasan / penyuluhan metrologi legal
- f. Program Penggunaan dan Pemasaran Produk Dalam Negeri.  
Fokus pada kegiatan promosi penggunaan produk dalam negeri di tingkat Kabupaten/Kota

## 7. Perindustrian

Urusan Perindustrian diorientasikan pada target capaian yaitu Persentase Industri Kecil Menengah (IKM) yang dibina sebanyak 29,48%; dan Persentase IKM yang terfasilitasi dalam Sistem Informasi Industri Nasional (SIINas) sebanyak 6%. Dampak yang dirasakan dengan adanya Covid-19 berakibat pada keberlangsungan usaha dan produksi bagi Industri Kecil Menengah (IKM), berkurangnya alih transfer teknologi secara umum, produktivitas sentra industri menurun, terganggunya suplay bahan baku serta berkurangnya permintaan pasar. Untuk mengatasi permasalahan tersebut perlu adanya implementasi program dan kegiatan sebagai berikut:

- a. Program Perencanaan dan Pembangunan Industri;  
Fokus pada kegiatan Pelatihan Digital Marketing, Pelatihan Ecoprint, Gelar Produk, Pelatihan Diversifikasi Produk Konveksi, Pelatihan Diversifikasi Produk Mebel, *Business Matching*, Pelatihan Buruh Pabrik Rokok dan Temu Klaster
- b. Program Pengelolaan Sistem Industri Nasional.  
Fokus pada kegiatan Bimtek SIINas, pelatihan bagi pendamping BIC

## 8. Transmigrasi

Urusan transmigrasi dilaksanakan dalam rangka pencapaian salah satu tujuan Pemerintah Daerah dalam hal pemerataan penduduk dan peningkatan kesejahteraan masyarakat dengan target Persentase pengiriman transmigran ke lokasi transmigrasi sebesar 100%. Program yang mendukung bidang transmigrasi adalah Program Pembangunan Kawasan Transmigrasi. Fokus pada upaya mendorong partisipasi masyarakat dalam program transmigrasi melalui penyuluhan dan pembinaan bagi calon Transmigran penduduk rawan bencana



dan kemiskinan serta penyelenggaraan (MOU) antara daerah asal dengan Provinsi/ Kabupaten daerah penempatan.

### **5.3.4 Penunjang Urusan Pemerintahan**

#### **1. Sekretariat Daerah**

Urusan penunjang pada Sekretariat Daerah diarahkan untuk pencapaian target Persentase dokumen pendukung pencapaian SAKIP aspek pelaporan yang tersusun 100%; Persentase perangkat daerah yang kelembagaannya dievaluasi 100%; Persentase kepatuhan OPD terhadap pemenuhan standart pelayanan publik 100%; Persentase pelayanan protokol dan komunikasi pimpinan terlaksana dengan baik 100%; Persentase pelayanan kepada Kepala Daerah dan Wakil Kepala Daerah terlaksana dengan baik 100%; Persentase layanan dukungan administrasi kesekretariatan Setda yg sesuai SOP 100%; Persentase fasilitasi administrasi tata pemerintahan dan kerjasama 100%; Persentase Kecamatan mencapai kategori "Wasana" 61,54%; Persentase Fasilitasi Kesejahteraan Rakyat yang terlaksana sesuai dengan ketentuan perundang-undangan 100%; Persentase produk hukum daerah yang ditetapkan 100%; Persentase kasus hukum yang menimpa OPD dan desa yang diberikan bantuan hokum 100%; Tingkat realisasi fisik pelaksanaan pembangunan 100%; Persentase pengadaan barang/jasa yang dilaksanakan dengan e-procurement 100%; Persentase BLUD yang Mendapatkan Pembinaan Teknis 100%; Pertumbuhan setoran bagian laba BUMD kepada pemerintah daerah 10%; Pertumbuhan jumlah unit usaha mikro yang mendapatkan akses keuangan 5%; Persentase Rekomendasi Tim Pengendalian Inflasi Daerah yang ditindaklanjuti 100%; Persentase Kebijakan Sumber Daya Alam yang terlaksana sesuai dengan ketentuan 100%;

Adapun Program yang untuk mendukung urusan Sekretariat Daerah antara lain:

a. Program Pemerintahan dan Kesejahteraan Rakyat;

Fokus Standar Pelayanan Minimal (SPM), Fasilitasi penyusunan Laporan LPPD dan LKPJ, serta fasilitasi kerja sama daerah. Fasilitasi penyusunan Produk Hukum Daerah (Prokumda), Fasilitasi bantuan hukum untuk masyarakat miskin, serta optimalisasi strategi pencapaian Indeks Reformasi Hukum. Fasilitasi pengelolaan bina mental spiritual dan pelaksanaan kebijakan Kesra.

b. Program Perekonomian dan Pembangunan;

Fokus pada pelaksanaan monitoring evaluasi program pembangunan dan pengelolaan Layanan Pengadaan Secara Elektronik (SPSE) dan pelaksanaan kebijakan perekonomian dan pemantauan kebijakan sumber daya alam.



c. Program Administrasi Umum.

Fokus pada pemenuhan kebutuhan Rumah Tangga Bupati/Wabup dan Sekda, Fasilitasi keprotokolan dan komunikasi pimpinan, peningkatan pelayanan publik dengan pemenuhan 6 aspek yang berkaitan dan penerapan Standar Kepuasan Masyarakat (SKM) serta pelaksanaan Reformasi Birokrasi tematik.

## 2. Sekretariat DPRD

Urusan penunjang pada Sekretariat DPRD diarahkan untuk pencapaian target Persentase pelayanan sekretariat DPRD terhadap dukungan tugas dan fungsi DPRD dalam hal Fasilitasi Pembentukan Perda 75%; Persentase pelayanan sekretariat DPRD terhadap Dukungan tugas dan fungsi DPRD dalam hal Fasilitasi Penganggaran 100%; Persentase pelayanan sekretariat DPRD terhadap dukungan tugas dan fungsi DPRD dalam hal Fasilitasi Pengawasan 100%. Program pendukung urusan bidang sekretariat daerah adalah Program Dukungan Pelaksanaan Tugas dan Fungsi DPRD. Dengan fokus pada kegiatan fasilitasi pembentukan Produk Hukum Daerah (Prokumda), fasilitasi penganggaran dan pengawasan penggunaan anggaran dan optimalisasi pemenuhan keterwakilan perempuan di DPRD.

## 3. Perencanaan

Program prioritas pada urusan bidang perencanaan diharapkan mampu mendukung tersedianya dokumen perencanaan RPJPD yang telah ditetapkan dengan PERDA, Persentase konsistensi penjabaran program RPJMD kedalam RKPD 100%; status kinerja pembangunan daerah dalam program RKPD 90%; Persentase capaian kinerja RPJMD Bidang Perekonomian dan SDA serta Infrastruktur dan Kewilayahan 100%; Persentase capaian kinerja RPJMD bidang Pemerintahan dan Pembangunan Manusia 100%.

Program yang akan dilaksanakan untuk mendukung urusan bidang perencanaan antara lain:

a. Program Perencanaan, Pengendalian dan Evaluasi Pembangunan Daerah

Fokus pada penyusunan Dokumen Perencanaan Jangka Menengah dan Jangka Pendek serta pelaksanaan pengendalian dan evaluasi pelaksanaan Rencana Kerja Perangkat Daerah.

b. Program Koordinasi dan Sinkronisasi Perencanaan Pembangunan Daerah.

Fokus pada koordinasi, asistensi, monitoring evaluasi dan harmonisasi perencanaan pembangunan Bidang Pemerintahan dan Pembangunan Manusia, Bidang Perekonomian SDA dan Infrastruktur Kewilayahan.



#### 4. Keuangan

Indikasi program pada urusan bidang keuangan mendukung target yaitu Persentase OPD menyusun LK tepat waktu (2 bulan setelah TA berakhir) sebanyak 100%; Persentase OPD menyusun Rencana Kegiatan Anggaran tepat waktu (sesuai Surat Edaran Bupati) sebanyak 100%; Persentase penyerapan anggaran belanja Pemerintah Daerah sebanyak 86%; Persentase barang milik daerah yang teregistrasi sebanyak 100%; dan Rasio PAD sebanyak 12,82%. Program yang dilaksanakan untuk mendukung target di atas adalah Program Peningkatan dan Pengembangan Pengelolaan Keuangan Daerah. Sedangkan Program yang dilaksanakan untuk mendukung urusan keuangan meliputi:

a. Program Pengelolaan Keuangan Daerah;

Fokus pada penguatan sistem pengendalian internal maupun kepatuhan terhadap ketentuan peraturan pengelolaan keuangan daerah dalam mewujudkan akuntabilitas laporan keuangan daerah

b. Program Pengelolaan Barang Milik Daerah; dan

Fokus pada Penyusunan Standar Harga dan Rencana Kebutuhan Barang Milik Daerah (RKBMD) serta percepatan proses sertifikasi tanah asset pemerintah daerah.

c. Program Pengelolaan Pendapatan Daerah.

Fokus pada optimalisasi sumber Pendapatan Asli Daerah (PAD) melalui intensifikasi dan ekstensifikasi terutama perluasan objek pajak dan retribusi daerah.

#### 5. Kepegawaian

Urusan Kepegawaian diarahkan untuk pencapaian target Persentase Kualifikasi Calon ASN sesuai formasi 90%; Persentase Kinerja ASN bernilai baik 100%; Persentase Kasus kepegawaian yang terselesaikan 100%; Persentase Mutasi Pegawai Sesuai Kebutuhan Perangkat Daerah 100%. Program pendukung yang dilaksanakan pada urusan kepegawaian adalah Program Kepegawaian Daerah. Fokus pada kegiatan Pengembangan kompetensi, integrasi sistem informasi kepegawaian, peningkatan, nilai Indeks Profesionalisme ASN (IPASN) peningkatan Indeks Sistem Merit, dan pengadaan CASN sesuai dengan formasi kebutuhan.

#### 6. Pendidikan dan Pelatihan

Pelaksanaan urusan bidang Pendidikan dan Pelatihan diarahkan untuk pencapaian target persentase ASN yang meningkat kompetensinya 100%. Program yang akan dilaksanakan pada urusan bidang pendidikan dan pelatihan yaitu Program Pengembangan Sumber Daya Manusia. Fokus pada fasilitasi



pengembangan kompetensi teknis dan jabatan bagi ASN, Jabatan Pimpinan Tinggi, Jabatan Fungsional dan Jabatan Administrasi.

## **7. Penelitian dan Pengembangan**

Bidang urusan Penelitian dan Pengembangan difokuskan untuk pencapaian target Persentase pemanfaatan hasil kelitbangan 68,60%; Pertumbuhan inovasi perangkat daerah 16%. Program yang dilaksanakan untuk mendukung urusan penelitian dan pengembangan adalah Program Penelitian dan Pengembangan Daerah. Fokus pada penyusunan *Roadmap* Inovasi Daerah, sinergitas inovasi Perangkat Daerah dengan program unggulan daerah dan inisiasi pembentukan Forum kelitbangan dalam rangka meningkatkan pemanfaatan hasil kelitbangan dalam penyusunan kebijakan pembangunan daerah.

### **5.2.3 Unsur Pengawas Urusan Pemerintahan (Inspektorat Daerah)**

Pelaksanaan urusan ini diarahkan untuk mencapai target Persentase pelaksanaan pengawasan wilayah 1 s/d 4 terlaksana 100%; Persentase pelaksanaan pengawasan khusus 100%; Persentase pelaksanaan pendampingan dan asistensi Pengawasan wilayah 1 s.d 4 100% dan Persentase pelaksanaan pendampingan dan asistensi Pengawasan khusus sebesar 100%. Untuk mencapai target tersebut didukung dengan program sebagai berikut:

a. Program Penyelenggaraan Pengawasan;

Fokus pada penyelenggaraan pengawasan internal dan optimalisasi pengawasan APIP sebagai *quality assurance* dan *consulting partner* mulai dari perencanaan hingga evaluasi, evaluasi terhadap analisis risiko dan rencana tindak pengendaliannya serta penyelenggaraan Gelar Pengawasan Daerah (Larwasda).

b. Program Perumusan Kebijakan, Pendampingan dan Asistensi.

Fokus pada perumusan kebijakan teknis di Bidang Pengawasan dan Fasilitasi Pengawasan, serta pendampingan asistensi, pelaksanaan saber pungli dan agenda penyelenggaraan Festival Anti Korupsi.

### **5.2.4 Unsur Kewilayahan (Kecamatan)**

Pelaksanaan urusan ini diarahkan untuk mencapai target Persentase masyarakat yang terfasilitasi pelayanan publik (PATEN) 100%; Persentase lembaga masyarakat aktif 95%; Persentase penyelesaian gangguan ketentraman dan ketertiban umum di wilayah kecamatan 96%; Persentase potensi konflik sosial di kecamatan yang tertangani 97%. Persentase desa yang menyelesaikan



dokumen perencanaan, penganggaran dan pelaporan tepat waktu 98% dan Persentase desa tertib administrasi 96%.

Program yang dilaksanakan di wilayah kecamatan meliputi:

- a. Program Penyelenggaraan Pemerintahan dan Pelayanan Publik;  
Fokus pada kegiatan pelayanan publik di tingkat kecamatan serta fasilitasi PATEN di tingkat kecamatan serta Percepatan Pencapaian Standar Pelayanan Minimal khususnya SPM kebencanaan melalui gerakan Kecamatan Tangguh Bencana (Kencana).
- b. Program Pemberdayaan Masyarakat Desa dan Kelurahan;  
Fokus pada kegiatan yang mendukung *major project* Kabupaten Klaten dalam rangka pengentasan kemiskinan dan penanganan stunting di wilayah kecamatan, peningkatan Standar Pelayanan Minimal penanggulangan kebencanaan di wilayah serta kegiatan lain yang bersifat pemberdayaan masyarakat.
- c. Program Koordinasi Ketenteraman dan Ketertiban Umum;  
Fokus pada kegiatan cipta kondisi di wilayah kecamatan serta pengamanan pasca pelaksanaan Pilkada Serentak Tahun 2024.
- d. Program Penyelenggaraan Urusan Pemerintahan Umum;  
Fokus pada fasilitasi kegiatan administrative kewilayahan.
- e. Program Pembinaan dan Pengawasan Pemerintahan Desa;  
Difokuskan pada monitoring dan evaluasi kinerja Pemerintah Desa.

### **5.3.5 Unsur Pemerintahan Umum (Kesatuan Bangsa dan Politik)**

Pada tahun 2025 adalah masa demokrasi pemilihan umum serentak diharapkan kondusivitas tetap terjaga dengan beberapa program yang dilaksanakan pada urusan Kesatuan Bangsa dan Politik diarahkan untuk mencapai target Persentase kelompok masyarakat yang memperoleh peningkatan wawasan kebangsaan sebesar 10%; Persentase pelajar yang memperoleh peningkatan wawasan kebangsaan 11%; Persentase pemilih pemula yang mendapatkan pendidikan politik 8%; Persentase parpol yang menyampaikan laporan pertanggungjawaban LPJ bantuan keuangan parpol yang tepat waktu 100%; Persentase Organisasi Kemasyarakatan yang dibina dan mendapatkan pengawasan 100%; Persentase Pembentukan Paguyuban Kerukunan Umat Beragama Tingkat Desa terbentuk 100%; Cakupan pembinaan dan penyuluhan narkoba pada pelajar 25 %; Persentase potensi konflik sosial yang terselesaikan 100%; dan Persentase deteksi dini potensi konflik social 100%.

Program yang dilaksanakan pada urusan Kesatuan Bangsa dan Politik meliputi:

- a. Program Penguatan Ideologi Pancasila dan Karakter Kebangsaan;



Fokus pada kegiatan sosialisasi penguatan ideologi Pancasila ke sekolah-sekolah dan masyarakat umum.

- b. Program Peningkatan Peran Partai Politik dan Lembaga Pendidikan Melalui Pendidikan Politik dan Pengembangan Etika Serta Budaya Politik;

Fokus pada kegiatan pelaksanaan kebijakan di bidang pendidikan politik, optimalisasi pemberian pendidikan politik bagi pemilih pemula, serta pemantauan situasi politik di daerah.

- c. Program Pemberdayaan dan Pengawasan Organisasi kemasyarakatan;  
Fokus pada kegiatan pelaksanaan kebijakan di bidang pendaftaran, pemberdayaan ormas, mediasi sengketa ormas serta pengawasan ormas.

- d. Program Pembinaan dan Pengembangan Ketahanan Ekonomi, Sosial dan Budaya;

Fokus pada kegiatan Fasilitasi Pencegahan Penyalagunaan Narkotika melalui sosialisai (P4GN) serta Fasilitasi Kerukunan Umat Beragama.

- e. Program Peningkatan Kewaspadaan Nasional dan peningkatan Kualitas dan Fasilitasi Penanganan Konflik Sosial.

Fokus pada pelaksanaan kebijakan di bidang kewaspadaan dini dan pelaksanaan Forum Koordinasi Pimpinan Daerah (Forkompimda).

Jabaran rencana program yang mendukung prioritas pembangunan Daerah tahun 2025 berdasarkan Perangkat Daerah disajikan dalam LAMPIRAN Rancangan Akhir RKPD Kabupaten Klaten Tahun 2025 sebagaimana terlampir.



#### 5.4 Kerangka Pendanaan Tahun 2025

Ringkasan pagu indikatif pendanaan program dan kegiatan berdasarkan Perangkat Daerah, sebagaimana disajikan dalam Tabel bawah ini.

**Tabel 5.3.**  
**Ringkasan Pagu Indikatif Pendanaan Program dan Kegiatan Tahun 2025 Berdasarkan Perangkat Daerah**

KODE SKPD	PERANGKAT DAERAH	PAGU INDIKATIF (Rp)	Proporsi %
1.01.0.00.0.00.01.0000	DINAS PENDIDIKAN	923.167.325.100	33,08%
1.02.0.00.0.00.01.0000	DINAS KESEHATAN	438.392.804.583	15,71%
1.03.0.00.0.00.01.0000	DINAS PEKERJAAN UMUM DAN PENATAAN RUANG	212.030.419.222	7,60%
1.04.2.10.0.00.01.0000	DINAS PERUMAHAN RAKYAT DAN KAWASAN PERMUKIMAN	16.725.790.107	0,60%
1.05.0.00.0.00.03.0000	SATUAN POLISI PAMONG PRAJA DAN PEMADAM KEBAKARAN	9.557.069.070	0,34%
1.05.0.00.0.00.04.0000	BADAN PENANGGULANGAN BENCANA DAERAH	9.384.754.368	0,34%
1.06.2.08.2.14.06.0000	DINAS SOSIAL, PEMBERDAYAAN PEREMPUAN DAN PERLINDUNGAN ANAK, PENGENDALIAN PENDUDUK DAN KELUARGA BERENCANA	30.398.362.700	1,09%
2.09.3.25.3.27.01.0000	DINAS KETAHANAN PANGAN DAN PERTANIAN	50.055.633.500	1,79%
2.11.0.00.0.00.01.0000	DINAS LINGKUNGAN HIDUP	31.929.616.489	1,14%
2.12.0.00.0.00.01.0000	DINAS KEPENDUDUKAN DAN PENCATATAN SIPIL	9.181.086.449	0,33%
2.13.0.00.0.00.01.0000	DINAS PEMBERDAYAAN MASYARAKAT DAN DESA	11.801.995.800	0,42%
2.15.0.00.0.00.01.0000	DINAS PERHUBUNGAN	37.668.614.818	1,35%
2.16.2.20.2.21.01.0000	DINAS KOMUNIKASI DAN INFORMATIKA	18.139.938.437	0,65%
2.17.3.30.0.00.03.0000	DINAS KOPERASI, USAHA KECIL MENENGAH DAN PERDAGANGAN	28.976.802.800	1,04%
2.18.0.00.0.00.01.0000	DINAS PENANAMAN MODAL DAN PELAYANAN TERPADU SATU PINTU	5.725.728.406	0,21%
2.22.2.19.3.26.04.0000	DINAS KEBUDAYAAN, KEPEMUDAAN DAN OLAH RAGA, DAN PARIWISATA	21.286.403.700	0,76%
2.23.2.24.0.00.02.0000	DINAS PERPUSTAKAAN DAN KEARSIPAN	6.690.843.831	0,24%
3.31.2.07.3.32.05.0000	DINAS PERINDUSTRIAN DAN TENAGA KERJA	15.289.840.300	0,55%
4.01.0.00.0.00.01.0000	SEKRETARIAT DAERAH	48.357.287.500	1,72%
4.02.0.00.0.00.01.0000	SEKRETARIAT DPRD	79.931.581.830	2,15%
5.01.5.05.0.00.02.0000	BADAN PERENCANAAN PEMBANGUNAN, RISET DAN INOVASI DAERAH	10.946.252.925	0,39%
5.02.0.00.0.00.04.0000	BADAN PENGELOLAAN KEUANGAN, PENDAPATAN DAN ASET DAERAH	665.197.812.648	23,84%
5.03.5.04.0.00.01.0000	BADAN KEPEGAWAIAN DAN PENGEMBANGAN SUMBER DAYA MANUSIA	13.330.115.350	0,48%



KODE SKPD	PERANGKAT DAERAH	PAGU INDIKATIF (Rp)	Proporsi %
6.01.0.00.0.00.01.0000	INSPEKTORAT	18.897.603.600	0,68%
7.01.0.00.0.00.01.0000	KECAMATAN PRAMBANAN	3.258.655.800	0,12%
7.01.0.00.0.00.02.0000	KECAMATAN GANTIWARNO	2.480.348.800	0,09%
7.01.0.00.0.00.03.0000	KECAMATAN WEDI	3.252.169.200	0,12%
7.01.0.00.0.00.04.0000	KECAMATAN BAYAT	2.907.668.000	0,10%
7.01.0.00.0.00.05.0000	KECAMATAN CAWAS	3.515.453.800	0,13%
7.01.0.00.0.00.06.0000	KECAMATAN TRUCUK	2.419.209.400	0,09%
7.01.0.00.0.00.07.0000	KECAMATAN KEBONARUM	2.598.771.500	0,09%
7.01.0.00.0.00.08.0000	KECAMATAN JOGONALAN	2.706.536.700	0,10%
7.01.0.00.0.00.09.0000	KECAMATAN MANISRENGGO	2.586.299.400	0,09%
7.01.0.00.0.00.10.0000	KECAMATAN KARANGNONGKO	3.095.515.900	0,11%
7.01.0.00.0.00.11.0000	KECAMATAN CEPER	3.331.315.700	0,12%
7.01.0.00.0.00.12.0000	KECAMATAN PEDAN	2.625.145.600	0,09%
7.01.0.00.0.00.13.0000	KECAMATAN KARANGDOWO	3.200.574.601	0,11%
7.01.0.00.0.00.14.0000	KECAMATAN JUWIRING	2.764.990.100	0,10%
7.01.0.00.0.00.15.0000	KECAMATAN WONOSARI	3.284.091.373	0,12%
7.01.0.00.0.00.16.0000	KECAMATAN DELANGGU	2.673.316.286	0,10%
7.01.0.00.0.00.17.0000	KECAMATAN POLANHARJO	3.097.614.500	0,11%
7.01.0.00.0.00.18.0000	KECAMATAN KARANGANOM	2.515.572.964	0,09%
7.01.0.00.0.00.19.0000	KECAMATAN TULUNG	3.064.593.600	0,11%
7.01.0.00.0.00.20.0000	KECAMATAN JATINOM	5.124.558.400	0,18%
7.01.0.00.0.00.21.0000	KECAMATAN KEMALANG	2.978.707.300	0,11%
7.01.0.00.0.00.22.0000	KECAMATAN NGAWEN	3.152.750.300	0,11%
7.01.0.00.0.00.23.0000	KECAMATAN KALIKOTES	3.272.157.500	0,12%
7.01.0.00.0.00.24.0000	KECAMATAN KLATEN UTARA	6.441.441.260	0,23%
7.01.0.00.0.00.25.0000	KECAMATAN KLATEN TENGAH	11.706.428.000	0,42%
7.01.0.00.0.00.26.0000	KECAMATAN KLATEN SELATAN	4.022.024.215	0,14%
8.01.8.01.0.00.01.0000	BADAN KESATUAN BANGSA DAN POLITIK	5.717.180.700	0,20%
<b>JUMLAH TOTAL</b>		<b>2.810.856.773.282</b>	<b>100,00%</b>

Sumber: Bapperida Kabupaten Klaten, 2024



## BAB VI

### KINERJA PENYELENGGARAAN PEMERINTAH DAERAH

Indikator kinerja daerah diperlukan dalam penyusunan dokumen perencanaan karena bisa memberikan gambaran tentang ukuran keberhasilan pembangunan terhadap kemajuan pencapaian visi dan misi kepala daerah dan juga pencapaian keberhasilan urusan penyelenggaraan pemerintah daerah. Penetapan indikator kinerja tahunan juga menunjukkan ketepatan arah kebijakan yang digariskan dalam mencapai tujuan dan sasaran pembangunan jangka menengah daerah dan juga memberikan panduan dalam pencapaian kinerja tahunan sehingga kondisi kinerja yang diharapkan pada akhir tahun 2025 dapat tercapai.

Indikator kinerja daerah diklasifikasikan menjadi 2 (dua) kategori yaitu 1) Indikator Kinerja Utama (IKU) dan Indikator Kinerja Penyelenggaraan Pemerintahan Daerah yang dilihat dari setiap aspek dan fokus menurut bidang urusan penyelenggaraan pemerintahan daerah sesuai dengan kewenangan.

#### 6.1. Indikator Kinerja Utama (IKU)

Sebagai upaya pencapaian prioritas pembangunan Daerah tahun 2025 ditetapkan target indikator kinerja utama tahun 2025 sebagai tolak ukur keberhasilan pembangunan jangka menengah Daerah tahun 2021-2026. Adapun Indikator Kinerja Utama (IKU) Kabupaten Klaten Tahun 2025 disajikan pada Tabel dibawah ini.

**Tabel 6.1.**  
**Indikator Kinerja Utama (IKU) Kabupaten Klaten Tahun 2025**

No	Misi Daerah	Indikator Tujuan/ Sasaran	Satuan	Target
1	Misi 1: Mewujudkan tatanan kehidupan masyarakat yang berahlak dan berkepribadian	Indeks Pembangunan Masyarakat (IPMas)	Indeks	0,73
2	Misi 2 : Mewujudkan Tata Kelola Pemerintahan yang baik, profesional, jujur, bersih, transparan, bertanggungjawab dan anti korupsi.	Indeks Reformasi Birokrasi	Indeks	78,55
3	Misi 3 : Meningkatkan kemandirian	Pertumbuhan Ekonomi	%	5,70 – 6,00



No	Misi Daerah	Indikator Tujuan/ Sasaran	Satuan	Target
	ekonomi daerah berbasis sektor unggulan daerah berdasarkan ekonomi kerakyatan			
4	Misi 4: Mewujudkan pemerataan sarana prasarana wilayah yang berkualitas sesuai rencana tata ruang wilayah	Infrastruktur wilayah kondisi baik	%	85,03
		Rasio konektivitas	Rasio	0,15
5	Misi 5 : Mewujudkan kualitas sumber daya manusia yang cerdas, sehat, berbudaya, dan responsif gender	Indeks Pembangunan Manusia (IPM)	Indeks	77,90 - 78,80
		Persentase Penduduk Miskin	%	10,61 - 11,24 %
		Indeks Pembangunan Gender	Indeks	96,10
6	Misi 6 : Mewujudkan kualitas pengelolaan lingkungan hidup yang berkelanjutan	Indeks Kualitas Lingkungan Hidup (IKLH)	Indeks	63,50

Sumber: RPJMD Kabupaten Klaten Tahun 2021-2026

## 6.2. Indikator Kinerja Penyelenggaraan Pemerintahan Daerah

Indikator kinerja penyelenggaraan pemerintah daerah merupakan indikator program prioritas pada setiap urusan bidang penyelenggaraan pemerintahan yang dilaksanakan oleh Perangkat Daerah yang ditinjau dari 3 (tiga) aspek. IKU Perangkat Daerah ini akan menjadi dasar penilaian kinerja organisasi setiap tahunnya. Jabaran indikator kinerja penyelenggaraan pemerintahan daerah beserta target tahun 2024 disajikan pada Tabel dibawah ini.

**Tabel 6.2.**  
**Indikator Kinerja Penyelenggaraan Urusan Pemerintahan**  
**Kabupaten Klaten Tahun 2025**

Aspek/Bidang Urusan/Indikator Kinerja Pembangunan Daerah		Satuan	Target Tahun 2025	Urusan/ OPD Pengampu
<b>A</b>	<b>Aspek Kesejahteraan Masyarakat</b>			
	1) Indeks Pembangunan Masyarakat (IPMas)	Indeks	0,73	Semua OPD Dikoordinasikan Bappeda
	2) Indeks Reformasi Birokrasi	Indeks	78,55	Semua OPD Dikoordinasikan Bappeda
	3) Pertumbuhan Ekonomi	%	5,70 – 6,00	Semua OPD Dikoordinasikan Bappeda



Aspek/Bidang Urusan/Indikator Kinerja Pembangunan Daerah		Satuan	Target Tahun 2025	Urusan/ OPD Pengampu
4)	Infrastruktur wilayah kondisi baik	%	85,03	Dinas Pekerjaan Umum dan Penataan Ruang
5)	Rasio konektivitas	Rasio	0,15	Dinas Perhubungan
6)	Indeks Pembangunan Manusia (IPM);	Indeks	77,90 - 78,80	Semua OPD Dikoordinasikan Bappeda
7)	Persentase Penduduk Miskin	%	10,61 - 11,24 %	Semua OPD Dikoordinasikan Bappeda
8)	Indeks Pembangunan Gender	Indeks	96,10	Dinas Sosial, Pemberdayaan Perempuan dan Perlindungan Anak, Pengendalian Penduduk dan Keluarga Berencana
9)	Indeks Kualitas Lingkungan Hidup (IKLH)	Indeks	63,50	Dinas Lingkungan Hidup
<b>B</b>	<b>Aspek Pelayanan Umum</b>			
<b>1</b>	<b>Urusan Pendidikan</b>			Dinas Pendidikan
10)	Harapan Lama Sekolah (HLS)	Tahun	13,84	
11)	Rata-rata Lama Sekolah (RLS)	Tahun	9,29	
<b>2</b>	<b>Urusan Kesehatan</b>			Dinas Kesehatan
12)	Usia Harapan Hidup (UHH)	Tahun	77,10	
<b>3</b>	<b>Urusan Pekerjaan Umum dan Penataan Ruang</b>			Dinas Pekerjaan Umum dan Penataan Ruang
13)	Persentase jalan dalam kondisi mantap	%	91,39	
14)	Persentase drainase dalam kondisi baik	%	62,31	
15)	Persentase irigasi kabupaten dalam kondisi baik	%	49,15	
16)	Persentase capaian universal access (kumuh, air minum dan sanitasi)	%	99,99	
17)	Persentase kesesuaian pemanfaatan Ruang Terhadap Rencana Tata Ruang	%	99,09	
<b>4</b>	<b>Urusan Perumahan Rakyat dan Kawasan Permukiman</b>			Dinas Perumahan Rakyat dan Kawasan Permukiman
18)	Persentase capaian universal access (kumuh, air minum dan sanitasi)	%	99,99	
<b>5</b>	<b>Urusan Ketenteraman, ketertiban umum, dan perlindungan masyarakat</b>			
19)	Indeks Ketahanan Daerah (IKD)	Indeks	0,94	Badan Penanggulangan Bencana Daerah
20)	Persentase perda dan perkara yang ditegakkan	%	100	Satuan Polisi Pamong Praja dan Pemadam Kebakaran
<b>6</b>	<b>Urusan Sosial</b>			Dinas Sosial, Pemberdayaan
21)	Persentase PMKS yang tertangani	%	87,39	



Aspek/Bidang Urusan/Indikator Kinerja Pembangunan Daerah		Satuan	Target Tahun 2025	Urusan/ OPD Pengampu
				Perempuan dan Perlindungan Anak, Pengendalian Penduduk dan Keluarga Berencana
<b>7</b>	<b>Urusan Tenaga Kerja</b>			Dinas Perindustrian dan Tenaga Kerja
22)	Tingkat Pengangguran Terbuka (TPT)	%	4,00 – 3,68	
<b>8</b>	<b>Urusan Pemberdayaan Perempuan dan Pelindungan Anak</b>			Dinas Sosial, Pemberdayaan Perempuan dan Perlindungan Anak, Pengendalian Penduduk dan Keluarga Berencana
24)	Indeks Pemberdayaan Gender (IDG)	Indek	74,33	
25)	Skor Kabupaten Layak Anak	Nilai	770	
<b>9</b>	<b>Urusan Pangan</b>			Dinas Ketahanan Pangan dan Pertanian
26)	Skor Pola Pangan Harapan	Skor	91,25	
<b>10</b>	<b>Urusan Pertanahan</b>			Dinas Perumahan Rakyat dan Kawasan Permukiman
27)	Persentase lahan milik pemerintah yang bersertifikat	%	58,08	
<b>11</b>	<b>Urusan Lingkungan Hidup</b>			Dinas Lingkungan Hidup
28)	Indeks kualitas air	Indeks	70,49	
29)	Indeks kualitas udara	Indeks	85,52	
29)	Indeks Kualitas Tutupan Lahan	Indeks	47,25	
30)	Indek Kinerja Pengelolaan Sampah (IKPS)	Indeks	65,95	
31)	Timbulan Sampah Terolah di Fasilitas Pengolahan Sampah	%	58,94	
32)	Penurunan Emisi GRK	TonCO2eq	250.173,10	
<b>12</b>	<b>Urusan Administrasi Kependudukan dan Pencatatan Sipil</b>			Dinas Kependudukan dan Pencatatan Sipil
33)	Indeks Kepuasan Masyarakat (IKM) Terhadap Pelayanan Kependudukan dan Pencatatan Sipil	Indeks	93,00	
<b>13</b>	<b>Urusan Pemberdayaan Masyarakat dan Desa</b>			Dinas Pemberdayaan Masyarakat dan Desa
34)	Indeks Desa Membangun	Indeks	0,716	
<b>14</b>	<b>Urusan Pengendalian Penduduk dan Keluarga Berencana</b>			Dinas Sosial, Pemberdayaan Perempuan dan Perlindungan Anak, Pengendalian Penduduk dan Keluarga Berencana
35)	Laju Pertumbuhan Penduduk (LPP)	%	0,24	
<b>15</b>	<b>Urusan Perhubungan</b>			Dinas Perhubungan
36)	Kinerja Lalu Lintas ( <i>Level Of Service</i> )	Nilai	0,61	
<b>16</b>	<b>Urusan Komunikasi dan Informatika</b>			Dinas Komunikasi dan Informatika
37)	Indeks SPBE	Indeks	3,8	



Aspek/Bidang Urusan/Indikator Kinerja Pembangunan Daerah		Satuan	Target Tahun 2025	Urusan/ OPD Pengampu
<b>17</b>	<b>Urusan Koperasi, Usaha Kecil dan Menengah</b>			Dinas Koperasi Usaha Kecil Menengah dan Perdagangan
38)	Pertumbuhan Usaha Mikro	%	0,16	
<b>18</b>	<b>Urusan Penanaman Modal</b>			Dinas Penanaman Modal dan Pelayanan Perijinan Terpadu Satu Pintu
39)	Persentase peningkatan investasi PMDN	%	50	
40)	Persentase peningkatan investasi PMA	%	15	
<b>19</b>	<b>Urusan Kepemudaan dan Olahraga</b>			Dinas Kebudayaan, Kepemudaan dan Olahraga dan Pariwisata
41)	Tingkat prestasi pemuda dan olahraga	%	44	
<b>20</b>	<b>Urusan Statistik</b>			Dinas Komunikasi dan Informatika
42)	Persentase ketersediaan data pada portal satu data daerah	%	60	
<b>21</b>	<b>Urusan Persandian</b>			Dinas Komunikasi dan Informatika
43)	Indeks Keamanan Informasi (KAMI)	Indeks	84	
<b>22</b>	<b>Urusan Kebudayaan</b>			Dinas Kebudayaan, Kepemudaan dan Olahraga dan Pariwisata
44)	Persentase Pemajuan Kebudayaan	%	5	
<b>23</b>	<b>Urusan Perpustakaan</b>			Dinas Perpustakaan dan Kearsipan
45)	Indeks Kepuasan Masyarakat terhadap Pelayanan Perpustakaan	Indeks	86,55	
<b>24</b>	<b>Urusan Kearsipan</b>			Dinas Perpustakaan dan Kearsipan
46)	Indeks Kepuasan Masyarakat terhadap Pelayanan Kearsipan	Indeks	86,55	
<b>25</b>	<b>Urusan Kelautan dan Perikanan</b>			Dinas Ketahanan Pangan dan Pertanian
47)	Jumlah Produksi Perikanan Budidaya dan Produksi Perikanan Tangkap	Ton	32.057	
<b>26</b>	<b>Urusan Pariwisata</b>			Dinas Kebudayaan, Kepemudaan dan Olahraga dan Pariwisata
48)	Pertumbuhan PAD sektor pariwisata	%	31,87	
<b>27</b>	<b>Urusan Pertanian</b>			Dinas Pertanian Ketahanan Pangan dan Perikanan
49)	Pertumbuhan PDRB Sektor Pertanian dan Perikanan	%	3,04	
<b>28</b>	<b>Urusan Perdagangan</b>			Dinas Koperasi Usaha Kecil Menengah dan Perdagangan
50)	Pertumbuhan PDRB Sektor perdagangan	%	3,75	
<b>29</b>	<b>Urusan Perindustrian</b>			Dinas Perindustrian dan Tenaga Kerja
51)	Pertumbuhan PDRB sektor industri pengolahan	%	6,04	
<b>30</b>	<b>Sekretariat Daerah</b>			Sekretariat Daerah
52)	Peringkat/ Nilai SAKIP	Skor	68	
53)	Indeks Kepuasan Masyarakat (IKM)		86,50	
<b>31</b>	<b>Sekretariat DPRD</b>			Sekretariat DPRD
54)	Indeks Kepuasan DPRD terhadap Pelayanan Sekretariat DPRD	Indeks	80,53	
<b>32</b>	<b>Unsur Penunjang Perencanaan</b>			



Aspek/Bidang Urusan/Indikator Kinerja Pembangunan Daerah		Satuan	Target Tahun 2025	Urusan/ OPD Pengampu
	55) Skor capaian aspek perencanaan dalam SAKIP Pemerintah Daerah	Skor	25,00	Badan Perencanaan Pembangunan Daerah, Penelitian dan Pengembangan
<b>33</b>	<b>Unsur Penunjang Keuangan</b>			Badan Pengelolaan Keuangan Daerah
	56) Opini Laporan Keuangan	Opini	WTP	
<b>34</b>	<b>Unsur Penunjang Kepegawaian serta Pendidikan dan Pelatihan</b>			Badan Kepegawaian dan Pengembangan Sumber Daya Manusia
	57) Indeks Penerapan Sistem Merit ASN	Indeks	270	
<b>35</b>	<b>Unsur Penunjang Penelitian dan Pengembangan</b>			Badan Perencanaan Pembangunan Daerah, Penelitian dan Pengembangan
	58) Indeks Inovasi Daerah	Skor	2.138	
<b>36</b>	<b>Unsur Penunjang Pengawasan</b>			Inspektorat
	59) Indeks Survey Penilaian Integritas (SPI)	Indeks	80,47	
<b>37</b>	<b>Unsur Penunjang Kewilayahan</b>			Kecamatan
	60) Indeks Kepuasan Masyarakat (IKM) Layanan Kecamatan	Indeks	88,11	
<b>38</b>	<b>Urusan Kesatuan Bangsa dan Politik</b>			Badan Kesatuan Bangsa dan Politik
	61) Persentase potensi konflik ideologi, politik, ekonomi, sosial, budaya (ipoleksosbud) yang diselesaikan	%	100,00	
<b>C</b>	<b>Aspek Daya Saing Daerah</b>			
	62) Indeks Daya Saing Daerah	Indeks	3,30	Seluruh Perangkat Daerah

Sumber: RPJMD Kabupaten Klaten Tahun 2021-2026  
Hasil Analisis, 2024

### 6.3. Indikator Kinerja Standar Pelayanan Minimal (SPM)

Indikator kinerja Standar Pelayanan Minimal (SPM) merupakan tolok ukur pemenuhan Jenis Pelayanan Dasar dan Mutu Pelayanan Dasar yang berhak diperoleh setiap Warga Negara secara minimal. Jabaran indikator kinerja Standar Pelayanan Minimal (SPM) beserta target tahun 2025 disajikan pada Tabel di bawah ini.

**Tabel 6.3.**  
**Indikator Kinerja Standar Pelayanan Minimal**  
**Kabupaten Klaten Tahun 2025**

Bidang Urusan/Indikator Kinerja Standar Pelayanan Minimal		Satuan	Target Tahun 2025	Urusan/ OPD Pengampu
<b>A</b>	<b>Urusan Pendidikan</b>			
	1) Persentase Warga Negara Usia 5-6 Tahun yang berpartisipasi dalam pendidikan PAUD	%	100	Dinas Pendidikan



Bidang Urusan/Indikator Kinerja Standar Pelayanan Minimal		Satuan	Target Tahun 2025	Urusan/ OPD Pengampu
2)	Persentase Warga Negara Usia 7-15 Tahun yang berpartisipasi dalam pendidikan dasar (SD/MI, SMP/MTs)	%	100	Dinas Pendidikan
3)	Persentase Warga Negara Usia 7-18 Tahun yang belum menyelesaikan pendidikan dasar dan atau menengah yang berpartisipasi dalam pendidikan kesetaraan	%	100	Dinas Pendidikan
<b>B Urusan Kesehatan</b>				
1)	Persentase Ibu Hamil yang mendapatkan pelayanan kesehatan ibu hamil	%	100	Dinas Kesehatan
2)	Persentase ibu bersalin mendapatkan pelayanan persalinan	%	100	Dinas Kesehatan
3)	Persentase bayi baru lahir mendapatkan pelayanan kesehatan bayi baru lahir	%	100	Dinas Kesehatan
4)	Cakupan pelayanan kesehatan balita sesuai standar	%	100	Dinas Kesehatan
5)	Persentase anak usia pendidikan dasar yang mendapatkan pelayanan kesehatan sesuai standar	%	100	Dinas Kesehatan
6)	Persentase orang usia 15-59 tahun mendapatkan skrining kesehatan sesuai standar	%	100	Dinas Kesehatan
7)	Persentase warga negara usia 60 tahun ke atas mendapatkan skrining kesehatan sesuai standar	%	100	Dinas Kesehatan
8)	Persentase penderita hipertensi yang mendapatkan pelayanan kesehatan sesuai standar	%	100	Dinas Kesehatan
9)	Persentase penderita DM yang mendapatkan pelayanan kesehatan sesuai standar	%	100	Dinas Kesehatan
10)	Persentase ODGJ berat yang mendapatkan pelayanan kesehatan jiwa sesuai standar	%	100	Dinas Kesehatan
11)	Persentase orang terduga TBC mendapatkan pelayanan TBC sesuai standar	%	100	Dinas Kesehatan
12)	Persentase orang dengan resiko terinfeksi HIV mendapatkan pelayanan deteksi dini HIV sesuai standar	%	100	Dinas Kesehatan
<b>C Urusan Pekerjaan Umum dan Penataan Ruang</b>				
1)	Jumlah/Persentase Warga Negara yang memperoleh Kebutuhan Pokok Air Minum Sehari-hari.	%	100	Dinas Pekerjaan Umum dan Penataan Ruang
2)	Jumlah/Persentase Warga Negara yang memperoleh Layanan Pengolahan Air Limbah Domestik.	%	100	Dinas Pekerjaan Umum dan Penataan Ruang
<b>D Urusan Perumahan Rakyat dan Kawasan Permukiman</b>				
1)	Presentase korban yang memperoleh penyediaan dan rehabilitasi rumah yang layak huni akibat bencana daerah	%	100	Dinas Perumahan Rakyat dan Kawasan Permukiman



Bidang Urusan/Indikator Kinerja Standar Pelayanan Minimal		Satuan	Target Tahun 2025	Urusan/ OPD Pengampu
	2) Presentase masyarakat yang terkena relokasi program pemerintah daerah yang menerima fasilitasi penyediaan rumah yang layak huni	%	100	Dinas Perumahan Rakyat dan Kawasan Permukiman
<b>E</b>	<b>Urusan Ketenteraman, ketertiban umum, dan perlindungan masyarakat</b>			
	1) Presentase Warga Negara yang memperoleh pelayanan ketenteraman dan ketertiban umum	%	100	Satuan Polisi Pamong Praja dan Pemadam Kebakaran
	2) Presentase korban kebakaran yang memperoleh penyelamatan dan evakuasi	%	100	Satuan Polisi Pamong Praja dan Pemadam Kebakaran
	3) Presentase Warga Negara yang memperoleh pelayanan informasi rawan bencana	%	100	Badan Penanggulangan Bencana Daerah
	4) Presentase Warga Negara yang memperoleh pencegahan dan kesiapsiagaan terhadap bencana	%	100	Badan Penanggulangan Bencana Daerah
	5) Presentase korban bencana yang memperoleh penyelamatan dan evakuasi	%	100	Badan Penanggulangan Bencana Daerah
<b>F</b>	<b>Urusan Sosial</b>			
	1) Terpenuhinya Kebutuhan Dasar Penyandang Disabilitas Terlantar di Luar Panti	%	100	Dinas Sosial, Pemberdayaan Perempuan dan Perlindungan Anak, Pengendalian Penduduk dan Keluarga Berencana
	2) Terpenuhinya Kebutuhan Dasar Anak Terlantar di Luar Panti	%	100	Dinas Sosial, Pemberdayaan Perempuan dan Perlindungan Anak, Pengendalian Penduduk dan Keluarga Berencana
	3) Terpenuhinya Kebutuhan Dasar lanjut usia Terlantar di Luar Panti	%	100	Dinas Sosial, Pemberdayaan Perempuan dan Perlindungan Anak, Pengendalian Penduduk dan Keluarga Berencana
	4) Terpenuhinya Kebutuhan Dasar Tuna Sosial (Gelandangan dan Pengemis) di Luar Panti	%	100	Dinas Sosial, Pemberdayaan Perempuan dan Perlindungan Anak, Pengendalian Penduduk dan Keluarga Berencana
	5) Terpenuhinya Perlindungan dan Jaminan Sosial pada saat dan setelah tanggap darurat bencana bagi korban bencana kabupaten	%	100	Dinas Sosial, Pemberdayaan Perempuan dan Perlindungan Anak, Pengendalian Penduduk dan Keluarga Berencana



#### 6.4. Indikator Utama Pembangunan (IUP) Tahun 2025-2045

Indikator Utama Pembangunan (IUP) Tahun 2025-2045 merupakan bentuk komitmen Pemerintah Daerah dalam mengintegrasikan program pemerintah pada perodesasi 20 tahun kedepan serta keberlangsungan terhadap pembangunan, Indikator Utama Pembangunan (IUP) tersaji pada Tabel di bawah ini

**Tabel 6.4. Indikator Utama Pembangunan (IUP) Tahun 2025-2045**

Sasaran Visi	Indikator	Baseline (Tahun)		Target Periode Tahun Ke-			
		2023	2025	2025-2029	2030-2034	2035-2039	2040-2045
<b>Pertumbuhan Ekonomi meningkat, stabil dan Inklusif utamanya didukung peningkatan pendapatan per kapita</b>	1. Pertumbuhan Ekonomi	5,70	5,70-6,00	5,38-5,88	5,48-5,98	5,58-6,08	5,70-6,20
	2. PDRB per kapita (Rp Juta)	39,92	43,62-43,91	84,61-93,88	125,60-143,85	166,58-193,82	207,57-243,79
	3. Kontribusi PDRB Sektor Industri (%)	37,93	38,73	41,38	44,04	44,69	44,29
	4. Kontribusi PDRB Sektor Pertanian (%)	9,83	9,86	9,88	9,9	9,02	9,04
<b>Pengentasan Kemiskinan dan Ketimpangan</b>	1. Tingkat Kemiskinan (%) / Persentase Penduduk Miskin	12,28	10,49	10,33	9,13	7,83	6,52
	2. Rasio gini (Angka)	0,41	N/A	0,39	0,37	0,35	0,33
	3. Kontribusi PDRB Kabupaten (%)	3	3,15	3,19	3,29	3,4	3,51
<b>Kepemimpinan dan pengaruh di tingkat nasional meningkat</b>	1. Indeks Daya Saing Daerah (IDSD)	3,23	3,30	3,50	3,95	4,20	4,50
	2. Indeks Reformasi Birokrasi (IRB)	78,38	78,55	78,75	79	79,525	80
<b>Daya saing sumber daya manusia meningkat</b>	Indeks Pembangunan Manusia	77,59	77,73	81,44	84,24	86,9	89,6
<b>Intensitas emisi GRK menurun menuju net zero emission</b>	Penurunan intensitas emisi GRK (%)	0,06	0,70	0,73	0,79	0,81	0,83
<b>Terwujudnya Sumber Daya Manusia Yang Handal, Produktif, Berbudaya, Berdaya Saing dan Berkeadilan</b>	1. Persentase Siswa yang mencapai standar kompetensi minimum pada asesmen tingkat nasional (seluruh jenjang):						



Sasaran Visi	Indikator	Baseline (Tahun)		Target Periode Tahun Ke-			
		2023	2025	2025-2029	2030-2034	2035-2039	2040-2045
	a. Literasi Membaca SD/ sederajat (%)	77,55	77,75	78,05	78,35	78,65	81,35
	b. Literasi Membaca SMP/ sederajat (%)	83,08	83,28	83,58	83,88	88,80	93,82
	c. Numerasi SD/ sederajat (%)	62,65	62,85	63,15	70,30	79,45	89,4
	d. Numerasi SMP/ sederajat (%)	62,83	63,03	63,33	67,36	80,15	90,2
	2. Rata-rata lama sekolah penduduk usia diatas 15 tahun (tahun)	9,27	9,63	9,92	10,55	11,39	11,64
	3. Harapan lama sekolah (tahun)	13,41	13,79	14,05	14,30	14,56	14,81
	4. Proporsi penduduk berusia 15 tahun ke atas yang berkualifikasi pendidikan tinggi (%)	11,01	10,84	12,39	13,95	15,50	17,05
	5. Angka partisipasi sekolah 5-6 tahun (%)	NA	91,61	93,71	95,81	97,90	100
	6. Persentase satuan pendidikan yang mempunyai guru mengajar mulok bahasa daerah/ seni budaya dan mengarusutamakan kebudayaan (%)	100	100	100	100	100	100
	7. Usia Harapan Hidup (tahun)	77,07	77,31	78,90	80,48	82,07	83,65
	8. Jumlah kasus kematian ibu (kasus)	11	10	8	6	4	2
	9. Prevalensi Stunting (pendek dan sangat pendek) pada balita (%)	20,70	18,00	14,63	11,25	7,88	4,50
	10. Cakupan penemuan dan pengobatan kasus tuberkulosis (treatment coverage (%))	96,6	90,00	92,50	95,00	97,50	100
	11. Angka keberhasilan pengobatan tuberkulosis (treatment success rate) (%)	88,30	90,00	91,25	92,50	93,75	95,00



Sasaran Visi	Indikator	Baseline (Tahun)		Target Periode Tahun Ke-			
		2023	2025	2025-2029	2030-2034	2035-2039	2040-2045
	12. Cakupan kepesertaan jaminan kesehatan nasional	98,67	98,41	98,68	98,96	99,23	99,50
	13. Indeks Pembangunan Keluarga (Ibangga) (angka)	57,06	65,61-67,21	69,52-71,21	73,43-75,22	77,33-79,22	81,24-83,22
	14. Persentase Cagar Budaya (CB) dan Warisan Budaya Tak Benda (WBTB) yang dilestarikan (%)	10,00	39,45	43,46	47,84	51,49	55,50
	15. Jumlah pengunjung tempat bersejarah *)	2.630.663	3.156.796	4.294.352	5.431.909	6.569.465	7.707.021
	16. Persentase kelompok kesenian yang aktif terlibat/ mengadakan pertunjukan kesenian dalam 1 tahun terakhir (%)	19,2	21,26	23,64	26,03	28,41	30,79
	17. Tingkat pemanfaatan perpustakaan (%)	NA	0,06	0,61	1,16	1,70	2,25
	18. Indeks Ketimpangan Gender (IKG) (angka)	0,29	0,21	0,19	0,16	0,14	0,11
<b>Terwujudnya Ketahanan Sosial Masyarakat Yang Tangguh dan Inklusif, Pendapatan Perkapita Meningkat dan Kondusivitas Wilayah</b>	1. Tingkat Kemiskinan (%)	12,28	10,49	10,33	9,13	7,83	6,52
	2. Tingkat Pengangguran Terbuka (%)	5,2	4	3,49	2,99	2,48	1,97
	3. Tingkat Partisipasi Angkatan Kerja Perempuan (%)	52,69	58,72	62,07	65,42	68,76	72,11
	4. Cakupan kepesertaan jaminan sosial ketenagakerjaan (%)	42,93	54,41	75,20	91,00	92,00	93,20
	5. Distribusi pengeluaran berdasarkan kriteria bank dunia (%)	17,44	17,84-18,04	18,84-19,54	19,84-21,04	20,84-22,54	21,84-24,04
	6. Rasio Pajak Daerah Terhadap PDRB (%)	0,56	0,56	0,57	0,58	0,59	0,60
	7. Total dana pihak ketiga pada bank kabupaten/ kota per PDRB	1,03	0,96	0,82	0,67	0,54	0,41
	8. Total kredit pada bank milik kabupaten/ kota per PDRB	1,08	0,98	0,91	0,65	0,54	0,42



Sasaran Visi	Indikator	Baseline (Tahun)		Target Periode Tahun Ke-			
		2023	2025	2025-2029	2030-2034	2035-2039	2040-2045
	9. Jumlah Kejadian Konflik SARA	0	0	0	0	0	0
<b>Terwujudnya Pembangunan Wilayah dan Penyediaan Sarana Prasarana Yang Berkualitas, Merata, Berkeadilan dan Berkelanjutan</b>	1. Persentase panjang jalan kondisi permukaan mantap kewenangan kabupaten/kota *) (%)	90,39	91,39	91,61	91,82	92,04	92,25
	2. Persentase kelengkapan jalan yang telah terpasang terhadap kondisi ideal pada jalan kabupaten/kota (%)	44	48	58	69	81	92
	3. Rumah tangga dengan akses hunian layak (%)	95,85	99,96	99,97	99,98	99,99	100
	4. Rumah tangga dengan akses sanitasi aman (%)	1,43	4,26	24,26	44,26	64,26	84,26
	5. Akses rumah tangga perkotaan terhadap air siap minum perpipaan (%)	100	100	100	100	100	100
	6. Indeks kinerja sistem irigasi kewenangan kabupaten/kota (angka)	49,03	50,58	54,18	60,75	67,35	75,15
<b>Terwujudnya Tata Kelola Pemerintahan Yang Akuntabel, Dinamis dan bertintegritas</b>	1. Indeks reformasi birokrasi (angka)	78,38	78,55	78,75	79	79,25	80
	2. Indeks reformasi hukum (angka)	54,83	40,15	52,61	65,08	77,54	90,00
	3. Indeks Sistem Pemerintahan Berbasis Elektronik (angka)	3,7	3,8	4,0	4,3	4,5	4,7
	4. Indeks Pelayanan Publik (angka)	4,48	4,52	4,64	4,76	4,88	5,00
	5. Indeks Integritas Nasional (angka)	77,29	80,47	84,54	88,62	92,69	96,76
<b>Terwujudnya Pembangunan Ekonomi yang Inklusif, Berdaya saing dan Berkelanjutan</b>	1. Rasio PDRB industri pengolahan (%)	37,93	38,73	40,12	41,51	42,90	44,29
	2. Rasio PDRB penyediaan akomodasi makan dan minum (%)	3,76	3,79	4,67	5,54	6,42	7,29
	3. Jumlah tamu wisatawan mancanegara (orang)	163.882	180.27	996.107	1.271.313	1.622.553	2.549.145



Sasaran Visi	Indikator	Baseline (Tahun)		Target Periode Tahun Ke-			
		2023	2025	2025-2029	2030-2034	2035-2039	2040-2045
	4. Rasio kewirausahaan daerah	2,53	3,30	6,13	8,96	11,79	14,62
	5. Rasio volume usaha koperasi terhadap PDRB (%)	1,24	3,95	6,18	8,41	10,64	12,87
	6. Return on Aset (ROA) BUMD (%)	2,34	1,42	2,35	3,29	4,22	5,15
	7. Disparitas harga	15,91	±10	±10	±10	±10	±10
	8. Pembentukan Modal Tetap Bruto (% PDRB) (%)	22,43	23,23	24,90	26,57	28,23	29,90
	9. Kapabilitas inovasi (angka)	1,77	1,82	1,90	2,00	2,1	2,20
	10. PDRB Perkapita	39,92	43,62-43,91	84,61-93,88	125,60-143,85	166,58-193,82	207,57-243,79
	11. Persentase Desa Mandiri	2,30	4,35	8,44	13,55	18,67	24,81
	12. Persentase rumah tangga dengan akses internet (%)		70	74	81	88	95
<b>Terwujudnya Ketahanan Sumber Daya Alam dan Lingkungan Hidup serta Ketangguhan Bencana</b>	1. Indeks Kualitas Lingkungan Hidup (angka)	63,50	71,83	72	72,22	72,44	72,71
	2. Timbulan sampah terolah dan difasilitasi pengolahan sampah (angka)	23,75	28,75	38,75	53,75	73,75	90
	3. Penurunan Emisi Gas Rumah Kaca (GRK) (TonCO <sub>2</sub> eq)	171,858	182,164	192,287	202,391	212,452	223,431
	4. Prevalensi Ketidakcukupan Konsumsi Pangan	14,46	11,78	9,67	7,55	5,44	3,32
	5. (Prevalence of Undernourishment) (%)						
	6. Indeks Ketahanan Pangan (IKP) (angka)	85,5	86,05	87,2	88,35	89,5	90,65
	7. Indeks Risiko Bencana (IRB) (angka)	94,09	92,21	88,45	83,75	79,05	73,41



## BAB VII PENUTUP

Rencana Kerja Pemerintah Daerah (RKPD) Kabupaten Klaten Tahun 2025 merupakan dokumen perencanaan daerah untuk periode satu tahun sebagai penjabaran dari Rencana Pembangunan Jangka Menengah Daerah (RPJMD) Tahun 2021-2026. RKPD memuat rancangan Kerangka Ekonomi Daerah, Prioritas Pembangunan Daerah, serta Rencana Kerja dan Pendanaan untuk jangka waktu 1 (satu) tahun.

Kaidah pelaksanaan RKPD Kabupaten Klaten tahun 2025 perlu diatur agar dapat terlaksana secara efektif dan efisien, transparan, akuntabel dan partisipatif. Berikut kaidah pelaksanaan RKPD Kabupaten Klaten Tahun 2025:

1. RKPD Kabupaten Klaten Tahun 2025 menjadi pedoman bagi Perangkat daerah dalam menyusun Rencana Kerja (Renja PD) tahun 2025 yang merupakan dokumen perencanaan tahunan perangkat daerah sesuai dengan tugas dan fungsinya;
2. RKPD Kabupaten Klaten Tahun 2025 akan dijabarkan ke dalam dokumen Kebijakan Umum Anggaran (KUA) dan Prioritas Plafon Anggaran Sementara (PPAS), dan Rencana Anggaran Pendapatan dan Belanja Daerah (RAPBD) tahun 2025 untuk dibahas dan disepakati bersama antara Pemerintah Kabupaten Klaten bersama Dewan Perwakilan Rakyat Daerah.
3. Rencana program dan kegiatan yang telah ditetapkan dalam RKPD Kabupaten Klaten tahun 2025 diharapkan untuk dapat dianggarkan dalam APBD Tahun Anggaran 2025 secara tepat berdasarkan prinsip efektivitas, efisiensi, transparan, akuntabel dan partisipatif.
4. Untuk menjamin efektivitas dan efisiensi pelaksanaan RKPD tahun 2025, Badan Perencanaan Pembangunan, Riset Dan Inovasi Daerah berkewajiban melakukan pemantauan terhadap penjabaran RKPD tahun 2025 ke dalam Dokumen Rencana Kerja Perangkat Daerah, KUA dan PPAS, dan RKA APBD Tahun Anggaran 2025, serta mengevaluasi hasil RKPD tahun 2025.
5. Seluruh Perangkat Daerah berkewajiban melaksanakan program dan kegiatan RKPD Tahun 2025 dengan sebaik-baiknya sesuai dengan tugas pokok dan fungsinya dengan memperhatikan keterpaduan dan sinkronisasi antar kegiatan dan antar unit kerja sesuai dengan ketentuan peraturan perundang-undangan yang berlaku.
6. Seluruh *stakeholders* (masyarakat dan dunia usaha) diharapkan untuk turut berpartisipasi dalam pelaksanaan dan pengawasan program/kegiatan yang telah ditetapkan dalam Dokumen RKPD Kabupaten Klaten tahun 2025.

Dalam pelaksanaannya RKPD Kabupaten Klaten Tahun 2025 diupayakan dapat sinergis dengan prioritas pembangunan Provinsi Jawa Tengah dan prioritas



pembangunan Nasional. Dalam rangka mewujudkan sinergitas, maka diperlukan kerja keras, semangat, komitmen, partisipasi, konsistensi dan disiplin yang tinggi dari seluruh Perangkat Daerah dan segenap pemangku kepentingan dalam pelaksanaan rencana pembangunan daerah, sehingga masing-masing dapat berperan dan bertanggungjawab terhadap proses, hasil dan kinerja pembangunan sesuai dengan tanggungjawabnya masing-masing. Semoga dengan terimplementasikannya RKPD Tahun 2025, pembangunan Kabupaten Klaten semakin terarah menuju pencapaian visi jangka menengah yaitu **“Terwujudnya Kabupaten Klaten Yang Maju, Mandiri dan Sejahtera”**.

BUPATI KLATEN

Cap

ttd.

SRI MULYANI

# **LAMPIRAN**

**RENCANA PROGRAM / KEGIATAN / SUB KEGIATAN  
PADA PERANGKAT DAERAH KABUPATEN KLATEN TAHUN 2025**



**PEMERINTAH KABUPATEN KLATEN**

**RENCANA PROGRAM/ KEGIATAN/ SUB KEGIATAN  
PERANGKAT DAERAH KABUPATEN KLATEN TAHUN 2025**

Kode	Urusan / Bidang Urusan / Program / Kegiatan / Sub Kegiatan	Indikator Program / Kegiatan / Sub Kegiatan	Capaian Kinerja Dan Kerangka Pendanaan						Kelompok Sasaran	Pagu Indikatif (Rp)	Perangkat Daerah Penanggung Jawab				
			Target 2025	Pagu Indikatif (Rp)	Lokasi	Sumber Dana	Prioritas								
							Nasional	Daerah							
1	2	3	4	5	6	7	8	9	10	11	12				
	DINAS PENDIDIKAN			791.554.485.100,00						788.374.019.400,00					
1	URUSAN PEMERINTAHAN WAJIB YANG BERKAITAN DENGAN PELAYANAN DASAR			791.554.485.100,00						788.374.019.400,00					
1	01	URUSAN PEMERINTAHAN BIDANG PENDIDIKAN		791.554.485.100,00						788.374.019.400,00					
1	01	01	PROGRAM PENUNJANG URUSAN PEMERINTAHAN DAERAH KABUPATEN/KOTA	Persentase pemenuhan kebutuhan penunjang urusan pemerintah daerah	100.00 %		747.692.574.100,00				742.969.569.000,00				
1	01	01	2.01	Perencanaan, Penganggaran, dan Evaluasi Kinerja Perangkat Daerah	Persentase dokumen perencanaan, penganggaran dan evaluasi kinerja yang tersusun	100.00 %		80.000.000,00			Memperkuat Pembangunan Sumber Daya Manusia (SDM), Sains, Teknologi, Pendidikan, Kesehatan, Prestasi Olahraga, Kesetaraan Gender, serta Penguatan Peran Perempuan, Pemuda (Generasi Milenial dan Generasi Z), dan Penyandang Disabilitas	2. Peningkatan kualitas sumber daya manusia yang lebih pintar, sehat, bugar, berkarakter, dan adaptif secara inklusif dan merata Penguatan keunggulan dan daya saing sumberdaya manusia	Satuan Pendidikan, Dinas Pendidikan	490.800.000,00	
1	01	01	2.01	0001	Penyusunan Dokumen Perencanaan Perangkat Daerah										
					Jumlah Dokumen Perencanaan Perangkat Daerah	4 Dokumen		30.000.000,00	Kab. Klaten, Klaten Selatan, Tegalyoso	DANA TRANSFER UMUM-DANA ALOKASI UMUM	Memperkuat Pembangunan Sumber Daya Manusia (SDM), Sains, Teknologi, Pendidikan, Kesehatan, Prestasi Olahraga, Kesetaraan Gender, serta Penguatan Peran Perempuan, Pemuda (Generasi Milenial dan Generasi Z), dan Penyandang Disabilitas	2. Peningkatan kualitas sumber daya manusia yang lebih pintar, sehat, bugar, berkarakter, dan adaptif secara inklusif dan merata Penguatan keunggulan dan daya saing sumberdaya manusia	Satuan Pendidikan, Dinas Pendidikan	20.800.000,00	DINAS PENDIDIKAN
1	01	01	2.01	0004	Koordinasi dan Penyusunan DPA-SKPD										
					Jumlah Dokumen DPA-SKPD dan Laporan Hasil Koordinasi Penyusunan Dokumen DPA-SKPD	2 Dokumen		20.000.000,00	Kab. Klaten, Semua Kecamatan, Semua Kel/Desa	DANA TRANSFER UMUM-DANA ALOKASI UMUM	Memperkuat Pembangunan Sumber Daya Manusia (SDM), Sains, Teknologi, Pendidikan, Kesehatan, Prestasi Olahraga, Kesetaraan Gender, serta Penguatan Peran Perempuan, Pemuda (Generasi Milenial dan Generasi Z), dan Penyandang Disabilitas	2. Peningkatan kualitas sumber daya manusia yang lebih pintar, sehat, bugar, berkarakter, dan adaptif secara inklusif dan merata Penguatan keunggulan dan daya saing sumberdaya manusia	Satuan Pendidikan, Dinas Pendidikan	20.000.000,00	DINAS PENDIDIKAN
1	01	01	2.01	0007	Evaluasi Kinerja Perangkat Daerah										
					Jumlah Laporan Evaluasi Kinerja Perangkat Daerah	2 Laporan		30.000.000,00	Kab. Klaten, Semua Kecamatan, Semua Kel/Desa	DANA TRANSFER UMUM-DANA ALOKASI UMUM	Memperkuat Pembangunan Sumber Daya Manusia (SDM), Sains, Teknologi, Pendidikan, Kesehatan, Prestasi Olahraga, Kesetaraan Gender, serta Penguatan Peran Perempuan, Pemuda (Generasi Milenial dan Generasi Z), dan Penyandang Disabilitas	2. Peningkatan kualitas sumber daya manusia yang lebih pintar, sehat, bugar, berkarakter, dan adaptif secara inklusif dan merata Penguatan keunggulan dan daya saing sumberdaya manusia	Satuan Pendidikan, Dinas Pendidikan	450.000.000,00	DINAS PENDIDIKAN
1	01	01	2.02	Administrasi Keuangan Perangkat Daerah	Persentase pembayaran gaji, tunjangan ASN dan penyelesaian laporan keuangan tepat waktu	100.00 %		745.647.574.100,00							
1	01	01	2.02	0001	Penyediaan Gaji dan Tunjangan ASN										
					Jumlah Orang yang Menerima Gaji dan Tunjangan ASN	5400 Orang/bulan		745.617.574.100,00	Kab. Klaten, Semua Kecamatan, Semua Kel/Desa	DANA TRANSFER UMUM-DANA ALOKASI UMUM, SISA LEBIH PERHITUNGAN ANGGARAN TAHUN SEBELUMNYA, DAK NON FISIK-TPG PNSD, DAK NON FISIK-TAMSIL GURU PNSD	Memperkuat Pembangunan Sumber Daya Manusia (SDM), Sains, Teknologi, Pendidikan, Kesehatan, Prestasi Olahraga, Kesetaraan Gender, serta Penguatan Peran Perempuan, Pemuda (Generasi Milenial dan Generasi Z), dan Penyandang Disabilitas	2. Peningkatan kualitas sumber daya manusia yang lebih pintar, sehat, bugar, berkarakter, dan adaptif secara inklusif dan merata Penguatan keunggulan dan daya saing sumberdaya manusia	Dinas Pendidikan dan Satuan Pendidikan	738.828.769.000,00	DINAS PENDIDIKAN
1	01	01	2.02	0004	Koordinasi dan Pelaksanaan Akuntansi SKPD										
					Jumlah Dokumen Koordinasi dan Pelaksanaan Akuntansi SKPD	1 Dokumen		30.000.000,00	Kab. Klaten, Semua Kecamatan, Semua Kel/Desa	DANA TRANSFER UMUM-DANA ALOKASI UMUM	Memperkuat Pembangunan Sumber Daya Manusia (SDM), Sains, Teknologi, Pendidikan, Kesehatan, Prestasi Olahraga, Kesetaraan Gender, serta Penguatan Peran Perempuan, Pemuda (Generasi Milenial dan Generasi Z), dan Penyandang Disabilitas	2. Peningkatan kualitas sumber daya manusia yang lebih pintar, sehat, bugar, berkarakter, dan adaptif secara inklusif dan merata Penguatan keunggulan dan daya saing sumberdaya manusia	Dinas Pendidikan dan Satuan Pendidikan	65.000.000,00	DINAS PENDIDIKAN
1	01	01	2.03	Administrasi Barang Milik Daerah pada Perangkat Daerah	Persentase barang milik daerah pada perangkat daerah yang teradministrasi	100.00 %		150.000.000,00							
1	01	01	2.03	0005	Rekonsiliasi dan Penyusunan Laporan Barang Milik Daerah pada SKPD										
					Jumlah Laporan Rekonsiliasi dan Penyusunan Laporan Barang Milik Daerah pada SKPD	4 Laporan		150.000.000,00	Kab. Klaten, Semua Kecamatan, Semua Kel/Desa	DANA TRANSFER UMUM-DANA ALOKASI UMUM	Memperkuat Pembangunan Sumber Daya Manusia (SDM), Sains, Teknologi, Pendidikan, Kesehatan, Prestasi Olahraga, Kesetaraan Gender, serta Penguatan Peran Perempuan, Pemuda (Generasi Milenial dan Generasi Z), dan Penyandang Disabilitas	2. Peningkatan kualitas sumber daya manusia yang lebih pintar, sehat, bugar, berkarakter, dan adaptif secara inklusif dan merata Penguatan keunggulan dan daya saing sumberdaya manusia	Dinas Pendidikan dan Satuan Pendidikan	1.120.000.000,00	DINAS PENDIDIKAN

Kode	Urusan / Bidang Urusan / Program / Kegiatan / Sub Kegiatan	Indikator Program / Kegiatan / Sub Kegiatan	Capaian Kinerja Dan Kerangka Pendanaan						Kelompok Sasaran	Perangkat Daerah Penanggung Jawab										
			Target 2025	Pagu Indikatif (Rp)	Lokasi	Sumber Dana	Prioritas													
			8	9	10	11	12													
1	01	01	2.05		Administrasi Kepegawaian Perangkat Daerah	Persentase penyelesaian administrasi kepegawain tepat waktu	100.00 %	20.000.000,00												
1	01	01	2.05	0005	Monitoring, Evaluasi, dan Penilaian Kinerja Pegawai															
						Jumlah Dokumen Monitoring, Evaluasi, dan Penilaian Kinerja Pegawai	500 Dokumen	20.000.000,00	Kab. Klaten, Semua Kecamatan, Semua Kel/Desa	DANA TRANSFER UMUM-DANA ALOKASI UMUM	Memperkuat Pembangunan Sumber Daya Manusia (SDM), Sains, Teknologi, Pendidikan, Kesehatan, Prestasi Olahraga, Kesetaraan Gender, serta Penguatan Peran Perempuan, Pemuda (Generasi Milenial dan Generasi Z), dan Penyandang Disabilitas	2. Peningkatan kualitas sumber daya manusia yang lebih pintar, sehat, bugar, berkarakter, dan adaptif secara inklusif dan merata Penguatan keunggulan dan daya saing sumberdaya manusia	Dinas Pendidikan dan Satuan Pendidikan	65.000.000,00	DINAS PENDIDIKAN					
1	01	01	2.06		Administrasi Umum Perangkat Daerah	-	-	405.000.000,00			Memperkuat Pembangunan Sumber Daya Manusia (SDM), Sains, Teknologi, Pendidikan, Kesehatan, Prestasi Olahraga, Kesetaraan Gender, serta Penguatan Peran Perempuan, Pemuda (Generasi Milenial dan Generasi Z), dan Penyandang Disabilitas	2. Peningkatan kualitas sumber daya manusia yang lebih pintar, sehat, bugar, berkarakter, dan adaptif secara inklusif dan merata Penguatan keunggulan dan daya saing sumberdaya manusia	Dinas Pendidikan dan Satuan Pendidikan	850.000.000,00						
1	01	01	2.06	0001	Penyediaan Komponen Instalasi															
						Jumlah Paket Komponen Instalasi Listrik/Penerangan Bangunan Kantor yang Disediakan	5 Paket	5.000.000,00	Kab. Klaten, Semua Kecamatan, Semua Kel/Desa	DANA TRANSFER UMUM-DANA ALOKASI UMUM	Memperkuat Pembangunan Sumber Daya Manusia (SDM), Sains, Teknologi, Pendidikan, Kesehatan, Prestasi Olahraga, Kesetaraan Gender, serta Penguatan Peran Perempuan, Pemuda (Generasi Milenial dan Generasi Z), dan Penyandang Disabilitas	2. Peningkatan kualitas sumber daya manusia yang lebih pintar, sehat, bugar, berkarakter, dan adaptif secara inklusif dan merata Penguatan keunggulan dan daya saing sumberdaya manusia	Dinas Pendidikan dan Satuan Pendidikan	20.000.000,00	DINAS PENDIDIKAN					
1	01	01	2.06	0002	Penyediaan Peralatan dan Perlengkapan Kantor															
						Jumlah Paket Peralatan dan Perlengkapan Kantor yang Disediakan	26 Paket	150.000.000,00	Kab. Klaten, Semua Kecamatan, Semua Kel/Desa	DANA TRANSFER UMUM-DANA ALOKASI UMUM	Memperkuat Pembangunan Sumber Daya Manusia (SDM), Sains, Teknologi, Pendidikan, Kesehatan, Prestasi Olahraga, Kesetaraan Gender, serta Penguatan Peran Perempuan, Pemuda (Generasi Milenial dan Generasi Z), dan Penyandang Disabilitas	2. Peningkatan kualitas sumber daya manusia yang lebih pintar, sehat, bugar, berkarakter, dan adaptif secara inklusif dan merata Penguatan keunggulan dan daya saing sumberdaya manusia	Dinas Pendidikan dan Satuan Pendidikan	450.000.000,00	DINAS PENDIDIKAN					
1	01	01	2.06	0005	Penyediaan Barang Cetak dan Penggandaan															
						Jumlah Paket Barang Cetak dan Penggandaan yang Disediakan	12 Paket	15.000.000,00	Kab. Klaten, Semua Kecamatan, Semua Kel/Desa	DANA TRANSFER UMUM-DANA ALOKASI UMUM	Memperkuat Pembangunan Sumber Daya Manusia (SDM), Sains, Teknologi, Pendidikan, Kesehatan, Prestasi Olahraga, Kesetaraan Gender, serta Penguatan Peran Perempuan, Pemuda (Generasi Milenial dan Generasi Z), dan Penyandang Disabilitas	3. Peningkatan keberlanjutan pengelolaan sumber daya alam dan lingkungan hidup dalam mendukung perekonomian daerah yang berkelanjutan Penguatan keunggulan dan daya saing sumberdaya manusia	Dinas Pendidikan dan Satuan Pendidikan	20.000.000,00	DINAS PENDIDIKAN					
1	01	01	2.06	0008	Fasilitasi Kunjungan Tamu															
						Jumlah Laporan Fasilitasi Kunjungan Tamu	12 Laporan	35.000.000,00	Kab. Klaten, Semua Kecamatan, Semua Kel/Desa	DANA TRANSFER UMUM-DANA ALOKASI UMUM	Memperkuat Pembangunan Sumber Daya Manusia (SDM), Sains, Teknologi, Pendidikan, Kesehatan, Prestasi Olahraga, Kesetaraan Gender, serta Penguatan Peran Perempuan, Pemuda (Generasi Milenial dan Generasi Z), dan Penyandang Disabilitas	2. Peningkatan kualitas sumber daya manusia yang lebih pintar, sehat, bugar, berkarakter, dan adaptif secara inklusif dan merata Penguatan keunggulan dan daya saing sumberdaya manusia	Dinas Pendidikan dan Satuan Pendidikan	60.000.000,00	DINAS PENDIDIKAN					
1	01	01	2.06	0009	Penyelenggaraan Rapat Koordinasi dan Konsultasi SKPD															
						Jumlah Laporan Penyelenggaraan Rapat Koordinasi dan Konsultasi SKPD	250 Laporan	200.000.000,00	Kab. Klaten, Semua Kecamatan, Semua Kel/Desa	DANA TRANSFER UMUM-DANA ALOKASI UMUM	Memperkuat Pembangunan Sumber Daya Manusia (SDM), Sains, Teknologi, Pendidikan, Kesehatan, Prestasi Olahraga, Kesetaraan Gender, serta Penguatan Peran Perempuan, Pemuda (Generasi Milenial dan Generasi Z), dan Penyandang Disabilitas	2. Peningkatan kualitas sumber daya manusia yang lebih pintar, sehat, bugar, berkarakter, dan adaptif secara inklusif dan merata Penguatan keunggulan dan daya saing sumberdaya manusia	Dinas Pendidikan dan Satuan Pendidikan	300.000.000,00	DINAS PENDIDIKAN					
1	01	01	2.07		Pengadaan Barang Milik Daerah Penunjang Urusan Pemerintah Daerah	Persentase Pengadaan Barang Milik Daerah Penunjang Urusan Pemerintah Daerah tepat waktu	100.00 %	160.000.000,00			Memperkuat Pembangunan Sumber Daya Manusia (SDM), Sains, Teknologi, Pendidikan, Kesehatan, Prestasi Olahraga, Kesetaraan Gender, serta Penguatan Peran Perempuan, Pemuda (Generasi Milenial dan Generasi Z), dan Penyandang Disabilitas	2. Peningkatan kualitas sumber daya manusia yang lebih pintar, sehat, bugar, berkarakter, dan adaptif secara inklusif dan merata Penguatan keunggulan dan daya saing sumberdaya manusia	Dinas Pendidikan dan Satuan Pendidikan	200.000.000,00						
1	01	01	2.07	0010	Pengadaan Sarana dan Prasarana Gedung Kantor atau Bangunan Lainnya															
						Jumlah Unit Sarana dan Prasarana Gedung Kantor atau Bangunan Lainnya yang Disediakan	31 Unit	160.000.000,00	Kab. Klaten, Semua Kecamatan, Semua Kel/Desa	DANA TRANSFER UMUM-DANA ALOKASI UMUM	Memperkuat Pembangunan Sumber Daya Manusia (SDM), Sains, Teknologi, Pendidikan, Kesehatan, Prestasi Olahraga, Kesetaraan Gender, serta Penguatan Peran Perempuan, Pemuda (Generasi Milenial dan Generasi Z), dan Penyandang Disabilitas	2. Peningkatan kualitas sumber daya manusia yang lebih pintar, sehat, bugar, berkarakter, dan adaptif secara inklusif dan merata Penguatan keunggulan dan daya saing sumberdaya manusia	Dinas Pendidikan dan Satuan Pendidikan	200.000.000,00	DINAS PENDIDIKAN					
1	01	01	2.08		Penyediaan Jasa Penunjang Urusan Pemerintahan Daerah	Persentase pemenuhan kebutuhan Jasa Penunjang Urusan Pemerintahan Daerah tepat waktu	100.00 %	980.000.000,00			Memperkuat Pembangunan Sumber Daya Manusia (SDM), Sains, Teknologi, Pendidikan, Kesehatan, Prestasi Olahraga, Kesetaraan Gender, serta Penguatan Peran Perempuan, Pemuda (Generasi Milenial dan Generasi Z), dan Penyandang Disabilitas	2. Peningkatan kualitas sumber daya manusia yang lebih pintar, sehat, bugar, berkarakter, dan adaptif secara inklusif dan merata Penguatan keunggulan dan daya saing sumberdaya manusia	Dinas Pendidikan dan Satuan Pendidikan	1.050.000.000,00						
1	01	01	2.08	0002	Penyediaan Jasa Komunikasi, Sumber Daya Air dan Listrik															

Kode	Urusan / Bidang Urusan / Program / Kegiatan / Sub Kegiatan	Indikator Program / Kegiatan / Sub Kegiatan	Capaian Kinerja Dan Kerangka Pendanaan							Kelompok Sasaran	Perangkat Daerah Penanggung Jawab				
			Target 2025	Pagu Indikatif (Rp)	Lokasi	Sumber Dana	Prioritas								
							Nasional	Daerah							
1	2	3	4	5	6	7	8	9	10	11	12				
		Jumlah Laporan Penyediaan Jasa Komunikasi, Sumber Daya Air dan Listrik yang Disediakan	12 Laporan	150.000.000,00	Kab. Klaten, Semua Kecamatan, Semua Kel/Desa	DANA TRANSFER UMUM-DANA ALOKASI UMUM	Memperkuat Pembangunan Sumber Daya Manusia (SDM), Sains, Teknologi, Pendidikan, Kesehatan, Prestasi Olahraga, Kesetaraan Gender, serta Penguatan Peran Perempuan, Pemuda (Generasi Milenial dan Generasi Z), dan Penyandang Disabilitas	2. Peningkatan kualitas sumber daya manusia yang lebih pintar, sehat, bugar, berkarakter, dan adaptif secara inklusif dan merata Penguatan keunggulan dan daya saing sumberdaya manusia	Dinas Pendidikan dan Satuan Pendidikan	200.000.000,00	DINAS PENDIDIKAN				
1	01	01	2.08	0004	Penyediaan Jasa Pelayanan Umum Kantor										
		Jumlah Laporan Penyediaan Jasa Pelayanan Umum Kantor yang Disediakan	12 Laporan	830.000.000,00	Kab. Klaten, Semua Kecamatan, Semua Kel/Desa	DANA TRANSFER UMUM-DANA ALOKASI UMUM	Memperkuat Pembangunan Sumber Daya Manusia (SDM), Sains, Teknologi, Pendidikan, Kesehatan, Prestasi Olahraga, Kesetaraan Gender, serta Penguatan Peran Perempuan, Pemuda (Generasi Milenial dan Generasi Z), dan Penyandang Disabilitas	2. Peningkatan kualitas sumber daya manusia yang lebih pintar, sehat, bugar, berkarakter, dan adaptif secara inklusif dan merata Penguatan keunggulan dan daya saing sumberdaya manusia	Dinas Pendidikan dan Satuan Pendidikan	850.000.000,00	DINAS PENDIDIKAN				
1	01	01	2.09		Pemeliharaan Barang Milik Daerah Penunjang Urusan Pemerintahan Daerah	Persentase Barang Milik Daerah Penunjang Urusan Pemerintahan Daerah yang terpelihara	100.00 %	250.000.000,00			Memperkuat Pembangunan Sumber Daya Manusia (SDM), Sains, Teknologi, Pendidikan, Kesehatan, Prestasi Olahraga, Kesetaraan Gender, serta Penguatan Peran Perempuan, Pemuda (Generasi Milenial dan Generasi Z), dan Penyandang Disabilitas	2. Peningkatan kualitas sumber daya manusia yang lebih pintar, sehat, bugar, berkarakter, dan adaptif secara inklusif dan merata Penguatan keunggulan dan daya saing sumberdaya manusia	Dinas Pendidikan dan Satuan Pendidikan	300.000.000,00	
1	01	01	2.09	0002	Penyediaan Jasa Pemeliharaan, Biaya Pemeliharaan, Pajak dan Perizinan Kendaraan Dinas Operasional atau Lapangan										
		Jumlah Kendaraan Dinas Operasional atau Lapangan yang Dipelihara dan Dibayarkan Pajak dan Perizinannya	150 Unit	250.000.000,00	Kab. Klaten, Semua Kecamatan, Semua Kel/Desa	DANA TRANSFER UMUM-DANA ALOKASI UMUM	Memperkuat Pembangunan Sumber Daya Manusia (SDM), Sains, Teknologi, Pendidikan, Kesehatan, Prestasi Olahraga, Kesetaraan Gender, serta Penguatan Peran Perempuan, Pemuda (Generasi Milenial dan Generasi Z), dan Penyandang Disabilitas	2. Peningkatan kualitas sumber daya manusia yang lebih pintar, sehat, bugar, berkarakter, dan adaptif secara inklusif dan merata Penguatan keunggulan dan daya saing sumberdaya manusia	Dinas Pendidikan dan Satuan Pendidikan	300.000.000,00	DINAS PENDIDIKAN				
1	01	02			PROGRAM PENGELOLAAN PENDIDIKAN	APK Pendidikan Kesetaraan Usia 16-18 tahun Persentase PAUD dan PNF berakreditasi minimal B APM SMP/MTs/Paket B Persentase SMP berakreditasi minimal B APM SD/MI/Paket A Persentase Guru yang memenuhi kualifikasi S1/D.IV Persentase SD berakreditasi minimal B APK SMP/MTs /Paket B APK SD/MI/Paket A Persentase Penduduk yang berusia >15 Tahun melek huruf (tidak buta aksara)	11,00 % 56,60 % 75,00 % 87,55 % 92,00 % 92,50 % 98,60 % 98,70 % 98,87 % 99,90 %	29.674.600.000,00						37.135.301.400,00	
1	01	02	2.01		Pengelolaan Pendidikan Sekolah Dasar	Persentase guru SD bersertifikat pendidik Persentase sarana dan prasarana SD dalam kondisi baik Persentase SD terakreditasi Persentase siswa SD yang menerima pembebasan biaya pendidikan	44,00 % 77,00 % 99,80 % 64,00 %	4.585.000.000,00			Memperkuat Pembangunan Sumber Daya Manusia (SDM), Sains, Teknologi, Pendidikan, Kesehatan, Prestasi Olahraga, Kesetaraan Gender, serta Penguatan Peran Perempuan, Pemuda (Generasi Milenial dan Generasi Z), dan Penyandang Disabilitas	2. Peningkatan kualitas sumber daya manusia yang lebih pintar, sehat, bugar, berkarakter, dan adaptif secara inklusif dan merata Penguatan keunggulan dan daya saing sumberdaya manusia	Guru, Siswa dan Satuan Pendidikan SD	10.490.000.000,00	
1	01	02	2.01	0004	Pembangunan Ruang Unit Kesehatan Sekolah										
		Jumlah Ruang Unit Kesehatan Sekolah yang Telah Dibangun	2 Ruang	350.000.000,00	Kab. Klaten, Semua Kecamatan, Semua Kel/Desa	DAK FISIK-BIDANG PENDIDIKAN-REGULER-SD	Memperkuat Pembangunan Sumber Daya Manusia (SDM), Sains, Teknologi, Pendidikan, Kesehatan, Prestasi Olahraga, Kesetaraan Gender, serta Penguatan Peran Perempuan, Pemuda (Generasi Milenial dan Generasi Z), dan Penyandang Disabilitas	2. Peningkatan kualitas sumber daya manusia yang lebih pintar, sehat, bugar, berkarakter, dan adaptif secara inklusif dan merata Penguatan keunggulan dan daya saing sumberdaya manusia	Guru, Siswa dan Satuan Pendidikan SD	700.000.000,00	DINAS PENDIDIKAN				
1	01	02	2.01	0005	Pembangunan Perpustakaan Sekolah										
		Jumlah Perpustakaan Sekolah yang Telah Dibangun	1 Ruang	150.000.000,00	Kab. Klaten, Semua Kecamatan, Semua Kel/Desa	DAK FISIK-BIDANG PENDIDIKAN-REGULER-SD	Memperkuat Pembangunan Sumber Daya Manusia (SDM), Sains, Teknologi, Pendidikan, Kesehatan, Prestasi Olahraga, Kesetaraan Gender, serta Penguatan Peran Perempuan, Pemuda (Generasi Milenial dan Generasi Z), dan Penyandang Disabilitas	2. Peningkatan kualitas sumber daya manusia yang lebih pintar, sehat, bugar, berkarakter, dan adaptif secara inklusif dan merata Penguatan keunggulan dan daya saing sumberdaya manusia	Guru, Siswa dan Satuan Pendidikan SD	170.000.000,00	DINAS PENDIDIKAN				
1	01	02	2.01	0025	Pembinaan Minat, Bakat dan Kreativitas Siswa										
		Jumlah Siswa yang Mengikuti Ajang Kompetisi/Lomba Akademik dan Non Akademik	800 Peserta Didik	500.000.000,00	Kab. Klaten, Semua Kecamatan, Semua Kel/Desa	DANA TRANSFER UMUM-DANA ALOKASI UMUM	Memperkuat Pembangunan Sumber Daya Manusia (SDM), Sains, Teknologi, Pendidikan, Kesehatan, Prestasi Olahraga, Kesetaraan Gender, serta Penguatan Peran Perempuan, Pemuda (Generasi Milenial dan Generasi Z), dan Penyandang Disabilitas	2. Peningkatan kualitas sumber daya manusia yang lebih pintar, sehat, bugar, berkarakter, dan adaptif secara inklusif dan merata Penguatan keunggulan dan daya saing sumberdaya manusia	Guru, Siswa dan Satuan Pendidikan SD	500.000.000,00	DINAS PENDIDIKAN				
1	01	02	2.01	0026	Penyediaan Pendidik dan Tenaga Kependidikan bagi Satuan Pendidikan Sekolah Dasar										

Kode	Urusan / Bidang Urusan / Program / Kegiatan / Sub Kegiatan	Indikator Program / Kegiatan / Sub Kegiatan	Capaian Kinerja Dan Kerangka Pendanaan							Kelompok Sasaran	Pagu Indikatif (Rp)	Perangkat Daerah Penanggung Jawab
			Target 2025	Pagu Indikatif (Rp)	Lokasi	Sumber Dana	Prioritas					
							Nasional	Daerah				
1	2	3	4	5	6	7	8	9	10	11	12	
		Jumlah Pendidik dan Tenaga Kependidikan yang Tersedia pada Satuan Pendidikan Sekolah Dasar	200 Orang	30.000.000,00	Kab. Klaten, Semua Kecamatan, Semua Kel/Desa	DANA TRANSFER UMUM-DANA ALOKASI UMUM	Memperkuat Pembangunan Sumber Daya Manusia (SDM), Sains, Teknologi, Pendidikan, Kesehatan, Prestasi Olahraga, Kesetaraan Gender, serta Penguatan Peran Perempuan, Pemuda (Generasi Milenial dan Generasi Z), dan Penyandang Disabilitas	2. Peningkatan kualitas sumber daya manusia yang lebih pintar, sehat, bugar, berkarakter, dan adaptif secara inklusif dan merata Penguatan keunggulan dan daya saing sumberdaya manusia	Guru, Siswa dan Satuan Pendidikan SD	60.000.000,00	DINAS PENDIDIKAN	
1	01	02	2.01	0027	Pengembangan Karir Pendidik dan Tenaga Kependidikan pada Satuan Pendidikan Sekolah Dasar							
		Jumlah Pendidik dan Tenaga Kependidikan yang Mendapatkan Fasilitas Kenaikan Pangkat/Golongan, Pemberian Promosi, Peningkatan Kompetensi dan Kualifikasi	300 Orang	350.000.000,00	Kab. Klaten, Semua Kecamatan, Semua Kel/Desa	DANA TRANSFER UMUM-DANA ALOKASI UMUM	Memperkuat Pembangunan Sumber Daya Manusia (SDM), Sains, Teknologi, Pendidikan, Kesehatan, Prestasi Olahraga, Kesetaraan Gender, serta Penguatan Peran Perempuan, Pemuda (Generasi Milenial dan Generasi Z), dan Penyandang Disabilitas	2. Peningkatan kualitas sumber daya manusia yang lebih pintar, sehat, bugar, berkarakter, dan adaptif secara inklusif dan merata Penguatan keunggulan dan daya saing sumberdaya manusia	Guru, Siswa dan Satuan Pendidikan SD	450.000.000,00	DINAS PENDIDIKAN	
1	01	02	2.01	0028	Pembinaan Kelembagaan dan Manajemen Sekolah							
		Jumlah Sekolah Dasar yang Dilaksanakan Pembinaan Kelembagaan dan manajemen sekolah	622 Satuan Pendidikan	100.000.000,00	Kab. Klaten, Semua Kecamatan, Semua Kel/Desa	DANA TRANSFER UMUM-DANA ALOKASI UMUM	Memperkuat Pembangunan Sumber Daya Manusia (SDM), Sains, Teknologi, Pendidikan, Kesehatan, Prestasi Olahraga, Kesetaraan Gender, serta Penguatan Peran Perempuan, Pemuda (Generasi Milenial dan Generasi Z), dan Penyandang Disabilitas	2. Peningkatan kualitas sumber daya manusia yang lebih pintar, sehat, bugar, berkarakter, dan adaptif secara inklusif dan merata Penguatan keunggulan dan daya saing sumberdaya manusia	Guru, Siswa dan Satuan Pendidikan SD	700.000.000,00	DINAS PENDIDIKAN	
1	01	02	2.01	0030	Peningkatan Kapasitas Pengelolaan Dana BOS Sekolah Dasar							
		Jumlah Tenaga Pengelola yang Meningkatkan Kapasitasnya dalam Pengelolaan Dana BOS Sekolah Dasar	738 Orang	500.000.000,00	Kab. Klaten, Semua Kecamatan, Semua Kel/Desa	DANA TRANSFER UMUM-DANA ALOKASI UMUM	Memperkuat Pembangunan Sumber Daya Manusia (SDM), Sains, Teknologi, Pendidikan, Kesehatan, Prestasi Olahraga, Kesetaraan Gender, serta Penguatan Peran Perempuan, Pemuda (Generasi Milenial dan Generasi Z), dan Penyandang Disabilitas	2. Peningkatan kualitas sumber daya manusia yang lebih pintar, sehat, bugar, berkarakter, dan adaptif secara inklusif dan merata Penguatan keunggulan dan daya saing sumberdaya manusia	Guru, Siswa dan Satuan Pendidikan SD	1.000.000.000,00	DINAS PENDIDIKAN	
1	01	02	2.01	0031	Pembangunan Laboratorium Sekolah Dasar							
		Jumlah Ruang Laboratorium Sekolah Dasar yang Telah Dibangun	2 Ruang	500.000.000,00	Kab. Klaten, Semua Kecamatan, Semua Kel/Desa	DAK FISIK-BIDANG PENDIDIKAN-REGULER-SD	Memperkuat Pembangunan Sumber Daya Manusia (SDM), Sains, Teknologi, Pendidikan, Kesehatan, Prestasi Olahraga, Kesetaraan Gender, serta Penguatan Peran Perempuan, Pemuda (Generasi Milenial dan Generasi Z), dan Penyandang Disabilitas	2. Peningkatan kualitas sumber daya manusia yang lebih pintar, sehat, bugar, berkarakter, dan adaptif secara inklusif dan merata Penguatan keunggulan dan daya saing sumberdaya manusia	Guru, Siswa dan Satuan Pendidikan SD	600.000.000,00	DINAS PENDIDIKAN	
1	01	02	2.01	0035	Pembinaan Penggunaan Teknologi, Informasi dan Komunikasi (TIK) untuk Pendidikan							
		Jumlah Orang yang Mendapatkan Pembinaan Penggunaan Teknologi, Informasi dan Komunikasi (TIK) untuk Pendidikan	60 Orang	30.000.000,00	Kab. Klaten, Semua Kecamatan, Semua Kel/Desa	DANA TRANSFER UMUM-DANA ALOKASI UMUM	Memperkuat Pembangunan Sumber Daya Manusia (SDM), Sains, Teknologi, Pendidikan, Kesehatan, Prestasi Olahraga, Kesetaraan Gender, serta Penguatan Peran Perempuan, Pemuda (Generasi Milenial dan Generasi Z), dan Penyandang Disabilitas	2. Peningkatan kualitas sumber daya manusia yang lebih pintar, sehat, bugar, berkarakter, dan adaptif secara inklusif dan merata Penguatan keunggulan dan daya saing sumberdaya manusia	Guru, Siswa dan Satuan Pendidikan SD	100.000.000,00	DINAS PENDIDIKAN	
1	01	02	2.01	0036	Pengembangan konten digital untuk pendidikan							
		Jumlah konten digital untuk pendidikan yang telah dikembangkan	1 Konten Digital	30.000.000,00	Kab. Klaten, Semua Kecamatan, Semua Kel/Desa	DANA TRANSFER UMUM-DANA ALOKASI UMUM	Memperkuat Pembangunan Sumber Daya Manusia (SDM), Sains, Teknologi, Pendidikan, Kesehatan, Prestasi Olahraga, Kesetaraan Gender, serta Penguatan Peran Perempuan, Pemuda (Generasi Milenial dan Generasi Z), dan Penyandang Disabilitas	2. Peningkatan kualitas sumber daya manusia yang lebih pintar, sehat, bugar, berkarakter, dan adaptif secara inklusif dan merata Penguatan keunggulan dan daya saing sumberdaya manusia	Guru, Siswa dan Satuan Pendidikan SD	100.000.000,00	DINAS PENDIDIKAN	
1	01	02	2.01	0037	Pelatihan Penggunaan Aplikasi Bidang Pendidikan							
		Jumlah peserta pelatihan penggunaan aplikasi di bidang pendidikan yang dilaksanakan	60 Orang	30.000.000,00	Kab. Klaten, Semua Kecamatan, Semua Kel/Desa	DANA TRANSFER UMUM-DANA ALOKASI UMUM	Memperkuat Pembangunan Sumber Daya Manusia (SDM), Sains, Teknologi, Pendidikan, Kesehatan, Prestasi Olahraga, Kesetaraan Gender, serta Penguatan Peran Perempuan, Pemuda (Generasi Milenial dan Generasi Z), dan Penyandang Disabilitas	2. Peningkatan kualitas sumber daya manusia yang lebih pintar, sehat, bugar, berkarakter, dan adaptif secara inklusif dan merata Penguatan keunggulan dan daya saing sumberdaya manusia	Guru, Siswa dan Satuan Pendidikan SD	50.000.000,00	DINAS PENDIDIKAN	
1	01	02	2.01	0038	Koordinasi, Perencanaan, Supervisi dan Evaluasi Layanan di Bidang Pendidikan							
		Jumlah Dokumen Hasil Koordinasi, Perencanaan, Supervisi dan Evaluasi Layanan di Bidang Pendidikan	1 Dokumen	30.000.000,00	Kab. Klaten, Semua Kecamatan, Semua Kel/Desa	DANA TRANSFER UMUM-DANA ALOKASI UMUM	Memperkuat Pembangunan Sumber Daya Manusia (SDM), Sains, Teknologi, Pendidikan, Kesehatan, Prestasi Olahraga, Kesetaraan Gender, serta Penguatan Peran Perempuan, Pemuda (Generasi Milenial dan Generasi Z), dan Penyandang Disabilitas	2. Peningkatan kualitas sumber daya manusia yang lebih pintar, sehat, bugar, berkarakter, dan adaptif secara inklusif dan merata Penguatan keunggulan dan daya saing sumberdaya manusia	Guru, Siswa dan Satuan Pendidikan SD	100.000.000,00	DINAS PENDIDIKAN	
1	01	02	2.01	0041	Fasilitasi Komunitas Belajar Pendidik dan Tenaga Kependidikan							
		Jumlah Komunitas Belajar Pendidik dan Tenaga Pendidik yang terfasilitasi	4 Komunitas	30.000.000,00	Kab. Klaten, Semua Kecamatan, Semua Kel/Desa	DANA TRANSFER UMUM-DANA ALOKASI UMUM	Memperkuat Pembangunan Sumber Daya Manusia (SDM), Sains, Teknologi, Pendidikan, Kesehatan, Prestasi Olahraga, Kesetaraan Gender, serta Penguatan Peran Perempuan, Pemuda (Generasi Milenial dan Generasi Z), dan Penyandang Disabilitas	2. Peningkatan kualitas sumber daya manusia yang lebih pintar, sehat, bugar, berkarakter, dan adaptif secara inklusif dan merata Penguatan keunggulan dan daya saing sumberdaya manusia	Guru, Siswa dan Satuan Pendidikan SD	70.000.000,00	DINAS PENDIDIKAN	
1	01	02	2.01	0046	Pengadaan Perlengkapan Peserta Didik							

Kode	Urusan / Bidang Urusan / Program / Kegiatan / Sub Kegiatan	Indikator Program / Kegiatan / Sub Kegiatan	Capaian Kinerja Dan Kerangka Pendanaan							Kelompok Sasaran	Perangkat Daerah Penanggung Jawab
			Target 2025	Pagu Indikatif (Rp)	Lokasi	Sumber Dana	Prioritas				
							Nasional	Daerah			
1	2	3	4	5	6	7	8	9	10	11	12
		Jumlah Perlengkapan Peserta Didik yang Tersedia	400 Paket	250.000.000,00	Kab. Klaten, Semua Kecamatan, Semua Kel/Desa	DANA TRANSFER UMUM-DANA ALOKASI UMUM	Memperkuat Pembangunan Sumber Daya Manusia (SDM), Sains, Teknologi, Pendidikan, Kesehatan, Prestasi Olahraga, Kesetaraan Gender, serta Penguatan Peran Perempuan, Pemuda (Generasi Milenial dan Generasi Z), dan Penyandang Disabilitas	2. Peningkatan kualitas sumber daya manusia yang lebih pintar, sehat, bugar, berkarakter, dan adaptif secara inklusif dan merata Penguatan keunggulan dan daya saing sumberdaya manusia	Guru, Siswa dan Satuan Pendidikan SD	90.000.000,00	DINAS PENDIDIKAN
1	01	02	2.01	0047	Pembangunan Ruang Kelas Baru						
		Jumlah Ruang Kelas Baru yang Bertambah	2 Ruang	300.000.000,00	Kab. Klaten, Semua Kecamatan, Semua Kel/Desa	DAK FISIK-BIDANG PENDIDIKAN-REGULER-SD	Memperkuat Pembangunan Sumber Daya Manusia (SDM), Sains, Teknologi, Pendidikan, Kesehatan, Prestasi Olahraga, Kesetaraan Gender, serta Penguatan Peran Perempuan, Pemuda (Generasi Milenial dan Generasi Z), dan Penyandang Disabilitas	2. Peningkatan kualitas sumber daya manusia yang lebih pintar, sehat, bugar, berkarakter, dan adaptif secara inklusif dan merata Penguatan keunggulan dan daya saing sumberdaya manusia	Guru, Siswa dan Satuan Pendidikan SD	300.000.000,00	DINAS PENDIDIKAN
1	01	02	2.01	0049	Bimbingan Teknis, Pelatihan, dan/atau Magang/PKL untuk Peningkatan Kapasitas Bidang Pendidikan						
		Jumlah Peserta Bimbingan Teknis, Pelatihan, dan/atau Magang/PKL untuk Peningkatan Kapasitas Bidang Pendidikan yang dilaksanakan	60 Orang	30.000.000,00	Kab. Klaten, Semua Kecamatan, Semua Kel/Desa	DANA TRANSFER UMUM-DANA ALOKASI UMUM	Memperkuat Pembangunan Sumber Daya Manusia (SDM), Sains, Teknologi, Pendidikan, Kesehatan, Prestasi Olahraga, Kesetaraan Gender, serta Penguatan Peran Perempuan, Pemuda (Generasi Milenial dan Generasi Z), dan Penyandang Disabilitas	3. Peningkatan keberlanjutan pengelolaan sumber daya alam dan lingkungan hidup dalam mendukung perekonomian daerah yang berkelanjutan Penguatan keunggulan dan daya saing sumberdaya manusia	Guru, Siswa dan Satuan Pendidikan SD	60.000.000,00	DINAS PENDIDIKAN
1	01	02	2.01	0050	Penyelenggaraan Proses Belajar Bagi Peserta Didik						
		Jumlah Satuan Pendidikan yang Penyelenggarakan Proses Belajar	738 Satuan Pendidikan	100.000.000,00	Kab. Klaten, Semua Kecamatan, Semua Kel/Desa	DANA TRANSFER UMUM-DANA ALOKASI UMUM	Memperkuat Pembangunan Sumber Daya Manusia (SDM), Sains, Teknologi, Pendidikan, Kesehatan, Prestasi Olahraga, Kesetaraan Gender, serta Penguatan Peran Perempuan, Pemuda (Generasi Milenial dan Generasi Z), dan Penyandang Disabilitas	2. Peningkatan kualitas sumber daya manusia yang lebih pintar, sehat, bugar, berkarakter, dan adaptif secara inklusif dan merata Penguatan keunggulan dan daya saing sumberdaya manusia	Guru, Siswa dan Satuan Pendidikan SD	250.000.000,00	DINAS PENDIDIKAN
1	01	02	2.01	0051	Rehabilitasi Sedang/Berat Ruang Kelas Sekolah						
		Jumlah Ruang Kelas Sekolah yang Telah Direhabilitasi Sedang/Berat	12 Ruang	750.000.000,00	Kab. Klaten, Semua Kecamatan, Semua Kel/Desa	DAK FISIK-BIDANG PENDIDIKAN-REGULER-SD	Memperkuat Pembangunan Sumber Daya Manusia (SDM), Sains, Teknologi, Pendidikan, Kesehatan, Prestasi Olahraga, Kesetaraan Gender, serta Penguatan Peran Perempuan, Pemuda (Generasi Milenial dan Generasi Z), dan Penyandang Disabilitas	2. Peningkatan kualitas sumber daya manusia yang lebih pintar, sehat, bugar, berkarakter, dan adaptif secara inklusif dan merata Penguatan keunggulan dan daya saing sumberdaya manusia	Guru, Siswa dan Satuan Pendidikan SD	1.000.000.000,00	DINAS PENDIDIKAN
1	01	02	2.01	0054	Penyediaan Biaya Personil Peserta Didik Sekolah Dasar						
		Jumlah Peserta Didik Sekolah Dasar yang Menerima Biaya Personil Peserta Didik	56945 Peserta Didik	25.000.000,00	Kab. Klaten, Semua Kecamatan, Semua Kel/Desa	DANA TRANSFER UMUM-DANA ALOKASI UMUM	Memperkuat Pembangunan Sumber Daya Manusia (SDM), Sains, Teknologi, Pendidikan, Kesehatan, Prestasi Olahraga, Kesetaraan Gender, serta Penguatan Peran Perempuan, Pemuda (Generasi Milenial dan Generasi Z), dan Penyandang Disabilitas	2. Peningkatan kualitas sumber daya manusia yang lebih pintar, sehat, bugar, berkarakter, dan adaptif secara inklusif dan merata Penguatan keunggulan dan daya saing sumberdaya manusia	Guru, Siswa dan Satuan Pendidikan SD	40.000.000,00	DINAS PENDIDIKAN
1	01	02	2.01	0055	Pengadaan Alat Praktik dan Peraga Peserta Didik						
		Jumlah Alat Praktik dan Peraga Peserta Didik yang Tersedia	6 Paket	500.000.000,00	Kab. Klaten, Semua Kecamatan, Semua Kel/Desa	DAK FISIK-BIDANG PENDIDIKAN-REGULER-SD	Memperkuat Pembangunan Sumber Daya Manusia (SDM), Sains, Teknologi, Pendidikan, Kesehatan, Prestasi Olahraga, Kesetaraan Gender, serta Penguatan Peran Perempuan, Pemuda (Generasi Milenial dan Generasi Z), dan Penyandang Disabilitas	2. Peningkatan kualitas sumber daya manusia yang lebih pintar, sehat, bugar, berkarakter, dan adaptif secara inklusif dan merata Penguatan keunggulan dan daya saing sumberdaya manusia	Guru, Siswa dan Satuan Pendidikan SD	4.150.000.000,00	DINAS PENDIDIKAN
1	01	02	2.02		Pengelolaan Pendidikan Sekolah Menengah Pertama						
							Memperkuat Pembangunan Sumber Daya Manusia (SDM), Sains, Teknologi, Pendidikan, Kesehatan, Prestasi Olahraga, Kesetaraan Gender, serta Penguatan Peran Perempuan, Pemuda (Generasi Milenial dan Generasi Z), dan Penyandang Disabilitas	2. Peningkatan kualitas sumber daya manusia yang lebih pintar, sehat, bugar, berkarakter, dan adaptif secara inklusif dan merata Penguatan keunggulan dan daya saing sumberdaya manusia	Guru, Siswa dan Satuan Pendidikan SMP	6.853.001.400,00	
1	01	02	2.02	0014	Rehabilitasi Sedang/Berat Ruang Kelas Sekolah						
		Jumlah Ruang kelas sekolah yang Telah Direhabilitasi Sedang/Berat	8 Ruang	450.000.000,00	Kab. Klaten, Semua Kecamatan, Semua Kel/Desa	DAK FISIK-BIDANG PENDIDIKAN-REGULER-SMP	Memperkuat Pembangunan Sumber Daya Manusia (SDM), Sains, Teknologi, Pendidikan, Kesehatan, Prestasi Olahraga, Kesetaraan Gender, serta Penguatan Peran Perempuan, Pemuda (Generasi Milenial dan Generasi Z), dan Penyandang Disabilitas	2. Peningkatan kualitas sumber daya manusia yang lebih pintar, sehat, bugar, berkarakter, dan adaptif secara inklusif dan merata Penguatan keunggulan dan daya saing sumberdaya manusia	Guru, Siswa dan Satuan Pendidikan SMP	600.000.000,00	DINAS PENDIDIKAN
1	01	02	2.02	0016	Rehabilitasi Sedang/Berat Ruang Unit Kesehatan Sekolah						
		Jumlah Ruang Unit Kesehatan Sekolah yang Telah Direhabilitasi Sedang/Berat	6 Ruang	450.000.000,00	Kab. Klaten, Semua Kecamatan, Semua Kel/Desa	DAK FISIK-BIDANG PENDIDIKAN-REGULER-SMP	Memperkuat Pembangunan Sumber Daya Manusia (SDM), Sains, Teknologi, Pendidikan, Kesehatan, Prestasi Olahraga, Kesetaraan Gender, serta Penguatan Peran Perempuan, Pemuda (Generasi Milenial dan Generasi Z), dan Penyandang Disabilitas	2. Peningkatan kualitas sumber daya manusia yang lebih pintar, sehat, bugar, berkarakter, dan adaptif secara inklusif dan merata Penguatan keunggulan dan daya saing sumberdaya manusia	Guru, Siswa dan Satuan Pendidikan SMP	650.000.000,00	DINAS PENDIDIKAN
1	01	02	2.02	0018	Rehabilitasi Sedang/Berat Laboratorium						
		Jumlah Laboratorium yang Telah Direhabilitasi Sedang/Berat	3 Ruang	250.000.000,00	Kab. Klaten, Semua Kecamatan, Semua Kel/Desa	DAK FISIK-BIDANG PENDIDIKAN-REGULER-SMP	Memperkuat Pembangunan Sumber Daya Manusia (SDM), Sains, Teknologi, Pendidikan, Kesehatan, Prestasi Olahraga, Kesetaraan Gender, serta Penguatan Peran Perempuan, Pemuda (Generasi Milenial dan Generasi Z), dan Penyandang Disabilitas	2. Peningkatan kualitas sumber daya manusia yang lebih pintar, sehat, bugar, berkarakter, dan adaptif secara inklusif dan merata Penguatan keunggulan dan daya saing sumberdaya manusia	Guru, Siswa dan Satuan Pendidikan SMP	250.000.000,00	DINAS PENDIDIKAN



Kode	Usuran / Bidang Usuran / Program / Kegiatan / Sub Kegiatan	Indikator Program / Kegiatan / Sub Kegiatan	Capaian Kinerja Dan Kerangka Pendanaan							Kelompok Sasaran	Perangkat Daerah Penanggung Jawab
			Target 2025	Pagu Indikatif (Rp)	Lokasi	Sumber Dana	Prioritas				
							Nasional	Daerah			
1	2	3	4	5	6	7	8	9	10	11	12
		Jumlah Dokumen Hasil Koordinasi, Perencanaan, Supervisi dan Evaluasi Layanan di Bidang Pendidikan	1 Dokumen	30.000.000,00	Kab. Klaten, Semua Kecamatan, Semua Kel/Desa	DANA TRANSFER UMUM-DANA ALOKASI UMUM	Memperkuat Pembangunan Sumber Daya Manusia (SDM), Sains, Teknologi, Pendidikan, Kesehatan, Prestasi Olahraga, Kesetaraan Gender, serta Penguatan Peran Perempuan, Pemuda (Generasi Milenial dan Generasi Z), dan Penyandang Disabilitas	2. Peningkatan kualitas sumber daya manusia yang lebih pintar, sehat, bugar, berkarakter, dan adaptif secara inklusif dan merata Penguatan keunggulan dan daya saing sumberdaya manusia	Guru, Siswa dan Satuan Pendidikan SMP	75.000.000,00	DINAS PENDIDIKAN
1	01	02	2.02	0054	Fasilitasi Komunitas Belajar Pendidik dan Tenaga Kependidikan						
		Jumlah Komunitas Belajar Pendidik dan Tenaga Pendidik yang terfasilitasi	6 Komunitas	30.000.000,00	Kab. Klaten, Semua Kecamatan, Semua Kel/Desa	DANA TRANSFER UMUM-DANA ALOKASI UMUM	Memperkuat Pembangunan Sumber Daya Manusia (SDM), Sains, Teknologi, Pendidikan, Kesehatan, Prestasi Olahraga, Kesetaraan Gender, serta Penguatan Peran Perempuan, Pemuda (Generasi Milenial dan Generasi Z), dan Penyandang Disabilitas	2. Peningkatan kualitas sumber daya manusia yang lebih pintar, sehat, bugar, berkarakter, dan adaptif secara inklusif dan merata Penguatan keunggulan dan daya saing sumberdaya manusia	Guru, Siswa dan Satuan Pendidikan SMP	30.000.000,00	DINAS PENDIDIKAN
1	01	02	2.02	0058	Penyelenggaraan Proses Belajar bagi Peserta Didik						
		Jumlah Peserta Didik yang Mengikuti Proses Belajar	116 Satuan Pendidikan	50.000.000,00	Kab. Klaten, Semua Kecamatan, Semua Kel/Desa	DANA TRANSFER UMUM-DANA ALOKASI UMUM	Memperkuat Pembangunan Sumber Daya Manusia (SDM), Sains, Teknologi, Pendidikan, Kesehatan, Prestasi Olahraga, Kesetaraan Gender, serta Penguatan Peran Perempuan, Pemuda (Generasi Milenial dan Generasi Z), dan Penyandang Disabilitas	2. Peningkatan kualitas sumber daya manusia yang lebih pintar, sehat, bugar, berkarakter, dan adaptif secara inklusif dan merata Penguatan keunggulan dan daya saing sumberdaya manusia	Guru, Siswa dan Satuan Pendidikan SMP	200.000.000,00	DINAS PENDIDIKAN
1	01	02	2.02	0060	Bimbingan Teknis, Pelatihan, dan/atau Magang/PKL untuk Peningkatan Kapasitas Bidang Pendidikan						
		Jumlah Peserta Bimbingan Teknis, Pelatihan, dan/atau Magang/PKL untuk Peningkatan Kapasitas Bidang Pendidikan yang dilaksanakan	116 Orang	30.000.000,00	Kab. Klaten, Semua Kecamatan, Semua Kel/Desa	DANA TRANSFER UMUM-DANA ALOKASI UMUM	Memperkuat Pembangunan Sumber Daya Manusia (SDM), Sains, Teknologi, Pendidikan, Kesehatan, Prestasi Olahraga, Kesetaraan Gender, serta Penguatan Peran Perempuan, Pemuda (Generasi Milenial dan Generasi Z), dan Penyandang Disabilitas	2. Peningkatan kualitas sumber daya manusia yang lebih pintar, sehat, bugar, berkarakter, dan adaptif secara inklusif dan merata Penguatan keunggulan dan daya saing sumberdaya manusia	Guru, Siswa dan Satuan Pendidikan SMP	60.000.000,00	DINAS PENDIDIKAN
1	01	02	2.02	0062	Pengadaan Perlengkapan Peserta Didik						
		Jumlah Perlengkapan Peserta Didik yang Tersedia	300 Paket	100.000.000,00	Kab. Klaten, Semua Kecamatan, Semua Kel/Desa	DANA TRANSFER UMUM-DANA ALOKASI UMUM	Memperkuat Pembangunan Sumber Daya Manusia (SDM), Sains, Teknologi, Pendidikan, Kesehatan, Prestasi Olahraga, Kesetaraan Gender, serta Penguatan Peran Perempuan, Pemuda (Generasi Milenial dan Generasi Z), dan Penyandang Disabilitas	2. Peningkatan kualitas sumber daya manusia yang lebih pintar, sehat, bugar, berkarakter, dan adaptif secara inklusif dan merata Penguatan keunggulan dan daya saing sumberdaya manusia	Guru, Siswa dan Satuan Pendidikan SMP	1.400,00	DINAS PENDIDIKAN
1	01	02	2.02	0064	Rehabilitasi Sedang/Berat Ruang Guru/Kepala Sekolah/TU						
		Jumlah Ruang Guru/Kepala Sekolah/TU yang Telah Direhabilitasi Sedang/Berat	3 Ruang	250.000.000,00	Kab. Klaten, Semua Kecamatan, Semua Kel/Desa	DAK FISIK-BIDANG PENDIDIKAN-REGULER-SMP	Memperkuat Pembangunan Sumber Daya Manusia (SDM), Sains, Teknologi, Pendidikan, Kesehatan, Prestasi Olahraga, Kesetaraan Gender, serta Penguatan Peran Perempuan, Pemuda (Generasi Milenial dan Generasi Z), dan Penyandang Disabilitas	2. Peningkatan kualitas sumber daya manusia yang lebih pintar, sehat, bugar, berkarakter, dan adaptif secara inklusif dan merata Penguatan keunggulan dan daya saing sumberdaya manusia	Guru, Siswa dan Satuan Pendidikan SMP	650.000.000,00	DINAS PENDIDIKAN
1	01	02	2.02	0067	Pengadaan Alat Praktik dan Peraga Peserta Didik						
		Jumlah Alat Praktik dan Peraga Peserta Didik yang Tersedia	5 Paket	450.000.000,00	Kab. Klaten, Semua Kecamatan, Semua Kel/Desa	DAK FISIK-BIDANG PENDIDIKAN-REGULER-SMP	Memperkuat Pembangunan Sumber Daya Manusia (SDM), Sains, Teknologi, Pendidikan, Kesehatan, Prestasi Olahraga, Kesetaraan Gender, serta Penguatan Peran Perempuan, Pemuda (Generasi Milenial dan Generasi Z), dan Penyandang Disabilitas	2. Peningkatan kualitas sumber daya manusia yang lebih pintar, sehat, bugar, berkarakter, dan adaptif secara inklusif dan merata Penguatan keunggulan dan daya saing sumberdaya manusia	Guru, Siswa dan Satuan Pendidikan SMP	1.323.000.000,00	DINAS PENDIDIKAN
1	01	02	2.03		Pengelolaan Pendidikan Anak Usia Dini (PAUD)						
							Memperkuat Pembangunan Sumber Daya Manusia (SDM), Sains, Teknologi, Pendidikan, Kesehatan, Prestasi Olahraga, Kesetaraan Gender, serta Penguatan Peran Perempuan, Pemuda (Generasi Milenial dan Generasi Z), dan Penyandang Disabilitas	2. Peningkatan kualitas sumber daya manusia yang lebih pintar, sehat, bugar, berkarakter, dan adaptif secara inklusif dan merata Penguatan keunggulan dan daya saing sumberdaya manusia	Siswa, Guru dan Satuan Pendidikan PAUD	18.315.100.000,00	
1	01	02	2.03	0002	Pembangunan Sarana, Prasarana dan Utilitas PAUD						
		Jumlah Sarana, Prasarana dan Utilitas PAUD yang Telah Dibangun	1 Unit	150.000.000,00	Kab. Klaten, Semua Kecamatan, Semua Kel/Desa	DAK FISIK-BIDANG PENDIDIKAN-REGULER-PAUD	Memperkuat Pembangunan Sumber Daya Manusia (SDM), Sains, Teknologi, Pendidikan, Kesehatan, Prestasi Olahraga, Kesetaraan Gender, serta Penguatan Peran Perempuan, Pemuda (Generasi Milenial dan Generasi Z), dan Penyandang Disabilitas	2. Peningkatan kualitas sumber daya manusia yang lebih pintar, sehat, bugar, berkarakter, dan adaptif secara inklusif dan merata Penguatan keunggulan dan daya saing sumberdaya manusia	Siswa, Guru dan Satuan Pendidikan PAUD	100.000.000,00	DINAS PENDIDIKAN
1	01	02	2.03	0016	Pengembangan Karir Pendidik dan Tenaga Kependidikan pada Satuan Pendidikan PAUD						
		Jumlah Pendidik dan Tenaga Kependidikan yang Mendapatkan Fasilitas Kenaikan Pangkat/Golongan, Pemberian Promosi, Peningkatan Kompetensi dan Kualifikasi	150 Orang	70.000.000,00	Kab. Klaten, Semua Kecamatan, Semua Kel/Desa	DANA TRANSFER UMUM-DANA ALOKASI UMUM	Memperkuat Pembangunan Sumber Daya Manusia (SDM), Sains, Teknologi, Pendidikan, Kesehatan, Prestasi Olahraga, Kesetaraan Gender, serta Penguatan Peran Perempuan, Pemuda (Generasi Milenial dan Generasi Z), dan Penyandang Disabilitas	2. Peningkatan kualitas sumber daya manusia yang lebih pintar, sehat, bugar, berkarakter, dan adaptif secara inklusif dan merata Penguatan keunggulan dan daya saing sumberdaya manusia	Siswa, Guru dan Satuan Pendidikan PAUD	250.000.000,00	DINAS PENDIDIKAN
1	01	02	2.03	0017	Pembinaan Kelembagaan dan Manajemen PAUD						

Kode	Urusan / Bidang Urusan / Program / Kegiatan / Sub Kegiatan	Indikator Program / Kegiatan / Sub Kegiatan	Capaian Kinerja Dan Kerangka Pendanaan						Kelompok Sasaran	Perangkat Daerah Penanggung Jawab	
			Target 2025	Pagu Indikatif (Rp)	Lokasi	Sumber Dana	Prioritas				
			4	5	6	7	Nasional	Daerah			
1	2	3	4	5	6	7	8	9	10	11	12
		Jumlah PAUD yang Dilaksanakan Pembinaan Kelembagaan dan Manajemen	250 Satuan Pendidikan	125.000.000,00	Kab. Klaten, Semua Kecamatan, Semua Kel/Desa	DANA TRANSFER UMUM-DANA ALOKASI UMUM	Memperkuat Pembangunan Sumber Daya Manusia (SDM), Sains, Teknologi, Pendidikan, Kesehatan, Prestasi Olahraga, Kesetaraan Gender, serta Penguatan Peran Perempuan, Pemuda (Generasi Milenial dan Generasi Z), dan Penyandang Disabilitas	2. Peningkatan kualitas sumber daya manusia yang lebih pintar, sehat, bugar, berkarakter, dan adaptif secara inklusif dan merata Penguatan keunggulan dan daya saing sumberdaya manusia	Siswa, Guru dan Satuan Pendidikan PAUD	250.000.000,00	DINAS PENDIDIKAN
1	01	02	2.03	0018	Pengelolaan Dana BOP PAUD						
		Jumlah PAUD yang Mengelola Dana BOP	1134 Satuan Pendidikan	17.964.000.000,00	Kab. Klaten, Semua Kecamatan, Semua Kel/Desa	DAK NON FISIK-BOP PAUD	Memperkuat Pembangunan Sumber Daya Manusia (SDM), Sains, Teknologi, Pendidikan, Kesehatan, Prestasi Olahraga, Kesetaraan Gender, serta Penguatan Peran Perempuan, Pemuda (Generasi Milenial dan Generasi Z), dan Penyandang Disabilitas	2. Peningkatan kualitas sumber daya manusia yang lebih pintar, sehat, bugar, berkarakter, dan adaptif secara inklusif dan merata Penguatan keunggulan dan daya saing sumberdaya manusia	Siswa, Guru dan Satuan Pendidikan PAUD	16.882.600.000,00	DINAS PENDIDIKAN
1	01	02	2.03	0019	Peningkatan Kapasitas Pengelolaan Dana BOP PAUD						
		Jumlah Tenaga yang Meningkatkan Kapasitasnya dalam Pengelolaan Dana BOP PAUD	540 Orang	100.000.000,00	Kab. Klaten, Semua Kecamatan, Semua Kel/Desa	DANA TRANSFER UMUM-DANA ALOKASI UMUM	Memperkuat Pembangunan Sumber Daya Manusia (SDM), Sains, Teknologi, Pendidikan, Kesehatan, Prestasi Olahraga, Kesetaraan Gender, serta Penguatan Peran Perempuan, Pemuda (Generasi Milenial dan Generasi Z), dan Penyandang Disabilitas	2. Peningkatan kualitas sumber daya manusia yang lebih pintar, sehat, bugar, berkarakter, dan adaptif secara inklusif dan merata Penguatan keunggulan dan daya saing sumberdaya manusia	Siswa, Guru dan Satuan Pendidikan PAUD	200.000.000,00	DINAS PENDIDIKAN
1	01	02	2.03	0023	Pengembangan konten digital untuk pendidikan						
		Jumlah konten digital untuk pendidikan yang telah dikembangkan	1 Konten Digital	20.000.000,00	Kab. Klaten, Semua Kecamatan, Semua Kel/Desa	DANA TRANSFER UMUM-DANA ALOKASI UMUM	Memperkuat Pembangunan Sumber Daya Manusia (SDM), Sains, Teknologi, Pendidikan, Kesehatan, Prestasi Olahraga, Kesetaraan Gender, serta Penguatan Peran Perempuan, Pemuda (Generasi Milenial dan Generasi Z), dan Penyandang Disabilitas	2. Peningkatan kualitas sumber daya manusia yang lebih pintar, sehat, bugar, berkarakter, dan adaptif secara inklusif dan merata Penguatan keunggulan dan daya saing sumberdaya manusia	Siswa, Guru dan Satuan Pendidikan PAUD	40.000.000,00	DINAS PENDIDIKAN
1	01	02	2.03	0024	Pelatihan Penggunaan Aplikasi Bidang Pendidikan						
		Jumlah peserta pelatihan penggunaan aplikasi di bidang pendidikan yang dilaksanakan	50 Orang	20.000.000,00	Kab. Klaten, Semua Kecamatan, Semua Kel/Desa	DANA TRANSFER UMUM-DANA ALOKASI UMUM	Memperkuat Pembangunan Sumber Daya Manusia (SDM), Sains, Teknologi, Pendidikan, Kesehatan, Prestasi Olahraga, Kesetaraan Gender, serta Penguatan Peran Perempuan, Pemuda (Generasi Milenial dan Generasi Z), dan Penyandang Disabilitas	2. Peningkatan kualitas sumber daya manusia yang lebih pintar, sehat, bugar, berkarakter, dan adaptif secara inklusif dan merata Penguatan keunggulan dan daya saing sumberdaya manusia	Siswa, Guru dan Satuan Pendidikan PAUD	30.000.000,00	DINAS PENDIDIKAN
1	01	02	2.03	0025	Koordinasi, Perencanaan, Supervisi dan Evaluasi Layanan di Bidang Pendidikan						
		Jumlah Dokumen Hasil Koordinasi, Perencanaan, Supervisi dan Evaluasi Layanan di Bidang Pendidikan	1 Dokumen	20.000.000,00	Kab. Klaten, Semua Kecamatan, Semua Kel/Desa	DANA TRANSFER UMUM-DANA ALOKASI UMUM	Memperkuat Pembangunan Sumber Daya Manusia (SDM), Sains, Teknologi, Pendidikan, Kesehatan, Prestasi Olahraga, Kesetaraan Gender, serta Penguatan Peran Perempuan, Pemuda (Generasi Milenial dan Generasi Z), dan Penyandang Disabilitas	2. Peningkatan kualitas sumber daya manusia yang lebih pintar, sehat, bugar, berkarakter, dan adaptif secara inklusif dan merata Penguatan keunggulan dan daya saing sumberdaya manusia	Siswa, Guru dan Satuan Pendidikan PAUD	62.500.000,00	DINAS PENDIDIKAN
1	01	02	2.03	0026	Sosialisasi dan Advokasi Kebijakan Bidang Pendidikan						
		Jumlah kegiatan sosialisasi dan advokasi kebijakan di bidang Pendidikan yang dilaksanakan	1 Dokumen	30.000.000,00	Kab. Klaten, Semua Kecamatan, Semua Kel/Desa	DANA TRANSFER UMUM-DANA ALOKASI UMUM	Memperkuat Pembangunan Sumber Daya Manusia (SDM), Sains, Teknologi, Pendidikan, Kesehatan, Prestasi Olahraga, Kesetaraan Gender, serta Penguatan Peran Perempuan, Pemuda (Generasi Milenial dan Generasi Z), dan Penyandang Disabilitas	2. Peningkatan kualitas sumber daya manusia yang lebih pintar, sehat, bugar, berkarakter, dan adaptif secara inklusif dan merata Penguatan keunggulan dan daya saing sumberdaya manusia	Siswa, Guru dan Satuan Pendidikan PAUD	50.000.000,00	DINAS PENDIDIKAN
1	01	02	2.03	0029	Fasilitasi Komunitas Belajar Pendidik dan Tenaga Kependidikan						
		Jumlah Komunitas Belajar Pendidik dan Tenaga Pendidik yang terfasilitasi	3 Komunitas	20.000.000,00	Kab. Klaten, Semua Kecamatan, Semua Kel/Desa	DANA TRANSFER UMUM-DANA ALOKASI UMUM	Memperkuat Pembangunan Sumber Daya Manusia (SDM), Sains, Teknologi, Pendidikan, Kesehatan, Prestasi Olahraga, Kesetaraan Gender, serta Penguatan Peran Perempuan, Pemuda (Generasi Milenial dan Generasi Z), dan Penyandang Disabilitas	2. Peningkatan kualitas sumber daya manusia yang lebih pintar, sehat, bugar, berkarakter, dan adaptif secara inklusif dan merata Penguatan keunggulan dan daya saing sumberdaya manusia	Siswa, Guru dan Satuan Pendidikan PAUD	50.000.000,00	DINAS PENDIDIKAN
1	01	02	2.03	0045	Rehabilitasi Sedang/Berat Sarana, Prasarana dan Utilitas PAUD						
		Jumlah Sarana, Prasarana dan Utilitas PAUD yang Telah Direhabilitasi Sedang/Berat	1 Unit	50.000.000,00	Kab. Klaten, Semua Kecamatan, Semua Kel/Desa	DANA TRANSFER UMUM-DANA ALOKASI UMUM	Memperkuat Pembangunan Sumber Daya Manusia (SDM), Sains, Teknologi, Pendidikan, Kesehatan, Prestasi Olahraga, Kesetaraan Gender, serta Penguatan Peran Perempuan, Pemuda (Generasi Milenial dan Generasi Z), dan Penyandang Disabilitas	2. Peningkatan kualitas sumber daya manusia yang lebih pintar, sehat, bugar, berkarakter, dan adaptif secara inklusif dan merata Penguatan keunggulan dan daya saing sumberdaya manusia	Siswa, Guru dan Satuan Pendidikan PAUD	100.000.000,00	DINAS PENDIDIKAN
1	01	02	2.03	0046	Pengadaan Alat Praktik dan Peraga Peserta Didik PAUD						
		Jumlah Alat Praktik dan Peraga Peserta Didik PAUD yang Tersedia	2 Paket	100.000.000,00	Kab. Klaten, Semua Kecamatan, Semua Kel/Desa	DANA TRANSFER UMUM-DANA ALOKASI UMUM	Memperkuat Pembangunan Sumber Daya Manusia (SDM), Sains, Teknologi, Pendidikan, Kesehatan, Prestasi Olahraga, Kesetaraan Gender, serta Penguatan Peran Perempuan, Pemuda (Generasi Milenial dan Generasi Z), dan Penyandang Disabilitas	2. Peningkatan kualitas sumber daya manusia yang lebih pintar, sehat, bugar, berkarakter, dan adaptif secara inklusif dan merata Penguatan keunggulan dan daya saing sumberdaya manusia	Siswa, Guru dan Satuan Pendidikan PAUD	100.000.000,00	DINAS PENDIDIKAN
1	01	02	2.03	0047	Penyelenggaraan Proses Belajar PAUD						





Kode	Urusan / Bidang Urusan / Program / Kegiatan / Sub Kegiatan	Indikator Program / Kegiatan / Sub Kegiatan	Capaian Kinerja Dan Kerangka Pendanaan							Kelompok Sasaran	Pagu Indikatif (Rp)	Perangkat Daerah Penanggung Jawab	
			Target 2025	Pagu Indikatif (Rp)	Lokasi	Sumber Dana	Prioritas						
							Nasional	Daerah					
1	2	3	4	5	6	7	8	9	10	11	12		
		Jumlah Unit Sarana dan Prasarana Gedung Kantor atau Bangunan Lainnya yang Disediakan	3 Unit	40.000.000,00	Kab. Klaten, Ngawen, Mayungan	DANA TRANSFER UMUM-DANA ALOKASI UMUM	Memperkuat Pembangunan Sumber Daya Manusia (SDM), Sains, Teknologi, Pendidikan, Kesehatan, Prestasi Olahraga, Kesetaraan Gender, serta Penguatan Peran Perempuan, Pemuda (Generasi Milenial dan Generasi Z), dan Penyandang Disabilitas	2. Peningkatan kualitas sumber daya manusia yang lebih pintar, sehat, bugar, berkarakter, dan adaptif secara inklusif dan merata Penguatan keunggulan dan daya saing sumberdaya manusia	TK Negeri Klaten	20.000.000,00	TK NEGERI PEMBINA KLATEN		
1	01	01	2.08	Penyediaan Jasa Penunjang Urusan Pemerintahan Daerah	Persentase pemenuhan kebutuhan Jasa Penunjang Urusan Pemerintahan Daerah tepat waktu	100,00 %	62.000.000,00		Memperkuat Pembangunan Sumber Daya Manusia (SDM), Sains, Teknologi, Pendidikan, Kesehatan, Prestasi Olahraga, Kesetaraan Gender, serta Penguatan Peran Perempuan, Pemuda (Generasi Milenial dan Generasi Z), dan Penyandang Disabilitas	2. Peningkatan kualitas sumber daya manusia yang lebih pintar, sehat, bugar, berkarakter, dan adaptif secara inklusif dan merata Penguatan keunggulan dan daya saing sumberdaya manusia	TK Negeri Klaten	62.000.000,00	
1	01	01	2.08	0002	Penyediaan Jasa Komunikasi, Sumber Daya Air dan Listrik								
		Jumlah Laporan Penyediaan Jasa Komunikasi, Sumber Daya Air dan Listrik yang Disediakan	12 Laporan	8.000.000,00	Kab. Klaten, Ngawen, Mayungan	DANA TRANSFER UMUM-DANA ALOKASI UMUM	Memperkuat Pembangunan Sumber Daya Manusia (SDM), Sains, Teknologi, Pendidikan, Kesehatan, Prestasi Olahraga, Kesetaraan Gender, serta Penguatan Peran Perempuan, Pemuda (Generasi Milenial dan Generasi Z), dan Penyandang Disabilitas	2. Peningkatan kualitas sumber daya manusia yang lebih pintar, sehat, bugar, berkarakter, dan adaptif secara inklusif dan merata Penguatan keunggulan dan daya saing sumberdaya manusia	TK Negeri Klaten	8.000.000,00	TK NEGERI PEMBINA KLATEN		
1	01	01	2.08	0004	Penyediaan Jasa Pelayanan Umum Kantor								
		Jumlah Laporan Penyediaan Jasa Pelayanan Umum Kantor yang Disediakan	12 Laporan	54.000.000,00	Kab. Klaten, Ngawen, Mayungan	DANA TRANSFER UMUM-DANA ALOKASI UMUM	Memperkuat Pembangunan Sumber Daya Manusia (SDM), Sains, Teknologi, Pendidikan, Kesehatan, Prestasi Olahraga, Kesetaraan Gender, serta Penguatan Peran Perempuan, Pemuda (Generasi Milenial dan Generasi Z), dan Penyandang Disabilitas	2. Peningkatan kualitas sumber daya manusia yang lebih pintar, sehat, bugar, berkarakter, dan adaptif secara inklusif dan merata Penguatan keunggulan dan daya saing sumberdaya manusia	TK Negeri Klaten	54.000.000,00	TK NEGERI PEMBINA KLATEN		
1	01	02		PROGRAM PENGELOLAAN PENDIDIKAN	APK PAUD	92,50 %	55.200.000,00				50.800.000,00		
1	01	02	2.03	Pengelolaan Pendidikan Anak Usia Dini (PAUD)	Persentase siswa PAUD yang menerima pembebasan biaya pendidikan	2,00 %	55.200.000,00		Memperkuat Pembangunan Sumber Daya Manusia (SDM), Sains, Teknologi, Pendidikan, Kesehatan, Prestasi Olahraga, Kesetaraan Gender, serta Penguatan Peran Perempuan, Pemuda (Generasi Milenial dan Generasi Z), dan Penyandang Disabilitas	2. Peningkatan kualitas sumber daya manusia yang lebih pintar, sehat, bugar, berkarakter, dan adaptif secara inklusif dan merata Penguatan keunggulan dan daya saing sumberdaya manusia	TK Negeri Klaten	50.800.000,00	
1	01	02	2.03	0018	Pengelolaan Dana BOP PAUD								
		Jumlah PAUD yang Mengelola Dana BOP	1 Satuan Pendidikan	55.200.000,00	Kab. Klaten, Ngawen, Mayungan	DAK NON FISIK-BOP PAUD	Memperkuat Pembangunan Sumber Daya Manusia (SDM), Sains, Teknologi, Pendidikan, Kesehatan, Prestasi Olahraga, Kesetaraan Gender, serta Penguatan Peran Perempuan, Pemuda (Generasi Milenial dan Generasi Z), dan Penyandang Disabilitas	2. Peningkatan kualitas sumber daya manusia yang lebih pintar, sehat, bugar, berkarakter, dan adaptif secara inklusif dan merata Penguatan keunggulan dan daya saing sumberdaya manusia	TK Negeri Klaten	50.800.000,00	TK NEGERI PEMBINA KLATEN		
							77.751.600.000,00				66.682.773.000,00		
1				URUSAN PEMERINTAHAN WAJIB YANG BERKAITAN DENGAN PELAYANAN DASAR			77.751.600.000,00					66.682.773.000,00	
1	01			URUSAN PEMERINTAHAN BIDANG PENDIDIKAN			77.751.600.000,00					66.682.773.000,00	
1	01	02		PROGRAM PENGELOLAAN PENDIDIKAN	APK SD/MI/Paket A	97,87 %	77.751.600.000,00				66.682.773.000,00		
1	01	02	2.01	Pengelolaan Pendidikan Sekolah Dasar	-	-	77.751.600.000,00		Memperkuat Pembangunan Sumber Daya Manusia (SDM), Sains, Teknologi, Pendidikan, Kesehatan, Prestasi Olahraga, Kesetaraan Gender, serta Penguatan Peran Perempuan, Pemuda (Generasi Milenial dan Generasi Z), dan Penyandang Disabilitas	2. Peningkatan kualitas sumber daya manusia yang lebih pintar, sehat, bugar, berkarakter, dan adaptif secara inklusif dan merata Penguatan keunggulan dan daya saing sumberdaya manusia	SD se Kabupaten Klaten	66.682.773.000,00	
1	01	02	2.01	0029	Pengelolaan Dana BOS Sekolah Dasar								
		Jumlah Sekolah Dasar yang Mengelola Dana BOS	738 Satuan Pendidikan	77.751.600.000,00	Kab. Klaten, Semua Kecamatan, Semua Kel/Desa	DAK NON FISIK-BOS REGULER, DAK NON FISIK-BOS KINERJA	Memperkuat Pembangunan Sumber Daya Manusia (SDM), Sains, Teknologi, Pendidikan, Kesehatan, Prestasi Olahraga, Kesetaraan Gender, serta Penguatan Peran Perempuan, Pemuda (Generasi Milenial dan Generasi Z), dan Penyandang Disabilitas	2. Peningkatan kualitas sumber daya manusia yang lebih pintar, sehat, bugar, berkarakter, dan adaptif secara inklusif dan merata Penguatan keunggulan dan daya saing sumberdaya manusia	SD se Kabupaten Klaten	66.682.773.000,00	SD NEGERI		
							53.163.800.000,00				47.232.571.000,00		
1				URUSAN PEMERINTAHAN WAJIB YANG BERKAITAN DENGAN PELAYANAN DASAR			53.163.800.000,00					47.232.571.000,00	
1	01			URUSAN PEMERINTAHAN BIDANG PENDIDIKAN			53.163.800.000,00					47.232.571.000,00	
1	01	02		PROGRAM PENGELOLAAN PENDIDIKAN	APM SMP/MTs/Paket B	72 %	53.163.800.000,00				47.232.571.000,00		
1	01	02	2.02	Pengelolaan Pendidikan Sekolah Menengah Pertama	-	-	53.163.800.000,00		Memperkuat Pembangunan Sumber Daya Manusia (SDM), Sains, Teknologi, Pendidikan, Kesehatan, Prestasi Olahraga, Kesetaraan Gender, serta Penguatan Peran Perempuan, Pemuda (Generasi Milenial dan Generasi Z), dan Penyandang Disabilitas	2. Peningkatan kualitas sumber daya manusia yang lebih pintar, sehat, bugar, berkarakter, dan adaptif secara inklusif dan merata Penguatan keunggulan dan daya saing sumberdaya manusia	SMP SE KAB. KLATEN	47.232.571.000,00	
1	01	02	2.02	0042	Pengelolaan Dana BOS Sekolah Menengah Pertama								



Kode	Usuran / Bidang Usuran / Program / Kegiatan / Sub Kegiatan	Indikator Program / Kegiatan / Sub Kegiatan	Capaian Kinerja Dan Kerangka Pendanaan							Kelompok Sasaran	Perangkat Daerah Penanggung Jawab
			Target 2025	Pagu Indikatif (Rp)	Lokasi	Sumber Dana	Prioritas				
							Nasional	Daerah			
1	2	3	4	5	6	7	8	9	10	11	12
		Jumlah Laporan Penyediaan Jasa Komunikasi, Sumber Daya Air dan Listrik yang Disediakan	12 Laporan	26.500.000,00	Kab. Klaten, Cawas, Barepan	DANA TRANSFER UMUM-DANA ALOKASI UMUM	Memperkuat Pembangunan Sumber Daya Manusia (SDM), Sains, Teknologi, Pendidikan, Kesehatan, Prestasi Olahraga, Kesetaraan Gender, serta Penguatan Peran Perempuan, Pemuda (Generasi Milenial dan Generasi Z), dan Penyandang Disabilitas	2. Peningkatan kualitas sumber daya manusia yang lebih pintar, sehat, bugar, berkarakter, dan adaptif secara inklusif dan merata Penguatan keunggulan dan daya saing sumberdaya manusia	Sanggar Kegiatan Belajar Klaten	25.000.000,00	SPNF SKB KLATEN
1	01	01	2.08	0003	Penyediaan Jasa Peralatan dan Perlengkapan Kantor						
		Jumlah Laporan Penyediaan Jasa Peralatan dan Perlengkapan Kantor yang Disediakan	5 Laporan	15.000.000,00	Kab. Klaten, Cawas, Barepan	DANA TRANSFER UMUM-DANA ALOKASI UMUM	Memperkuat Pembangunan Sumber Daya Manusia (SDM), Sains, Teknologi, Pendidikan, Kesehatan, Prestasi Olahraga, Kesetaraan Gender, serta Penguatan Peran Perempuan, Pemuda (Generasi Milenial dan Generasi Z), dan Penyandang Disabilitas	2. Peningkatan kualitas sumber daya manusia yang lebih pintar, sehat, bugar, berkarakter, dan adaptif secara inklusif dan merata Penguatan keunggulan dan daya saing sumberdaya manusia	Sanggar Kegiatan Belajar Klaten	15.000.000,00	SPNF SKB KLATEN
1	01	01	2.08	0004	Penyediaan Jasa Pelayanan Umum Kantor						
		Jumlah Laporan Penyediaan Jasa Pelayanan Umum Kantor yang Disediakan	12 Laporan	91.450.000,00	Kab. Klaten, Cawas, Barepan	DANA TRANSFER UMUM-DANA ALOKASI UMUM	Memperkuat Pembangunan Sumber Daya Manusia (SDM), Sains, Teknologi, Pendidikan, Kesehatan, Prestasi Olahraga, Kesetaraan Gender, serta Penguatan Peran Perempuan, Pemuda (Generasi Milenial dan Generasi Z), dan Penyandang Disabilitas	2. Peningkatan kualitas sumber daya manusia yang lebih pintar, sehat, bugar, berkarakter, dan adaptif secara inklusif dan merata Penguatan keunggulan dan daya saing sumberdaya manusia	Sanggar Kegiatan Belajar Klaten	96.000.000,00	SPNF SKB KLATEN
1	01	01	2.09		Pemeliharaan Barang Milik Daerah Penunjang Urusan Pemerintahan Daerah						
		Persentase Barang Milik Daerah Penunjang Urusan Pemerintahan Daerah yang terpelihara	100 %	77.280.000,00			Memperkuat Pembangunan Sumber Daya Manusia (SDM), Sains, Teknologi, Pendidikan, Kesehatan, Prestasi Olahraga, Kesetaraan Gender, serta Penguatan Peran Perempuan, Pemuda (Generasi Milenial dan Generasi Z), dan Penyandang Disabilitas	2. Peningkatan kualitas sumber daya manusia yang lebih pintar, sehat, bugar, berkarakter, dan adaptif secara inklusif dan merata Penguatan keunggulan dan daya saing sumberdaya manusia	Sanggar Kegiatan Belajar Klaten	103.520.000,00	
1	01	01	2.09	0002	Penyediaan Jasa Pemeliharaan, Biaya Pemeliharaan, Pajak dan Perizinan Kendaraan Dinas Operasional atau Lapangan						
		Jumlah Kendaraan Dinas Operasional atau Lapangan yang Dipelihara dan Dibayarkan Pajak dan Perizinannya	2 Unit	5.000.000,00	Kab. Klaten, Cawas, Barepan	DANA TRANSFER UMUM-DANA ALOKASI UMUM	Memperkuat Pembangunan Sumber Daya Manusia (SDM), Sains, Teknologi, Pendidikan, Kesehatan, Prestasi Olahraga, Kesetaraan Gender, serta Penguatan Peran Perempuan, Pemuda (Generasi Milenial dan Generasi Z), dan Penyandang Disabilitas	2. Peningkatan kualitas sumber daya manusia yang lebih pintar, sehat, bugar, berkarakter, dan adaptif secara inklusif dan merata Penguatan keunggulan dan daya saing sumberdaya manusia	Sanggar Kegiatan Belajar Klaten	5.000.000,00	SPNF SKB KLATEN
1	01	01	2.09	0009	Pemeliharaan/Rehabilitasi Gedung Kantor dan Bangunan Lainnya						
		Jumlah Gedung Kantor dan Bangunan Lainnya yang Dipelihara/Direhabilitasi	1 Unit	65.000.000,00	Kab. Klaten, Cawas, Barepan	DANA TRANSFER UMUM-DANA ALOKASI UMUM	Memperkuat Pembangunan Sumber Daya Manusia (SDM), Sains, Teknologi, Pendidikan, Kesehatan, Prestasi Olahraga, Kesetaraan Gender, serta Penguatan Peran Perempuan, Pemuda (Generasi Milenial dan Generasi Z), dan Penyandang Disabilitas	2. Peningkatan kualitas sumber daya manusia yang lebih pintar, sehat, bugar, berkarakter, dan adaptif secara inklusif dan merata Penguatan keunggulan dan daya saing sumberdaya manusia	Sanggar Kegiatan Belajar Klaten	90.000.000,00	SPNF SKB KLATEN
1	01	01	2.09	0011	Pemeliharaan/Rehabilitasi Sarana dan Prasarana Pendukung Gedung Kantor atau Bangunan Lainnya						
		Jumlah Sarana dan Prasarana Pendukung Gedung Kantor atau Bangunan Lainnya yang Dipelihara/Direhabilitasi	9 Unit	7.280.000,00	Kab. Klaten, Cawas, Barepan	DANA TRANSFER UMUM-DANA ALOKASI UMUM	Memperkuat Pembangunan Sumber Daya Manusia (SDM), Sains, Teknologi, Pendidikan, Kesehatan, Prestasi Olahraga, Kesetaraan Gender, serta Penguatan Peran Perempuan, Pemuda (Generasi Milenial dan Generasi Z), dan Penyandang Disabilitas	2. Peningkatan kualitas sumber daya manusia yang lebih pintar, sehat, bugar, berkarakter, dan adaptif secara inklusif dan merata Penguatan keunggulan dan daya saing sumberdaya manusia	Sanggar Kegiatan Belajar Klaten	8.520.000,00	SPNF SKB KLATEN
1	01	02			PROGRAM PENGELOLAAN PENDIDIKAN						
		APK Pendidikan Kesetaraan Usia 16-18 tahun APM SMP/MTs/Paket B APM SD/MI/Paket A APK PAUD APK SD/MI/Paket A Persentase penduduk yang berusia >15 tahun melek huruf (tidak buta aksara)	11,00 % 75,00 % 92,00 % 92,50 % 98,70 % 99,9 %	264.000.000,00						185.200.000,00	
1	01	02	2.03		Pengelolaan Pendidikan Anak Usia Dini (PAUD)						
		Jumlah PAUD yang Mengelola Dana BOP Jumlah Peserta Didik PAUD yang Mengikuti Proses Belajar	1 Satuan Pendidikan 20 Peserta Didik	25.200.000,00			Memperkuat Pembangunan Sumber Daya Manusia (SDM), Sains, Teknologi, Pendidikan, Kesehatan, Prestasi Olahraga, Kesetaraan Gender, serta Penguatan Peran Perempuan, Pemuda (Generasi Milenial dan Generasi Z), dan Penyandang Disabilitas	2. Peningkatan kualitas sumber daya manusia yang lebih pintar, sehat, bugar, berkarakter, dan adaptif secara inklusif dan merata Penguatan keunggulan dan daya saing sumberdaya manusia	Anak Usia 0-6 tahun	25.200.000,00	
1	01	02	2.03	0018	Pengelolaan Dana BOP PAUD						
		Jumlah PAUD yang Mengelola Dana BOP	1 Satuan Pendidikan	10.200.000,00	Kab. Klaten, Cawas, Barepan	DAK NON FISIK-BOP PAUD	Memperkuat Pembangunan Sumber Daya Manusia (SDM), Sains, Teknologi, Pendidikan, Kesehatan, Prestasi Olahraga, Kesetaraan Gender, serta Penguatan Peran Perempuan, Pemuda (Generasi Milenial dan Generasi Z), dan Penyandang Disabilitas	2. Peningkatan kualitas sumber daya manusia yang lebih pintar, sehat, bugar, berkarakter, dan adaptif secara inklusif dan merata Penguatan keunggulan dan daya saing sumberdaya manusia	Anak Usia 0-6 tahun	10.200.000,00	SPNF SKB KLATEN
1	01	02	2.03	0047	Penyelenggaraan Proses Belajar PAUD						

Kode	Urusan / Bidang Urusan / Program / Kegiatan / Sub Kegiatan	Indikator Program / Kegiatan / Sub Kegiatan	Capaian Kinerja Dan Kerangka Pendanaan							Kelompok Sasaran	Perangkat Daerah Penanggung Jawab	
			Target 2025	Pagu Indikatif (Rp)	Lokasi	Sumber Dana	Prioritas					
							Nasional	Daerah				
1	2	3	4	5	6	7	8	9	10	11	12	
		Jumlah Peserta Didik PAUD yang Mengikuti Proses Belajar	1 Satuan Pendidikan	15.000.000,00	Kab. Klaten, Cawas, Borepan	DANA TRANSFER UMUM-DANA ALOKASI UMUM	Memperkuat Pembangunan Sumber Daya Manusia (SDM), Sains, Teknologi, Pendidikan, Kesehatan, Prestasi Olahraga, Kesetaraan Gender, serta Penguatan Peran Perempuan, Pemuda (Generasi Milenial dan Generasi Z), dan Penyandang Disabilitas	2. Peningkatan kualitas sumber daya manusia yang lebih pintar, sehat, bugur, berkarakter, dan adaptif secara inklusif dan merata Penguatan keunggulan dan daya saing sumberdaya manusia	Anak Usia 0-6 tahun	15.000.000,00	SPNF SKB KLATEN	
1	01 02 2.04	Pengelolaan Pendidikan Nonformal/Kesetaraan	Jumlah Peserta Didik yang Mengikuti Proses Belajar Jumlah Sekolah Nonformal/Kesetaraan yang Mengelola Dana BOP	223 Peserta Didik 1 Satuan Pendidikan	238.800.000,00		Memperkuat Pembangunan Sumber Daya Manusia (SDM), Sains, Teknologi, Pendidikan, Kesehatan, Prestasi Olahraga, Kesetaraan Gender, serta Penguatan Peran Perempuan, Pemuda (Generasi Milenial dan Generasi Z), dan Penyandang Disabilitas	2. Peningkatan kualitas sumber daya manusia yang lebih pintar, sehat, bugur, berkarakter, dan adaptif secara inklusif dan merata Penguatan keunggulan dan daya saing sumberdaya manusia	Anak Usia Sekolah yang belum terlayani di Pendidikan formal dan Penduduk usia produktif yang belum bekerja	160.000.000,00		
1	01 02 2.04 0017	Pengelolaan Dana BOP Sekolah Nonformal/Kesetaraan										
		Jumlah Sekolah Nonformal/Kesetaraan yang Mengelola Dana BOP	1 Satuan Pendidikan	238.800.000,00	Kab. Klaten, Cawas, Borepan	DAK NON FISIK-BOP PENDIDIKAN KESETARAAN	Memperkuat Pembangunan Sumber Daya Manusia (SDM), Sains, Teknologi, Pendidikan, Kesehatan, Prestasi Olahraga, Kesetaraan Gender, serta Penguatan Peran Perempuan, Pemuda (Generasi Milenial dan Generasi Z), dan Penyandang Disabilitas	2. Peningkatan kualitas sumber daya manusia yang lebih pintar, sehat, bugur, berkarakter, dan adaptif secara inklusif dan merata Penguatan keunggulan dan daya saing sumberdaya manusia	Anak Usia Sekolah yang belum terlayani di Pendidikan formal dan Penduduk usia produktif yang belum bekerja	160.000.000,00	SPNF SKB KLATEN	
		<b>DINAS KESEHATAN</b>		<b>251.138.176.500,00</b>							<b>248.385.194.500,00</b>	
1		<b>URUSAN PEMERINTAHAN WAJIB YANG BERKAITAN DENGAN PELAYANAN DASAR</b>		<b>251.138.176.500,00</b>							<b>248.385.194.500,00</b>	
1	02	<b>URUSAN PEMERINTAHAN BIDANG KESEHATAN</b>		<b>251.138.176.500,00</b>							<b>248.385.194.500,00</b>	
1	02 01	<b>PROGRAM PENUNJANG URUSAN PEMERINTAHAN DAERAH KABUPATEN/KOTA</b>	<b>Persentase pemenuhan kebutuhan penunjang urusan pemerintah daerah</b>	<b>100.00 %</b>	<b>178.572.053.500,00</b>							
1	02 01 2.01	Perencanaan, Penganggaran, dan Evaluasi Kinerja Perangkat Daerah	Persentase dokumen perencanaan, penganggaran dan evaluasi kinerja yang tersusun	100.00 %	420.000.000,00		Memperkuat Pembangunan Sumber Daya Manusia (SDM), Sains, Teknologi, Pendidikan, Kesehatan, Prestasi Olahraga, Kesetaraan Gender, serta Penguatan Peran Perempuan, Pemuda (Generasi Milenial dan Generasi Z), dan Penyandang Disabilitas	2. Peningkatan kualitas sumber daya manusia yang lebih pintar, sehat, bugur, berkarakter, dan adaptif secara inklusif dan merata Penguatan keunggulan dan daya saing sumberdaya manusia	Dinas Kesehatan Kabupaten Klaten	380.000.000,00		
1	02 01 2.01 0001	Penyusunan Dokumen Perencanaan Perangkat Daerah										
		Jumlah Dokumen Perencanaan Perangkat Daerah	4 Dokumen	100.000.000,00	Kab. Klaten, Semua Kecamatan, Semua Kel/Desa	DANA TRANSFER UMUM-DANA ALOKASI UMUM	Memperkuat Pembangunan Sumber Daya Manusia (SDM), Sains, Teknologi, Pendidikan, Kesehatan, Prestasi Olahraga, Kesetaraan Gender, serta Penguatan Peran Perempuan, Pemuda (Generasi Milenial dan Generasi Z), dan Penyandang Disabilitas	2. Peningkatan kualitas sumber daya manusia yang lebih pintar, sehat, bugur, berkarakter, dan adaptif secara inklusif dan merata Penguatan keunggulan dan daya saing sumberdaya manusia	Dinas Kesehatan Kabupaten Klaten	50.000.000,00	DINAS KESEHATAN	
1	02 01 2.01 0002	Koordinasi dan Penyusunan Dokumen RKA-SKPD										
		Jumlah Dokumen RKA-SKPD dan Laporan Hasil Koordinasi Penyusunan Dokumen RKA-SKPD	2 Dokumen	100.000.000,00	Kab. Klaten, Klaten Tengah, Tonggalan	DANA TRANSFER UMUM-DANA ALOKASI UMUM	Memperkuat Pembangunan Sumber Daya Manusia (SDM), Sains, Teknologi, Pendidikan, Kesehatan, Prestasi Olahraga, Kesetaraan Gender, serta Penguatan Peran Perempuan, Pemuda (Generasi Milenial dan Generasi Z), dan Penyandang Disabilitas	2. Peningkatan kualitas sumber daya manusia yang lebih pintar, sehat, bugur, berkarakter, dan adaptif secara inklusif dan merata Penguatan keunggulan dan daya saing sumberdaya manusia	Dinas Kesehatan Kabupaten Klaten	100.000.000,00	DINAS KESEHATAN	
1	02 01 2.01 0004	Koordinasi dan Penyusunan DPA-SKPD										
		Jumlah Dokumen DPA-SKPD dan Laporan Hasil Koordinasi Penyusunan Dokumen DPA-SKPD	2 Dokumen	30.000.000,00	Kab. Klaten, Klaten Tengah, Tonggalan	DANA TRANSFER UMUM-DANA ALOKASI UMUM	Memperkuat Pembangunan Sumber Daya Manusia (SDM), Sains, Teknologi, Pendidikan, Kesehatan, Prestasi Olahraga, Kesetaraan Gender, serta Penguatan Peran Perempuan, Pemuda (Generasi Milenial dan Generasi Z), dan Penyandang Disabilitas	2. Peningkatan kualitas sumber daya manusia yang lebih pintar, sehat, bugur, berkarakter, dan adaptif secara inklusif dan merata Penguatan keunggulan dan daya saing sumberdaya manusia	Dinas Kesehatan Kabupaten Klaten	60.000.000,00	DINAS KESEHATAN	
1	02 01 2.01 0006	Koordinasi dan Penyusunan Laporan Capaian Kinerja dan Ikhtisar Realisasi Kinerja SKPD										
		Jumlah Laporan Capaian Kinerja dan Ikhtisar Realisasi Kinerja SKPD dan Laporan Hasil Koordinasi Penyusunan Laporan Capaian Kinerja dan Ikhtisar Realisasi Kinerja SKPD	1 Laporan	50.000.000,00	Kab. Klaten, Semua Kecamatan, Semua Kel/Desa	DANA TRANSFER UMUM-DANA ALOKASI UMUM	Memperkuat Pembangunan Sumber Daya Manusia (SDM), Sains, Teknologi, Pendidikan, Kesehatan, Prestasi Olahraga, Kesetaraan Gender, serta Penguatan Peran Perempuan, Pemuda (Generasi Milenial dan Generasi Z), dan Penyandang Disabilitas	2. Peningkatan kualitas sumber daya manusia yang lebih pintar, sehat, bugur, berkarakter, dan adaptif secara inklusif dan merata Penguatan keunggulan dan daya saing sumberdaya manusia	Dinas Kesehatan Kabupaten Klaten	50.000.000,00	DINAS KESEHATAN	
1	02 01 2.01 0007	Evaluasi Kinerja Perangkat Daerah										
		Jumlah Laporan Evaluasi Kinerja Perangkat Daerah	29 Laporan	140.000.000,00	Kab. Klaten, Klaten Tengah, Tonggalan	DANA TRANSFER UMUM-DANA ALOKASI UMUM	Memperkuat Pembangunan Sumber Daya Manusia (SDM), Sains, Teknologi, Pendidikan, Kesehatan, Prestasi Olahraga, Kesetaraan Gender, serta Penguatan Peran Perempuan, Pemuda (Generasi Milenial dan Generasi Z), dan Penyandang Disabilitas	2. Peningkatan kualitas sumber daya manusia yang lebih pintar, sehat, bugur, berkarakter, dan adaptif secara inklusif dan merata Penguatan keunggulan dan daya saing sumberdaya manusia	Dinas Kesehatan Kabupaten Klaten	120.000.000,00	DINAS KESEHATAN	
1	02 01 2.02	Administrasi Keuangan Perangkat Daerah	Persentase pembayaran gaji, tunjangan ASN dan penyelesaian laporan keuangan tepat waktu	100.00 %	169.270.699.500,00		Memperkuat Pembangunan Sumber Daya Manusia (SDM), Sains, Teknologi, Pendidikan, Kesehatan, Prestasi Olahraga, Kesetaraan Gender, serta Penguatan Peran Perempuan, Pemuda (Generasi Milenial dan Generasi Z), dan Penyandang Disabilitas	2. Peningkatan kualitas sumber daya manusia yang lebih pintar, sehat, bugur, berkarakter, dan adaptif secara inklusif dan merata Penguatan keunggulan dan daya saing sumberdaya manusia	Pegawai Dinas Kesehatan	169.270.699.500,00		
1	02 01 2.02 0001	Penyediaan Gaji dan Tunjangan ASN										

Kode	Urusan / Bidang Urusan / Program / Kegiatan / Sub Kegiatan	Indikator Program / Kegiatan / Sub Kegiatan	Capaian Kinerja Dan Kerangka Pendanaan						Kelompok Sasaran	Perangkat Daerah Penanggung Jawab	
			Target 2025	Pagu Indikatif (Rp)	Lokasi	Sumber Dana	Prioritas				
							Nasional	Daerah			
1	2	3	4	5	6	7	8	9	10	11	12
		Jumlah Orang yang Menerima Gaji dan Tunjangan ASN	1531 Orang/bulan	168.995.699.500,00	Kab. Klaten, Klaten Tengah, Tonggalan	DANA TRANSFER UMUM-DANA ALOKASI UMUM, SISA LEBIH PERHITUNGAN ANGGARAN TAHUN SEBELUMNYA	Memperkuat Pembangunan Sumber Daya Manusia (SDM), Sains, Teknologi, Pendidikan, Kesehatan, Prestasi Olahraga, Kesetaraan Gender, serta Penguatan Peran Perempuan, Pemuda (Generasi Milenial dan Generasi Z), dan Penyandang Disabilitas	2. Peningkatan kualitas sumber daya manusia yang lebih pintar, sehat, bugar, berkarakter, dan adaptif secara inklusif dan merata Penguatan keunggulan dan daya saing sumberdaya manusia	Pegawai Dinas Kesehatan	168.995.699.500,00	DINAS KESEHATAN
1	02	01	2.02	0002	Penyediaan Administrasi Pelaksanaan Tugas ASN						
		Jumlah Dokumen Hasil Penyediaan Administrasi Pelaksanaan Tugas ASN	12 Dokumen	30.000.000,00	Kab. Klaten, Klaten Tengah, Tonggalan	DANA TRANSFER UMUM-DANA ALOKASI UMUM	Memperkuat Pembangunan Sumber Daya Manusia (SDM), Sains, Teknologi, Pendidikan, Kesehatan, Prestasi Olahraga, Kesetaraan Gender, serta Penguatan Peran Perempuan, Pemuda (Generasi Milenial dan Generasi Z), dan Penyandang Disabilitas	2. Peningkatan kualitas sumber daya manusia yang lebih pintar, sehat, bugar, berkarakter, dan adaptif secara inklusif dan merata Penguatan keunggulan dan daya saing sumberdaya manusia	Pegawai Dinas Kesehatan	30.000.000,00	DINAS KESEHATAN
1	02	01	2.02	0003	Pelaksanaan Penatausahaan dan						
		Jumlah Dokumen Penatausahaan dan Pengujian/Verifikasi Keuangan SKPD	200 Dokumen	175.000.000,00	Kab. Klaten, Klaten Tengah, Tonggalan	DANA TRANSFER UMUM-DANA ALOKASI UMUM	Memperkuat Pembangunan Sumber Daya Manusia (SDM), Sains, Teknologi, Pendidikan, Kesehatan, Prestasi Olahraga, Kesetaraan Gender, serta Penguatan Peran Perempuan, Pemuda (Generasi Milenial dan Generasi Z), dan Penyandang Disabilitas	2. Peningkatan kualitas sumber daya manusia yang lebih pintar, sehat, bugar, berkarakter, dan adaptif secara inklusif dan merata Penguatan keunggulan dan daya saing sumberdaya manusia	Pegawai Dinas Kesehatan	175.000.000,00	DINAS KESEHATAN
1	02	01	2.02	0005	Koordinasi dan Penyusunan Laporan Keuangan Akhir Tahun SKPD						
		Jumlah Laporan Keuangan Akhir Tahun SKPD dan Laporan Hasil Koordinasi Penyusunan Laporan Keuangan Akhir Tahun SKPD	2 Laporan	70.000.000,00	Kab. Klaten, Klaten Tengah, Semua Kel/Desa	DANA TRANSFER UMUM-DANA ALOKASI UMUM	Memperkuat Pembangunan Sumber Daya Manusia (SDM), Sains, Teknologi, Pendidikan, Kesehatan, Prestasi Olahraga, Kesetaraan Gender, serta Penguatan Peran Perempuan, Pemuda (Generasi Milenial dan Generasi Z), dan Penyandang Disabilitas	2. Peningkatan kualitas sumber daya manusia yang lebih pintar, sehat, bugar, berkarakter, dan adaptif secara inklusif dan merata Penguatan keunggulan dan daya saing sumberdaya manusia	Pegawai Dinas Kesehatan	70.000.000,00	DINAS KESEHATAN
1	02	01	2.05		Administrasi Kepegawaian Perangkat Daerah	Persentase penyelesaian administrasi kepegawain tepat waktu	100.00 %	150.000.000,00			
								Memperkuat Pembangunan Sumber Daya Manusia (SDM), Sains, Teknologi, Pendidikan, Kesehatan, Prestasi Olahraga, Kesetaraan Gender, serta Penguatan Peran Perempuan, Pemuda (Generasi Milenial dan Generasi Z), dan Penyandang Disabilitas	2. Peningkatan kualitas sumber daya manusia yang lebih pintar, sehat, bugar, berkarakter, dan adaptif secara inklusif dan merata Penguatan keunggulan dan daya saing sumberdaya manusia	Pegawai Dinas Kesehatan	114.444.000,00
1	02	01	2.05	0001	Peningkatan Sarana dan Prasarana Disiplin Pegawai						
		Jumlah Unit Peningkatan Sarana dan Prasarana Disiplin Pegawai	2 Unit	150.000.000,00	Kab. Klaten, Klaten Tengah, Tonggalan	DANA TRANSFER UMUM-DANA ALOKASI UMUM	Memperkuat Pembangunan Sumber Daya Manusia (SDM), Sains, Teknologi, Pendidikan, Kesehatan, Prestasi Olahraga, Kesetaraan Gender, serta Penguatan Peran Perempuan, Pemuda (Generasi Milenial dan Generasi Z), dan Penyandang Disabilitas	2. Peningkatan kualitas sumber daya manusia yang lebih pintar, sehat, bugar, berkarakter, dan adaptif secara inklusif dan merata Penguatan keunggulan dan daya saing sumberdaya manusia	Pegawai Dinas Kesehatan	114.444.000,00	DINAS KESEHATAN
1	02	01	2.06		Administrasi Umum Perangkat Daerah	Persentase pemenuhan Administrasi Umum Perangkat Daerah tepat waktu	100.00 %	530.150.000,00			
								Memperkuat Pembangunan Sumber Daya Manusia (SDM), Sains, Teknologi, Pendidikan, Kesehatan, Prestasi Olahraga, Kesetaraan Gender, serta Penguatan Peran Perempuan, Pemuda (Generasi Milenial dan Generasi Z), dan Penyandang Disabilitas	2. Peningkatan kualitas sumber daya manusia yang lebih pintar, sehat, bugar, berkarakter, dan adaptif secara inklusif dan merata Penguatan keunggulan dan daya saing sumberdaya manusia	Dinas Kesehatan Kabupaten Klaten	470.000.000,00
1	02	01	2.06	0001	Penyediaan Komponen Instalasi						
		Jumlah Paket Komponen Instalasi Listrik/Penerangan Bangunan Kantor yang Disediakan	1 Paket	22.500.000,00	Kab. Klaten, Klaten Tengah, Tonggalan	DANA TRANSFER UMUM-DANA ALOKASI UMUM	Memperkuat Pembangunan Sumber Daya Manusia (SDM), Sains, Teknologi, Pendidikan, Kesehatan, Prestasi Olahraga, Kesetaraan Gender, serta Penguatan Peran Perempuan, Pemuda (Generasi Milenial dan Generasi Z), dan Penyandang Disabilitas	2. Peningkatan kualitas sumber daya manusia yang lebih pintar, sehat, bugar, berkarakter, dan adaptif secara inklusif dan merata Penguatan keunggulan dan daya saing sumberdaya manusia	Dinas Kesehatan Kabupaten Klaten	25.000.000,00	DINAS KESEHATAN
1	02	01	2.06	0002	Penyediaan Peralatan dan Perlengkapan Kantor						
		Jumlah Paket Peralatan dan Perlengkapan Kantor yang Disediakan	8 Paket	52.266.650,00	Kab. Klaten, Klaten Tengah, Tonggalan	DANA TRANSFER UMUM-DANA ALOKASI UMUM	Memperkuat Pembangunan Sumber Daya Manusia (SDM), Sains, Teknologi, Pendidikan, Kesehatan, Prestasi Olahraga, Kesetaraan Gender, serta Penguatan Peran Perempuan, Pemuda (Generasi Milenial dan Generasi Z), dan Penyandang Disabilitas	2. Peningkatan kualitas sumber daya manusia yang lebih pintar, sehat, bugar, berkarakter, dan adaptif secara inklusif dan merata Penguatan keunggulan dan daya saing sumberdaya manusia	Dinas Kesehatan Kabupaten Klaten	50.000.000,00	DINAS KESEHATAN
1	02	01	2.06	0005	Penyediaan Barang Cetak dan Penggandaan						
		Jumlah Paket Barang Cetak dan Penggandaan yang Disediakan	1 Paket	45.000.000,00	Kab. Klaten, Klaten Tengah, Tonggalan	DANA TRANSFER UMUM-DANA ALOKASI UMUM	Memperkuat Pembangunan Sumber Daya Manusia (SDM), Sains, Teknologi, Pendidikan, Kesehatan, Prestasi Olahraga, Kesetaraan Gender, serta Penguatan Peran Perempuan, Pemuda (Generasi Milenial dan Generasi Z), dan Penyandang Disabilitas	2. Peningkatan kualitas sumber daya manusia yang lebih pintar, sehat, bugar, berkarakter, dan adaptif secara inklusif dan merata Penguatan keunggulan dan daya saing sumberdaya manusia	Dinas Kesehatan Kabupaten Klaten	45.000.000,00	DINAS KESEHATAN
1	02	01	2.06	0008	Fasilitasi Kunjungan Tamu						
		Jumlah Laporan Fasilitasi Kunjungan Tamu	12 Laporan	100.000.000,00	Kab. Klaten, Klaten Tengah, Tonggalan	DANA TRANSFER UMUM-DANA ALOKASI UMUM	Memperkuat Pembangunan Sumber Daya Manusia (SDM), Sains, Teknologi, Pendidikan, Kesehatan, Prestasi Olahraga, Kesetaraan Gender, serta Penguatan Peran Perempuan, Pemuda (Generasi Milenial dan Generasi Z), dan Penyandang Disabilitas	2. Peningkatan kualitas sumber daya manusia yang lebih pintar, sehat, bugar, berkarakter, dan adaptif secara inklusif dan merata Penguatan keunggulan dan daya saing sumberdaya manusia	Dinas Kesehatan Kabupaten Klaten	100.000.000,00	DINAS KESEHATAN
1	02	01	2.06	0009	Penyelenggaraan Rapat Koordinasi dan Konsultasi SKPD						

Kode	Urusan / Bidang Urusan / Program / Kegiatan / Sub Kegiatan	Indikator Program / Kegiatan / Sub Kegiatan	Capaian Kinerja Dan Kerangka Pendanaan							Kelompok Sasaran	Perangkat Daerah Penanggung Jawab				
			Target 2025	Pagu Indikatif (Rp)	Lokasi	Sumber Dana	Prioritas								
							Nasional	Daerah							
1	2	3	4	5	6	7	8	9	10	11	12				
		Jumlah Laporan Penyelenggaraan Rapat Koordinasi dan Konsultasi SKPD	12 Laporan	310.383.350,00	Kab. Klaten, Semua Kecamatan, Semua Kel/Desa	DANA TRANSFER UMUM-DANA ALOKASI UMUM	Memperkuat Pembangunan Sumber Daya Manusia (SDM), Sains, Teknologi, Pendidikan, Kesehatan, Prestasi Olahraga, Kesetaraan Gender, serta Penguatan Peran Perempuan, Pemuda (Generasi Milenial dan Generasi Z), dan Penyandang Disabilitas	2. Peningkatan kualitas sumber daya manusia yang lebih pintar, sehat, bugar, berkarakter, dan adaptif secara inklusif dan merata Penguatan keunggulan dan daya saing sumberdaya manusia	Dinas Kesehatan Kabupaten Klaten	250.000.000,00	DINAS KESEHATAN				
1	02	01	2.07		Pengadaan Barang Milik Daerah Penunjang Urusan Pemerintah Daerah	Persentase Pengadaan Barang Milik Daerah Penunjang Urusan Pemerintah Daerah tepat waktu	100.00 %	542.350.000,00			Memperkuat Pembangunan Sumber Daya Manusia (SDM), Sains, Teknologi, Pendidikan, Kesehatan, Prestasi Olahraga, Kesetaraan Gender, serta Penguatan Peran Perempuan, Pemuda (Generasi Milenial dan Generasi Z), dan Penyandang Disabilitas	2. Peningkatan kualitas sumber daya manusia yang lebih pintar, sehat, bugar, berkarakter, dan adaptif secara inklusif dan merata Penguatan keunggulan dan daya saing sumberdaya manusia	Dinas Kesehatan Kabupaten Klaten	430.000.000,00	
1	02	01	2.07	0005	Pengadaan Mebel										
		Jumlah Paket Mebel yang Disediakan	5 Unit	27.350.000,00	Kab. Klaten, Klaten Tengah, Tonggalan	DANA TRANSFER UMUM-DANA ALOKASI UMUM	Memperkuat Pembangunan Sumber Daya Manusia (SDM), Sains, Teknologi, Pendidikan, Kesehatan, Prestasi Olahraga, Kesetaraan Gender, serta Penguatan Peran Perempuan, Pemuda (Generasi Milenial dan Generasi Z), dan Penyandang Disabilitas	2. Peningkatan kualitas sumber daya manusia yang lebih pintar, sehat, bugar, berkarakter, dan adaptif secara inklusif dan merata Penguatan keunggulan dan daya saing sumberdaya manusia	Dinas Kesehatan Kabupaten Klaten	30.000.000,00	DINAS KESEHATAN				
1	02	01	2.07	0006	Pengadaan Peralatan dan Mesin Lainnya										
		Jumlah Unit Peralatan dan Mesin Lainnya yang Disediakan	20 Unit	315.000.000,00	Kab. Klaten, Klaten Tengah, Tonggalan	DANA TRANSFER UMUM-DANA ALOKASI UMUM	Memperkuat Pembangunan Sumber Daya Manusia (SDM), Sains, Teknologi, Pendidikan, Kesehatan, Prestasi Olahraga, Kesetaraan Gender, serta Penguatan Peran Perempuan, Pemuda (Generasi Milenial dan Generasi Z), dan Penyandang Disabilitas	2. Peningkatan kualitas sumber daya manusia yang lebih pintar, sehat, bugar, berkarakter, dan adaptif secara inklusif dan merata Penguatan keunggulan dan daya saing sumberdaya manusia	Dinas Kesehatan Kabupaten Klaten	200.000.000,00	DINAS KESEHATAN				
1	02	01	2.07	0011	Pengadaan Sarana dan Prasarana Pendukung Gedung Kantor atau Bangunan Lainnya										
		Jumlah Unit Sarana dan Prasarana Pendukung Gedung Kantor atau Bangunan Lainnya yang Disediakan	10 Unit	200.000.000,00	Kab. Klaten, Klaten Tengah, Tonggalan	DANA TRANSFER UMUM-DANA ALOKASI UMUM	Memperkuat Pembangunan Sumber Daya Manusia (SDM), Sains, Teknologi, Pendidikan, Kesehatan, Prestasi Olahraga, Kesetaraan Gender, serta Penguatan Peran Perempuan, Pemuda (Generasi Milenial dan Generasi Z), dan Penyandang Disabilitas	2. Peningkatan kualitas sumber daya manusia yang lebih pintar, sehat, bugar, berkarakter, dan adaptif secara inklusif dan merata Penguatan keunggulan dan daya saing sumberdaya manusia	Dinas Kesehatan Kabupaten Klaten	200.000.000,00	DINAS KESEHATAN				
1	02	01	2.08		Penyediaan Jasa Penunjang Urusan Pemerintahan Daerah	Persentase pemenuhan kebutuhan Jasa Penunjang Urusan Pemerintahan Daerah tepat waktu	100.00 %	3.638.854.000,00			Memperkuat Pembangunan Sumber Daya Manusia (SDM), Sains, Teknologi, Pendidikan, Kesehatan, Prestasi Olahraga, Kesetaraan Gender, serta Penguatan Peran Perempuan, Pemuda (Generasi Milenial dan Generasi Z), dan Penyandang Disabilitas	2. Peningkatan kualitas sumber daya manusia yang lebih pintar, sehat, bugar, berkarakter, dan adaptif secara inklusif dan merata Penguatan keunggulan dan daya saing sumberdaya manusia	Dinas Kesehatan Kabupaten Klaten	3.638.854.000,00	
1	02	01	2.08	0001	Penyediaan Jasa Surat Menyurat										
		Jumlah Laporan Penyediaan Jasa Surat Menyurat	12 Laporan	15.000.000,00	Kab. Klaten, Klaten Tengah, Tonggalan	DANA TRANSFER UMUM-DANA ALOKASI UMUM	Memperkuat Pembangunan Sumber Daya Manusia (SDM), Sains, Teknologi, Pendidikan, Kesehatan, Prestasi Olahraga, Kesetaraan Gender, serta Penguatan Peran Perempuan, Pemuda (Generasi Milenial dan Generasi Z), dan Penyandang Disabilitas	2. Peningkatan kualitas sumber daya manusia yang lebih pintar, sehat, bugar, berkarakter, dan adaptif secara inklusif dan merata Penguatan keunggulan dan daya saing sumberdaya manusia	Dinas Kesehatan Kabupaten Klaten	15.000.000,00	DINAS KESEHATAN				
1	02	01	2.08	0002	Penyediaan Jasa Komunikasi, Sumber Daya Air dan Listrik										
		Jumlah Laporan Penyediaan Jasa Komunikasi, Sumber Daya Air dan Listrik yang Disediakan	36 Laporan	400.000.000,00	Kab. Klaten, Klaten Tengah, Tonggalan	DANA TRANSFER UMUM-DANA ALOKASI UMUM	Memperkuat Pembangunan Sumber Daya Manusia (SDM), Sains, Teknologi, Pendidikan, Kesehatan, Prestasi Olahraga, Kesetaraan Gender, serta Penguatan Peran Perempuan, Pemuda (Generasi Milenial dan Generasi Z), dan Penyandang Disabilitas	2. Peningkatan kualitas sumber daya manusia yang lebih pintar, sehat, bugar, berkarakter, dan adaptif secara inklusif dan merata Penguatan keunggulan dan daya saing sumberdaya manusia	Dinas Kesehatan Kabupaten Klaten	400.000.000,00	DINAS KESEHATAN				
1	02	01	2.08	0004	Penyediaan Jasa Pelayanan Umum Kantor										
		Jumlah Laporan Penyediaan Jasa Pelayanan Umum Kantor yang Disediakan	12 Laporan	3.223.854.000,00	Kab. Klaten, Klaten Tengah, Tonggalan	DANA TRANSFER UMUM-DANA ALOKASI UMUM	Memperkuat Pembangunan Sumber Daya Manusia (SDM), Sains, Teknologi, Pendidikan, Kesehatan, Prestasi Olahraga, Kesetaraan Gender, serta Penguatan Peran Perempuan, Pemuda (Generasi Milenial dan Generasi Z), dan Penyandang Disabilitas	2. Peningkatan kualitas sumber daya manusia yang lebih pintar, sehat, bugar, berkarakter, dan adaptif secara inklusif dan merata Penguatan keunggulan dan daya saing sumberdaya manusia	Dinas Kesehatan Kabupaten Klaten	3.243.854.000,00	DINAS KESEHATAN				
1	02	01	2.09		Pemeliharaan Barang Milik Daerah Penunjang Urusan Pemerintahan Daerah	Persentase Barang Milik Daerah Penunjang Urusan Pemerintahan Daerah yang terpelihara	100.00 %	3.870.000.000,00			Memperkuat Pembangunan Sumber Daya Manusia (SDM), Sains, Teknologi, Pendidikan, Kesehatan, Prestasi Olahraga, Kesetaraan Gender, serta Penguatan Peran Perempuan, Pemuda (Generasi Milenial dan Generasi Z), dan Penyandang Disabilitas	2. Peningkatan kualitas sumber daya manusia yang lebih pintar, sehat, bugar, berkarakter, dan adaptif secara inklusif dan merata Penguatan keunggulan dan daya saing sumberdaya manusia	Dinas Kesehatan Kabupaten Klaten	3.840.000.000,00	
1	02	01	2.09	0002	Penyediaan Jasa Pemeliharaan, Biaya Pemeliharaan, Pajak dan Perizinan Kendaraan Dinas Operasional atau Lapangan										
		Jumlah Kendaraan Dinas Operasional atau Lapangan yang Dipelihara dan Dibayarkan Pajak dan Perizinannya	51 Unit	730.000.000,00	Kab. Klaten, Klaten Tengah, Tonggalan	DANA TRANSFER UMUM-DANA ALOKASI UMUM	Memperkuat Pembangunan Sumber Daya Manusia (SDM), Sains, Teknologi, Pendidikan, Kesehatan, Prestasi Olahraga, Kesetaraan Gender, serta Penguatan Peran Perempuan, Pemuda (Generasi Milenial dan Generasi Z), dan Penyandang Disabilitas	2. Peningkatan kualitas sumber daya manusia yang lebih pintar, sehat, bugar, berkarakter, dan adaptif secara inklusif dan merata Penguatan keunggulan dan daya saing sumberdaya manusia	Dinas Kesehatan Kabupaten Klaten	700.000.000,00	DINAS KESEHATAN				
1	02	01	2.09	0006	Pemeliharaan Peralatan dan Mesin Lainnya										





Kode	Urusan / Bidang Urusan / Program / Kegiatan / Sub Kegiatan	Indikator Program / Kegiatan / Sub Kegiatan	Capaian Kinerja Dan Kerangka Pendanaan							Kelompok Sasaran	Perangkat Daerah Penanggung Jawab
			Target 2025	Pagu Indikatif (Rp)	Lokasi	Sumber Dana	Prioritas				
							Nasional	Daerah			
1	2	3	4	5	6	7	8	9	10	11	12
		Jumlah Anak Usia Pendidikan Dasar yang Mendapatkan Pelayanan Kesehatan Sesuai Standar	34 Orang	50.000.000,00	Kab. Klaten, Klaten Tengah, Tonggalan	DANA TRANSFER UMUM-DANA ALOKASI UMUM	Memperkuat Pembangunan Sumber Daya Manusia (SDM), Sains, Teknologi, Pendidikan, Kesehatan, Prestasi Olahraga, Kesetaraan Gender, serta Penguatan Peran Perempuan, Pemuda (Generasi Milenial dan Generasi Z), dan Penyandang Disabilitas	2. Peningkatan kualitas sumber daya manusia yang lebih pintar, sehat, bugar, berkarakter, dan adaptif secara inklusif dan merata Penguatan keunggulan dan daya saing sumberdaya manusia	Masyarakat di Wilayah Kabupaten Klaten	50.000.000,00	DINAS KESEHATAN
1	02	02	2.02	0006	Pengelolaan Pelayanan Kesehatan pada Usia Produktif						
		Jumlah Penduduk Usia Produktif yang Mendapatkan Pelayanan Kesehatan Sesuai Standar	1500 Orang	130.000.000,00	Kab. Klaten, Klaten Tengah, Semua Kel/Desa	DANA TRANSFER UMUM-DANA ALOKASI UMUM	Memperkuat Pembangunan Sumber Daya Manusia (SDM), Sains, Teknologi, Pendidikan, Kesehatan, Prestasi Olahraga, Kesetaraan Gender, serta Penguatan Peran Perempuan, Pemuda (Generasi Milenial dan Generasi Z), dan Penyandang Disabilitas	2. Peningkatan kualitas sumber daya manusia yang lebih pintar, sehat, bugar, berkarakter, dan adaptif secara inklusif dan merata Penguatan keunggulan dan daya saing sumberdaya manusia	Masyarakat di Wilayah Kabupaten Klaten	130.000.000,00	DINAS KESEHATAN
1	02	02	2.02	0007	Pengelolaan Pelayanan Kesehatan pada Usia Lanjut						
		Jumlah Penduduk Usia Lanjut yang Mendapatkan Pelayanan Kesehatan Sesuai Standar	26497 Orang	50.000.000,00	Kab. Klaten, Klaten Tengah, Tonggalan	DANA TRANSFER UMUM-DANA ALOKASI UMUM	Memperkuat Pembangunan Sumber Daya Manusia (SDM), Sains, Teknologi, Pendidikan, Kesehatan, Prestasi Olahraga, Kesetaraan Gender, serta Penguatan Peran Perempuan, Pemuda (Generasi Milenial dan Generasi Z), dan Penyandang Disabilitas	2. Peningkatan kualitas sumber daya manusia yang lebih pintar, sehat, bugar, berkarakter, dan adaptif secara inklusif dan merata Penguatan keunggulan dan daya saing sumberdaya manusia	Masyarakat di Wilayah Kabupaten Klaten	50.000.000,00	DINAS KESEHATAN
1	02	02	2.02	0008	Pengelolaan Pelayanan Kesehatan Penderita Hipertensi						
		Jumlah Penderita Hipertensi yang Mendapatkan Pelayanan Kesehatan Sesuai Standar	2621 Orang	50.000.000,00	Kab. Klaten, Klaten Tengah, Tonggalan	DANA TRANSFER UMUM-DANA ALOKASI UMUM	Memperkuat Pembangunan Sumber Daya Manusia (SDM), Sains, Teknologi, Pendidikan, Kesehatan, Prestasi Olahraga, Kesetaraan Gender, serta Penguatan Peran Perempuan, Pemuda (Generasi Milenial dan Generasi Z), dan Penyandang Disabilitas	2. Peningkatan kualitas sumber daya manusia yang lebih pintar, sehat, bugar, berkarakter, dan adaptif secara inklusif dan merata Penguatan keunggulan dan daya saing sumberdaya manusia	Masyarakat di Wilayah Kabupaten Klaten	120.000.000,00	DINAS KESEHATAN
1	02	02	2.02	0009	Pengelolaan Pelayanan Kesehatan Penderita Diabetes Melitus						
		Jumlah Penderita Diabetes Melitus yang Mendapatkan Pelayanan Kesehatan Sesuai Standar	702 Orang	1.661.513.000,00	Kab. Klaten, Klaten Tengah, Tonggalan	DANA TRANSFER UMUM-DANA ALOKASI UMUM, DAK NON FISIK-BOKKB-BOK	Memperkuat Pembangunan Sumber Daya Manusia (SDM), Sains, Teknologi, Pendidikan, Kesehatan, Prestasi Olahraga, Kesetaraan Gender, serta Penguatan Peran Perempuan, Pemuda (Generasi Milenial dan Generasi Z), dan Penyandang Disabilitas	2. Peningkatan kualitas sumber daya manusia yang lebih pintar, sehat, bugar, berkarakter, dan adaptif secara inklusif dan merata Penguatan keunggulan dan daya saing sumberdaya manusia	Masyarakat di Wilayah Kabupaten Klaten	1.621.512.000,00	DINAS KESEHATAN
1	02	02	2.02	0010	Pengelolaan Pelayanan Kesehatan Orang dengan Gangguan Jiwa Berat						
		Jumlah Orang yang Mendapatkan Pelayanan Kesehatan Orang dengan Gangguan Jiwa Berat Sesuai Standar	56 Orang	50.000.000,00	Kab. Klaten, Klaten Tengah, Tonggalan	DANA TRANSFER UMUM-DANA ALOKASI UMUM	Memperkuat Pembangunan Sumber Daya Manusia (SDM), Sains, Teknologi, Pendidikan, Kesehatan, Prestasi Olahraga, Kesetaraan Gender, serta Penguatan Peran Perempuan, Pemuda (Generasi Milenial dan Generasi Z), dan Penyandang Disabilitas	2. Peningkatan kualitas sumber daya manusia yang lebih pintar, sehat, bugar, berkarakter, dan adaptif secara inklusif dan merata Penguatan keunggulan dan daya saing sumberdaya manusia	Masyarakat di Wilayah Kabupaten Klaten	50.000.000,00	DINAS KESEHATAN
1	02	02	2.02	0011	Pengelolaan Pelayanan Kesehatan Orang Terduga Tuberkulosis						
		Jumlah Orang Terduga Menderita Tuberkulosis yang Mendapatkan Pelayanan Sesuai Standar	80 Orang	1.036.625.000,00	Kab. Klaten, Klaten Tengah, Tonggalan	DANA TRANSFER UMUM-DANA ALOKASI UMUM, DAK NON FISIK-BOKKB-BOK	Memperkuat Pembangunan Sumber Daya Manusia (SDM), Sains, Teknologi, Pendidikan, Kesehatan, Prestasi Olahraga, Kesetaraan Gender, serta Penguatan Peran Perempuan, Pemuda (Generasi Milenial dan Generasi Z), dan Penyandang Disabilitas	2. Peningkatan kualitas sumber daya manusia yang lebih pintar, sehat, bugar, berkarakter, dan adaptif secara inklusif dan merata Penguatan keunggulan dan daya saing sumberdaya manusia	Masyarakat di Wilayah Kabupaten Klaten	220.000.000,00	DINAS KESEHATAN
1	02	02	2.02	0012	Pengelolaan Pelayanan Kesehatan Orang dengan Risiko Terinfeksi HIV						
		Jumlah Orang Terduga Menderita HIV yang Mendapatkan Pelayanan Sesuai Standar	255 Orang	1.355.000.000,00	Kab. Klaten, Klaten Tengah, Tonggalan	DANA TRANSFER UMUM-DANA ALOKASI UMUM, DAK NON FISIK-BOKKB-BOK	Memperkuat Pembangunan Sumber Daya Manusia (SDM), Sains, Teknologi, Pendidikan, Kesehatan, Prestasi Olahraga, Kesetaraan Gender, serta Penguatan Peran Perempuan, Pemuda (Generasi Milenial dan Generasi Z), dan Penyandang Disabilitas	2. Peningkatan kualitas sumber daya manusia yang lebih pintar, sehat, bugar, berkarakter, dan adaptif secara inklusif dan merata Penguatan keunggulan dan daya saing sumberdaya manusia	Masyarakat di Wilayah Kabupaten Klaten	1.355.000.000,00	DINAS KESEHATAN
1	02	02	2.02	0013	Pengelolaan Pelayanan Kesehatan bagi Penduduk pada Kondisi Kejadian Luar Biasa (KLB)						
		Jumlah Dokumen Hasil Pengelolaan Pelayanan Kesehatan bagi Penduduk pada Kondisi Kejadian Luar Biasa (KLB) Sesuai Standar	4 Dokumen	120.000.000,00	Kab. Klaten, Klaten Tengah, Tonggalan	DANA TRANSFER UMUM-DANA ALOKASI UMUM	Memperkuat Pembangunan Sumber Daya Manusia (SDM), Sains, Teknologi, Pendidikan, Kesehatan, Prestasi Olahraga, Kesetaraan Gender, serta Penguatan Peran Perempuan, Pemuda (Generasi Milenial dan Generasi Z), dan Penyandang Disabilitas	2. Peningkatan kualitas sumber daya manusia yang lebih pintar, sehat, bugar, berkarakter, dan adaptif secara inklusif dan merata Penguatan keunggulan dan daya saing sumberdaya manusia	Masyarakat di Wilayah Kabupaten Klaten	120.000.000,00	DINAS KESEHATAN
1	02	02	2.02	0014	Pengelolaan Pelayanan Kesehatan bagi Penduduk Terdampak Krisis Kesehatan Akibat Bencana dan/atau Berpotensi Bencana						
		Jumlah Dokumen Hasil Pengelolaan Pelayanan Kesehatan bagi Penduduk Terdampak Krisis Kesehatan Akibat Bencana dan/atau Berpotensi Bencana Sesuai Standar	4 Dokumen	75.000.000,00	Kab. Klaten, Klaten Tengah, Tonggalan	DANA TRANSFER UMUM-DANA ALOKASI UMUM	Memperkuat Pembangunan Sumber Daya Manusia (SDM), Sains, Teknologi, Pendidikan, Kesehatan, Prestasi Olahraga, Kesetaraan Gender, serta Penguatan Peran Perempuan, Pemuda (Generasi Milenial dan Generasi Z), dan Penyandang Disabilitas	2. Peningkatan kualitas sumber daya manusia yang lebih pintar, sehat, bugar, berkarakter, dan adaptif secara inklusif dan merata Penguatan keunggulan dan daya saing sumberdaya manusia	Masyarakat di Wilayah Kabupaten Klaten	75.000.000,00	DINAS KESEHATAN
1	02	02	2.02	0015	Pengelolaan Pelayanan Kesehatan Gizi Masyarakat						

Kode	Usuran / Bidang Usuran / Program / Kegiatan / Sub Kegiatan	Indikator Program / Kegiatan / Sub Kegiatan	Capaian Kinerja Dan Kerangka Pendanaan						Kelompok Sasaran	Perangkat Daerah Penanggung Jawab	
			Target 2025	Pagu Indikatif (Rp)	Lokasi	Sumber Dana	Prioritas				
							Nasional	Daerah			
1	2	3	4	5	6	7	8	9	10	11	12
		Jumlah Dokumen Hasil Pengelolaan Pelayanan Kesehatan Gizi Masyarakat	11 Dokumen	1.200.000.000,00	Kab. Klaten, Klaten Tengah, Tonggalan	DANA TRANSFER UMUM-DANA ALOKASI UMUM, DAK NON FISIK-BOKKB-BOK	Memperkuat Pembangunan Sumber Daya Manusia (SDM), Sains, Teknologi, Pendidikan, Kesehatan, Prestasi Olahraga, Kesetaraan Gender, serta Penguatan Peran Perempuan, Pemuda (Generasi Milenial dan Generasi Z), dan Penyandang Disabilitas	2. Peningkatan kualitas sumber daya manusia yang lebih pintar, sehat, bugar, berkarakter, dan adaptif secara inklusif dan merata Penguatan keunggulan dan daya saing sumberdaya manusia	Masyarakat di Wilayah Kabupaten Klaten	1.200.000.000,00	DINAS KESEHATAN
1	02	02	2.02	0016	Pengelolaan Pelayanan Kesehatan Kerja dan Olahraga						
		Jumlah Dokumen Hasil Pengelolaan Pelayanan Kesehatan Kerja dan Olahraga	34 Dokumen	158.766.000,00	Kab. Klaten, Klaten Tengah, Tonggalan	DANA TRANSFER UMUM-DANA ALOKASI UMUM	Memperkuat Pembangunan Sumber Daya Manusia (SDM), Sains, Teknologi, Pendidikan, Kesehatan, Prestasi Olahraga, Kesetaraan Gender, serta Penguatan Peran Perempuan, Pemuda (Generasi Milenial dan Generasi Z), dan Penyandang Disabilitas	2. Peningkatan kualitas sumber daya manusia yang lebih pintar, sehat, bugar, berkarakter, dan adaptif secara inklusif dan merata Penguatan keunggulan dan daya saing sumberdaya manusia	Masyarakat di Wilayah Kabupaten Klaten	425.000.000,00	DINAS KESEHATAN
1	02	02	2.02	0017	Pengelolaan Pelayanan Kesehatan Lingkungan						
		Jumlah Dokumen Hasil Pengelolaan Pelayanan Kesehatan Lingkungan	34 Dokumen	1.700.000.000,00	Kab. Klaten, Klaten Tengah, Semangak	DANA TRANSFER UMUM-DANA ALOKASI UMUM, DAK NON FISIK-BOKKB-BOK	Memperkuat Pembangunan Sumber Daya Manusia (SDM), Sains, Teknologi, Pendidikan, Kesehatan, Prestasi Olahraga, Kesetaraan Gender, serta Penguatan Peran Perempuan, Pemuda (Generasi Milenial dan Generasi Z), dan Penyandang Disabilitas	2. Peningkatan kualitas sumber daya manusia yang lebih pintar, sehat, bugar, berkarakter, dan adaptif secara inklusif dan merata Penguatan keunggulan dan daya saing sumberdaya manusia	Masyarakat di Wilayah Kabupaten Klaten	1.700.000.000,00	DINAS KESEHATAN
1	02	02	2.02	0018	Pengelolaan Pelayanan Promosi Kesehatan						
		Jumlah Dokumen Hasil Pengelolaan Pelayanan Promosi Kesehatan	12 Dokumen	1.361.495.000,00	Kab. Klaten, Klaten Tengah, Tonggalan	DANA TRANSFER UMUM-DANA ALOKASI UMUM, DAK NON FISIK-BOKKB-BOK	Memperkuat Pembangunan Sumber Daya Manusia (SDM), Sains, Teknologi, Pendidikan, Kesehatan, Prestasi Olahraga, Kesetaraan Gender, serta Penguatan Peran Perempuan, Pemuda (Generasi Milenial dan Generasi Z), dan Penyandang Disabilitas	2. Peningkatan kualitas sumber daya manusia yang lebih pintar, sehat, bugar, berkarakter, dan adaptif secara inklusif dan merata Penguatan keunggulan dan daya saing sumberdaya manusia	Masyarakat di Wilayah Kabupaten Klaten	1.491.495.000,00	DINAS KESEHATAN
1	02	02	2.02	0019	Pengelolaan Pelayanan Kesehatan Tradisional, Akupuntur, Asuhan Mandiri, dan Tradisional Lainnya						
		Jumlah Dokumen Hasil Pengelolaan Pelayanan Kesehatan Tradisional, Akupuntur, Asuhan Mandiri dan Tradisional Lainnya	34 Dokumen	100.000.000,00	Kab. Klaten, Klaten Tengah, Tonggalan	DANA TRANSFER UMUM-DANA ALOKASI UMUM	Memperkuat Pembangunan Sumber Daya Manusia (SDM), Sains, Teknologi, Pendidikan, Kesehatan, Prestasi Olahraga, Kesetaraan Gender, serta Penguatan Peran Perempuan, Pemuda (Generasi Milenial dan Generasi Z), dan Penyandang Disabilitas	2. Peningkatan kualitas sumber daya manusia yang lebih pintar, sehat, bugar, berkarakter, dan adaptif secara inklusif dan merata Penguatan keunggulan dan daya saing sumberdaya manusia	Masyarakat di Wilayah Kabupaten Klaten	105.000.000,00	DINAS KESEHATAN
1	02	02	2.02	0020	Pengelolaan Surveilans Kesehatan						
		Jumlah Dokumen Hasil Pengelolaan Surveilans Kesehatan	4 Dokumen	300.000.000,00	Kab. Klaten, Klaten Tengah, Tonggalan	DANA TRANSFER UMUM-DANA ALOKASI UMUM, DAK NON FISIK-BOKKB-BOK	Memperkuat Pembangunan Sumber Daya Manusia (SDM), Sains, Teknologi, Pendidikan, Kesehatan, Prestasi Olahraga, Kesetaraan Gender, serta Penguatan Peran Perempuan, Pemuda (Generasi Milenial dan Generasi Z), dan Penyandang Disabilitas	2. Peningkatan kualitas sumber daya manusia yang lebih pintar, sehat, bugar, berkarakter, dan adaptif secara inklusif dan merata Penguatan keunggulan dan daya saing sumberdaya manusia	Masyarakat di Wilayah Kabupaten Klaten	220.000.000,00	DINAS KESEHATAN
1	02	02	2.02	0025	Pelayanan Kesehatan Penyakit Menular dan Tidak Menular						
		Jumlah Dokumen Hasil Pelayanan Kesehatan Penyakit Menular dan Tidak Menular	2 Dokumen	3.267.457.000,00	Kab. Klaten, Klaten Tengah, Tonggalan	DANA TRANSFER UMUM-DANA ALOKASI UMUM, DAK NON FISIK-BOKKB-BOK	Memperkuat Pembangunan Sumber Daya Manusia (SDM), Sains, Teknologi, Pendidikan, Kesehatan, Prestasi Olahraga, Kesetaraan Gender, serta Penguatan Peran Perempuan, Pemuda (Generasi Milenial dan Generasi Z), dan Penyandang Disabilitas	2. Peningkatan kualitas sumber daya manusia yang lebih pintar, sehat, bugar, berkarakter, dan adaptif secara inklusif dan merata Penguatan keunggulan dan daya saing sumberdaya manusia	Masyarakat di Wilayah Kabupaten Klaten	1.100.000.000,00	DINAS KESEHATAN
1	02	02	2.02	0026	Pengelolaan Jaminan Kesehatan Masyarakat						
		Jumlah Dokumen Hasil Pengelolaan Jaminan Kesehatan Masyarakat	1 Dokumen	41.366.540.000,00	Kab. Klaten, Klaten Tengah, Tonggalan	DANA TRANSFER UMUM-DANA ALOKASI UMUM, PENDAPATAN BAGI HASIL PAJAK ROKOK-PEMBAYARAN IURAN JKN	Memperkuat Pembangunan Sumber Daya Manusia (SDM), Sains, Teknologi, Pendidikan, Kesehatan, Prestasi Olahraga, Kesetaraan Gender, serta Penguatan Peran Perempuan, Pemuda (Generasi Milenial dan Generasi Z), dan Penyandang Disabilitas	2. Peningkatan kualitas sumber daya manusia yang lebih pintar, sehat, bugar, berkarakter, dan adaptif secara inklusif dan merata Penguatan keunggulan dan daya saing sumberdaya manusia	Masyarakat di Wilayah Kabupaten Klaten	41.366.540.000,00	DINAS KESEHATAN
1	02	02	2.02	0028	Pengambilan dan Pengiriman Spesimen Penyakit Potensial KLB ke Laboratorium Rujukan/Nasional						
		Jumlah Spesimen Penyakit Potensial Kejadian Luar Biasa (KLB) ke Laboratorium Rujukan/Nasional yang Didistribusikan	90 Paket	150.000.000,00	Kab. Klaten, Klaten Tengah, Tonggalan	DANA TRANSFER UMUM-DANA ALOKASI UMUM	Memperkuat Pembangunan Sumber Daya Manusia (SDM), Sains, Teknologi, Pendidikan, Kesehatan, Prestasi Olahraga, Kesetaraan Gender, serta Penguatan Peran Perempuan, Pemuda (Generasi Milenial dan Generasi Z), dan Penyandang Disabilitas	2. Peningkatan kualitas sumber daya manusia yang lebih pintar, sehat, bugar, berkarakter, dan adaptif secara inklusif dan merata Penguatan keunggulan dan daya saing sumberdaya manusia	Masyarakat di Wilayah Kabupaten Klaten	280.000.000,00	DINAS KESEHATAN
1	02	02	2.02	0034	Operasional Pelayanan Fasilitas Kesehatan Lainnya						
		Jumlah Dokumen Operasional Pelayanan Fasilitas Kesehatan Lainnya	1 Dokumen	850.000.000,00	Kab. Klaten, Klaten Tengah, Tonggalan	DANA TRANSFER UMUM-DANA ALOKASI UMUM	Memperkuat Pembangunan Sumber Daya Manusia (SDM), Sains, Teknologi, Pendidikan, Kesehatan, Prestasi Olahraga, Kesetaraan Gender, serta Penguatan Peran Perempuan, Pemuda (Generasi Milenial dan Generasi Z), dan Penyandang Disabilitas	2. Peningkatan kualitas sumber daya manusia yang lebih pintar, sehat, bugar, berkarakter, dan adaptif secara inklusif dan merata Penguatan keunggulan dan daya saing sumberdaya manusia	Masyarakat di Wilayah Kabupaten Klaten	850.000.000,00	DINAS KESEHATAN
1	02	02	2.02	0035	Pelaksanaan Akreditasi Fasilitas Kesehatan di Kabupaten/Kota						

Kode	Urusan / Bidang Urusan / Program / Kegiatan / Sub Kegiatan	Indikator Program / Kegiatan / Sub Kegiatan	Capaian Kinerja Dan Kerangka Pendanaan							Kelompok Sasaran	Perangkat Daerah Penanggung Jawab
			Target 2025	Pagu Indikatif (Rp)	Lokasi	Sumber Dana	Prioritas				
							Nasional	Daerah			
1	2	3	4	5	6	7	8	9	10	11	12
		Jumlah Fasilitas Kesehatan yang Terakreditasi di Kabupaten/Kota	34 Unit	150.000.000,00	Kab. Klaten, Klaten Tengah, Tonggalan	DANA TRANSFER UMUM-DANA ALOKASI UMUM	Memperkuat Pembangunan Sumber Daya Manusia (SDM), Sains, Teknologi, Pendidikan, Kesehatan, Prestasi Olahraga, Kesetaraan Gender, serta Penguatan Peran Perempuan, Pemuda (Generasi Milenial dan Generasi Z), dan Penyandang Disabilitas	2. Peningkatan kualitas sumber daya manusia yang lebih pintar, sehat, bugar, berkarakter, dan adaptif secara inklusif dan merata Penguatan keunggulan dan daya saing sumberdaya manusia	Masyarakat di Wilayah Kabupaten Klaten	150.000.000,00	DINAS KESEHATAN
1	02	02	2.02	0037	Pelaksanaan Kewaspadaan Dini dan Respon Wabah						
		Jumlah Dokumen Hasil Pelaksanaan Kewaspadaan Dini dan Respon Wabah	2 Dokumen	120.000.000,00	Kab. Klaten, Klaten Tengah, Tonggalan	DANA TRANSFER UMUM-DANA ALOKASI UMUM	Memperkuat Pembangunan Sumber Daya Manusia (SDM), Sains, Teknologi, Pendidikan, Kesehatan, Prestasi Olahraga, Kesetaraan Gender, serta Penguatan Peran Perempuan, Pemuda (Generasi Milenial dan Generasi Z), dan Penyandang Disabilitas	2. Peningkatan kualitas sumber daya manusia yang lebih pintar, sehat, bugar, berkarakter, dan adaptif secara inklusif dan merata Penguatan keunggulan dan daya saing sumberdaya manusia	Masyarakat di Wilayah Kabupaten Klaten	120.000.000,00	DINAS KESEHATAN
1	02	02	2.02	0038	Penyediaan dan Pengelolaan Sistem Penanganan Gawat Darurat Terpadu (SPGDT)						
		Jumlah Public Safety Center (PSC 119) Tersedia, Terkelola dan Terintegrasi Dengan Rumah Sakit Dalam Satu Sistem Penanganan Gawat Darurat Terpadu (SPGDT)	1 Unit	550.000.000,00	Kab. Klaten, Klaten Tengah, Tonggalan	DANA TRANSFER UMUM-DANA ALOKASI UMUM	Memperkuat Pembangunan Sumber Daya Manusia (SDM), Sains, Teknologi, Pendidikan, Kesehatan, Prestasi Olahraga, Kesetaraan Gender, serta Penguatan Peran Perempuan, Pemuda (Generasi Milenial dan Generasi Z), dan Penyandang Disabilitas	2. Peningkatan kualitas sumber daya manusia yang lebih pintar, sehat, bugar, berkarakter, dan adaptif secara inklusif dan merata Penguatan keunggulan dan daya saing sumberdaya manusia	Masyarakat di Wilayah Kabupaten Klaten	550.000.000,00	DINAS KESEHATAN
1	02	02	2.03		Penyelenggaraan Sistem Informasi Kesehatan Secara Terintegrasi						
		Persentase Sistem Informasi Kesehatan	100.00 %	550.000.000,00			Memperkuat Pembangunan Sumber Daya Manusia (SDM), Sains, Teknologi, Pendidikan, Kesehatan, Prestasi Olahraga, Kesetaraan Gender, serta Penguatan Peran Perempuan, Pemuda (Generasi Milenial dan Generasi Z), dan Penyandang Disabilitas	2. Peningkatan kualitas sumber daya manusia yang lebih pintar, sehat, bugar, berkarakter, dan adaptif secara inklusif dan merata Penguatan keunggulan dan daya saing sumberdaya manusia	Dinas Kesehatan Kabupaten Klaten	550.000.000,00	
1	02	02	2.03	0002	Pengelolaan Sistem Informasi Kesehatan						
		Jumlah Dokumen Hasil Pengelolaan Sistem Informasi Kesehatan	2 Dokumen	550.000.000,00	Kab. Klaten, Semua Kecamatan, Semua Kel/Desa	DANA TRANSFER UMUM-DANA ALOKASI UMUM	Memperkuat Pembangunan Sumber Daya Manusia (SDM), Sains, Teknologi, Pendidikan, Kesehatan, Prestasi Olahraga, Kesetaraan Gender, serta Penguatan Peran Perempuan, Pemuda (Generasi Milenial dan Generasi Z), dan Penyandang Disabilitas	2. Peningkatan kualitas sumber daya manusia yang lebih pintar, sehat, bugar, berkarakter, dan adaptif secara inklusif dan merata Penguatan keunggulan dan daya saing sumberdaya manusia	Dinas Kesehatan Kabupaten Klaten	550.000.000,00	DINAS KESEHATAN
1	02	02	2.04		Penerbitan Izin Rumah Sakit Kelas C, D dan Fasilitas Pelayanan Kesehatan Tingkat Daerah Kabupaten/Kota						
		Persentase penerbitan rekomendasi perijinan rumah sakit dan fasyankes	100.00 %	640.000.000,00			Memperkuat Pembangunan Sumber Daya Manusia (SDM), Sains, Teknologi, Pendidikan, Kesehatan, Prestasi Olahraga, Kesetaraan Gender, serta Penguatan Peran Perempuan, Pemuda (Generasi Milenial dan Generasi Z), dan Penyandang Disabilitas	2. Peningkatan kualitas sumber daya manusia yang lebih pintar, sehat, bugar, berkarakter, dan adaptif secara inklusif dan merata Penguatan Investasi dan Daya Saing Potensi Ekonomi Daerah	Masyarakat Kabupaten Klaten	640.000.000,00	
1	02	02	2.04	0001	Pengendalian dan Pengawasan serta Tindak Lanjut Pengawasan Perizinan Rumah Sakit Kelas C, D dan Fasilitas Pelayanan Kesehatan Lainnya						
		Jumlah Rumah Sakit Kelas C, D dan Fasilitas Pelayanan Kesehatan yang Dikendalikan, Diawasi dan Ditindaklanjuti Perizinannya	95 Unit	40.000.000,00	Kab. Klaten, Klaten Tengah, Tonggalan	DANA TRANSFER UMUM-DANA ALOKASI UMUM	Memperkuat Pembangunan Sumber Daya Manusia (SDM), Sains, Teknologi, Pendidikan, Kesehatan, Prestasi Olahraga, Kesetaraan Gender, serta Penguatan Peran Perempuan, Pemuda (Generasi Milenial dan Generasi Z), dan Penyandang Disabilitas	2. Peningkatan kualitas sumber daya manusia yang lebih pintar, sehat, bugar, berkarakter, dan adaptif secara inklusif dan merata Penguatan Investasi dan Daya Saing Potensi Ekonomi Daerah	Masyarakat Kabupaten Klaten	40.000.000,00	DINAS KESEHATAN
1	02	02	2.04	0003	Peningkatan Mutu Pelayanan Fasilitas Kesehatan						
		Jumlah Fasilitas Kesehatan yang Dilakukan Pengukuran Indikator Nasional Mutu (INM) Pelayanan kesehatan	1 Unit	600.000.000,00	Kab. Klaten, Klaten Tengah, Tonggalan	DANA TRANSFER UMUM-DANA ALOKASI UMUM	Memperkuat Pembangunan Sumber Daya Manusia (SDM), Sains, Teknologi, Pendidikan, Kesehatan, Prestasi Olahraga, Kesetaraan Gender, serta Penguatan Peran Perempuan, Pemuda (Generasi Milenial dan Generasi Z), dan Penyandang Disabilitas	2. Peningkatan kualitas sumber daya manusia yang lebih pintar, sehat, bugar, berkarakter, dan adaptif secara inklusif dan merata Penguatan keunggulan dan daya saing sumberdaya manusia	Masyarakat Kabupaten Klaten	600.000.000,00	DINAS KESEHATAN
1	02	03			<b>PROGRAM PENINGKATAN KAPASITAS SUMBER DAYA MANUSIA KESEHATAN</b>						
		<b>Persentase dokter IGD RSUD yang sudah mengikuti pelatihan kegawatdaruratan sesuai standar</b> <b>Persentase Puskesmas memiliki tenaga kesehatan sesuai standar</b>	<b>100 %</b> <b>100.00 %</b>	<b>340.000.000,00</b>						<b>411.500.000,00</b>	
1	02	03	2.01		Pemberian Izin Praktik Tenaga Kesehatan di Wilayah Kabupaten/Kota						
		Persentase terlaksananya kegiatan pemberian rekomendasi perizinan praktik tenaga kesehatan	100.00 %	90.000.000,00			Memperkuat Pembangunan Sumber Daya Manusia (SDM), Sains, Teknologi, Pendidikan, Kesehatan, Prestasi Olahraga, Kesetaraan Gender, serta Penguatan Peran Perempuan, Pemuda (Generasi Milenial dan Generasi Z), dan Penyandang Disabilitas	2. Peningkatan kualitas sumber daya manusia yang lebih pintar, sehat, bugar, berkarakter, dan adaptif secara inklusif dan merata Penguatan keunggulan dan daya saing sumberdaya manusia	Tenaga Kesehatan di Wilayah Kabupaten Klaten	86.500.000,00	
1	02	03	2.01	0001	Pengendalian Perizinan Praktik Tenaga Kesehatan						
		Jumlah Dokumen Hasil Pengendalian Perizinan Praktik Tenaga Kesehatan	1650 Dokumen	40.000.000,00	Kab. Klaten, Klaten Tengah, Tonggalan	DANA TRANSFER UMUM-DANA ALOKASI UMUM	Memperkuat Pembangunan Sumber Daya Manusia (SDM), Sains, Teknologi, Pendidikan, Kesehatan, Prestasi Olahraga, Kesetaraan Gender, serta Penguatan Peran Perempuan, Pemuda (Generasi Milenial dan Generasi Z), dan Penyandang Disabilitas	2. Peningkatan kualitas sumber daya manusia yang lebih pintar, sehat, bugar, berkarakter, dan adaptif secara inklusif dan merata Penguatan keunggulan dan daya saing sumberdaya manusia	Tenaga Kesehatan di Wilayah Kabupaten Klaten	36.500.000,00	DINAS KESEHATAN
1	02	03	2.01	0002	Pembinaan dan Pengawasan Tenaga Kesehatan serta Tindak Lanjut Perizinan Praktik Tenaga Kesehatan						

Kode	Usuran / Bidang Usuran / Program / Kegiatan / Sub Kegiatan	Indikator Program / Kegiatan / Sub Kegiatan	Capaian Kinerja Dan Kerangka Pendanaan							Kelompok Sasaran	Perangkat Daerah Penanggung Jawab					
			Target 2025	Pagu Indikatif (Rp)	Lokasi	Sumber Dana	Prioritas									
							Nasional	Daerah								
1	2	3	4	5	6	7	8	9	10	11	12					
		Jumlah Dokumen Hasil Pembinaan dan Pengawasan Tenaga Kesehatan serta Tindak Lanjut Perizinan Praktik Tenaga Kesehatan	100 Dokumen	50.000.000,00	Kab. Klaten, Klaten Tengah, Tonggalan	DANA TRANSFER UMUM-DANA ALOKASI UMUM	Memperkuat Pembangunan Sumber Daya Manusia (SDM), Sains, Teknologi, Pendidikan, Kesehatan, Prestasi Olahraga, Kesetaraan Gender, serta Penguatan Peran Perempuan, Pemuda (Generasi Milenial dan Generasi Z), dan Penyandang Disabilitas	2. Peningkatan kualitas sumber daya manusia yang lebih pintar, sehat, bugar, berkarakter, dan adaptif secara inklusif dan merata Penguatan keunggulan dan daya saing sumberdaya manusia	Tenaga Kesehatan di Wilayah Kabupaten Klaten	50.000.000,00	DINAS KESEHATAN					
1	02	03	2.02		Perencanaan Kebutuhan dan Pendayagunaan Sumber Daya Manusia Kesehatan untuk UKP dan UKM di Wilayah Kabupaten/Kota	Persentase terlaksananya perencanaan kebutuhan dan pendayagunaan SDMK	100.00 %	175.000.000,00				Memperkuat Pembangunan Sumber Daya Manusia (SDM), Sains, Teknologi, Pendidikan, Kesehatan, Prestasi Olahraga, Kesetaraan Gender, serta Penguatan Peran Perempuan, Pemuda (Generasi Milenial dan Generasi Z), dan Penyandang Disabilitas	2. Peningkatan kualitas sumber daya manusia yang lebih pintar, sehat, bugar, berkarakter, dan adaptif secara inklusif dan merata Penguatan keunggulan dan daya saing sumberdaya manusia	Sumber Daya Manusia Kesehatan	175.000.000,00	
1	02	03	2.02	0001	Perencanaan dan Distribusi serta Pemerataan Sumber Daya Manusia Kesehatan											
		Jumlah Dokumen Hasil Perencanaan dan Distribusi serta Pemerataan Sumber Daya Manusia Kesehatan	2 Dokumen	100.000.000,00	Kab. Klaten, Klaten Tengah, Tonggalan	DANA TRANSFER UMUM-DANA ALOKASI UMUM	Memperkuat Pembangunan Sumber Daya Manusia (SDM), Sains, Teknologi, Pendidikan, Kesehatan, Prestasi Olahraga, Kesetaraan Gender, serta Penguatan Peran Perempuan, Pemuda (Generasi Milenial dan Generasi Z), dan Penyandang Disabilitas	2. Peningkatan kualitas sumber daya manusia yang lebih pintar, sehat, bugar, berkarakter, dan adaptif secara inklusif dan merata Penguatan keunggulan dan daya saing sumberdaya manusia	Sumber Daya Manusia Kesehatan	100.000.000,00	DINAS KESEHATAN					
1	02	03	2.02	0002	Pemenuhan Kebutuhan Sumber Daya Manusia Kesehatan Sesuai Standar											
		Jumlah Sumber Daya Manusia Kesehatan yang Memenuhi Standar di Fasilitas Pelayanan Kesehatan (Fasyankes)	112 Orang	75.000.000,00	Kab. Klaten, Klaten Tengah, Tonggalan	DANA TRANSFER UMUM-DANA ALOKASI UMUM	Memperkuat Pembangunan Sumber Daya Manusia (SDM), Sains, Teknologi, Pendidikan, Kesehatan, Prestasi Olahraga, Kesetaraan Gender, serta Penguatan Peran Perempuan, Pemuda (Generasi Milenial dan Generasi Z), dan Penyandang Disabilitas	2. Peningkatan kualitas sumber daya manusia yang lebih pintar, sehat, bugar, berkarakter, dan adaptif secara inklusif dan merata Penguatan keunggulan dan daya saing sumberdaya manusia	Sumber Daya Manusia Kesehatan	75.000.000,00	DINAS KESEHATAN					
1	02	03	2.03		Pengembangan Mutu dan Peningkatan Kompetensi Teknis Sumber Daya Manusia Kesehatan Tingkat Daerah Kabupaten/Kota	-	-	75.000.000,00			Memperkuat Pembangunan Sumber Daya Manusia (SDM), Sains, Teknologi, Pendidikan, Kesehatan, Prestasi Olahraga, Kesetaraan Gender, serta Penguatan Peran Perempuan, Pemuda (Generasi Milenial dan Generasi Z), dan Penyandang Disabilitas	2. Peningkatan kualitas sumber daya manusia yang lebih pintar, sehat, bugar, berkarakter, dan adaptif secara inklusif dan merata Penguatan keunggulan dan daya saing sumberdaya manusia	Sumber Daya Manusia Kesehatan	150.000.000,00		
1	02	03	2.03	0001	Pengembangan Mutu dan Peningkatan Kompetensi Teknis Sumber Daya Manusia Kesehatan Tingkat Daerah Kabupaten/Kota											
		Jumlah Sumber Daya Manusia Kesehatan Tingkat Daerah Kabupaten/Kota yang Ditingkatkan Mutu dan Kompetensinya	200 Orang	75.000.000,00	Kab. Klaten, Klaten Tengah, Tonggalan	DANA TRANSFER UMUM-DANA ALOKASI UMUM	Memperkuat Pembangunan Sumber Daya Manusia (SDM), Sains, Teknologi, Pendidikan, Kesehatan, Prestasi Olahraga, Kesetaraan Gender, serta Penguatan Peran Perempuan, Pemuda (Generasi Milenial dan Generasi Z), dan Penyandang Disabilitas	2. Peningkatan kualitas sumber daya manusia yang lebih pintar, sehat, bugar, berkarakter, dan adaptif secara inklusif dan merata Penguatan keunggulan dan daya saing sumberdaya manusia	Sumber Daya Manusia Kesehatan	150.000.000,00	DINAS KESEHATAN					
1	02	04			<b>PROGRAM SEDIAAN FARMASI, ALAT KESEHATAN DAN MAKANAN MINUMAN</b>	Persentase industri rumah tangga pangan, tempat pengolahan makanan dan sekolah/ sentra makanan jajanan yang memenuhi ketentuan <b>Persentase Apotek, Toko Obat, Toko Alkes, Optikal dan Usaha Mikro Obat Tradisional yang memenuhi ketentuan</b>	50.00 % 75 %	705.344.000,00								
1	02	04	2.01		Pemberian Izin Apotek, Toko Obat, Toko Alat Kesehatan dan Optikal, Usaha Mikro Obat Tradisional (UMOT)	Persentase apotek, toko obat, toko alat kesehatan dan optical, UMOT yang diberikan izin dan diawasi	100.00 %	183.730.000,00			Memperkuat Pembangunan Sumber Daya Manusia (SDM), Sains, Teknologi, Pendidikan, Kesehatan, Prestasi Olahraga, Kesetaraan Gender, serta Penguatan Peran Perempuan, Pemuda (Generasi Milenial dan Generasi Z), dan Penyandang Disabilitas	2. Peningkatan kualitas sumber daya manusia yang lebih pintar, sehat, bugar, berkarakter, dan adaptif secara inklusif dan merata Penguatan keunggulan dan daya saing sumberdaya manusia	Masyarakat Kabupaten Klaten	183.730.000,00		
1	02	04	2.01	0001	Pengendalian dan Pengawasan serta Tindak Lanjut Pengawasan Perizinan Apotek, Toko Obat, Toko Alat Kesehatan, dan Optikal, Usaha Mikro Obat Tradisional (UMOT)											
		Jumlah Dokumen Hasil Pengendalian dan Pengawasan serta Tindak Lanjut Pengawasan Perizinan Apotek, Toko Obat, Toko Alat Kesehatan, dan Optikal, Usaha Mikro Obat Tradisional (UMOT)	100 Dokumen	183.730.000,00	Kab. Klaten, Klaten Tengah, Tonggalan	DANA TRANSFER UMUM-DANA ALOKASI UMUM, DAK NON FISIK-BOKKB-PENGAWASAN OBAT DAN MAKANAN	Memperkuat Pembangunan Sumber Daya Manusia (SDM), Sains, Teknologi, Pendidikan, Kesehatan, Prestasi Olahraga, Kesetaraan Gender, serta Penguatan Peran Perempuan, Pemuda (Generasi Milenial dan Generasi Z), dan Penyandang Disabilitas	2. Peningkatan kualitas sumber daya manusia yang lebih pintar, sehat, bugar, berkarakter, dan adaptif secara inklusif dan merata Penguatan keunggulan dan daya saing sumberdaya manusia	Masyarakat Kabupaten Klaten	183.730.000,00	DINAS KESEHATAN					
1	02	04	2.03		Penerbitan Sertifikat Produksi Pangan Industri Rumah Tangga dan Nomor P-IRT sebagai Izin Produksi, untuk Produk Makanan Minuman Tertentu yang Dapat Diproduksi oleh Industri Rumah Tangga	Persentase terlaksananya penerbitan Sertifikat Produksi Pangan Industri Rumah Tangga dan Nomor P-IRT sebagai Izin Produksi, untuk Produk Makanan Minuman Tertentu yang dapat Diproduksi oleh Industri Rumah Tangga	100.00 %	238.100.000,00			Memperkuat Pembangunan Sumber Daya Manusia (SDM), Sains, Teknologi, Pendidikan, Kesehatan, Prestasi Olahraga, Kesetaraan Gender, serta Penguatan Peran Perempuan, Pemuda (Generasi Milenial dan Generasi Z), dan Penyandang Disabilitas	2. Peningkatan kualitas sumber daya manusia yang lebih pintar, sehat, bugar, berkarakter, dan adaptif secara inklusif dan merata Penguatan keunggulan dan daya saing sumberdaya manusia	Masyarakat di Wilayah Kabupaten Klaten	238.100.000,00		
1	02	04	2.03	0001	Pengendalian dan Pengawasan serta Tindak Lanjut Pengawasan Sertifikat Produksi Pangan Industri Rumah Tangga dan Nomor P-IRT sebagai Izin Produksi, untuk Produk Makanan Minuman Tertentu yang Dapat Diproduksi oleh Industri Rumah Tangga											

Kode	Urusan / Bidang Urusan / Program / Kegiatan / Sub Kegiatan	Indikator Program / Kegiatan / Sub Kegiatan	Capaian Kinerja Dan Kerangka Pendanaan							Kelompok Sasaran	Perangkat Daerah Penanggung Jawab			
			Target 2025	Pagu Indikatif (Rp)	Lokasi	Sumber Dana	Prioritas							
							Nasional	Daerah						
1	2	3	4	5	6	7	8	9	10	11	12			
		Jumlah Dokumen Hasil Pengendalian dan Pengawasan serta Tindak Lanjut Pengawasan Sertifikat Produksi Pangan Industri Rumah Tangga dan Nomor P-IRT sebagai Izin Produksi, untuk Produk Makanan Minuman Tertentu yang Dapat Diproduksi oleh Industri Rumah Tangga	60 Dokumen	238.100.000,00	Kab. Klaten, Semua Kecamatan, Semua Kel/Desa	DANA TRANSFER UMUM-DANA ALOKASI UMUM, DAK NON FISIK-BOKKB-PENGAWASAN OBAT DAN MAKANAN	Memperkuat Pembangunan Sumber Daya Manusia (SDM), Sains, Teknologi, Pendidikan, Kesehatan, Prestasi Olahraga, Kesetaraan Gender, serta Penguatan Peran Perempuan, Pemuda (Generasi Milenial dan Generasi Z), dan Penyandang Disabilitas	2. Peningkatan kualitas sumber daya manusia yang lebih pintar, sehat, bugur, berkarakter, dan adaptif secara inklusif dan merata Penguatan keunggulan dan daya saing sumberdaya manusia	Masyarakat di Wilayah Kabupaten Klaten	238.100.000,00	DINAS KESEHATAN			
1	02	04	2.04		Penerbitan Sertifikat Laik Higiene Sanitasi Tempat Pengelolaan Makanan (TPM) antara lain Jasa Boga, Rumah Makan/Restoran dan Depot Air Minum (DAM)	Persentase terlaksananya Penerbitan Sertifikat Laik Higiene Sanitasi Tempat Pengelolaan Makanan (TPM) antara lain Jasa Boga, Rumah Makan/Restoran dan Depot Air Minum (DAM)	100.00 %	40.000.000,00		Memperkuat Pembangunan Sumber Daya Manusia (SDM), Sains, Teknologi, Pendidikan, Kesehatan, Prestasi Olahraga, Kesetaraan Gender, serta Penguatan Peran Perempuan, Pemuda (Generasi Milenial dan Generasi Z), dan Penyandang Disabilitas	2. Peningkatan kualitas sumber daya manusia yang lebih pintar, sehat, bugur, berkarakter, dan adaptif secara inklusif dan merata Penguatan keunggulan dan daya saing sumberdaya manusia	Masyarakat di Wilayah Kabupaten Klaten	40.000.000,00	
1	02	04	2.04	0001	Pengendalian dan Pengawasan serta Tindak Lanjut Pengawasan Penerbitan Sertifikat Laik Higiene Sanitasi Tempat Pengelolaan Makanan (TPM) antara lain Jasa Boga, Rumah Makan/Restoran dan Depot Air Minum (DAM)									
		Jumlah Dokumen Hasil Pengendalian dan Pengawasan serta Tindak Lanjut Pengawasan Penerbitan Sertifikat Laik Higiene Sanitasi Tempat Pengelolaan Makanan (TPM) antara lain Jasa Boga, Rumah Makan/Restoran dan Depot Air Minum (DAM)	40 Dokumen	40.000.000,00	Kab. Klaten, Semua Kecamatan, Semua Kel/Desa	DANA TRANSFER UMUM-DANA ALOKASI UMUM	Memperkuat Pembangunan Sumber Daya Manusia (SDM), Sains, Teknologi, Pendidikan, Kesehatan, Prestasi Olahraga, Kesetaraan Gender, serta Penguatan Peran Perempuan, Pemuda (Generasi Milenial dan Generasi Z), dan Penyandang Disabilitas	2. Peningkatan kualitas sumber daya manusia yang lebih pintar, sehat, bugur, berkarakter, dan adaptif secara inklusif dan merata Penguatan keunggulan dan daya saing sumberdaya manusia	Masyarakat di Wilayah Kabupaten Klaten	40.000.000,00	DINAS KESEHATAN			
1	02	04	2.05		Penerbitan Stiker Pembinaan pada Makanan Jajanan dan Sentra Makanan Jajanan	Persentase terlaksananya penerbitan Stiker Pembinaan pada Makanan Jajanan dan Sentra Makanan Jajanan	100.00 %	50.000.000,00		Memperkuat Pembangunan Sumber Daya Manusia (SDM), Sains, Teknologi, Pendidikan, Kesehatan, Prestasi Olahraga, Kesetaraan Gender, serta Penguatan Peran Perempuan, Pemuda (Generasi Milenial dan Generasi Z), dan Penyandang Disabilitas	2. Peningkatan kualitas sumber daya manusia yang lebih pintar, sehat, bugur, berkarakter, dan adaptif secara inklusif dan merata Penguatan keunggulan dan daya saing sumberdaya manusia	Masyarakat di Wilayah Kabupaten Klaten	105.608.000,00	
1	02	04	2.05	0001	Pengendalian dan Pengawasan serta Tindak Lanjut Penerbitan Stiker Pembinaan pada Makanan Jajanan dan Sentra Makanan Jajanan									
		Jumlah Dokumen Hasil Pengendalian dan Pengawasan serta Tindak Lanjut Penerbitan Stiker Pembinaan pada Makanan Jajanan dan Sentra Makanan Jajanan	40 Dokumen	50.000.000,00	Kab. Klaten, Semua Kecamatan, Semua Kel/Desa	DANA TRANSFER UMUM-DANA ALOKASI UMUM	Memperkuat Pembangunan Sumber Daya Manusia (SDM), Sains, Teknologi, Pendidikan, Kesehatan, Prestasi Olahraga, Kesetaraan Gender, serta Penguatan Peran Perempuan, Pemuda (Generasi Milenial dan Generasi Z), dan Penyandang Disabilitas	2. Peningkatan kualitas sumber daya manusia yang lebih pintar, sehat, bugur, berkarakter, dan adaptif secara inklusif dan merata Penguatan keunggulan dan daya saing sumberdaya manusia	Masyarakat di Wilayah Kabupaten Klaten	105.608.000,00	DINAS KESEHATAN			
1	02	04	2.06		Pemeriksaan dan Tindak Lanjut Hasil Pemeriksaan Post Market pada Produksi dan Produk Makanan Minuman Industri Rumah Tangga	-	-	193.514.000,00		Memperkuat Pembangunan Sumber Daya Manusia (SDM), Sains, Teknologi, Pendidikan, Kesehatan, Prestasi Olahraga, Kesetaraan Gender, serta Penguatan Peran Perempuan, Pemuda (Generasi Milenial dan Generasi Z), dan Penyandang Disabilitas	2. Peningkatan kualitas sumber daya manusia yang lebih pintar, sehat, bugur, berkarakter, dan adaptif secara inklusif dan merata Penguatan keunggulan dan daya saing sumberdaya manusia	Produksi dan Produk Makanan Minuman Industri Rumah Tangga	40.212.000,00	
1	02	04	2.06	0001	Pemeriksaan Post Market pada Produk Makanan-Minuman Industri Rumah Tangga yang Beredar dan Pengawasan serta Tindak Lanjut Pengawasan									
		Jumlah Produk dan Sarana Produksi Makanan-Minuman Industri Rumah Tangga Beredar yang Dilakukan Pemeriksaan Post Market dalam rangka Tindak Lanjut Pengawasan	30 Unit	193.514.000,00	Kab. Klaten, Semua Kecamatan, Semua Kel/Desa	DAK NON FISIK-BOKKB-PENGAWASAN OBAT DAN MAKANAN	Memperkuat Pembangunan Sumber Daya Manusia (SDM), Sains, Teknologi, Pendidikan, Kesehatan, Prestasi Olahraga, Kesetaraan Gender, serta Penguatan Peran Perempuan, Pemuda (Generasi Milenial dan Generasi Z), dan Penyandang Disabilitas	2. Peningkatan kualitas sumber daya manusia yang lebih pintar, sehat, bugur, berkarakter, dan adaptif secara inklusif dan merata Penguatan keunggulan dan daya saing sumberdaya manusia	Produksi dan Produk Makanan Minuman Industri Rumah Tangga	40.212.000,00	DINAS KESEHATAN			
1	02	05			<b>PROGRAM PEMBERDAYAAN MASYARAKAT BIDANG KESEHATAN</b>	<b>Cakupan Desa Siaga Aktif</b>	<b>72 %</b>	<b>730.000.000,00</b>					<b>885.000.000,00</b>	
1	02	05	2.01		Advokasi, Pemberdayaan, Kemitraan, Peningkatan Peran serta Masyarakat dan Lintas Sektor Tingkat Daerah Kabupaten/Kota	Jumlah kebijakan kesehatan yang dibuat di tingkat kabupaten	15.00 kebijakan	500.000.000,00		Memperkuat Pembangunan Sumber Daya Manusia (SDM), Sains, Teknologi, Pendidikan, Kesehatan, Prestasi Olahraga, Kesetaraan Gender, serta Penguatan Peran Perempuan, Pemuda (Generasi Milenial dan Generasi Z), dan Penyandang Disabilitas	2. Peningkatan kualitas sumber daya manusia yang lebih pintar, sehat, bugur, berkarakter, dan adaptif secara inklusif dan merata Penguatan keunggulan dan daya saing sumberdaya manusia	Masyarakat di Wilayah Kabupaten Klaten	500.000.000,00	
1	02	05	2.01	0001	Peningkatan Upaya Promosi Kesehatan, Advokasi, Kemitraan dan Pemberdayaan Masyarakat									
		Jumlah Dokumen Promosi Kesehatan, Advokasi, Kemitraan dan Pemberdayaan Masyarakat	10 Dokumen	500.000.000,00	Kab. Klaten, Klaten Tengah, Tonggalan	DANA TRANSFER UMUM-DANA ALOKASI UMUM	Memperkuat Pembangunan Sumber Daya Manusia (SDM), Sains, Teknologi, Pendidikan, Kesehatan, Prestasi Olahraga, Kesetaraan Gender, serta Penguatan Peran Perempuan, Pemuda (Generasi Milenial dan Generasi Z), dan Penyandang Disabilitas	2. Peningkatan kualitas sumber daya manusia yang lebih pintar, sehat, bugur, berkarakter, dan adaptif secara inklusif dan merata Penguatan keunggulan dan daya saing sumberdaya manusia	Masyarakat di Wilayah Kabupaten Klaten	500.000.000,00	DINAS KESEHATAN			
1	02	05	2.02		Pelaksanaan Sehat dalam rangka Promotif Preventif Tingkat Daerah Kabupaten/Kota	Persentase rumah tangga yang berperilaku hidup bersih dan sehat (PHBS)	99.00 %	230.000.000,00		Memperkuat Pembangunan Sumber Daya Manusia (SDM), Sains, Teknologi, Pendidikan, Kesehatan, Prestasi Olahraga, Kesetaraan Gender, serta Penguatan Peran Perempuan, Pemuda (Generasi Milenial dan Generasi Z), dan Penyandang Disabilitas	2. Peningkatan kualitas sumber daya manusia yang lebih pintar, sehat, bugur, berkarakter, dan adaptif secara inklusif dan merata Penguatan keunggulan dan daya saing sumberdaya manusia	Masyarakat di Wilayah Kabupaten Klaten	385.000.000,00	

Kode	Urusan / Bidang Urusan / Program / Kegiatan / Sub Kegiatan	Indikator Program / Kegiatan / Sub Kegiatan	Capaian Kinerja Dan Kerangka Pendanaan						Kelompok Sasaran	Perangkat Daerah Penanggung Jawab					
			Target 2025	Pagu Indikatif (Rp)	Lokasi	Sumber Dana	Prioritas								
							Nasional	Daerah							
1	2	3	4	5	6	7	8	9	10	11	12				
1	02	05	2.02	0001	Penyelenggaraan Promosi Kesehatan dan Gerakan Hidup Bersih dan Sehat	Jumlah Dokumen Hasil Penyelenggaraan Promosi Kesehatan dan Gerakan Hidup Bersih dan Sehat	12 Dokumen	230.000.000,00	Kab. Klaten, Semua Kecamatan, Semua Kel/Desa	DANA TRANSFER UMUM-DANA ALOKASI UMUM	Memperkuat Pembangunan Sumber Daya Manusia (SDM), Sains, Teknologi, Pendidikan, Kesehatan, Prestasi Olahraga, Kesetaraan Gender, serta Penguatan Peran Perempuan, Pemuda (Generasi Milenial dan Generasi Z), dan Penyandang Disabilitas	2. Peningkatan kualitas sumber daya manusia yang lebih pintar, sehat, bugar, berkarakter, dan adaptif secara inklusif dan merata Penguatan keunggulan dan daya saing sumberdaya manusia	Masyarakat di Wilayah Kabupaten Klaten	385.000.000,00	DINAS KESEHATAN
				RSUD BAGAS WARAS					87.600.590.000,00			59.300.000.000,00			
				<b>URUSAN PEMERINTAHAN WAJIB YANG BERKAITAN DENGAN PELAYANAN DASAR</b>					87.600.590.000,00			59.300.000.000,00			
				<b>URUSAN PEMERINTAHAN BIDANG KESEHATAN</b>					87.600.590.000,00			59.300.000.000,00			
1	02	01			PROGRAM PENUNJANG URUSAN PEMERINTAHAN DAERAH KABUPATEN/KOTA	Presentase pemenuhan kebutuhan penunjang urusan pemerintah daerah	100 %	85.000.000.000,00						59.000.000.000,00	
1	02	01	2.10		Peningkatan Pelayanan BLUD	Persentase layanan BLUD sesuai SOP	100 %	85.000.000.000,00			Memperkuat Pembangunan Sumber Daya Manusia (SDM), Sains, Teknologi, Pendidikan, Kesehatan, Prestasi Olahraga, Kesetaraan Gender, serta Penguatan Peran Perempuan, Pemuda (Generasi Milenial dan Generasi Z), dan Penyandang Disabilitas	2. Peningkatan kualitas sumber daya manusia yang lebih pintar, sehat, bugar, berkarakter, dan adaptif secara inklusif dan merata Penguatan keunggulan dan daya saing sumberdaya manusia	masyarakat di wilayah Kabupaten Klaten	59.000.000.000,00	
1	02	01	2.10	0001	Pelayanan dan Penunjang Pelayanan BLUD	Jumlah BLUD yang Menyediakan Pelayanan dan Penunjang Pelayanan	1 Unit Kerja	85.000.000.000,00	Kab. Klaten, Klaten Tengah, Buntalan	RETRIBUSI DAERAH - LRA, LAIN-LAIN PAD YANG SAH, PENARIKAN SISA LEBIH PERHITUNGAN ANGGARAN BLUD	Memperkuat Pembangunan Sumber Daya Manusia (SDM), Sains, Teknologi, Pendidikan, Kesehatan, Prestasi Olahraga, Kesetaraan Gender, serta Penguatan Peran Perempuan, Pemuda (Generasi Milenial dan Generasi Z), dan Penyandang Disabilitas	2. Peningkatan kualitas sumber daya manusia yang lebih pintar, sehat, bugar, berkarakter, dan adaptif secara inklusif dan merata Penguatan keunggulan dan daya saing sumberdaya manusia	masyarakat di wilayah Kabupaten Klaten	59.000.000.000,00	RSUD BAGAS WARAS
1	02	02			PROGRAM PEMENUHAN UPAYA KESEHATAN PERORANGAN DAN UPAYA KESEHATAN MASYARAKAT	Presentase RSUD terakreditasi minimal madya	100 %	2.600.590.000,00						300.000.000,00	
1	02	02	2.01		Penyediaan Fasilitas Pelayanan Kesehatan untuk UKM dan UKP Kewenangan Daerah Kabupaten/Kota	Cakupan pelayanan gawat darurat level 1 yang harus diberikan sarana kesehatan (RS)	100 %	2.600.590.000,00			Memperkuat Pembangunan Sumber Daya Manusia (SDM), Sains, Teknologi, Pendidikan, Kesehatan, Prestasi Olahraga, Kesetaraan Gender, serta Penguatan Peran Perempuan, Pemuda (Generasi Milenial dan Generasi Z), dan Penyandang Disabilitas	2. Peningkatan kualitas sumber daya manusia yang lebih pintar, sehat, bugar, berkarakter, dan adaptif secara inklusif dan merata Penguatan keunggulan dan daya saing sumberdaya manusia	Rumah sakit umum daerah	300.000.000,00	
1	02	02	2.01	0022	Pengembangan Rumah Sakit	Jumlah Rumah sakit yang ditingkatkan sarana, prasarana, alat kesehatan dan SDM agar sesuai standar jenis pelayanan rumah sakit berdasarkan kelas rumah sakit yang memenuhi rasio tempat tidur terhadap jumlah penduduk minimal 1:1000 dan/atau dalam rangka peningkatan kapasitas pelayanan rumah sakit	1 Unit	2.600.590.000,00	Kab. Klaten, Klaten Tengah, Buntalan	PAJAK DAERAH	Memperkuat Pembangunan Sumber Daya Manusia (SDM), Sains, Teknologi, Pendidikan, Kesehatan, Prestasi Olahraga, Kesetaraan Gender, serta Penguatan Peran Perempuan, Pemuda (Generasi Milenial dan Generasi Z), dan Penyandang Disabilitas	2. Peningkatan kualitas sumber daya manusia yang lebih pintar, sehat, bugar, berkarakter, dan adaptif secara inklusif dan merata Penguatan keunggulan dan daya saing sumberdaya manusia	Rumah sakit umum daerah	300.000.000,00	RSUD BAGAS WARAS
				PUSKESMAS KLATEN UTARA					1.934.903.100,00			1.887.491.100,00			
				<b>URUSAN PEMERINTAHAN WAJIB YANG BERKAITAN DENGAN PELAYANAN DASAR</b>					1.934.903.100,00			1.887.491.100,00			
				<b>URUSAN PEMERINTAHAN BIDANG KESEHATAN</b>					1.934.903.100,00			1.887.491.100,00			
1	02	01			PROGRAM PENUNJANG URUSAN PEMERINTAHAN DAERAH KABUPATEN/KOTA	Persentase pemenuhan kebutuhan penunjang urusan pemerintah daerah	100.00 %	1.437.799.100,00						1.437.799.100,00	
1	02	01	2.10		Peningkatan Pelayanan BLUD	Persentase layanan BLUD sesuai SOP	100.00 %	1.437.799.100,00			Memperkuat Pembangunan Sumber Daya Manusia (SDM), Sains, Teknologi, Pendidikan, Kesehatan, Prestasi Olahraga, Kesetaraan Gender, serta Penguatan Peran Perempuan, Pemuda (Generasi Milenial dan Generasi Z), dan Penyandang Disabilitas	2. Peningkatan kualitas sumber daya manusia yang lebih pintar, sehat, bugar, berkarakter, dan adaptif secara inklusif dan merata Penguatan keunggulan dan daya saing sumberdaya manusia	Masyarakat di wilayah Puskesmas Klaten Utara	1.437.799.100,00	
1	02	01	2.10	0001	Pelayanan dan Penunjang Pelayanan BLUD	Jumlah BLUD yang Menyediakan Pelayanan dan Penunjang Pelayanan	1 Unit Kerja	1.437.799.100,00	Kab. Klaten, Klaten Utara, Semua Kel/Desa	RETRIBUSI DAERAH - LRA, LAIN-LAIN PAD YANG SAH, PENARIKAN SISA LEBIH PERHITUNGAN ANGGARAN BLUD	Memperkuat Pembangunan Sumber Daya Manusia (SDM), Sains, Teknologi, Pendidikan, Kesehatan, Prestasi Olahraga, Kesetaraan Gender, serta Penguatan Peran Perempuan, Pemuda (Generasi Milenial dan Generasi Z), dan Penyandang Disabilitas	2. Peningkatan kualitas sumber daya manusia yang lebih pintar, sehat, bugar, berkarakter, dan adaptif secara inklusif dan merata Penguatan keunggulan dan daya saing sumberdaya manusia	Masyarakat di wilayah Puskesmas Klaten Utara	1.437.799.100,00	PUSKESMAS KLATEN UTARA
1	02	02			PROGRAM PEMENUHAN UPAYA KESEHATAN PERORANGAN DAN UPAYA KESEHATAN MASYARAKAT	Cakupan pelayanan kesehatan balita sesuai standar	100 %	381.369.000,00						333.957.000,00	



Kode	Urusan / Bidang Urusan / Program / Kegiatan / Sub Kegiatan	Indikator Program / Kegiatan / Sub Kegiatan	Capaian Kinerja Dan Kerangka Pendanaan							Kelompok Sasaran	Perangkat Daerah Penanggung Jawab
			Target 2025	Pagu Indikatif (Rp)	Lokasi	Sumber Dana	Prioritas				
							Nasional	Daerah			
1	2	3	4	5	6	7	8	9	10	11	12
		Jumlah Orang Terduga Menderita Tuberkulosis yang Mendapatkan Pelayanan Sesuai Standar	110 Orang	3.240.000,00	Kab. Klaten, Klaten Utara, Semua Kel/Desa	DAK NON FISIK-DANA BOK BOK PUSKESMAS	Memperkuat Pembangunan Sumber Daya Manusia (SDM), Sains, Teknologi, Pendidikan, Kesehatan, Prestasi Olahraga, Kesetaraan Gender, serta Penguatan Peran Perempuan, Pemuda (Generasi Milenial dan Generasi Z), dan Penyandang Disabilitas	2. Peningkatan kualitas sumber daya manusia yang lebih pintar, sehat, bugar, berkarakter, dan adaptif secara inklusif dan merata Penguatan keunggulan dan daya saing sumberdaya manusia	Masyarakat di wilayah Puskesmas Klaten Utara	3.240.000,00	PUSKESMAS KLATEN UTARA
1	02	02	2.02	0012	Pengelolaan Pelayanan Kesehatan Orang dengan Risiko Terinfeksi HIV						
		Jumlah Orang Terduga Menderita HIV yang Mendapatkan Pelayanan Sesuai Standar	380 Orang	270.000,00	Kab. Klaten, Klaten Utara, Semua Kel/Desa	DAK NON FISIK-DANA BOK BOK PUSKESMAS	Memperkuat Pembangunan Sumber Daya Manusia (SDM), Sains, Teknologi, Pendidikan, Kesehatan, Prestasi Olahraga, Kesetaraan Gender, serta Penguatan Peran Perempuan, Pemuda (Generasi Milenial dan Generasi Z), dan Penyandang Disabilitas	2. Peningkatan kualitas sumber daya manusia yang lebih pintar, sehat, bugar, berkarakter, dan adaptif secara inklusif dan merata Penguatan keunggulan dan daya saing sumberdaya manusia	Masyarakat di wilayah Puskesmas Klaten Utara	270.000,00	PUSKESMAS KLATEN UTARA
1	02	02	2.02	0013	Pengelolaan Pelayanan Kesehatan bagi Penduduk pada Kondisi Kejadian Luar Biasa (KLB)						
		Jumlah Dokumen Hasil Pengelolaan Pelayanan Kesehatan bagi Penduduk pada Kondisi Kejadian Luar Biasa (KLB) Sesuai Standar	1 Dokumen	15.000.000,00	Kab. Klaten, Klaten Utara, Semua Kel/Desa	DAK NON FISIK-DANA BOK BOK PUSKESMAS	Memperkuat Pembangunan Sumber Daya Manusia (SDM), Sains, Teknologi, Pendidikan, Kesehatan, Prestasi Olahraga, Kesetaraan Gender, serta Penguatan Peran Perempuan, Pemuda (Generasi Milenial dan Generasi Z), dan Penyandang Disabilitas	2. Peningkatan kualitas sumber daya manusia yang lebih pintar, sehat, bugar, berkarakter, dan adaptif secara inklusif dan merata Penguatan keunggulan dan daya saing sumberdaya manusia	Masyarakat di wilayah Puskesmas Klaten Utara	15.000.000,00	PUSKESMAS KLATEN UTARA
1	02	02	2.02	0014	Pengelolaan Pelayanan Kesehatan bagi Penduduk Terdampak Krisis Kesehatan Akibat Bencana dan/atau Berpotensi Bencana						
		Jumlah Dokumen Hasil Pengelolaan Pelayanan Kesehatan bagi Penduduk Terdampak Krisis Kesehatan Akibat Bencana dan/atau Berpotensi Bencana Sesuai Standar	1 Dokumen	6.000.000,00	Kab. Klaten, Klaten Utara, Semua Kel/Desa	DAK NON FISIK-DANA BOK BOK PUSKESMAS	Memperkuat Pembangunan Sumber Daya Manusia (SDM), Sains, Teknologi, Pendidikan, Kesehatan, Prestasi Olahraga, Kesetaraan Gender, serta Penguatan Peran Perempuan, Pemuda (Generasi Milenial dan Generasi Z), dan Penyandang Disabilitas	2. Peningkatan kualitas sumber daya manusia yang lebih pintar, sehat, bugar, berkarakter, dan adaptif secara inklusif dan merata Penguatan keunggulan dan daya saing sumberdaya manusia	Masyarakat di wilayah Puskesmas Klaten Utara	6.000.000,00	PUSKESMAS KLATEN UTARA
1	02	02	2.02	0015	Pengelolaan Pelayanan Kesehatan Gizi Masyarakat						
		Jumlah Dokumen Hasil Pengelolaan Pelayanan Kesehatan Gizi Masyarakat	1 Dokumen	146.855.000,00	Kab. Klaten, Klaten Utara, Semua Kel/Desa	DAK NON FISIK-DANA BOK BOK PUSKESMAS	Memperkuat Pembangunan Sumber Daya Manusia (SDM), Sains, Teknologi, Pendidikan, Kesehatan, Prestasi Olahraga, Kesetaraan Gender, serta Penguatan Peran Perempuan, Pemuda (Generasi Milenial dan Generasi Z), dan Penyandang Disabilitas	2. Peningkatan kualitas sumber daya manusia yang lebih pintar, sehat, bugar, berkarakter, dan adaptif secara inklusif dan merata Penguatan keunggulan dan daya saing sumberdaya manusia	Masyarakat di wilayah Puskesmas Klaten Utara	146.855.000,00	PUSKESMAS KLATEN UTARA
1	02	02	2.02	0016	Pengelolaan Pelayanan Kesehatan Kerja dan Olahraga						
		Jumlah Dokumen Hasil Pengelolaan Pelayanan Kesehatan Kerja dan Olahraga	1 Dokumen	10.000.000,00	Kab. Klaten, Klaten Utara, Semua Kel/Desa	DAK NON FISIK-DANA BOK BOK PUSKESMAS	Memperkuat Pembangunan Sumber Daya Manusia (SDM), Sains, Teknologi, Pendidikan, Kesehatan, Prestasi Olahraga, Kesetaraan Gender, serta Penguatan Peran Perempuan, Pemuda (Generasi Milenial dan Generasi Z), dan Penyandang Disabilitas	2. Peningkatan kualitas sumber daya manusia yang lebih pintar, sehat, bugar, berkarakter, dan adaptif secara inklusif dan merata Penguatan keunggulan dan daya saing sumberdaya manusia	Masyarakat di wilayah Puskesmas Klaten Utara	10.000.000,00	PUSKESMAS KLATEN UTARA
1	02	02	2.02	0017	Pengelolaan Pelayanan Kesehatan Lingkungan						
		Jumlah Dokumen Hasil Pengelolaan Pelayanan Kesehatan Lingkungan	1 Dokumen	3.330.000,00	Kab. Klaten, Klaten Utara, Semua Kel/Desa	DAK NON FISIK-DANA BOK BOK PUSKESMAS	Memperkuat Pembangunan Sumber Daya Manusia (SDM), Sains, Teknologi, Pendidikan, Kesehatan, Prestasi Olahraga, Kesetaraan Gender, serta Penguatan Peran Perempuan, Pemuda (Generasi Milenial dan Generasi Z), dan Penyandang Disabilitas	2. Peningkatan kualitas sumber daya manusia yang lebih pintar, sehat, bugar, berkarakter, dan adaptif secara inklusif dan merata Penguatan keunggulan dan daya saing sumberdaya manusia	Masyarakat di wilayah Puskesmas Klaten Utara	3.330.000,00	PUSKESMAS KLATEN UTARA
1	02	02	2.02	0018	Pengelolaan Pelayanan Promosi Kesehatan						
		Jumlah Dokumen Hasil Pengelolaan Pelayanan Promosi Kesehatan	1 Dokumen	15.000.000,00	Kab. Klaten, Klaten Utara, Semua Kel/Desa	DAK NON FISIK-DANA BOK BOK PUSKESMAS	Memperkuat Pembangunan Sumber Daya Manusia (SDM), Sains, Teknologi, Pendidikan, Kesehatan, Prestasi Olahraga, Kesetaraan Gender, serta Penguatan Peran Perempuan, Pemuda (Generasi Milenial dan Generasi Z), dan Penyandang Disabilitas	2. Peningkatan kualitas sumber daya manusia yang lebih pintar, sehat, bugar, berkarakter, dan adaptif secara inklusif dan merata Penguatan keunggulan dan daya saing sumberdaya manusia	Masyarakat di wilayah Puskesmas Klaten Utara	15.000.000,00	PUSKESMAS KLATEN UTARA
1	02	02	2.02	0019	Pengelolaan Pelayanan Kesehatan Tradisional, Akupuntur, Asuhan Mandiri, dan Tradisional Lainnya						
		Jumlah Dokumen Hasil Pengelolaan Pelayanan Kesehatan Tradisional, Akupuntur, Asuhan Mandiri dan Tradisional Lainnya	1 Dokumen	5.922.000,00	Kab. Klaten, Semua Kecamatan, Semua Kel/Desa	DAK NON FISIK-DANA BOK BOK PUSKESMAS	Memperkuat Pembangunan Sumber Daya Manusia (SDM), Sains, Teknologi, Pendidikan, Kesehatan, Prestasi Olahraga, Kesetaraan Gender, serta Penguatan Peran Perempuan, Pemuda (Generasi Milenial dan Generasi Z), dan Penyandang Disabilitas	2. Peningkatan kualitas sumber daya manusia yang lebih pintar, sehat, bugar, berkarakter, dan adaptif secara inklusif dan merata Penguatan keunggulan dan daya saing sumberdaya manusia	Masyarakat di wilayah Puskesmas Klaten Utara	5.000.000,00	PUSKESMAS KLATEN UTARA
1	02	02	2.02	0020	Pengelolaan Surveilans Kesehatan						
		Jumlah Dokumen Hasil Pengelolaan Surveilans Kesehatan	1 Dokumen	5.235.000,00	Kab. Klaten, Klaten Utara, Semua Kel/Desa	DAK NON FISIK-DANA BOK BOK PUSKESMAS	Memperkuat Pembangunan Sumber Daya Manusia (SDM), Sains, Teknologi, Pendidikan, Kesehatan, Prestasi Olahraga, Kesetaraan Gender, serta Penguatan Peran Perempuan, Pemuda (Generasi Milenial dan Generasi Z), dan Penyandang Disabilitas	2. Peningkatan kualitas sumber daya manusia yang lebih pintar, sehat, bugar, berkarakter, dan adaptif secara inklusif dan merata Penguatan keunggulan dan daya saing sumberdaya manusia	Masyarakat di wilayah Puskesmas Klaten Utara	5.235.000,00	PUSKESMAS KLATEN UTARA
1	02	02	2.02	0025	Pelayanan Kesehatan Penyakit Menular dan Tidak Menular						



Kode	Urusan / Bidang Urusan / Program / Kegiatan / Sub Kegiatan	Indikator Program / Kegiatan / Sub Kegiatan	Capaian Kinerja Dan Kerangka Pendanaan							Kelompok Sasaran	Perangkat Daerah Penanggung Jawab
			Target 2025	Pagu Indikatif (Rp)	Lokasi	Sumber Dana	Prioritas				
							Nasional	Daerah			
1	2	3	4	5	6	7	8	9	10	11	12
		Jumlah Ibu Bersalin yang Mendapatkan Pelayanan Kesehatan Sesuai Standar	450 Orang	6.450.000,00	Kab. Klaten, Klaten Tengah, Semua Kel/Desa	DAK NON FISIK-DANA BOK BOK PUSKESMAS	Memperkuat Pembangunan Sumber Daya Manusia (SDM), Sains, Teknologi, Pendidikan, Kesehatan, Prestasi Olahraga, Kesetaraan Gender, serta Penguatan Peran Perempuan, Pemuda (Generasi Milenial dan Generasi Z), dan Penyandang Disabilitas	2. Peningkatan kualitas sumber daya manusia yang lebih pintar, sehat, bugar, berkarakter, dan adaptif secara inklusif dan merata Penguatan keunggulan dan daya saing sumberdaya manusia	Masyarakat di wilayah Puskesmas Klaten Tengah	6.450.000,00	PUSKESMAS KLATEN TENGAH
1	02	02	2.02	0003	Pengelolaan Pelayanan Kesehatan Bayi Baru Lahir						
		Jumlah Bayi Baru Lahir yang Mendapatkan Pelayanan Kesehatan Sesuai Standar	430 Orang	8.000.000,00	Kab. Klaten, Klaten Tengah, Semua Kel/Desa	DAK NON FISIK-DANA BOK BOK PUSKESMAS	Memperkuat Pembangunan Sumber Daya Manusia (SDM), Sains, Teknologi, Pendidikan, Kesehatan, Prestasi Olahraga, Kesetaraan Gender, serta Penguatan Peran Perempuan, Pemuda (Generasi Milenial dan Generasi Z), dan Penyandang Disabilitas	2. Peningkatan kualitas sumber daya manusia yang lebih pintar, sehat, bugar, berkarakter, dan adaptif secara inklusif dan merata Penguatan keunggulan dan daya saing sumberdaya manusia	Masyarakat di wilayah Puskesmas Klaten Tengah	8.000.000,00	PUSKESMAS KLATEN TENGAH
1	02	02	2.02	0004	Pengelolaan Pelayanan Kesehatan Balita						
		Jumlah Balita yang Mendapatkan Pelayanan Kesehatan Sesuai Standar	1700 Orang	34.245.000,00	Kab. Klaten, Klaten Tengah, Semua Kel/Desa	DAK NON FISIK-DANA BOK BOK PUSKESMAS	Memperkuat Pembangunan Sumber Daya Manusia (SDM), Sains, Teknologi, Pendidikan, Kesehatan, Prestasi Olahraga, Kesetaraan Gender, serta Penguatan Peran Perempuan, Pemuda (Generasi Milenial dan Generasi Z), dan Penyandang Disabilitas	2. Peningkatan kualitas sumber daya manusia yang lebih pintar, sehat, bugar, berkarakter, dan adaptif secara inklusif dan merata Penguatan keunggulan dan daya saing sumberdaya manusia	Masyarakat di wilayah Puskesmas Klaten Tengah	34.245.000,00	PUSKESMAS KLATEN TENGAH
1	02	02	2.02	0005	Pengelolaan Pelayanan Kesehatan pada Usia Pendidikan Dasar						
		Jumlah Anak Usia Pendidikan Dasar yang Mendapatkan Pelayanan Kesehatan Sesuai Standar	580 Orang	22.680.000,00	Kab. Klaten, Klaten Tengah, Semua Kel/Desa	DAK NON FISIK-DANA BOK BOK PUSKESMAS	Memperkuat Pembangunan Sumber Daya Manusia (SDM), Sains, Teknologi, Pendidikan, Kesehatan, Prestasi Olahraga, Kesetaraan Gender, serta Penguatan Peran Perempuan, Pemuda (Generasi Milenial dan Generasi Z), dan Penyandang Disabilitas	2. Peningkatan kualitas sumber daya manusia yang lebih pintar, sehat, bugar, berkarakter, dan adaptif secara inklusif dan merata Penguatan keunggulan dan daya saing sumberdaya manusia	Masyarakat di wilayah Puskesmas Klaten Tengah	22.680.000,00	PUSKESMAS KLATEN TENGAH
1	02	02	2.02	0006	Pengelolaan Pelayanan Kesehatan pada Usia Produktif						
		Jumlah Penduduk Usia Produktif yang Mendapatkan Pelayanan Kesehatan Sesuai Standar	17000 Orang	6.800.000,00	Kab. Klaten, Klaten Tengah, Semua Kel/Desa	DAK NON FISIK-DANA BOK BOK PUSKESMAS	Memperkuat Pembangunan Sumber Daya Manusia (SDM), Sains, Teknologi, Pendidikan, Kesehatan, Prestasi Olahraga, Kesetaraan Gender, serta Penguatan Peran Perempuan, Pemuda (Generasi Milenial dan Generasi Z), dan Penyandang Disabilitas	2. Peningkatan kualitas sumber daya manusia yang lebih pintar, sehat, bugar, berkarakter, dan adaptif secara inklusif dan merata Penguatan keunggulan dan daya saing sumberdaya manusia	Masyarakat di wilayah Puskesmas Klaten Tengah	6.800.000,00	PUSKESMAS KLATEN TENGAH
1	02	02	2.02	0007	Pengelolaan Pelayanan Kesehatan pada Usia Lanjut						
		Jumlah Penduduk Usia Lanjut yang Mendapatkan Pelayanan Kesehatan Sesuai Standar	4800 Orang	8.000.000,00	Kab. Klaten, Klaten Tengah, Semua Kel/Desa	DAK NON FISIK-DANA BOK BOK PUSKESMAS	Memperkuat Pembangunan Sumber Daya Manusia (SDM), Sains, Teknologi, Pendidikan, Kesehatan, Prestasi Olahraga, Kesetaraan Gender, serta Penguatan Peran Perempuan, Pemuda (Generasi Milenial dan Generasi Z), dan Penyandang Disabilitas	2. Peningkatan kualitas sumber daya manusia yang lebih pintar, sehat, bugar, berkarakter, dan adaptif secara inklusif dan merata Penguatan keunggulan dan daya saing sumberdaya manusia	Masyarakat di wilayah Puskesmas Klaten Tengah	8.000.000,00	PUSKESMAS KLATEN TENGAH
1	02	02	2.02	0008	Pengelolaan Pelayanan Kesehatan Penderita Hipertensi						
		Jumlah Penderita Hipertensi yang Mendapatkan Pelayanan Kesehatan Sesuai Standar	3000 Orang	8.000.000,00	Kab. Klaten, Klaten Tengah, Semua Kel/Desa	DAK NON FISIK-DANA BOK BOK PUSKESMAS	Memperkuat Pembangunan Sumber Daya Manusia (SDM), Sains, Teknologi, Pendidikan, Kesehatan, Prestasi Olahraga, Kesetaraan Gender, serta Penguatan Peran Perempuan, Pemuda (Generasi Milenial dan Generasi Z), dan Penyandang Disabilitas	2. Peningkatan kualitas sumber daya manusia yang lebih pintar, sehat, bugar, berkarakter, dan adaptif secara inklusif dan merata Penguatan keunggulan dan daya saing sumberdaya manusia	Masyarakat di wilayah Puskesmas Klaten Tengah	8.000.000,00	PUSKESMAS KLATEN TENGAH
1	02	02	2.02	0009	Pengelolaan Pelayanan Kesehatan Penderita Diabetes Melitus						
		Jumlah Penderita Diabetes Melitus yang Mendapatkan Pelayanan Kesehatan Sesuai Standar	800 Orang	8.000.000,00	Kab. Klaten, Klaten Tengah, Semua Kel/Desa	DAK NON FISIK-DANA BOK BOK PUSKESMAS	Memperkuat Pembangunan Sumber Daya Manusia (SDM), Sains, Teknologi, Pendidikan, Kesehatan, Prestasi Olahraga, Kesetaraan Gender, serta Penguatan Peran Perempuan, Pemuda (Generasi Milenial dan Generasi Z), dan Penyandang Disabilitas	2. Peningkatan kualitas sumber daya manusia yang lebih pintar, sehat, bugar, berkarakter, dan adaptif secara inklusif dan merata Penguatan keunggulan dan daya saing sumberdaya manusia	Masyarakat di wilayah Puskesmas Klaten Tengah	8.000.000,00	PUSKESMAS KLATEN TENGAH
1	02	02	2.02	0010	Pengelolaan Pelayanan Kesehatan Orang dengan Gangguan Jiwa Berat						
		Jumlah Orang yang Mendapatkan Pelayanan Kesehatan Orang dengan Gangguan Jiwa Berat Sesuai Standar	80 Orang	6.000.000,00	Kab. Klaten, Klaten Tengah, Semua Kel/Desa	DAK NON FISIK-DANA BOK BOK PUSKESMAS	Memperkuat Pembangunan Sumber Daya Manusia (SDM), Sains, Teknologi, Pendidikan, Kesehatan, Prestasi Olahraga, Kesetaraan Gender, serta Penguatan Peran Perempuan, Pemuda (Generasi Milenial dan Generasi Z), dan Penyandang Disabilitas	2. Peningkatan kualitas sumber daya manusia yang lebih pintar, sehat, bugar, berkarakter, dan adaptif secara inklusif dan merata Penguatan keunggulan dan daya saing sumberdaya manusia	Masyarakat di wilayah Puskesmas Klaten Tengah	6.000.000,00	PUSKESMAS KLATEN TENGAH
1	02	02	2.02	0011	Pengelolaan Pelayanan Kesehatan Orang Terduga Tuberkulosis						
		Jumlah Orang Terduga Menderita Tuberkulosis yang Mendapatkan Pelayanan Sesuai Standar	110 Orang	11.160.000,00	Kab. Klaten, Klaten Tengah, Semua Kel/Desa	DAK NON FISIK-DANA BOK BOK PUSKESMAS	Memperkuat Pembangunan Sumber Daya Manusia (SDM), Sains, Teknologi, Pendidikan, Kesehatan, Prestasi Olahraga, Kesetaraan Gender, serta Penguatan Peran Perempuan, Pemuda (Generasi Milenial dan Generasi Z), dan Penyandang Disabilitas	2. Peningkatan kualitas sumber daya manusia yang lebih pintar, sehat, bugar, berkarakter, dan adaptif secara inklusif dan merata Penguatan keunggulan dan daya saing sumberdaya manusia	Masyarakat di wilayah Puskesmas Klaten Tengah	11.160.000,00	PUSKESMAS KLATEN TENGAH
1	02	02	2.02	0012	Pengelolaan Pelayanan Kesehatan Orang dengan Risiko Terinfeksi HIV						





Kode	Urusan / Bidang Urusan / Program / Kegiatan / Sub Kegiatan	Indikator Program / Kegiatan / Sub Kegiatan	Capaian Kinerja Dan Kerangka Pendanaan							Kelompok Sasaran	Perangkat Daerah Penanggung Jawab
			Target 2025	Pagu Indikatif (Rp)	Lokasi	Sumber Dana	Prioritas				
							Nasional	Daerah			
1	2	3	4	5	6	7	8	9	10	11	12
		Jumlah Ibu Hamil yang Mendapatkan Pelayanan Kesehatan Sesuai Standar	470 Orang	58.000.000,00	Kab. Klaten, Klaten Selatan, Semua Kel/Desa	DAK NON FISIK-DANA BOK BOK PUSKESMAS	Memperkuat Pembangunan Sumber Daya Manusia (SDM), Sains, Teknologi, Pendidikan, Kesehatan, Prestasi Olahraga, Kesetaraan Gender, serta Penguatan Peran Perempuan, Pemuda (Generasi Milenial dan Generasi Z), dan Penyandang Disabilitas	2. Peningkatan kualitas sumber daya manusia yang lebih pintar, sehat, bugar, berkarakter, dan adaptif secara inklusif dan merata Penguatan keunggulan dan daya saing sumberdaya manusia	Masyarakat di wilayah Puskesmas Klaten Selatan	58.000.000,00	PUSKESMAS KLATEN SELATAN
1	02	02	2.02	0002	Pengelolaan Pelayanan Kesehatan Ibu Bersalin						
		Jumlah Ibu Bersalin yang Mendapatkan Pelayanan Kesehatan Sesuai Standar	450 Orang	5.000.000,00	Kab. Klaten, Klaten Selatan, Semua Kel/Desa	DAK NON FISIK-DANA BOK BOK PUSKESMAS	Memperkuat Pembangunan Sumber Daya Manusia (SDM), Sains, Teknologi, Pendidikan, Kesehatan, Prestasi Olahraga, Kesetaraan Gender, serta Penguatan Peran Perempuan, Pemuda (Generasi Milenial dan Generasi Z), dan Penyandang Disabilitas	2. Peningkatan kualitas sumber daya manusia yang lebih pintar, sehat, bugar, berkarakter, dan adaptif secara inklusif dan merata Penguatan keunggulan dan daya saing sumberdaya manusia	Masyarakat di wilayah Puskesmas Klaten Selatan	5.000.000,00	PUSKESMAS KLATEN SELATAN
1	02	02	2.02	0003	Pengelolaan Pelayanan Kesehatan Bayi Baru Lahir						
		Jumlah Bayi Baru Lahir yang Mendapatkan Pelayanan Kesehatan Sesuai Standar	430 Orang	20.000.000,00	Kab. Klaten, Klaten Selatan, Semua Kel/Desa	DAK NON FISIK-DANA BOK BOK PUSKESMAS	Memperkuat Pembangunan Sumber Daya Manusia (SDM), Sains, Teknologi, Pendidikan, Kesehatan, Prestasi Olahraga, Kesetaraan Gender, serta Penguatan Peran Perempuan, Pemuda (Generasi Milenial dan Generasi Z), dan Penyandang Disabilitas	2. Peningkatan kualitas sumber daya manusia yang lebih pintar, sehat, bugar, berkarakter, dan adaptif secara inklusif dan merata Penguatan keunggulan dan daya saing sumberdaya manusia	Masyarakat di wilayah Puskesmas Klaten Selatan	20.000.000,00	PUSKESMAS KLATEN SELATAN
1	02	02	2.02	0004	Pengelolaan Pelayanan Kesehatan Balita						
		Jumlah Balita yang Mendapatkan Pelayanan Kesehatan Sesuai Standar	1700 Orang	45.000.000,00	Kab. Klaten, Klaten Selatan, Semua Kel/Desa	DAK NON FISIK-DANA BOK BOK PUSKESMAS	Memperkuat Pembangunan Sumber Daya Manusia (SDM), Sains, Teknologi, Pendidikan, Kesehatan, Prestasi Olahraga, Kesetaraan Gender, serta Penguatan Peran Perempuan, Pemuda (Generasi Milenial dan Generasi Z), dan Penyandang Disabilitas	2. Peningkatan kualitas sumber daya manusia yang lebih pintar, sehat, bugar, berkarakter, dan adaptif secara inklusif dan merata Penguatan keunggulan dan daya saing sumberdaya manusia	Masyarakat di wilayah Puskesmas Klaten Selatan	45.000.000,00	PUSKESMAS KLATEN SELATAN
1	02	02	2.02	0005	Pengelolaan Pelayanan Kesehatan pada Usia Pendidikan Dasar						
		Jumlah Anak Usia Pendidikan Dasar yang Mendapatkan Pelayanan Kesehatan Sesuai Standar	580 Orang	15.000.000,00	Kab. Klaten, Klaten Selatan, Semua Kel/Desa	DAK NON FISIK-DANA BOK BOK PUSKESMAS	Memperkuat Pembangunan Sumber Daya Manusia (SDM), Sains, Teknologi, Pendidikan, Kesehatan, Prestasi Olahraga, Kesetaraan Gender, serta Penguatan Peran Perempuan, Pemuda (Generasi Milenial dan Generasi Z), dan Penyandang Disabilitas	2. Peningkatan kualitas sumber daya manusia yang lebih pintar, sehat, bugar, berkarakter, dan adaptif secara inklusif dan merata Penguatan keunggulan dan daya saing sumberdaya manusia	Masyarakat di wilayah Puskesmas Klaten Selatan	15.000.000,00	PUSKESMAS KLATEN SELATAN
1	02	02	2.02	0006	Pengelolaan Pelayanan Kesehatan pada Usia Produktif						
		Jumlah Penduduk Usia Produktif yang Mendapatkan Pelayanan Kesehatan Sesuai Standar	17000 Orang	25.000.000,00	Kab. Klaten, Klaten Selatan, Semua Kel/Desa	DAK NON FISIK-DANA BOK BOK PUSKESMAS	Memperkuat Pembangunan Sumber Daya Manusia (SDM), Sains, Teknologi, Pendidikan, Kesehatan, Prestasi Olahraga, Kesetaraan Gender, serta Penguatan Peran Perempuan, Pemuda (Generasi Milenial dan Generasi Z), dan Penyandang Disabilitas	2. Peningkatan kualitas sumber daya manusia yang lebih pintar, sehat, bugar, berkarakter, dan adaptif secara inklusif dan merata Penguatan keunggulan dan daya saing sumberdaya manusia	Masyarakat di wilayah Puskesmas Klaten Selatan	25.000.000,00	PUSKESMAS KLATEN SELATAN
1	02	02	2.02	0007	Pengelolaan Pelayanan Kesehatan pada Usia Lanjut						
		Jumlah Penduduk Usia Lanjut yang Mendapatkan Pelayanan Kesehatan Sesuai Standar	4800 Orang	20.000.000,00	Kab. Klaten, Klaten Selatan, Semua Kel/Desa	DAK NON FISIK-DANA BOK BOK PUSKESMAS	Memperkuat Pembangunan Sumber Daya Manusia (SDM), Sains, Teknologi, Pendidikan, Kesehatan, Prestasi Olahraga, Kesetaraan Gender, serta Penguatan Peran Perempuan, Pemuda (Generasi Milenial dan Generasi Z), dan Penyandang Disabilitas	2. Peningkatan kualitas sumber daya manusia yang lebih pintar, sehat, bugar, berkarakter, dan adaptif secara inklusif dan merata Penguatan keunggulan dan daya saing sumberdaya manusia	Masyarakat di wilayah Puskesmas Klaten Selatan	20.000.000,00	PUSKESMAS KLATEN SELATAN
1	02	02	2.02	0008	Pengelolaan Pelayanan Kesehatan Penderita Hipertensi						
		Jumlah Penderita Hipertensi yang Mendapatkan Pelayanan Kesehatan Sesuai Standar	3000 Orang	8.000.000,00	Kab. Klaten, Klaten Selatan, Semua Kel/Desa	DAK NON FISIK-DANA BOK BOK PUSKESMAS	Memperkuat Pembangunan Sumber Daya Manusia (SDM), Sains, Teknologi, Pendidikan, Kesehatan, Prestasi Olahraga, Kesetaraan Gender, serta Penguatan Peran Perempuan, Pemuda (Generasi Milenial dan Generasi Z), dan Penyandang Disabilitas	2. Peningkatan kualitas sumber daya manusia yang lebih pintar, sehat, bugar, berkarakter, dan adaptif secara inklusif dan merata Penguatan keunggulan dan daya saing sumberdaya manusia	Masyarakat di wilayah Puskesmas Klaten Selatan	8.000.000,00	PUSKESMAS KLATEN SELATAN
1	02	02	2.02	0009	Pengelolaan Pelayanan Kesehatan Penderita Diabetes Melitus						
		Jumlah Penderita Diabetes Melitus yang Mendapatkan Pelayanan Kesehatan Sesuai Standar	800 Orang	10.000.000,00	Kab. Klaten, Klaten Selatan, Semua Kel/Desa	DAK NON FISIK-DANA BOK BOK PUSKESMAS	Memperkuat Pembangunan Sumber Daya Manusia (SDM), Sains, Teknologi, Pendidikan, Kesehatan, Prestasi Olahraga, Kesetaraan Gender, serta Penguatan Peran Perempuan, Pemuda (Generasi Milenial dan Generasi Z), dan Penyandang Disabilitas	2. Peningkatan kualitas sumber daya manusia yang lebih pintar, sehat, bugar, berkarakter, dan adaptif secara inklusif dan merata Penguatan keunggulan dan daya saing sumberdaya manusia	Masyarakat di wilayah Puskesmas Klaten Selatan	10.000.000,00	PUSKESMAS KLATEN SELATAN
1	02	02	2.02	0010	Pengelolaan Pelayanan Kesehatan Orang dengan Gangguan Jiwa Berat						
		Jumlah Orang yang Mendapatkan Pelayanan Kesehatan Orang dengan Gangguan Jiwa Berat Sesuai Standar	80 Orang	10.000.000,00	Kab. Klaten, Klaten Selatan, Semua Kel/Desa	DAK NON FISIK-DANA BOK BOK PUSKESMAS	Memperkuat Pembangunan Sumber Daya Manusia (SDM), Sains, Teknologi, Pendidikan, Kesehatan, Prestasi Olahraga, Kesetaraan Gender, serta Penguatan Peran Perempuan, Pemuda (Generasi Milenial dan Generasi Z), dan Penyandang Disabilitas	2. Peningkatan kualitas sumber daya manusia yang lebih pintar, sehat, bugar, berkarakter, dan adaptif secara inklusif dan merata Penguatan keunggulan dan daya saing sumberdaya manusia	Masyarakat di wilayah Puskesmas Klaten Selatan	10.000.000,00	PUSKESMAS KLATEN SELATAN
1	02	02	2.02	0011	Pengelolaan Pelayanan Kesehatan Orang Terduga Tuberkulosis						

Kode	Urusan / Bidang Urusan / Program / Kegiatan / Sub Kegiatan	Indikator Program / Kegiatan / Sub Kegiatan	Capaian Kinerja Dan Kerangka Pendanaan						Kelompok Sasaran	Perangkat Daerah Penanggung Jawab	
			Target 2025	Pagu Indikatif (Rp)	Lokasi	Sumber Dana	Prioritas				
							Nasional	Daerah			
1	2	3	4	5	6	7	8	9	10	11	12
		Jumlah Orang Terduga Menderita Tuberkulosis yang Mendapatkan Pelayanan Sesuai Standar	110 Orang	15.000.000,00	Kab. Klaten, Klaten Selatan, Semua Kel/Desa	DAK NON FISIK-DANA BOK BOK PUSKESMAS	Memperkuat Pembangunan Sumber Daya Manusia (SDM), Sains, Teknologi, Pendidikan, Kesehatan, Prestasi Olahraga, Kesetaraan Gender, serta Penguatan Peran Perempuan, Pemuda (Generasi Milenial dan Generasi Z), dan Penyandang Disabilitas	2. Peningkatan kualitas sumber daya manusia yang lebih pintar, sehat, bugar, berkarakter, dan adaptif secara inklusif dan merata Penguatan keunggulan dan daya saing sumberdaya manusia	Masyarakat di wilayah Puskesmas Klaten Selatan	15.000.000,00	PUSKESMAS KLATEN SELATAN
1	02	02	2.02	0012	Pengelolaan Pelayanan Kesehatan Orang dengan Risiko Terinfeksi HIV						
		Jumlah Orang Terduga Menderita HIV yang Mendapatkan Pelayanan Sesuai Standar	380 Orang	10.000.000,00	Kab. Klaten, Klaten Selatan, Semua Kel/Desa	DAK NON FISIK-DANA BOK BOK PUSKESMAS	Memperkuat Pembangunan Sumber Daya Manusia (SDM), Sains, Teknologi, Pendidikan, Kesehatan, Prestasi Olahraga, Kesetaraan Gender, serta Penguatan Peran Perempuan, Pemuda (Generasi Milenial dan Generasi Z), dan Penyandang Disabilitas	2. Peningkatan kualitas sumber daya manusia yang lebih pintar, sehat, bugar, berkarakter, dan adaptif secara inklusif dan merata Penguatan keunggulan dan daya saing sumberdaya manusia	Masyarakat di wilayah Puskesmas Klaten Selatan	10.000.000,00	PUSKESMAS KLATEN SELATAN
1	02	02	2.02	0013	Pengelolaan Pelayanan Kesehatan bagi Penduduk pada Kondisi Kejadian Luar Biasa (KLB)						
		Jumlah Dokumen Hasil Pengelolaan Pelayanan Kesehatan bagi Penduduk pada Kondisi Kejadian Luar Biasa (KLB) Sesuai Standar	1 Dokumen	12.000.000,00	Kab. Klaten, Klaten Selatan, Semua Kel/Desa	DAK NON FISIK-DANA BOK BOK PUSKESMAS	Memperkuat Pembangunan Sumber Daya Manusia (SDM), Sains, Teknologi, Pendidikan, Kesehatan, Prestasi Olahraga, Kesetaraan Gender, serta Penguatan Peran Perempuan, Pemuda (Generasi Milenial dan Generasi Z), dan Penyandang Disabilitas	2. Peningkatan kualitas sumber daya manusia yang lebih pintar, sehat, bugar, berkarakter, dan adaptif secara inklusif dan merata Penguatan keunggulan dan daya saing sumberdaya manusia	Masyarakat di wilayah Puskesmas Klaten Selatan	12.000.000,00	PUSKESMAS KLATEN SELATAN
1	02	02	2.02	0014	Pengelolaan Pelayanan Kesehatan bagi Penduduk Terdampak Krisis Kesehatan Akibat Bencana dan/atau Berpotensi Bencana						
		Jumlah Dokumen Hasil Pengelolaan Pelayanan Kesehatan bagi Penduduk Terdampak Krisis Kesehatan Akibat Bencana dan/atau Berpotensi Bencana Sesuai Standar	1 Dokumen	12.000.000,00	Kab. Klaten, Klaten Selatan, Semua Kel/Desa	DAK NON FISIK-DANA BOK BOK PUSKESMAS	Memperkuat Pembangunan Sumber Daya Manusia (SDM), Sains, Teknologi, Pendidikan, Kesehatan, Prestasi Olahraga, Kesetaraan Gender, serta Penguatan Peran Perempuan, Pemuda (Generasi Milenial dan Generasi Z), dan Penyandang Disabilitas	2. Peningkatan kualitas sumber daya manusia yang lebih pintar, sehat, bugar, berkarakter, dan adaptif secara inklusif dan merata Penguatan keunggulan dan daya saing sumberdaya manusia	Masyarakat di wilayah Puskesmas Klaten Selatan	12.000.000,00	PUSKESMAS KLATEN SELATAN
1	02	02	2.02	0015	Pengelolaan Pelayanan Kesehatan Gizi Masyarakat						
		Jumlah Dokumen Hasil Pengelolaan Pelayanan Kesehatan Gizi Masyarakat	1 Dokumen	304.518.000,00	Semua Kota/Kab, Semua Kecamatan, Semua Kel/Desa Kab. Klaten, Klaten Selatan, Semua Kel/Desa	DAK NON FISIK-DANA BOK BOK PUSKESMAS	Memperkuat Pembangunan Sumber Daya Manusia (SDM), Sains, Teknologi, Pendidikan, Kesehatan, Prestasi Olahraga, Kesetaraan Gender, serta Penguatan Peran Perempuan, Pemuda (Generasi Milenial dan Generasi Z), dan Penyandang Disabilitas	2. Peningkatan kualitas sumber daya manusia yang lebih pintar, sehat, bugar, berkarakter, dan adaptif secara inklusif dan merata Penguatan keunggulan dan daya saing sumberdaya manusia	Masyarakat di wilayah Puskesmas Klaten Selatan	304.518.000,00	PUSKESMAS KLATEN SELATAN
1	02	02	2.02	0016	Pengelolaan Pelayanan Kesehatan Kerja dan Olahraga						
		Jumlah Dokumen Hasil Pengelolaan Pelayanan Kesehatan Kerja dan Olahraga	1 Dokumen	12.000.000,00	Kab. Klaten, Klaten Selatan, Semua Kel/Desa	DAK NON FISIK-DANA BOK BOK PUSKESMAS	Memperkuat Pembangunan Sumber Daya Manusia (SDM), Sains, Teknologi, Pendidikan, Kesehatan, Prestasi Olahraga, Kesetaraan Gender, serta Penguatan Peran Perempuan, Pemuda (Generasi Milenial dan Generasi Z), dan Penyandang Disabilitas	2. Peningkatan kualitas sumber daya manusia yang lebih pintar, sehat, bugar, berkarakter, dan adaptif secara inklusif dan merata Penguatan keunggulan dan daya saing sumberdaya manusia	Masyarakat di wilayah Puskesmas Klaten Selatan	12.000.000,00	PUSKESMAS KLATEN SELATAN
1	02	02	2.02	0017	Pengelolaan Pelayanan Kesehatan Lingkungan						
		Jumlah Dokumen Hasil Pengelolaan Pelayanan Kesehatan Lingkungan	1 Dokumen	18.000.000,00	Kab. Klaten, Klaten Selatan, Semua Kel/Desa	DAK NON FISIK-DANA BOK BOK PUSKESMAS	Memperkuat Pembangunan Sumber Daya Manusia (SDM), Sains, Teknologi, Pendidikan, Kesehatan, Prestasi Olahraga, Kesetaraan Gender, serta Penguatan Peran Perempuan, Pemuda (Generasi Milenial dan Generasi Z), dan Penyandang Disabilitas	2. Peningkatan kualitas sumber daya manusia yang lebih pintar, sehat, bugar, berkarakter, dan adaptif secara inklusif dan merata Penguatan keunggulan dan daya saing sumberdaya manusia	Masyarakat di wilayah Puskesmas Klaten Selatan	18.000.000,00	PUSKESMAS KLATEN SELATAN
1	02	02	2.02	0018	Pengelolaan Pelayanan Promosi Kesehatan						
		Jumlah Dokumen Hasil Pengelolaan Pelayanan Promosi Kesehatan	1 Dokumen	24.000.000,00	Kab. Klaten, Klaten Selatan, Semua Kel/Desa	DAK NON FISIK-DANA BOK BOK PUSKESMAS	Memperkuat Pembangunan Sumber Daya Manusia (SDM), Sains, Teknologi, Pendidikan, Kesehatan, Prestasi Olahraga, Kesetaraan Gender, serta Penguatan Peran Perempuan, Pemuda (Generasi Milenial dan Generasi Z), dan Penyandang Disabilitas	2. Peningkatan kualitas sumber daya manusia yang lebih pintar, sehat, bugar, berkarakter, dan adaptif secara inklusif dan merata Penguatan keunggulan dan daya saing sumberdaya manusia	Masyarakat di wilayah Puskesmas Klaten Selatan	24.000.000,00	PUSKESMAS KLATEN SELATAN
1	02	02	2.02	0019	Pengelolaan Pelayanan Kesehatan Tradisional, Akupuntur, Asuhan Mandiri, dan Tradisional Lainnya						
		Jumlah Dokumen Hasil Pengelolaan Pelayanan Kesehatan Tradisional, Akupuntur, Asuhan Mandiri dan Tradisional Lainnya	1 Dokumen	10.000.000,00	Kab. Klaten, Klaten Selatan, Semua Kel/Desa	DAK NON FISIK-DANA BOK BOK PUSKESMAS	Memperkuat Pembangunan Sumber Daya Manusia (SDM), Sains, Teknologi, Pendidikan, Kesehatan, Prestasi Olahraga, Kesetaraan Gender, serta Penguatan Peran Perempuan, Pemuda (Generasi Milenial dan Generasi Z), dan Penyandang Disabilitas	2. Peningkatan kualitas sumber daya manusia yang lebih pintar, sehat, bugar, berkarakter, dan adaptif secara inklusif dan merata Penguatan keunggulan dan daya saing sumberdaya manusia	Masyarakat di wilayah Puskesmas Klaten Selatan	10.000.000,00	PUSKESMAS KLATEN SELATAN
1	02	02	2.02	0020	Pengelolaan Surveilans Kesehatan						
		Jumlah Dokumen Hasil Pengelolaan Surveilans Kesehatan	1 Dokumen	11.000.000,00	Kab. Klaten, Klaten Selatan, Semua Kel/Desa	DAK NON FISIK-DANA BOK BOK PUSKESMAS	Memperkuat Pembangunan Sumber Daya Manusia (SDM), Sains, Teknologi, Pendidikan, Kesehatan, Prestasi Olahraga, Kesetaraan Gender, serta Penguatan Peran Perempuan, Pemuda (Generasi Milenial dan Generasi Z), dan Penyandang Disabilitas	2. Peningkatan kualitas sumber daya manusia yang lebih pintar, sehat, bugar, berkarakter, dan adaptif secara inklusif dan merata Penguatan keunggulan dan daya saing sumberdaya manusia	Masyarakat di wilayah Puskesmas Klaten Selatan	11.000.000,00	PUSKESMAS KLATEN SELATAN
1	02	02	2.02	0025	Pelayanan Kesehatan Penyakit Menular dan Tidak Menular						

Kode	Urusan / Bidang Urusan / Program / Kegiatan / Sub Kegiatan	Indikator Program / Kegiatan / Sub Kegiatan	Capaian Kinerja Dan Kerangka Pendanaan						Kelompok Sasaran	Perangkat Daerah Penanggung Jawab				
			Target 2025	Pagu Indikatif (Rp)	Lokasi	Sumber Dana	Prioritas							
			4	5	6	7	Nasional	Daerah			11			
1	2	3	4	5	6	7	8	9	10	11	12			
		Jumlah Dokumen Hasil Pelayanan Kesehatan Penyakit Menular dan Tidak Menular	2 Dokumen	20.000.000,00	Kab. Klaten, Klaten Selatan, Semua Kel/Desa	DAK NON FISIK-DANA BOK BOK PUSKESMAS	Memperkuat Pembangunan Sumber Daya Manusia (SDM), Sains, Teknologi, Pendidikan, Kesehatan, Prestasi Olahraga, Kesetaraan Gender, serta Penguatan Peran Perempuan, Pemuda (Generasi Milenial dan Generasi Z), dan Penyandang Disabilitas	2. Peningkatan kualitas sumber daya manusia yang lebih pintar, sehat, bugar, berkarakter, dan adaptif secara inklusif dan merata Penguatan keunggulan dan daya saing sumberdaya manusia	Masyarakat di wilayah Puskesmas Klaten Selatan	20.000.000,00	PUSKESMAS KLATEN SELATAN			
1	02	02	2.02	0036	Investigasi Awal Kejadian Tidak Diharapkan (Kejadian Ikutan Pasca Imunisasi dan Pemberian Obat Massal)									
		Jumlah Laporan Hasil Investigasi Awal Kejadian Tidak Diharapkan (Kejadian Ikutan Pasca Imunisasi dan Pemberian Obat Massal)	1 Laporan	2.000.000,00	Kab. Klaten, Klaten Selatan, Semua Kel/Desa	DAK NON FISIK-DANA BOK BOK PUSKESMAS	Memperkuat Pembangunan Sumber Daya Manusia (SDM), Sains, Teknologi, Pendidikan, Kesehatan, Prestasi Olahraga, Kesetaraan Gender, serta Penguatan Peran Perempuan, Pemuda (Generasi Milenial dan Generasi Z), dan Penyandang Disabilitas	2. Peningkatan kualitas sumber daya manusia yang lebih pintar, sehat, bugar, berkarakter, dan adaptif secara inklusif dan merata Penguatan keunggulan dan daya saing sumberdaya manusia	Masyarakat di wilayah Puskesmas Klaten Selatan	2.000.000,00	PUSKESMAS KLATEN SELATAN			
1	02	02	2.02	0037	Pelaksanaan Kewaspadaan Dini dan Respon Wabah									
		Jumlah Dokumen Hasil Pelaksanaan Kewaspadaan Dini dan Respon Wabah	1 Dokumen	12.000.000,00	Kab. Klaten, Klaten Selatan, Semua Kel/Desa	DAK NON FISIK-DANA BOK BOK PUSKESMAS	Memperkuat Pembangunan Sumber Daya Manusia (SDM), Sains, Teknologi, Pendidikan, Kesehatan, Prestasi Olahraga, Kesetaraan Gender, serta Penguatan Peran Perempuan, Pemuda (Generasi Milenial dan Generasi Z), dan Penyandang Disabilitas	2. Peningkatan kualitas sumber daya manusia yang lebih pintar, sehat, bugar, berkarakter, dan adaptif secara inklusif dan merata Penguatan keunggulan dan daya saing sumberdaya manusia	Masyarakat di wilayah Puskesmas Klaten Selatan	12.000.000,00	PUSKESMAS KLATEN SELATAN			
1	02	05			<b>PROGRAM PEMBERDAYAAN MASYARAKAT BIDANG KESEHATAN</b>	<b>Cakupan Desa Siaga Aktif</b>	<b>64.00 %</b>	<b>5.000.000,00</b>			<b>5.000.000,00</b>			
1	02	05	2.03		Pengembangan dan Pelaksanaan Upaya Kesehatan Bersumber Daya Masyarakat (UKBM) Tingkat Daerah Kabupaten/Kota	Persentase terlaksananya Pengembangan dan Pelaksanaan Upaya Kesehatan Bersumber daya Masyarakat (UKBM) Tingkat Daerah Kabupaten/Kota	100.00 %	5.000.000,00		Memperkuat Pembangunan Sumber Daya Manusia (SDM), Sains, Teknologi, Pendidikan, Kesehatan, Prestasi Olahraga, Kesetaraan Gender, serta Penguatan Peran Perempuan, Pemuda (Generasi Milenial dan Generasi Z), dan Penyandang Disabilitas	2. Peningkatan kualitas sumber daya manusia yang lebih pintar, sehat, bugar, berkarakter, dan adaptif secara inklusif dan merata Penguatan keunggulan dan daya saing sumberdaya manusia	Masyarakat di wilayah Puskesmas Klaten Selatan	5.000.000,00	
1	02	05	2.03	0001	Bimbingan Teknis dan Supervisi Pengembangan dan Pelaksanaan Upaya Kesehatan Bersumber Daya Masyarakat (UKBM)									
		Jumlah Dokumen Hasil Bimbingan Teknis dan Supervisi Upaya Kesehatan Bersumber Daya Masyarakat (UKBM)	1 Dokumen	5.000.000,00	Kab. Klaten, Klaten Selatan, Semua Kel/Desa	DAK NON FISIK-DANA BOK BOK PUSKESMAS	Memperkuat Pembangunan Sumber Daya Manusia (SDM), Sains, Teknologi, Pendidikan, Kesehatan, Prestasi Olahraga, Kesetaraan Gender, serta Penguatan Peran Perempuan, Pemuda (Generasi Milenial dan Generasi Z), dan Penyandang Disabilitas	2. Peningkatan kualitas sumber daya manusia yang lebih pintar, sehat, bugar, berkarakter, dan adaptif secara inklusif dan merata Penguatan keunggulan dan daya saing sumberdaya manusia	Masyarakat di wilayah Puskesmas Klaten Selatan	5.000.000,00	PUSKESMAS KLATEN SELATAN			
					<b>PUSKESMAS KALIKOTES</b>			<b>1.953.121.060,00</b>				<b>1.953.121.060,00</b>		
1					<b>URUSAN PEMERINTAHAN WAJIB YANG BERKAITAN DENGAN PELAYANAN DASAR</b>			<b>1.953.121.060,00</b>				<b>1.953.121.060,00</b>		
1	02				<b>URUSAN PEMERINTAHAN BIDANG KESEHATAN</b>			<b>1.953.121.060,00</b>				<b>1.953.121.060,00</b>		
1	02	01			<b>PROGRAM PENUNJANG URUSAN PEMERINTAHAN DAERAH KABUPATEN/KOTA</b>	<b>Persentase pemenuhan kebutuhan penunjang urusan pemerintah daerah</b>	<b>100.00 %</b>	<b>1.456.017.060,00</b>					<b>1.456.017.060,00</b>	
1	02	01	2.10		Peningkatan Pelayanan BLUD	Persentase layanan BLUD sesuai SOP	100.00 %	1.456.017.060,00		Memperkuat Pembangunan Sumber Daya Manusia (SDM), Sains, Teknologi, Pendidikan, Kesehatan, Prestasi Olahraga, Kesetaraan Gender, serta Penguatan Peran Perempuan, Pemuda (Generasi Milenial dan Generasi Z), dan Penyandang Disabilitas	2. Peningkatan kualitas sumber daya manusia yang lebih pintar, sehat, bugar, berkarakter, dan adaptif secara inklusif dan merata Penguatan keunggulan dan daya saing sumberdaya manusia	Masyarakat di Wilayah Puskesmas Kalikotes	1.456.017.060,00	
1	02	01	2.10	0001	Pelayanan dan Penunjang Pelayanan BLUD									
		Jumlah BLUD yang Menyediakan Pelayanan dan Penunjang Pelayanan	1 Unit Kerja	1.456.017.060,00	Kab. Klaten, Kalikotes, Semua Kel/Desa	RETRIBUSI DAERAH - LRA, LAIN-LAIN PAD YANG SAH, PENARIKAN SISA LEBIH PERHITUNGAN ANGGARAN BLUD	Memperkuat Pembangunan Sumber Daya Manusia (SDM), Sains, Teknologi, Pendidikan, Kesehatan, Prestasi Olahraga, Kesetaraan Gender, serta Penguatan Peran Perempuan, Pemuda (Generasi Milenial dan Generasi Z), dan Penyandang Disabilitas	2. Peningkatan kualitas sumber daya manusia yang lebih pintar, sehat, bugar, berkarakter, dan adaptif secara inklusif dan merata Penguatan keunggulan dan daya saing sumberdaya manusia	Masyarakat di Wilayah Puskesmas Kalikotes	1.456.017.060,00	PUSKESMAS KALIKOTES			
1	02	02			<b>PROGRAM PEMENUHAN UPAYA KESEHATAN PERORANGAN DAN UPAYA KESEHATAN MASYARAKAT</b>	<b>Persentase penderita hipertensi yang mendapatkan pelayanan kesehatan sesuai standar</b>	<b>100 %</b>	<b>446.803.000,00</b>					<b>446.803.000,00</b>	
1	02	02	2.02		Penyediaan Layanan Kesehatan untuk UKM dan UKP Rujukan Tingkat Daerah Kabupaten/Kota	Cakupan Kunjungan Bayi Persentase desa yang mencapai 80% imunisasi dasar lengkap pada bayi Prevalensi anemia pada ibu hamil	98.14 % 100 % 10 %	446.803.000,00		Memperkuat Pembangunan Sumber Daya Manusia (SDM), Sains, Teknologi, Pendidikan, Kesehatan, Prestasi Olahraga, Kesetaraan Gender, serta Penguatan Peran Perempuan, Pemuda (Generasi Milenial dan Generasi Z), dan Penyandang Disabilitas	2. Peningkatan kualitas sumber daya manusia yang lebih pintar, sehat, bugar, berkarakter, dan adaptif secara inklusif dan merata Penguatan keunggulan dan daya saing sumberdaya manusia	Masyarakat di Wilayah Puskesmas Kalikotes	446.803.000,00	
1	02	02	2.02	0001	Pengelolaan Pelayanan Kesehatan Ibu Hamil									
		Jumlah Ibu Hamil yang Mendapatkan Pelayanan Kesehatan Sesuai Standar	470 Orang	29.820.000,00	Kab. Klaten, Kalikotes, Semua Kel/Desa	DAK NON FISIK-DANA BOK BOK PUSKESMAS	Memperkuat Pembangunan Sumber Daya Manusia (SDM), Sains, Teknologi, Pendidikan, Kesehatan, Prestasi Olahraga, Kesetaraan Gender, serta Penguatan Peran Perempuan, Pemuda (Generasi Milenial dan Generasi Z), dan Penyandang Disabilitas	2. Peningkatan kualitas sumber daya manusia yang lebih pintar, sehat, bugar, berkarakter, dan adaptif secara inklusif dan merata Penguatan keunggulan dan daya saing sumberdaya manusia	Masyarakat di Wilayah Puskesmas Kalikotes	29.820.000,00	PUSKESMAS KALIKOTES			
1	02	02	2.02	0002	Pengelolaan Pelayanan Kesehatan Ibu Bersalin									





Kode	Urusan / Bidang Urusan / Program / Kegiatan / Sub Kegiatan	Indikator Program / Kegiatan / Sub Kegiatan	Capaian Kinerja Dan Kerangka Pendanaan							Kelompok Sasaran	Pagu Indikatif (Rp)	Perangkat Daerah Penanggung Jawab
			Target 2025	Pagu Indikatif (Rp)	Lokasi	Sumber Dana	Prioritas					
							Nasional	Daerah				
1	2	3	4	5	6	7	8	9	10	11	12	
		Jumlah Penduduk Usia Produktif yang Mendapatkan Pelayanan Kesehatan Sesuai Standar	17000 Orang	5.160.000,00	Kab. Klaten, Ngawen, Semua Kel/Desa	DAK NON FISIK-DANA BOK BOK PUSKESMAS	Memperkuat Pembangunan Sumber Daya Manusia (SDM), Sains, Teknologi, Pendidikan, Kesehatan, Prestasi Olahraga, Kesetaraan Gender, serta Penguatan Peran Perempuan, Pemuda (Generasi Milenial dan Generasi Z), dan Penyandang Disabilitas	2. Peningkatan kualitas sumber daya manusia yang lebih pintar, sehat, bugar, berkarakter, dan adaptif secara inklusif dan merata Penguatan keunggulan dan daya saing sumberdaya manusia	Masyarakat di wilayah Puskesmas Ngawen	2.160.000,00	PUSKESMAS NGAWEN	
1	02	02	2.02	0007	Pengelolaan Pelayanan Kesehatan pada Usia Lanjut							
		Jumlah Penduduk Usia Lanjut yang Mendapatkan Pelayanan Kesehatan Sesuai Standar	4000 Orang	10.000.000,00	Semua Kota/Kab, Semua Kecamatan, Semua Kel/Desa Kab. Klaten, Ngawen, Semua Kel/Desa	DAK NON FISIK-DANA BOK BOK PUSKESMAS	Memperkuat Pembangunan Sumber Daya Manusia (SDM), Sains, Teknologi, Pendidikan, Kesehatan, Prestasi Olahraga, Kesetaraan Gender, serta Penguatan Peran Perempuan, Pemuda (Generasi Milenial dan Generasi Z), dan Penyandang Disabilitas	2. Peningkatan kualitas sumber daya manusia yang lebih pintar, sehat, bugar, berkarakter, dan adaptif secara inklusif dan merata Penguatan keunggulan dan daya saing sumberdaya manusia	Masyarakat di wilayah Puskesmas Ngawen	5.000.000,00	PUSKESMAS NGAWEN	
1	02	02	2.02	0008	Pengelolaan Pelayanan Kesehatan Penderita Hipertensi							
		Jumlah Penderita Hipertensi yang Mendapatkan Pelayanan Kesehatan Sesuai Standar	3000 Orang	5.000.000,00	Kab. Klaten, Ngawen, Semua Kel/Desa	DAK NON FISIK-DANA BOK BOK PUSKESMAS	Memperkuat Pembangunan Sumber Daya Manusia (SDM), Sains, Teknologi, Pendidikan, Kesehatan, Prestasi Olahraga, Kesetaraan Gender, serta Penguatan Peran Perempuan, Pemuda (Generasi Milenial dan Generasi Z), dan Penyandang Disabilitas	2. Peningkatan kualitas sumber daya manusia yang lebih pintar, sehat, bugar, berkarakter, dan adaptif secara inklusif dan merata Penguatan keunggulan dan daya saing sumberdaya manusia	Masyarakat di wilayah Puskesmas Ngawen	5.000.000,00	PUSKESMAS NGAWEN	
1	02	02	2.02	0009	Pengelolaan Pelayanan Kesehatan Penderita Diabetes Melitus							
		Jumlah Penderita Diabetes Melitus yang Mendapatkan Pelayanan Kesehatan Sesuai Standar	1250 Orang	5.000.000,00	Kab. Klaten, Ngawen, Semua Kel/Desa	DAK NON FISIK-DANA BOK BOK PUSKESMAS	Memperkuat Pembangunan Sumber Daya Manusia (SDM), Sains, Teknologi, Pendidikan, Kesehatan, Prestasi Olahraga, Kesetaraan Gender, serta Penguatan Peran Perempuan, Pemuda (Generasi Milenial dan Generasi Z), dan Penyandang Disabilitas	2. Peningkatan kualitas sumber daya manusia yang lebih pintar, sehat, bugar, berkarakter, dan adaptif secara inklusif dan merata Penguatan keunggulan dan daya saing sumberdaya manusia	Masyarakat di wilayah Puskesmas Ngawen	5.000.000,00	PUSKESMAS NGAWEN	
1	02	02	2.02	0010	Pengelolaan Pelayanan Kesehatan Orang dengan Gangguan Jiwa Berat							
		Jumlah Orang yang Mendapatkan Pelayanan Kesehatan Orang dengan Gangguan Jiwa Berat Sesuai Standar	90 Orang	5.000.000,00	Kab. Klaten, Ngawen, Semua Kel/Desa	DAK NON FISIK-DANA BOK BOK PUSKESMAS	Memperkuat Pembangunan Sumber Daya Manusia (SDM), Sains, Teknologi, Pendidikan, Kesehatan, Prestasi Olahraga, Kesetaraan Gender, serta Penguatan Peran Perempuan, Pemuda (Generasi Milenial dan Generasi Z), dan Penyandang Disabilitas	2. Peningkatan kualitas sumber daya manusia yang lebih pintar, sehat, bugar, berkarakter, dan adaptif secara inklusif dan merata Penguatan keunggulan dan daya saing sumberdaya manusia	Masyarakat di wilayah Puskesmas Ngawen	5.000.000,00	PUSKESMAS NGAWEN	
1	02	02	2.02	0011	Pengelolaan Pelayanan Kesehatan Orang Terduga Tuberkulosis							
		Jumlah Orang Terduga Menderita Tuberkulosis yang Mendapatkan Pelayanan Sesuai Standar	110 Orang	7.830.000,00	Kab. Klaten, Ngawen, Semua Kel/Desa	DAK NON FISIK-DANA BOK BOK PUSKESMAS	Memperkuat Pembangunan Sumber Daya Manusia (SDM), Sains, Teknologi, Pendidikan, Kesehatan, Prestasi Olahraga, Kesetaraan Gender, serta Penguatan Peran Perempuan, Pemuda (Generasi Milenial dan Generasi Z), dan Penyandang Disabilitas	2. Peningkatan kualitas sumber daya manusia yang lebih pintar, sehat, bugar, berkarakter, dan adaptif secara inklusif dan merata Penguatan keunggulan dan daya saing sumberdaya manusia	Masyarakat di wilayah Puskesmas Ngawen	7.830.000,00	PUSKESMAS NGAWEN	
1	02	02	2.02	0013	Pengelolaan Pelayanan Kesehatan bagi Penduduk pada Kondisi Kejadian Luar Biasa (KLB)							
		Jumlah Dokumen Hasil Pengelolaan Pelayanan Kesehatan bagi Penduduk pada Kondisi Kejadian Luar Biasa (KLB) Sesuai Standar	1 Dokumen	4.195.000,00	Kab. Klaten, Ngawen, Semua Kel/Desa	DAK NON FISIK-DANA BOK BOK PUSKESMAS	Memperkuat Pembangunan Sumber Daya Manusia (SDM), Sains, Teknologi, Pendidikan, Kesehatan, Prestasi Olahraga, Kesetaraan Gender, serta Penguatan Peran Perempuan, Pemuda (Generasi Milenial dan Generasi Z), dan Penyandang Disabilitas	2. Peningkatan kualitas sumber daya manusia yang lebih pintar, sehat, bugar, berkarakter, dan adaptif secara inklusif dan merata Penguatan keunggulan dan daya saing sumberdaya manusia	Masyarakat di wilayah Puskesmas Ngawen	4.195.000,00	PUSKESMAS NGAWEN	
1	02	02	2.02	0014	Pengelolaan Pelayanan Kesehatan bagi Penduduk Terdampak Krisis Kesehatan Akibat Bencana dan/atau Berpotensi Bencana							
		Jumlah Dokumen Hasil Pengelolaan Pelayanan Kesehatan bagi Penduduk Terdampak Krisis Kesehatan Akibat Bencana dan/atau Berpotensi Bencana Sesuai Standar	1 Dokumen	5.000.000,00	Kab. Klaten, Ngawen, Semua Kel/Desa	DAK NON FISIK-DANA BOK BOK PUSKESMAS	Memperkuat Pembangunan Sumber Daya Manusia (SDM), Sains, Teknologi, Pendidikan, Kesehatan, Prestasi Olahraga, Kesetaraan Gender, serta Penguatan Peran Perempuan, Pemuda (Generasi Milenial dan Generasi Z), dan Penyandang Disabilitas	2. Peningkatan kualitas sumber daya manusia yang lebih pintar, sehat, bugar, berkarakter, dan adaptif secara inklusif dan merata Penguatan keunggulan dan daya saing sumberdaya manusia	Masyarakat di wilayah Puskesmas Ngawen	1.000.000,00	PUSKESMAS NGAWEN	
1	02	02	2.02	0015	Pengelolaan Pelayanan Kesehatan Gizi Masyarakat							
		Jumlah Dokumen Hasil Pengelolaan Pelayanan Kesehatan Gizi Masyarakat	1 Dokumen	118.078.950,00	Kab. Klaten, Ngawen, Semua Kel/Desa	DAK NON FISIK-DANA BOK BOK PUSKESMAS	Memperkuat Pembangunan Sumber Daya Manusia (SDM), Sains, Teknologi, Pendidikan, Kesehatan, Prestasi Olahraga, Kesetaraan Gender, serta Penguatan Peran Perempuan, Pemuda (Generasi Milenial dan Generasi Z), dan Penyandang Disabilitas	2. Peningkatan kualitas sumber daya manusia yang lebih pintar, sehat, bugar, berkarakter, dan adaptif secara inklusif dan merata Penguatan keunggulan dan daya saing sumberdaya manusia	Masyarakat di wilayah Puskesmas Ngawen	118.078.950,00	PUSKESMAS NGAWEN	
1	02	02	2.02	0016	Pengelolaan Pelayanan Kesehatan Kerja dan Olahraga							
		Jumlah Dokumen Hasil Pengelolaan Pelayanan Kesehatan Kerja dan Olahraga	1 Dokumen	11.984.050,00	Kab. Klaten, Ngawen, Semua Kel/Desa	DAK NON FISIK-DANA BOK BOK PUSKESMAS	Memperkuat Pembangunan Sumber Daya Manusia (SDM), Sains, Teknologi, Pendidikan, Kesehatan, Prestasi Olahraga, Kesetaraan Gender, serta Penguatan Peran Perempuan, Pemuda (Generasi Milenial dan Generasi Z), dan Penyandang Disabilitas	2. Peningkatan kualitas sumber daya manusia yang lebih pintar, sehat, bugar, berkarakter, dan adaptif secara inklusif dan merata Penguatan keunggulan dan daya saing sumberdaya manusia	Masyarakat di wilayah Puskesmas Ngawen	11.984.050,00	PUSKESMAS NGAWEN	
1	02	02	2.02	0017	Pengelolaan Pelayanan Kesehatan Lingkungan							

Kode	Urusan / Bidang Urusan / Program / Kegiatan / Sub Kegiatan	Indikator Program / Kegiatan / Sub Kegiatan	Capaian Kinerja Dan Kerangka Pendanaan							Kelompok Sasaran	Perangkat Daerah Penanggung Jawab
			Target 2025	Pagu Indikatif (Rp)	Lokasi	Sumber Dana	Prioritas				
							Nasional	Daerah			
1	2	3	4	5	6	7	8	9	10	11	12
		Jumlah Dokumen Hasil Pengelolaan Pelayanan Kesehatan Lingkungan	1 Dokumen	5.700.000,00	Kab. Klaten, Ngawen, Semua Kel/Desa	DAK NON FISIK-DANA BOK BOK PUSKESMAS	Memperkuat Pembangunan Sumber Daya Manusia (SDM), Sains, Teknologi, Pendidikan, Kesehatan, Prestasi Olahraga, Kesetaraan Gender, serta Penguatan Peran Perempuan, Pemuda (Generasi Milenial dan Generasi Z), dan Penyandang Disabilitas	2. Peningkatan kualitas sumber daya manusia yang lebih pintar, sehat, bugar, berkarakter, dan adaptif secara inklusif dan merata Penguatan keunggulan dan daya saing sumberdaya manusia	Masyarakat di wilayah Puskesmas Ngawen	2.700.000,00	PUSKESMAS NGAWEN
1	02	02	2.02	0018	Pengelolaan Pelayanan Promosi Kesehatan						
		Jumlah Dokumen Hasil Pengelolaan Pelayanan Promosi Kesehatan	1 Dokumen	82.266.000,00	Kab. Klaten, Ngawen, Semua Kel/Desa	DAK NON FISIK-DANA BOK BOK PUSKESMAS	Memperkuat Pembangunan Sumber Daya Manusia (SDM), Sains, Teknologi, Pendidikan, Kesehatan, Prestasi Olahraga, Kesetaraan Gender, serta Penguatan Peran Perempuan, Pemuda (Generasi Milenial dan Generasi Z), dan Penyandang Disabilitas	2. Peningkatan kualitas sumber daya manusia yang lebih pintar, sehat, bugar, berkarakter, dan adaptif secara inklusif dan merata Penguatan keunggulan dan daya saing sumberdaya manusia	Masyarakat di wilayah Puskesmas Ngawen	82.266.000,00	PUSKESMAS NGAWEN
1	02	02	2.02	0019	Pengelolaan Pelayanan Kesehatan Tradisional, Akupuntur, Asuhan Mandiri, dan Tradisional Lainnya						
		Jumlah Dokumen Hasil Pengelolaan Pelayanan Kesehatan Tradisional, Akupuntur, Asuhan Mandiri dan Tradisional Lainnya	1 Dokumen	5.000.000,00	Kab. Klaten, Ngawen, Semua Kel/Desa	DAK NON FISIK-DANA BOK BOK PUSKESMAS	Memperkuat Pembangunan Sumber Daya Manusia (SDM), Sains, Teknologi, Pendidikan, Kesehatan, Prestasi Olahraga, Kesetaraan Gender, serta Penguatan Peran Perempuan, Pemuda (Generasi Milenial dan Generasi Z), dan Penyandang Disabilitas	2. Peningkatan kualitas sumber daya manusia yang lebih pintar, sehat, bugar, berkarakter, dan adaptif secara inklusif dan merata Penguatan keunggulan dan daya saing sumberdaya manusia	Masyarakat di wilayah Puskesmas Ngawen	1.000.000,00	PUSKESMAS NGAWEN
1	02	02	2.02	0020	Pengelolaan Surveilans Kesehatan						
		Jumlah Dokumen Hasil Pengelolaan Surveilans Kesehatan	1 Dokumen	14.860.000,00	Kab. Klaten, Ngawen, Semua Kel/Desa	DAK NON FISIK-DANA BOK BOK PUSKESMAS	Memperkuat Pembangunan Sumber Daya Manusia (SDM), Sains, Teknologi, Pendidikan, Kesehatan, Prestasi Olahraga, Kesetaraan Gender, serta Penguatan Peran Perempuan, Pemuda (Generasi Milenial dan Generasi Z), dan Penyandang Disabilitas	2. Peningkatan kualitas sumber daya manusia yang lebih pintar, sehat, bugar, berkarakter, dan adaptif secara inklusif dan merata Penguatan keunggulan dan daya saing sumberdaya manusia	Masyarakat di wilayah Puskesmas Ngawen	14.860.000,00	PUSKESMAS NGAWEN
1	02	02	2.02	0025	Pelayanan Kesehatan Penyakit Menular dan Tidak Menular						
		Jumlah Dokumen Hasil Pelayanan Kesehatan Penyakit Menular dan Tidak Menular	1 Dokumen	23.580.000,00	Kab. Klaten, Ngawen, Semua Kel/Desa	DAK NON FISIK-DANA BOK BOK PUSKESMAS	Memperkuat Pembangunan Sumber Daya Manusia (SDM), Sains, Teknologi, Pendidikan, Kesehatan, Prestasi Olahraga, Kesetaraan Gender, serta Penguatan Peran Perempuan, Pemuda (Generasi Milenial dan Generasi Z), dan Penyandang Disabilitas	2. Peningkatan kualitas sumber daya manusia yang lebih pintar, sehat, bugar, berkarakter, dan adaptif secara inklusif dan merata Penguatan keunggulan dan daya saing sumberdaya manusia	Masyarakat di wilayah Puskesmas Ngawen	23.580.000,00	PUSKESMAS NGAWEN
1	02	02	2.02	0036	Investigasi Awal Kejadian Tidak Diharapkan (Kejadian Ikutan Pasca Imunisasi dan Pemberian Obat Massal)						
		Jumlah Laporan Hasil Investigasi Awal Kejadian Tidak Diharapkan (Kejadian Ikutan Pasca Imunisasi dan Pemberian Obat Massal)	1 Laporan	2.340.000,00	Kab. Klaten, Ngawen, Semua Kel/Desa	DAK NON FISIK-DANA BOK BOK PUSKESMAS	Memperkuat Pembangunan Sumber Daya Manusia (SDM), Sains, Teknologi, Pendidikan, Kesehatan, Prestasi Olahraga, Kesetaraan Gender, serta Penguatan Peran Perempuan, Pemuda (Generasi Milenial dan Generasi Z), dan Penyandang Disabilitas	2. Peningkatan kualitas sumber daya manusia yang lebih pintar, sehat, bugar, berkarakter, dan adaptif secara inklusif dan merata Penguatan keunggulan dan daya saing sumberdaya manusia	Masyarakat di wilayah Puskesmas Ngawen	2.340.000,00	PUSKESMAS NGAWEN
1	02	02	2.02	0037	Pelaksanaan Kewaspadaan Dini dan Respon Wabah						
		Jumlah Dokumen Hasil Pelaksanaan Kewaspadaan Dini dan Respon Wabah	1 Dokumen	500.000,00	Kab. Klaten, Ngawen, Semua Kel/Desa	DAK NON FISIK-DANA BOK BOK PUSKESMAS	Memperkuat Pembangunan Sumber Daya Manusia (SDM), Sains, Teknologi, Pendidikan, Kesehatan, Prestasi Olahraga, Kesetaraan Gender, serta Penguatan Peran Perempuan, Pemuda (Generasi Milenial dan Generasi Z), dan Penyandang Disabilitas	2. Peningkatan kualitas sumber daya manusia yang lebih pintar, sehat, bugar, berkarakter, dan adaptif secara inklusif dan merata Penguatan keunggulan dan daya saing sumberdaya manusia	Masyarakat di wilayah Puskesmas Ngawen	0,00	PUSKESMAS NGAWEN
1	02	05			<b>PROGRAM PEMBERDAYAAN MASYARAKAT BIDANG KESEHATAN</b>						
		Cakupan Desa Siaga Aktif	64.00 %	98.474.000,00						98.474.000,00	
1	02	05	2.03		Pengembangan dan Pelaksanaan Upaya Kesehatan Bersumber Daya Masyarakat (UKBM) Tingkat Daerah Kabupaten/Kota						
		Persentase terlaksananya Pengembangan dan Pelaksanaan Upaya Kesehatan Bersumber daya Masyarakat (UKBM) Tingkat Daerah Kabupaten/Kota	100.00 %	98.474.000,00			Memperkuat Pembangunan Sumber Daya Manusia (SDM), Sains, Teknologi, Pendidikan, Kesehatan, Prestasi Olahraga, Kesetaraan Gender, serta Penguatan Peran Perempuan, Pemuda (Generasi Milenial dan Generasi Z), dan Penyandang Disabilitas	2. Peningkatan kualitas sumber daya manusia yang lebih pintar, sehat, bugar, berkarakter, dan adaptif secara inklusif dan merata Penguatan keunggulan dan daya saing sumberdaya manusia	Masyarakat di wilayah Puskesmas Ngawen	98.474.000,00	
1	02	05	2.03	0001	Bimbingan Teknis dan Supervisi Pengembangan dan Pelaksanaan Upaya Kesehatan Bersumber Daya Masyarakat (UKBM)						
		Jumlah Dokumen Hasil Bimbingan Teknis dan Supervisi Upaya Kesehatan Bersumber Daya Masyarakat (UKBM)	1 Dokumen	98.474.000,00	Kab. Klaten, Ngawen, Semua Kel/Desa	DAK NON FISIK-DANA BOK BOK PUSKESMAS	Memperkuat Pembangunan Sumber Daya Manusia (SDM), Sains, Teknologi, Pendidikan, Kesehatan, Prestasi Olahraga, Kesetaraan Gender, serta Penguatan Peran Perempuan, Pemuda (Generasi Milenial dan Generasi Z), dan Penyandang Disabilitas	2. Peningkatan kualitas sumber daya manusia yang lebih pintar, sehat, bugar, berkarakter, dan adaptif secara inklusif dan merata Penguatan keunggulan dan daya saing sumberdaya manusia	Masyarakat di wilayah Puskesmas Ngawen	98.474.000,00	PUSKESMAS NGAWEN
		<b>PUSKESMAS KEBONARUM</b>		1.406.149.107,00						1.154.238.440,00	
1		<b>URUSAN PEMERINTAHAN WAJIB YANG BERKAITAN DENGAN PELAYANAN DASAR</b>		1.406.149.107,00						1.154.238.440,00	
1	02			<b>URUSAN PEMERINTAHAN BIDANG KESEHATAN</b>							
		<b>PROGRAM PENUNJANG URUSAN PEMERINTAHAN DAERAH KABUPATEN/KOTA</b>		985.095.107,00						733.184.440,00	
1	02	01			Persentase pemenuhan kebutuhan penunjang urusan pemerintah daerah						
				100.00 %							



Kode	Urusan / Bidang Urusan / Program / Kegiatan / Sub Kegiatan	Indikator Program / Kegiatan / Sub Kegiatan	Capaian Kinerja Dan Kerangka Pendanaan							Kelompok Sasaran	Perangkat Daerah Penanggung Jawab			
			Target 2025	Pagu Indikatif (Rp)	Lokasi	Sumber Dana	Prioritas							
							Nasional	Daerah						
1	2	3	4	5	6	7	8	9	10	11	12			
		Jumlah Dokumen Hasil Pengelolaan Surveilans Kesehatan	1 Dokumen	20.805.000,00	Kab. Klaten, Kebonarum, Semua Kel/Desa	DAK NON FISIK-DANA BOK BOK PUSKESMAS	Memperkuat Pembangunan Sumber Daya Manusia (SDM), Sains, Teknologi, Pendidikan, Kesehatan, Prestasi Olahraga, Kesetaraan Gender, serta Penguatan Peran Perempuan, Pemuda (Generasi Milenial dan Generasi Z), dan Penyandang Disabilitas	2. Peningkatan kualitas sumber daya manusia yang lebih pintar, sehat, bugar, berkarakter, dan adaptif secara inklusif dan merata Penguatan keunggulan dan daya saing sumberdaya manusia	Masyarakat di Wilayah Puskesmas Kebonarum	20.805.000,00	PUSKESMAS KEBONARUM			
1	02	02	2.02	0025	Pelayanan Kesehatan Penyakit Menular dan Tidak Menular									
		Jumlah Dokumen Hasil Pelayanan Kesehatan Penyakit Menular dan Tidak Menular	2 Dokumen	48.510.000,00	Kab. Klaten, Kebonarum, Semua Kel/Desa	DAK NON FISIK-DANA BOK BOK PUSKESMAS	Memperkuat Pembangunan Sumber Daya Manusia (SDM), Sains, Teknologi, Pendidikan, Kesehatan, Prestasi Olahraga, Kesetaraan Gender, serta Penguatan Peran Perempuan, Pemuda (Generasi Milenial dan Generasi Z), dan Penyandang Disabilitas	2. Peningkatan kualitas sumber daya manusia yang lebih pintar, sehat, bugar, berkarakter, dan adaptif secara inklusif dan merata Penguatan keunggulan dan daya saing sumberdaya manusia	Masyarakat di Wilayah Puskesmas Kebonarum	48.510.000,00	PUSKESMAS KEBONARUM			
1	02	02	2.02	0036	Investigasi Awal Kejadian Tidak Diharapkan (Kejadian Ikutan Pasca Imunisasi dan Pemberian Obat Massal)									
		Jumlah Laporan Hasil Investigasi Awal Kejadian Tidak Diharapkan (Kejadian Ikutan Pasca Imunisasi dan Pemberian Obat Massal)	1 Laporan	360.000,00	Kab. Klaten, Kebonarum, Semua Kel/Desa	DAK NON FISIK-DANA BOK BOK PUSKESMAS	Memperkuat Pembangunan Sumber Daya Manusia (SDM), Sains, Teknologi, Pendidikan, Kesehatan, Prestasi Olahraga, Kesetaraan Gender, serta Penguatan Peran Perempuan, Pemuda (Generasi Milenial dan Generasi Z), dan Penyandang Disabilitas	2. Peningkatan kualitas sumber daya manusia yang lebih pintar, sehat, bugar, berkarakter, dan adaptif secara inklusif dan merata Penguatan keunggulan dan daya saing sumberdaya manusia	Masyarakat di Wilayah Puskesmas Kebonarum	360.000,00	PUSKESMAS KEBONARUM			
1	02	05			<b>PROGRAM PEMBERDAYAAN MASYARAKAT BIDANG KESEHATAN</b>	<b>Cakupan Desa Siaga Aktif</b>	<b>64.00 %</b>	<b>105.476.000,00</b>			<b>105.476.000,00</b>			
1	02	05	2.03		Pengembangan dan Pelaksanaan Upaya Kesehatan Bersumber Daya Masyarakat (UKBM) Tingkat Daerah Kabupaten/Kota	Persentase terlaksananya Pengembangan dan Pelaksanaan Upaya Kesehatan Bersumber daya Masyarakat (UKBM) Tingkat Daerah Kabupaten/Kota	100.00 %	105.476.000,00		Memperkuat Pembangunan Sumber Daya Manusia (SDM), Sains, Teknologi, Pendidikan, Kesehatan, Prestasi Olahraga, Kesetaraan Gender, serta Penguatan Peran Perempuan, Pemuda (Generasi Milenial dan Generasi Z), dan Penyandang Disabilitas	2. Peningkatan kualitas sumber daya manusia yang lebih pintar, sehat, bugar, berkarakter, dan adaptif secara inklusif dan merata Penguatan keunggulan dan daya saing sumberdaya manusia	Masyarakat di Wilayah Puskesmas Kebonarum	105.476.000,00	
1	02	05	2.03	0001	Bimbingan Teknis dan Supervisi Pengembangan dan Pelaksanaan Upaya Kesehatan Bersumber Daya Masyarakat (UKBM)									
		Jumlah Dokumen Hasil Bimbingan Teknis dan Supervisi Upaya Kesehatan Bersumber Daya Masyarakat (UKBM)	1 Dokumen	105.476.000,00	Kab. Klaten, Kebonarum, Semua Kel/Desa	DAK NON FISIK-DANA BOK BOK PUSKESMAS	Memperkuat Pembangunan Sumber Daya Manusia (SDM), Sains, Teknologi, Pendidikan, Kesehatan, Prestasi Olahraga, Kesetaraan Gender, serta Penguatan Peran Perempuan, Pemuda (Generasi Milenial dan Generasi Z), dan Penyandang Disabilitas	2. Peningkatan kualitas sumber daya manusia yang lebih pintar, sehat, bugar, berkarakter, dan adaptif secara inklusif dan merata Penguatan keunggulan dan daya saing sumberdaya manusia	Masyarakat di Wilayah Puskesmas Kebonarum	105.476.000,00	PUSKESMAS KEBONARUM			
					<b>PUSKESMAS WEDI</b>			<b>4.031.663.550,00</b>				<b>4.031.663.550,00</b>		
1					<b>URUSAN PEMERINTAHAN WAJIB YANG BERKAITAN DENGAN PELAYANAN DASAR</b>							<b>4.031.663.550,00</b>		
1	02				<b>URUSAN PEMERINTAHAN BIDANG KESEHATAN</b>							<b>4.031.663.550,00</b>		
1	02	01			<b>PROGRAM PENUNJANG URUSAN PEMERINTAHAN DAERAH KABUPATEN/KOTA</b>	<b>Persentase pemenuhan kebutuhan penunjang urusan pemerintah daerah</b>	<b>100.00 %</b>	<b>3.286.007.550,00</b>				<b>3.286.007.550,00</b>		
1	02	01	2.10		Peningkatan Pelayanan BLUD	Persentase layanan BLUD sesuai SOP	100.00 %	3.286.007.550,00		Memperkuat Pembangunan Sumber Daya Manusia (SDM), Sains, Teknologi, Pendidikan, Kesehatan, Prestasi Olahraga, Kesetaraan Gender, serta Penguatan Peran Perempuan, Pemuda (Generasi Milenial dan Generasi Z), dan Penyandang Disabilitas	2. Peningkatan kualitas sumber daya manusia yang lebih pintar, sehat, bugar, berkarakter, dan adaptif secara inklusif dan merata Penguatan keunggulan dan daya saing sumberdaya manusia	Masyarakat di wilayah Puskesmas Wedi	3.286.007.550,00	
1	02	01	2.10	0001	Pelayanan dan Penunjang Pelayanan BLUD									
		Jumlah BLUD yang Menyediakan Pelayanan dan Penunjang Pelayanan	1 Unit Kerja	3.286.007.550,00	Kab. Klaten, Wedi, Semua Kel/Desa	RETRIBUSI DAERAH - LRA, LAIN-LAIN PAD YANG SAH, PENARIKAN SISA LEBIH PERHITUNGAN ANGGARAN BLUD	Memperkuat Pembangunan Sumber Daya Manusia (SDM), Sains, Teknologi, Pendidikan, Kesehatan, Prestasi Olahraga, Kesetaraan Gender, serta Penguatan Peran Perempuan, Pemuda (Generasi Milenial dan Generasi Z), dan Penyandang Disabilitas	2. Peningkatan kualitas sumber daya manusia yang lebih pintar, sehat, bugar, berkarakter, dan adaptif secara inklusif dan merata Penguatan keunggulan dan daya saing sumberdaya manusia	Masyarakat di wilayah Puskesmas Wedi	3.286.007.550,00	PUSKESMAS WEDI			
1	02	02			<b>PROGRAM PEMENUHAN UPAYA KESEHATAN PERORANGAN DAN UPAYA KESEHATAN MASYARAKAT</b>	<b>Persentase orang terduga TBC mendapatkan pelayanan TBC sesuai standar</b>	<b>100 %</b>	<b>740.656.000,00</b>				<b>740.656.000,00</b>		
1	02	02	2.02		Penyediaan Layanan Kesehatan untuk UKM dan UKP Rujukan Tingkat Daerah Kabupaten/Kota	Cakupan Kunjungan Bayi Persentase desa yang mencapai 80% imunisasi dasar lengkap pada bayi. Prevalensi anemia pada ibu hamil	98.14 % 100.00 % 10.00 %	740.656.000,00		Memperkuat Pembangunan Sumber Daya Manusia (SDM), Sains, Teknologi, Pendidikan, Kesehatan, Prestasi Olahraga, Kesetaraan Gender, serta Penguatan Peran Perempuan, Pemuda (Generasi Milenial dan Generasi Z), dan Penyandang Disabilitas	2. Peningkatan kualitas sumber daya manusia yang lebih pintar, sehat, bugar, berkarakter, dan adaptif secara inklusif dan merata Penguatan keunggulan dan daya saing sumberdaya manusia	Masyarakat di wilayah Puskesmas Wedi	740.656.000,00	
1	02	02	2.02	0001	Pengelolaan Pelayanan Kesehatan Ibu Hamil									
		Jumlah Ibu Hamil yang Mendapatkan Pelayanan Kesehatan Sesuai Standar	530 Orang	45.000.000,00	Kab. Klaten, Wedi, Semua Kel/Desa	DAK NON FISIK-DANA BOK BOK PUSKESMAS	Memperkuat Pembangunan Sumber Daya Manusia (SDM), Sains, Teknologi, Pendidikan, Kesehatan, Prestasi Olahraga, Kesetaraan Gender, serta Penguatan Peran Perempuan, Pemuda (Generasi Milenial dan Generasi Z), dan Penyandang Disabilitas	2. Peningkatan kualitas sumber daya manusia yang lebih pintar, sehat, bugar, berkarakter, dan adaptif secara inklusif dan merata Penguatan keunggulan dan daya saing sumberdaya manusia	Masyarakat di wilayah Puskesmas Wedi	45.000.000,00	PUSKESMAS WEDI			
1	02	02	2.02	0002	Pengelolaan Pelayanan Kesehatan Ibu Bersalin									

Kode	Urusan / Bidang Urusan / Program / Kegiatan / Sub Kegiatan	Indikator Program / Kegiatan / Sub Kegiatan	Capaian Kinerja Dan Kerangka Pendanaan							Kelompok Sasaran	Perangkat Daerah Penanggung Jawab
			Target 2025	Pagu Indikatif (Rp)	Lokasi	Sumber Dana	Prioritas				
							Nasional	Daerah			
1	2	3	4	5	6	7	8	9	10	11	12
		Jumlah Ibu Bersalin yang Mendapatkan Pelayanan Kesehatan Sesuai Standar	500 Orang	10.000.000,00	Kab. Klaten, Wedi, Semua Kel/Desa	DAK NON FISIK-DANA BOK BOK PUSKESMAS	Memperkuat Pembangunan Sumber Daya Manusia (SDM), Sains, Teknologi, Pendidikan, Kesehatan, Prestasi Olahraga, Kesetaraan Gender, serta Penguatan Peran Perempuan, Pemuda (Generasi Milenial dan Generasi Z), dan Penyandang Disabilitas	2. Peningkatan kualitas sumber daya manusia yang lebih pintar, sehat, bugar, berkarakter, dan adaptif secara inklusif dan merata Penguatan keunggulan dan daya saing sumberdaya manusia	Masyarakat di wilayah Puskesmas Wedi	10.000.000,00	PUSKESMAS WEDI
1	02	02	2.02	0003	Pengelolaan Pelayanan Kesehatan Bayi Baru Lahir						
		Jumlah Bayi Baru Lahir yang Mendapatkan Pelayanan Kesehatan Sesuai Standar	500 Orang	10.000.000,00	Kab. Klaten, Wedi, Semua Kel/Desa	DAK NON FISIK-DANA BOK BOK PUSKESMAS	Memperkuat Pembangunan Sumber Daya Manusia (SDM), Sains, Teknologi, Pendidikan, Kesehatan, Prestasi Olahraga, Kesetaraan Gender, serta Penguatan Peran Perempuan, Pemuda (Generasi Milenial dan Generasi Z), dan Penyandang Disabilitas	2. Peningkatan kualitas sumber daya manusia yang lebih pintar, sehat, bugar, berkarakter, dan adaptif secara inklusif dan merata Penguatan keunggulan dan daya saing sumberdaya manusia	Masyarakat di wilayah Puskesmas Wedi	10.000.000,00	PUSKESMAS WEDI
1	02	02	2.02	0004	Pengelolaan Pelayanan Kesehatan Balita						
		Jumlah Balita yang Mendapatkan Pelayanan Kesehatan Sesuai Standar	2000 Orang	45.000.000,00	Kab. Klaten, Wedi, Semua Kel/Desa	DAK NON FISIK-DANA BOK BOK PUSKESMAS	Memperkuat Pembangunan Sumber Daya Manusia (SDM), Sains, Teknologi, Pendidikan, Kesehatan, Prestasi Olahraga, Kesetaraan Gender, serta Penguatan Peran Perempuan, Pemuda (Generasi Milenial dan Generasi Z), dan Penyandang Disabilitas	2. Peningkatan kualitas sumber daya manusia yang lebih pintar, sehat, bugar, berkarakter, dan adaptif secara inklusif dan merata Penguatan keunggulan dan daya saing sumberdaya manusia	Masyarakat di wilayah Puskesmas Wedi	45.000.000,00	PUSKESMAS WEDI
1	02	02	2.02	0005	Pengelolaan Pelayanan Kesehatan pada Usia Pendidikan Dasar						
		Jumlah Anak Usia Pendidikan Dasar yang Mendapatkan Pelayanan Kesehatan Sesuai Standar	580 Orang	30.000.000,00	Kab. Klaten, Wedi, Semua Kel/Desa	DAK NON FISIK-DANA BOK BOK PUSKESMAS	Memperkuat Pembangunan Sumber Daya Manusia (SDM), Sains, Teknologi, Pendidikan, Kesehatan, Prestasi Olahraga, Kesetaraan Gender, serta Penguatan Peran Perempuan, Pemuda (Generasi Milenial dan Generasi Z), dan Penyandang Disabilitas	2. Peningkatan kualitas sumber daya manusia yang lebih pintar, sehat, bugar, berkarakter, dan adaptif secara inklusif dan merata Penguatan keunggulan dan daya saing sumberdaya manusia	Masyarakat di wilayah Puskesmas Wedi	30.000.000,00	PUSKESMAS WEDI
1	02	02	2.02	0006	Pengelolaan Pelayanan Kesehatan pada Usia Produktif						
		Jumlah Penduduk Usia Produktif yang Mendapatkan Pelayanan Kesehatan Sesuai Standar	21000 Orang	30.000.000,00	Kab. Klaten, Wedi, Semua Kel/Desa	DAK NON FISIK-DANA BOK BOK PUSKESMAS	Memperkuat Pembangunan Sumber Daya Manusia (SDM), Sains, Teknologi, Pendidikan, Kesehatan, Prestasi Olahraga, Kesetaraan Gender, serta Penguatan Peran Perempuan, Pemuda (Generasi Milenial dan Generasi Z), dan Penyandang Disabilitas	2. Peningkatan kualitas sumber daya manusia yang lebih pintar, sehat, bugar, berkarakter, dan adaptif secara inklusif dan merata Penguatan keunggulan dan daya saing sumberdaya manusia	Masyarakat di wilayah Puskesmas Wedi	30.000.000,00	PUSKESMAS WEDI
1	02	02	2.02	0007	Pengelolaan Pelayanan Kesehatan pada Usia Lanjut						
		Jumlah Penduduk Usia Lanjut yang Mendapatkan Pelayanan Kesehatan Sesuai Standar	5400 Orang	20.000.000,00	Kab. Klaten, Wedi, Semua Kel/Desa	DAK NON FISIK-DANA BOK BOK PUSKESMAS	Memperkuat Pembangunan Sumber Daya Manusia (SDM), Sains, Teknologi, Pendidikan, Kesehatan, Prestasi Olahraga, Kesetaraan Gender, serta Penguatan Peran Perempuan, Pemuda (Generasi Milenial dan Generasi Z), dan Penyandang Disabilitas	2. Peningkatan kualitas sumber daya manusia yang lebih pintar, sehat, bugar, berkarakter, dan adaptif secara inklusif dan merata Penguatan keunggulan dan daya saing sumberdaya manusia	Masyarakat di wilayah Puskesmas Wedi	20.000.000,00	PUSKESMAS WEDI
1	02	02	2.02	0008	Pengelolaan Pelayanan Kesehatan Penderita Hipertensi						
		Jumlah Penderita Hipertensi yang Mendapatkan Pelayanan Kesehatan Sesuai Standar	4500 Orang	10.000.000,00	Kab. Klaten, Wedi, Semua Kel/Desa	DAK NON FISIK-DANA BOK BOK PUSKESMAS	Memperkuat Pembangunan Sumber Daya Manusia (SDM), Sains, Teknologi, Pendidikan, Kesehatan, Prestasi Olahraga, Kesetaraan Gender, serta Penguatan Peran Perempuan, Pemuda (Generasi Milenial dan Generasi Z), dan Penyandang Disabilitas	2. Peningkatan kualitas sumber daya manusia yang lebih pintar, sehat, bugar, berkarakter, dan adaptif secara inklusif dan merata Penguatan keunggulan dan daya saing sumberdaya manusia	Masyarakat di wilayah Puskesmas Wedi	10.000.000,00	PUSKESMAS WEDI
1	02	02	2.02	0009	Pengelolaan Pelayanan Kesehatan Penderita Diabetes Melitus						
		Jumlah Penderita Diabetes Melitus yang Mendapatkan Pelayanan Kesehatan Sesuai Standar	1000 Orang	10.000.000,00	Kab. Klaten, Wedi, Semua Kel/Desa	DAK NON FISIK-DANA BOK BOK PUSKESMAS	Memperkuat Pembangunan Sumber Daya Manusia (SDM), Sains, Teknologi, Pendidikan, Kesehatan, Prestasi Olahraga, Kesetaraan Gender, serta Penguatan Peran Perempuan, Pemuda (Generasi Milenial dan Generasi Z), dan Penyandang Disabilitas	2. Peningkatan kualitas sumber daya manusia yang lebih pintar, sehat, bugar, berkarakter, dan adaptif secara inklusif dan merata Penguatan keunggulan dan daya saing sumberdaya manusia	Masyarakat di wilayah Puskesmas Wedi	10.000.000,00	PUSKESMAS WEDI
1	02	02	2.02	0010	Pengelolaan Pelayanan Kesehatan Orang dengan Gangguan Jiwa Berat						
		Jumlah Orang yang Mendapatkan Pelayanan Kesehatan Orang dengan Gangguan Jiwa Berat Sesuai Standar	90 Orang	15.000.000,00	Kab. Klaten, Wedi, Semua Kel/Desa	DAK NON FISIK-DANA BOK BOK PUSKESMAS	Memperkuat Pembangunan Sumber Daya Manusia (SDM), Sains, Teknologi, Pendidikan, Kesehatan, Prestasi Olahraga, Kesetaraan Gender, serta Penguatan Peran Perempuan, Pemuda (Generasi Milenial dan Generasi Z), dan Penyandang Disabilitas	2. Peningkatan kualitas sumber daya manusia yang lebih pintar, sehat, bugar, berkarakter, dan adaptif secara inklusif dan merata Penguatan keunggulan dan daya saing sumberdaya manusia	Masyarakat di wilayah Puskesmas Wedi	15.000.000,00	PUSKESMAS WEDI
1	02	02	2.02	0011	Pengelolaan Pelayanan Kesehatan Orang Terduga Tuberkulosis						
		Jumlah Orang Terduga Menderita Tuberkulosis yang Mendapatkan Pelayanan Sesuai Standar	132 Orang	32.000.000,00	Kab. Klaten, Wedi, Semua Kel/Desa	DAK NON FISIK-DANA BOK BOK PUSKESMAS	Memperkuat Pembangunan Sumber Daya Manusia (SDM), Sains, Teknologi, Pendidikan, Kesehatan, Prestasi Olahraga, Kesetaraan Gender, serta Penguatan Peran Perempuan, Pemuda (Generasi Milenial dan Generasi Z), dan Penyandang Disabilitas	2. Peningkatan kualitas sumber daya manusia yang lebih pintar, sehat, bugar, berkarakter, dan adaptif secara inklusif dan merata Penguatan keunggulan dan daya saing sumberdaya manusia	Masyarakat di wilayah Puskesmas Wedi	32.000.000,00	PUSKESMAS WEDI
1	02	02	2.02	0012	Pengelolaan Pelayanan Kesehatan Orang dengan Risiko Terinfeksi HIV						

Kode	Urusan / Bidang Urusan / Program / Kegiatan / Sub Kegiatan	Indikator Program / Kegiatan / Sub Kegiatan	Capaian Kinerja Dan Kerangka Pendanaan						Kelompok Sasaran	Perangkat Daerah Penanggung Jawab	
			Target 2025	Pagu Indikatif (Rp)	Lokasi	Sumber Dana	Prioritas				
			4	5	6	7	Nasional	Daerah			
1	2	3	4	5	6	7	8	9	10	11	12
		Jumlah Orang Terduga Menderita HIV yang Mendapatkan Pelayanan Sesuai Standar	400 Orang	5.000.000,00	Kab. Klaten, Wedi, Semua Kel/Desa	DAK NON FISIK-DANA BOK BOK PUSKESMAS	Memperkuat Pembangunan Sumber Daya Manusia (SDM), Sains, Teknologi, Pendidikan, Kesehatan, Prestasi Olahraga, Kesetaraan Gender, serta Penguatan Peran Perempuan, Pemuda (Generasi Milenial dan Generasi Z), dan Penyandang Disabilitas	2. Peningkatan kualitas sumber daya manusia yang lebih pintar, sehat, bugar, berkarakter, dan adaptif secara inklusif dan merata Penguatan keunggulan dan daya saing sumberdaya manusia	Masyarakat di wilayah Puskesmas Wedi	5.000.000,00	PUSKESMAS WEDI
1	02	02	2.02	0013	Pengelolaan Pelayanan Kesehatan bagi Penduduk pada Kondisi Kejadian Luar Biasa (KLB)						
		Jumlah Dokumen Hasil Pengelolaan Pelayanan Kesehatan bagi Penduduk pada Kondisi Kejadian Luar Biasa (KLB) Sesuai Standar	1 Dokumen	40.000.000,00	Kab. Klaten, Wedi, Semua Kel/Desa	DAK NON FISIK-DANA BOK BOK PUSKESMAS	Memperkuat Pembangunan Sumber Daya Manusia (SDM), Sains, Teknologi, Pendidikan, Kesehatan, Prestasi Olahraga, Kesetaraan Gender, serta Penguatan Peran Perempuan, Pemuda (Generasi Milenial dan Generasi Z), dan Penyandang Disabilitas	2. Peningkatan kualitas sumber daya manusia yang lebih pintar, sehat, bugar, berkarakter, dan adaptif secara inklusif dan merata Penguatan keunggulan dan daya saing sumberdaya manusia	Masyarakat di wilayah Puskesmas Wedi	40.000.000,00	PUSKESMAS WEDI
1	02	02	2.02	0014	Pengelolaan Pelayanan Kesehatan bagi Penduduk Terdampak Krisis Kesehatan Akibat Bencana dan/atau Berpotensi Bencana						
		Jumlah Dokumen Hasil Pengelolaan Pelayanan Kesehatan bagi Penduduk Terdampak Krisis Kesehatan Akibat Bencana dan/atau Berpotensi Bencana Sesuai Standar	1 Dokumen	5.000.000,00	Kab. Klaten, Wedi, Semua Kel/Desa	DAK NON FISIK-DANA BOK BOK PUSKESMAS	Memperkuat Pembangunan Sumber Daya Manusia (SDM), Sains, Teknologi, Pendidikan, Kesehatan, Prestasi Olahraga, Kesetaraan Gender, serta Penguatan Peran Perempuan, Pemuda (Generasi Milenial dan Generasi Z), dan Penyandang Disabilitas	2. Peningkatan kualitas sumber daya manusia yang lebih pintar, sehat, bugar, berkarakter, dan adaptif secara inklusif dan merata Penguatan keunggulan dan daya saing sumberdaya manusia	Masyarakat di wilayah Puskesmas Wedi	5.000.000,00	PUSKESMAS WEDI
1	02	02	2.02	0015	Pengelolaan Pelayanan Kesehatan Gizi Masyarakat						
		Jumlah Dokumen Hasil Pengelolaan Pelayanan Kesehatan Gizi Masyarakat	1 Dokumen	295.000.000,00	Kab. Klaten, Wedi, Semua Kel/Desa	DAK NON FISIK-DANA BOK BOK PUSKESMAS	Memperkuat Pembangunan Sumber Daya Manusia (SDM), Sains, Teknologi, Pendidikan, Kesehatan, Prestasi Olahraga, Kesetaraan Gender, serta Penguatan Peran Perempuan, Pemuda (Generasi Milenial dan Generasi Z), dan Penyandang Disabilitas	2. Peningkatan kualitas sumber daya manusia yang lebih pintar, sehat, bugar, berkarakter, dan adaptif secara inklusif dan merata Penguatan keunggulan dan daya saing sumberdaya manusia	Masyarakat di wilayah Puskesmas Wedi	295.000.000,00	PUSKESMAS WEDI
1	02	02	2.02	0016	Pengelolaan Pelayanan Kesehatan Kerja dan Olahraga						
		Jumlah Dokumen Hasil Pengelolaan Pelayanan Kesehatan Kerja dan Olahraga	1 Dokumen	7.000.000,00	Kab. Klaten, Wedi, Semua Kel/Desa	DAK NON FISIK-DANA BOK BOK PUSKESMAS	Memperkuat Pembangunan Sumber Daya Manusia (SDM), Sains, Teknologi, Pendidikan, Kesehatan, Prestasi Olahraga, Kesetaraan Gender, serta Penguatan Peran Perempuan, Pemuda (Generasi Milenial dan Generasi Z), dan Penyandang Disabilitas	2. Peningkatan kualitas sumber daya manusia yang lebih pintar, sehat, bugar, berkarakter, dan adaptif secara inklusif dan merata Penguatan keunggulan dan daya saing sumberdaya manusia	Masyarakat di wilayah Puskesmas Wedi	7.000.000,00	PUSKESMAS WEDI
1	02	02	2.02	0017	Pengelolaan Pelayanan Kesehatan Lingkungan						
		Jumlah Dokumen Hasil Pengelolaan Pelayanan Kesehatan Lingkungan	1 Dokumen	20.000.000,00	Kab. Klaten, Wedi, Semua Kel/Desa	DAK NON FISIK-DANA BOK BOK PUSKESMAS	Memperkuat Pembangunan Sumber Daya Manusia (SDM), Sains, Teknologi, Pendidikan, Kesehatan, Prestasi Olahraga, Kesetaraan Gender, serta Penguatan Peran Perempuan, Pemuda (Generasi Milenial dan Generasi Z), dan Penyandang Disabilitas	2. Peningkatan kualitas sumber daya manusia yang lebih pintar, sehat, bugar, berkarakter, dan adaptif secara inklusif dan merata Penguatan keunggulan dan daya saing sumberdaya manusia	Masyarakat di wilayah Puskesmas Wedi	20.000.000,00	PUSKESMAS WEDI
1	02	02	2.02	0018	Pengelolaan Pelayanan Promosi Kesehatan						
		Jumlah Dokumen Hasil Pengelolaan Pelayanan Promosi Kesehatan	1 Dokumen	35.000.000,00	Kab. Klaten, Wedi, Semua Kel/Desa	DAK NON FISIK-DANA BOK BOK PUSKESMAS	Memperkuat Pembangunan Sumber Daya Manusia (SDM), Sains, Teknologi, Pendidikan, Kesehatan, Prestasi Olahraga, Kesetaraan Gender, serta Penguatan Peran Perempuan, Pemuda (Generasi Milenial dan Generasi Z), dan Penyandang Disabilitas	2. Peningkatan kualitas sumber daya manusia yang lebih pintar, sehat, bugar, berkarakter, dan adaptif secara inklusif dan merata Penguatan keunggulan dan daya saing sumberdaya manusia	Masyarakat di wilayah Puskesmas Wedi	35.000.000,00	PUSKESMAS WEDI
1	02	02	2.02	0020	Pengelolaan Surveilans Kesehatan						
		Jumlah Dokumen Hasil Pengelolaan Surveilans Kesehatan	1 Dokumen	30.000.000,00	Kab. Klaten, Wedi, Semua Kel/Desa	DAK NON FISIK-DANA BOK BOK PUSKESMAS	Memperkuat Pembangunan Sumber Daya Manusia (SDM), Sains, Teknologi, Pendidikan, Kesehatan, Prestasi Olahraga, Kesetaraan Gender, serta Penguatan Peran Perempuan, Pemuda (Generasi Milenial dan Generasi Z), dan Penyandang Disabilitas	2. Peningkatan kualitas sumber daya manusia yang lebih pintar, sehat, bugar, berkarakter, dan adaptif secara inklusif dan merata Penguatan keunggulan dan daya saing sumberdaya manusia	Masyarakat di wilayah Puskesmas Wedi	30.000.000,00	PUSKESMAS WEDI
1	02	02	2.02	0025	Pelayanan Kesehatan Penyakit Menular dan Tidak Menular						
		Jumlah Dokumen Hasil Pelayanan Kesehatan Penyakit Menular dan Tidak Menular	1 Dokumen	42.656.000,00	Kab. Klaten, Wedi, Semua Kel/Desa	DAK NON FISIK-DANA BOK BOK PUSKESMAS	Memperkuat Pembangunan Sumber Daya Manusia (SDM), Sains, Teknologi, Pendidikan, Kesehatan, Prestasi Olahraga, Kesetaraan Gender, serta Penguatan Peran Perempuan, Pemuda (Generasi Milenial dan Generasi Z), dan Penyandang Disabilitas	2. Peningkatan kualitas sumber daya manusia yang lebih pintar, sehat, bugar, berkarakter, dan adaptif secara inklusif dan merata Penguatan keunggulan dan daya saing sumberdaya manusia	Masyarakat di wilayah Puskesmas Wedi	42.656.000,00	PUSKESMAS WEDI
1	02	02	2.02	0036	Investigasi Awal Kejadian Tidak Diharapkan (Kejadian Ikutan Pasca Imunisasi dan Pemberian Obat Massal)						
		Jumlah Laporan Hasil Investigasi Awal Kejadian Tidak Diharapkan (Kejadian Ikutan Pasca Imunisasi dan Pemberian Obat Massal)	1 Laporan	2.000.000,00	Kab. Klaten, Wedi, Semua Kel/Desa	DAK NON FISIK-DANA BOK BOK PUSKESMAS	Memperkuat Pembangunan Sumber Daya Manusia (SDM), Sains, Teknologi, Pendidikan, Kesehatan, Prestasi Olahraga, Kesetaraan Gender, serta Penguatan Peran Perempuan, Pemuda (Generasi Milenial dan Generasi Z), dan Penyandang Disabilitas	2. Peningkatan kualitas sumber daya manusia yang lebih pintar, sehat, bugar, berkarakter, dan adaptif secara inklusif dan merata Penguatan keunggulan dan daya saing sumberdaya manusia	Masyarakat di wilayah Puskesmas Wedi	2.000.000,00	PUSKESMAS WEDI
1	02	02	2.02	0037	Pelaksanaan Kewaspadaan Dini dan Respon Wabah						

Kode	Urusan / Bidang Urusan / Program / Kegiatan / Sub Kegiatan	Indikator Program / Kegiatan / Sub Kegiatan	Capaian Kinerja Dan Kerangka Pendanaan							Kelompok Sasaran	Perangkat Daerah Penanggung Jawab				
			Target 2025	Pagu Indikatif (Rp)	Lokasi	Sumber Dana	Prioritas		Pagu Indikatif (Rp)						
							Nasional	Daerah							
1	2	3	4	5	6	7	8	9	10	11	12				
		Jumlah Dokumen Hasil Pelaksanaan Kewaspadaan Dini dan Respon Wabah	1 Dokumen	2.000.000,00	Kab. Klaten, Wedi, Semua Kel/Desa	DAK NON FISIK-DANA BOK BOK PUSKESMAS	Memperkuat Pembangunan Sumber Daya Manusia (SDM), Sains, Teknologi, Pendidikan, Kesehatan, Prestasi Olahraga, Kesetaraan Gender, serta Penguatan Peran Perempuan, Pemuda (Generasi Milenial dan Generasi Z), dan Penyandang Disabilitas	2. Peningkatan kualitas sumber daya manusia yang lebih pintar, sehat, bugar, berkarakter, dan adaptif secara inklusif dan merata Penguatan keunggulan dan daya saing sumberdaya manusia	Masyarakat di wilayah Puskesmas Wedi	2.000.000,00	PUSKESMAS WEDI				
1	02	05			PROGRAM PEMBERDAYAAN MASYARAKAT BIDANG KESEHATAN	Cakupan Desa Siaga Aktif	64.00 %	5.000.000,00				5.000.000,00			
1	02	05	2.03		Pengembangan dan Pelaksanaan Upaya Kesehatan Bersumber Daya Masyarakat (UKBM) Tingkat Daerah Kabupaten/Kota	Persentase terlaksananya Pengembangan dan Pelaksanaan Upaya Kesehatan Bersumber daya Masyarakat (UKBM) Tingkat Daerah Kabupaten/Kota	100.00 %	5.000.000,00			Memperkuat Pembangunan Sumber Daya Manusia (SDM), Sains, Teknologi, Pendidikan, Kesehatan, Prestasi Olahraga, Kesetaraan Gender, serta Penguatan Peran Perempuan, Pemuda (Generasi Milenial dan Generasi Z), dan Penyandang Disabilitas	2. Peningkatan kualitas sumber daya manusia yang lebih pintar, sehat, bugar, berkarakter, dan adaptif secara inklusif dan merata Penguatan keunggulan dan daya saing sumberdaya manusia	Masyarakat di wilayah Puskesmas Wedi	5.000.000,00	
1	02	05	2.03	0001	Bimbingan Teknis dan Supervisi Pengembangan dan Pelaksanaan Upaya Kesehatan Bersumber Daya Masyarakat (UKBM)										
		Jumlah Dokumen Hasil Bimbingan Teknis dan Supervisi Upaya Kesehatan Bersumber Daya Masyarakat (UKBM)	1 Dokumen	5.000.000,00	Kab. Klaten, Wedi, Semua Kel/Desa	DAK NON FISIK-DANA BOK BOK PUSKESMAS	Memperkuat Pembangunan Sumber Daya Manusia (SDM), Sains, Teknologi, Pendidikan, Kesehatan, Prestasi Olahraga, Kesetaraan Gender, serta Penguatan Peran Perempuan, Pemuda (Generasi Milenial dan Generasi Z), dan Penyandang Disabilitas	2. Peningkatan kualitas sumber daya manusia yang lebih pintar, sehat, bugar, berkarakter, dan adaptif secara inklusif dan merata Penguatan keunggulan dan daya saing sumberdaya manusia	Masyarakat di wilayah Puskesmas Wedi	5.000.000,00	PUSKESMAS WEDI				
		PUSKESMAS JOGONALAN I			3.140.506.000,00						3.140.506.000,00				
1		URUSAN PEMERINTAHAN WAJIB YANG BERKAITAN DENGAN PELAYANAN DASAR			3.140.506.000,00						3.140.506.000,00				
1	02	URUSAN PEMERINTAHAN BIDANG KESEHATAN			3.140.506.000,00						3.140.506.000,00				
1	02	01			PROGRAM PENUNJANG URUSAN PEMERINTAHAN DAERAH KABUPATEN/KOTA	Persentase pemenuhan kebutuhan penunjang urusan pemerintah daerah	100.00 %	2.539.000.000,00					2.539.000.000,00		
1	02	01	2.10		Peningkatan Pelayanan BLUD	Persentase layanan BLUD sesuai SOP	100.00 %	2.539.000.000,00			Memperkuat Pembangunan Sumber Daya Manusia (SDM), Sains, Teknologi, Pendidikan, Kesehatan, Prestasi Olahraga, Kesetaraan Gender, serta Penguatan Peran Perempuan, Pemuda (Generasi Milenial dan Generasi Z), dan Penyandang Disabilitas	2. Peningkatan kualitas sumber daya manusia yang lebih pintar, sehat, bugar, berkarakter, dan adaptif secara inklusif dan merata Penguatan keunggulan dan daya saing sumberdaya manusia	Masyarakat di wilayah Puskesmas Jogonalan 1	2.539.000.000,00	
1	02	01	2.10	0001	Pelayanan dan Penunjang Pelayanan BLUD										
		Jumlah BLUD yang Menyediakan Pelayanan dan Penunjang Pelayanan	1 Unit Kerja	2.539.000.000,00	Kab. Klaten, Jogonalan, Semua Kel/Desa	RETRIBUSI DAERAH - LRA, LAIN-LAIN PAD YANG SAH, PENARIKAN SISA LEBIH PERHITUNGAN ANGGARAN BLUD	Memperkuat Pembangunan Sumber Daya Manusia (SDM), Sains, Teknologi, Pendidikan, Kesehatan, Prestasi Olahraga, Kesetaraan Gender, serta Penguatan Peran Perempuan, Pemuda (Generasi Milenial dan Generasi Z), dan Penyandang Disabilitas	2. Peningkatan kualitas sumber daya manusia yang lebih pintar, sehat, bugar, berkarakter, dan adaptif secara inklusif dan merata Penguatan keunggulan dan daya saing sumberdaya manusia	Masyarakat di wilayah Puskesmas Jogonalan 1	2.539.000.000,00	PUSKESMAS JOGONALAN I				
1	02	02			PROGRAM PEMENUHAN UPAYA KESEHATAN PERORANGAN DAN UPAYA KESEHATAN MASYARAKAT	Persentase orang terduga TBC mendapatkan pelayanan TBC sesuai standar	100 %	551.146.000,00					551.146.000,00		
1	02	02	2.02		Penyediaan Layanan Kesehatan untuk UKM dan UKP Rujukan Tingkat Daerah Kabupaten/Kota	Cakupan Kunjungan Bayi Persentase desa yang mencapai 80% imunisasi dasar lengkap pada bayi. Prevalensi anemia pada ibu hamil	98.14 % 100.00 % 10.00 %	551.146.000,00			Memperkuat Pembangunan Sumber Daya Manusia (SDM), Sains, Teknologi, Pendidikan, Kesehatan, Prestasi Olahraga, Kesetaraan Gender, serta Penguatan Peran Perempuan, Pemuda (Generasi Milenial dan Generasi Z), dan Penyandang Disabilitas	2. Peningkatan kualitas sumber daya manusia yang lebih pintar, sehat, bugar, berkarakter, dan adaptif secara inklusif dan merata Penguatan keunggulan dan daya saing sumberdaya manusia	Masyarakat di wilayah Puskesmas Jogonalan 1	551.146.000,00	
1	02	02	2.02	0001	Pengelolaan Pelayanan Kesehatan Ibu Hamil										
		Jumlah Ibu Hamil yang Mendapatkan Pelayanan Kesehatan Sesuai Standar	530 Orang	37.000.000,00	Kab. Klaten, Jogonalan, Semua Kel/Desa	DAK NON FISIK-DANA BOK BOK PUSKESMAS	Memperkuat Pembangunan Sumber Daya Manusia (SDM), Sains, Teknologi, Pendidikan, Kesehatan, Prestasi Olahraga, Kesetaraan Gender, serta Penguatan Peran Perempuan, Pemuda (Generasi Milenial dan Generasi Z), dan Penyandang Disabilitas	2. Peningkatan kualitas sumber daya manusia yang lebih pintar, sehat, bugar, berkarakter, dan adaptif secara inklusif dan merata Penguatan keunggulan dan daya saing sumberdaya manusia	Masyarakat di wilayah Puskesmas Jogonalan 1	37.000.000,00	PUSKESMAS JOGONALAN I				
1	02	02	2.02	0002	Pengelolaan Pelayanan Kesehatan Ibu Bersalin										
		Jumlah Ibu Bersalin yang Mendapatkan Pelayanan Kesehatan Sesuai Standar	520 Orang	3.600.000,00	Kab. Klaten, Jogonalan, Semua Kel/Desa	DAK NON FISIK-DANA BOK BOK PUSKESMAS	Memperkuat Pembangunan Sumber Daya Manusia (SDM), Sains, Teknologi, Pendidikan, Kesehatan, Prestasi Olahraga, Kesetaraan Gender, serta Penguatan Peran Perempuan, Pemuda (Generasi Milenial dan Generasi Z), dan Penyandang Disabilitas	2. Peningkatan kualitas sumber daya manusia yang lebih pintar, sehat, bugar, berkarakter, dan adaptif secara inklusif dan merata Penguatan keunggulan dan daya saing sumberdaya manusia	Masyarakat di wilayah Puskesmas Jogonalan 1	3.600.000,00	PUSKESMAS JOGONALAN I				
1	02	02	2.02	0004	Pengelolaan Pelayanan Kesehatan Balita										
		Jumlah Balita yang Mendapatkan Pelayanan Kesehatan Sesuai Standar	2000 Orang	53.960.000,00	Kab. Klaten, Jogonalan, Semua Kel/Desa	DAK NON FISIK-DANA BOK BOK PUSKESMAS	Memperkuat Pembangunan Sumber Daya Manusia (SDM), Sains, Teknologi, Pendidikan, Kesehatan, Prestasi Olahraga, Kesetaraan Gender, serta Penguatan Peran Perempuan, Pemuda (Generasi Milenial dan Generasi Z), dan Penyandang Disabilitas	2. Peningkatan kualitas sumber daya manusia yang lebih pintar, sehat, bugar, berkarakter, dan adaptif secara inklusif dan merata Penguatan keunggulan dan daya saing sumberdaya manusia	Masyarakat di wilayah Puskesmas Jogonalan 1	53.960.000,00	PUSKESMAS JOGONALAN I				
1	02	02	2.02	0005	Pengelolaan Pelayanan Kesehatan pada Usia Pendidikan Dasar										

Kode	Urusan / Bidang Urusan / Program / Kegiatan / Sub Kegiatan	Indikator Program / Kegiatan / Sub Kegiatan	Capaian Kinerja Dan Kerangka Pendanaan							Kelompok Sasaran	Perangkat Daerah Penanggung Jawab	
			Target 2025	Pagu Indikatif (Rp)	Lokasi	Sumber Dana	Prioritas					
							Nasional	Daerah				
1	2	3	4	5	6	7	8	9	10	11	12	
		Jumlah Anak Usia Pendidikan Dasar yang Mendapatkan Pelayanan Kesehatan Sesuai Standar	550 Orang	19.800.000,00	Kab. Klaten, Jogonalan, Semua Kel/Desa	DAK NON FISIK-DANA BOK BOK PUSKESMAS	Memperkuat Pembangunan Sumber Daya Manusia (SDM), Sains, Teknologi, Pendidikan, Kesehatan, Prestasi Olahraga, Kesetaraan Gender, serta Penguatan Peran Perempuan, Pemuda (Generasi Milenial dan Generasi Z), dan Penyandang Disabilitas	2. Peningkatan kualitas sumber daya manusia yang lebih pintar, sehat, bugur, berkarakter, dan adaptif secara inklusif dan merata Penguatan keunggulan dan daya saing sumberdaya manusia	Masyarakat di wilayah Puskesmas Jogonalan 1	19.800.000,00	PUSKESMAS JOGONALAN I	
1	02	02	2.02	0006	Pengelolaan Pelayanan Kesehatan pada Usia Produktif							
		Jumlah Penduduk Usia Produktif yang Mendapatkan Pelayanan Kesehatan Sesuai Standar	20000 Orang	20.880.000,00	Kab. Klaten, Jogonalan, Semua Kel/Desa	DAK NON FISIK-DANA BOK BOK PUSKESMAS	Memperkuat Pembangunan Sumber Daya Manusia (SDM), Sains, Teknologi, Pendidikan, Kesehatan, Prestasi Olahraga, Kesetaraan Gender, serta Penguatan Peran Perempuan, Pemuda (Generasi Milenial dan Generasi Z), dan Penyandang Disabilitas	2. Peningkatan kualitas sumber daya manusia yang lebih pintar, sehat, bugur, berkarakter, dan adaptif secara inklusif dan merata Penguatan keunggulan dan daya saing sumberdaya manusia	Masyarakat di wilayah Puskesmas Jogonalan 1	20.880.000,00	PUSKESMAS JOGONALAN I	
1	02	02	2.02	0011	Pengelolaan Pelayanan Kesehatan Orang Terduga Tuberkulosis							
		Jumlah Orang Terduga Menderita Tuberkulosis yang Mendapatkan Pelayanan Sesuai Standar	132 Orang	11.400.000,00	Kab. Klaten, Jogonalan, Semua Kel/Desa	DAK NON FISIK-DANA BOK BOK PUSKESMAS	Memperkuat Pembangunan Sumber Daya Manusia (SDM), Sains, Teknologi, Pendidikan, Kesehatan, Prestasi Olahraga, Kesetaraan Gender, serta Penguatan Peran Perempuan, Pemuda (Generasi Milenial dan Generasi Z), dan Penyandang Disabilitas	2. Peningkatan kualitas sumber daya manusia yang lebih pintar, sehat, bugur, berkarakter, dan adaptif secara inklusif dan merata Penguatan keunggulan dan daya saing sumberdaya manusia	Masyarakat di wilayah Puskesmas Jogonalan 1	11.400.000,00	PUSKESMAS JOGONALAN I	
1	02	02	2.02	0012	Pengelolaan Pelayanan Kesehatan Orang dengan Risiko Terinfeksi HIV							
		Jumlah Orang Terduga Menderita HIV yang Mendapatkan Pelayanan Sesuai Standar	380 Orang	3.600.000,00	Kab. Klaten, Jogonalan, Semua Kel/Desa	DAK NON FISIK-DANA BOK BOK PUSKESMAS	Memperkuat Pembangunan Sumber Daya Manusia (SDM), Sains, Teknologi, Pendidikan, Kesehatan, Prestasi Olahraga, Kesetaraan Gender, serta Penguatan Peran Perempuan, Pemuda (Generasi Milenial dan Generasi Z), dan Penyandang Disabilitas	2. Peningkatan kualitas sumber daya manusia yang lebih pintar, sehat, bugur, berkarakter, dan adaptif secara inklusif dan merata Penguatan keunggulan dan daya saing sumberdaya manusia	Masyarakat di wilayah Puskesmas Jogonalan 1	3.600.000,00	PUSKESMAS JOGONALAN I	
1	02	02	2.02	0015	Pengelolaan Pelayanan Kesehatan Gizi Masyarakat							
		Jumlah Dokumen Hasil Pengelolaan Pelayanan Kesehatan Gizi Masyarakat	1 Dokumen	164.444.000,00	Kab. Klaten, Jogonalan, Semua Kel/Desa	DAK NON FISIK-DANA BOK BOK PUSKESMAS	Memperkuat Pembangunan Sumber Daya Manusia (SDM), Sains, Teknologi, Pendidikan, Kesehatan, Prestasi Olahraga, Kesetaraan Gender, serta Penguatan Peran Perempuan, Pemuda (Generasi Milenial dan Generasi Z), dan Penyandang Disabilitas	2. Peningkatan kualitas sumber daya manusia yang lebih pintar, sehat, bugur, berkarakter, dan adaptif secara inklusif dan merata Penguatan keunggulan dan daya saing sumberdaya manusia	Masyarakat di wilayah Puskesmas Jogonalan 1	164.444.000,00	PUSKESMAS JOGONALAN I	
1	02	02	2.02	0017	Pengelolaan Pelayanan Kesehatan Lingkungan							
		Jumlah Dokumen Hasil Pengelolaan Pelayanan Kesehatan Lingkungan	1 Dokumen	11.760.000,00	Kab. Klaten, Jogonalan, Semua Kel/Desa	DAK NON FISIK-DANA BOK BOK PUSKESMAS	Memperkuat Pembangunan Sumber Daya Manusia (SDM), Sains, Teknologi, Pendidikan, Kesehatan, Prestasi Olahraga, Kesetaraan Gender, serta Penguatan Peran Perempuan, Pemuda (Generasi Milenial dan Generasi Z), dan Penyandang Disabilitas	2. Peningkatan kualitas sumber daya manusia yang lebih pintar, sehat, bugur, berkarakter, dan adaptif secara inklusif dan merata Penguatan keunggulan dan daya saing sumberdaya manusia	Masyarakat di wilayah Puskesmas Jogonalan 1	11.760.000,00	PUSKESMAS JOGONALAN I	
1	02	02	2.02	0018	Pengelolaan Pelayanan Promosi Kesehatan							
		Jumlah Dokumen Hasil Pengelolaan Pelayanan Promosi Kesehatan	1 Dokumen	110.967.000,00	Kab. Klaten, Jogonalan, Semua Kel/Desa	DAK NON FISIK-DANA BOK BOK PUSKESMAS	Memperkuat Pembangunan Sumber Daya Manusia (SDM), Sains, Teknologi, Pendidikan, Kesehatan, Prestasi Olahraga, Kesetaraan Gender, serta Penguatan Peran Perempuan, Pemuda (Generasi Milenial dan Generasi Z), dan Penyandang Disabilitas	2. Peningkatan kualitas sumber daya manusia yang lebih pintar, sehat, bugur, berkarakter, dan adaptif secara inklusif dan merata Penguatan keunggulan dan daya saing sumberdaya manusia	Masyarakat di wilayah Puskesmas Jogonalan 1	110.967.000,00	PUSKESMAS JOGONALAN I	
1	02	02	2.02	0020	Pengelolaan Surveilans Kesehatan							
		Jumlah Dokumen Hasil Pengelolaan Surveilans Kesehatan	1 Dokumen	35.972.000,00	Kab. Klaten, Jogonalan, Semua Kel/Desa	DAK NON FISIK-DANA BOK BOK PUSKESMAS	Memperkuat Pembangunan Sumber Daya Manusia (SDM), Sains, Teknologi, Pendidikan, Kesehatan, Prestasi Olahraga, Kesetaraan Gender, serta Penguatan Peran Perempuan, Pemuda (Generasi Milenial dan Generasi Z), dan Penyandang Disabilitas	2. Peningkatan kualitas sumber daya manusia yang lebih pintar, sehat, bugur, berkarakter, dan adaptif secara inklusif dan merata Penguatan keunggulan dan daya saing sumberdaya manusia	Masyarakat di wilayah Puskesmas Jogonalan 1	35.972.000,00	PUSKESMAS JOGONALAN I	
1	02	02	2.02	0025	Pelayanan Kesehatan Penyakit Menular dan Tidak Menular							
		Jumlah Dokumen Hasil Pelayanan Kesehatan Penyakit Menular dan Tidak Menular	2 Dokumen	75.423.000,00	Kab. Klaten, Jogonalan, Semua Kel/Desa	DAK NON FISIK-DANA BOK BOK PUSKESMAS	Memperkuat Pembangunan Sumber Daya Manusia (SDM), Sains, Teknologi, Pendidikan, Kesehatan, Prestasi Olahraga, Kesetaraan Gender, serta Penguatan Peran Perempuan, Pemuda (Generasi Milenial dan Generasi Z), dan Penyandang Disabilitas	2. Peningkatan kualitas sumber daya manusia yang lebih pintar, sehat, bugur, berkarakter, dan adaptif secara inklusif dan merata Penguatan keunggulan dan daya saing sumberdaya manusia	Masyarakat di wilayah Puskesmas Jogonalan 1	75.423.000,00	PUSKESMAS JOGONALAN I	
1	02	02	2.02	0036	Investigasi Awal Kejadian Tidak Diharapkan (Kejadian Ikutan Pasca Imunisasi dan Pemberian Obat Massal)							
		Jumlah Laporan Hasil Investigasi Awal Kejadian Tidak Diharapkan (Kejadian Ikutan Pasca Imunisasi dan Pemberian Obat Massal)	1 Laporan	2.340.000,00	Kab. Klaten, Jogonalan, Semua Kel/Desa	DAK NON FISIK-DANA BOK BOK PUSKESMAS	Memperkuat Pembangunan Sumber Daya Manusia (SDM), Sains, Teknologi, Pendidikan, Kesehatan, Prestasi Olahraga, Kesetaraan Gender, serta Penguatan Peran Perempuan, Pemuda (Generasi Milenial dan Generasi Z), dan Penyandang Disabilitas	2. Peningkatan kualitas sumber daya manusia yang lebih pintar, sehat, bugur, berkarakter, dan adaptif secara inklusif dan merata Penguatan keunggulan dan daya saing sumberdaya manusia	Masyarakat di wilayah Puskesmas Jogonalan 1	2.340.000,00	PUSKESMAS JOGONALAN I	
1	02	05			<b>PROGRAM PEMBERDAYAAN MASYARAKAT BIDANG KESEHATAN</b>	<b>Cakupan Desa Siaga Aktif</b>	<b>64.00 %</b>	<b>50.360.000,00</b>			<b>50.360.000,00</b>	



Kode	Urusan / Bidang Urusan / Program / Kegiatan / Sub Kegiatan	Indikator Program / Kegiatan / Sub Kegiatan	Capaian Kinerja Dan Kerangka Pendanaan							Kelompok Sasaran	Perangkat Daerah Penanggung Jawab
			Target 2025	Pagu Indikatif (Rp)	Lokasi	Sumber Dana	Prioritas				
			4	5	6	7	Nasional	Daerah	11		
1	2	3	4	5	6	7	8	9	10	11	12
		Jumlah Penduduk Usia Produktif yang Mendapatkan Pelayanan Kesehatan Sesuai Standar	15000 Orang	23.074.000,00	Kab. Klaten, Jogonalan, Semua Kel/Desa	DAK NON FISIK-DANA BOK BOK PUSKESMAS	Memperkuat Pembangunan Sumber Daya Manusia (SDM), Sains, Teknologi, Pendidikan, Kesehatan, Prestasi Olahraga, Kesetaraan Gender, serta Penguatan Peran Perempuan, Pemuda (Generasi Milenial dan Generasi Z), dan Penyandang Disabilitas	2. Peningkatan kualitas sumber daya manusia yang lebih pintar, sehat, bugar, berkarakter, dan adaptif secara inklusif dan merata Penguatan keunggulan dan daya saing sumberdaya manusia	masyarakat di wilayah Puskesmas Jogonalan II	23.074.000,00	PUSKESMAS JOGONALAN II
1	02	02	2.02	0011	Pengelolaan Pelayanan Kesehatan Orang Terduga Tuberkulosis						
		Jumlah Orang Terduga Menderita Tuberkulosis yang Mendapatkan Pelayanan Sesuai Standar	110 Orang	5.760.000,00	Kab. Klaten, Jogonalan, Semua Kel/Desa	DAK NON FISIK-DANA BOK BOK PUSKESMAS	Memperkuat Pembangunan Sumber Daya Manusia (SDM), Sains, Teknologi, Pendidikan, Kesehatan, Prestasi Olahraga, Kesetaraan Gender, serta Penguatan Peran Perempuan, Pemuda (Generasi Milenial dan Generasi Z), dan Penyandang Disabilitas	2. Peningkatan kualitas sumber daya manusia yang lebih pintar, sehat, bugar, berkarakter, dan adaptif secara inklusif dan merata Penguatan keunggulan dan daya saing sumberdaya manusia	masyarakat di wilayah Puskesmas Jogonalan II	5.760.000,00	PUSKESMAS JOGONALAN II
1	02	02	2.02	0012	Pengelolaan Pelayanan Kesehatan Orang dengan Risiko Terinfeksi HIV						
		Jumlah Orang Terduga Menderita HIV yang Mendapatkan Pelayanan Sesuai Standar	380 Orang	1.440.000,00	Kab. Klaten, Jogonalan, Semua Kel/Desa	DAK NON FISIK-DANA BOK BOK PUSKESMAS	Memperkuat Pembangunan Sumber Daya Manusia (SDM), Sains, Teknologi, Pendidikan, Kesehatan, Prestasi Olahraga, Kesetaraan Gender, serta Penguatan Peran Perempuan, Pemuda (Generasi Milenial dan Generasi Z), dan Penyandang Disabilitas	2. Peningkatan kualitas sumber daya manusia yang lebih pintar, sehat, bugar, berkarakter, dan adaptif secara inklusif dan merata Penguatan keunggulan dan daya saing sumberdaya manusia	masyarakat di wilayah Puskesmas Jogonalan II	1.440.000,00	PUSKESMAS JOGONALAN II
1	02	02	2.02	0015	Pengelolaan Pelayanan Kesehatan Gizi Masyarakat						
		Jumlah Dokumen Hasil Pengelolaan Pelayanan Kesehatan Gizi Masyarakat	1 Dokumen	140.750.000,00	Kab. Klaten, Jogonalan, Semua Kel/Desa	DAK NON FISIK-DANA BOK BOK PUSKESMAS	Memperkuat Pembangunan Sumber Daya Manusia (SDM), Sains, Teknologi, Pendidikan, Kesehatan, Prestasi Olahraga, Kesetaraan Gender, serta Penguatan Peran Perempuan, Pemuda (Generasi Milenial dan Generasi Z), dan Penyandang Disabilitas	2. Peningkatan kualitas sumber daya manusia yang lebih pintar, sehat, bugar, berkarakter, dan adaptif secara inklusif dan merata Penguatan keunggulan dan daya saing sumberdaya manusia	masyarakat di wilayah Puskesmas Jogonalan II	140.750.000,00	PUSKESMAS JOGONALAN II
1	02	02	2.02	0017	Pengelolaan Pelayanan Kesehatan Lingkungan						
		Jumlah Dokumen Hasil Pengelolaan Pelayanan Kesehatan Lingkungan	1 Dokumen	8.100.000,00	Kab. Klaten, Jogonalan, Semua Kel/Desa	DAK NON FISIK-DANA BOK BOK PUSKESMAS	Memperkuat Pembangunan Sumber Daya Manusia (SDM), Sains, Teknologi, Pendidikan, Kesehatan, Prestasi Olahraga, Kesetaraan Gender, serta Penguatan Peran Perempuan, Pemuda (Generasi Milenial dan Generasi Z), dan Penyandang Disabilitas	2. Peningkatan kualitas sumber daya manusia yang lebih pintar, sehat, bugar, berkarakter, dan adaptif secara inklusif dan merata Penguatan keunggulan dan daya saing sumberdaya manusia	masyarakat di wilayah Puskesmas Jogonalan II	8.100.000,00	PUSKESMAS JOGONALAN II
1	02	02	2.02	0018	Pengelolaan Pelayanan Promosi Kesehatan						
		Jumlah Dokumen Hasil Pengelolaan Pelayanan Promosi Kesehatan	1 Dokumen	92.688.000,00	Kab. Klaten, Jogonalan, Semua Kel/Desa	DAK NON FISIK-DANA BOK BOK PUSKESMAS	Memperkuat Pembangunan Sumber Daya Manusia (SDM), Sains, Teknologi, Pendidikan, Kesehatan, Prestasi Olahraga, Kesetaraan Gender, serta Penguatan Peran Perempuan, Pemuda (Generasi Milenial dan Generasi Z), dan Penyandang Disabilitas	2. Peningkatan kualitas sumber daya manusia yang lebih pintar, sehat, bugar, berkarakter, dan adaptif secara inklusif dan merata Penguatan keunggulan dan daya saing sumberdaya manusia	masyarakat di wilayah Puskesmas Jogonalan II	92.688.000,00	PUSKESMAS JOGONALAN II
1	02	02	2.02	0020	Pengelolaan Surveilans Kesehatan						
		Jumlah Dokumen Hasil Pengelolaan Surveilans Kesehatan	1 Dokumen	63.990.000,00	Kab. Klaten, Jogonalan, Semua Kel/Desa	DAK NON FISIK-DANA BOK BOK PUSKESMAS	Memperkuat Pembangunan Sumber Daya Manusia (SDM), Sains, Teknologi, Pendidikan, Kesehatan, Prestasi Olahraga, Kesetaraan Gender, serta Penguatan Peran Perempuan, Pemuda (Generasi Milenial dan Generasi Z), dan Penyandang Disabilitas	2. Peningkatan kualitas sumber daya manusia yang lebih pintar, sehat, bugar, berkarakter, dan adaptif secara inklusif dan merata Penguatan keunggulan dan daya saing sumberdaya manusia	masyarakat di wilayah Puskesmas Jogonalan II	63.990.000,00	PUSKESMAS JOGONALAN II
1	02	02	2.02	0025	Pelayanan Kesehatan Penyakit Menular dan Tidak Menular						
		Jumlah Dokumen Hasil Pelayanan Kesehatan Penyakit Menular dan Tidak Menular	2 Dokumen	48.060.000,00	Kab. Klaten, Jogonalan, Semua Kel/Desa	DAK NON FISIK-DANA BOK BOK PUSKESMAS	Memperkuat Pembangunan Sumber Daya Manusia (SDM), Sains, Teknologi, Pendidikan, Kesehatan, Prestasi Olahraga, Kesetaraan Gender, serta Penguatan Peran Perempuan, Pemuda (Generasi Milenial dan Generasi Z), dan Penyandang Disabilitas	2. Peningkatan kualitas sumber daya manusia yang lebih pintar, sehat, bugar, berkarakter, dan adaptif secara inklusif dan merata Penguatan keunggulan dan daya saing sumberdaya manusia	masyarakat di wilayah Puskesmas Jogonalan II	48.060.000,00	PUSKESMAS JOGONALAN II
1	02	02	2.02	0036	Investigasi Awal Kejadian Tidak Diharapkan (Kejadian Ikutan Pasca Imunisasi dan Pemberian Obat Massal)						
		Jumlah Laporan Hasil Investigasi Awal Kejadian Tidak Diharapkan (Kejadian Ikutan Pasca Imunisasi dan Pemberian Obat Massal)	1 Laporan	360.000,00	Kab. Klaten, Jogonalan, Semua Kel/Desa	DAK NON FISIK-DANA BOK BOK PUSKESMAS	Memperkuat Pembangunan Sumber Daya Manusia (SDM), Sains, Teknologi, Pendidikan, Kesehatan, Prestasi Olahraga, Kesetaraan Gender, serta Penguatan Peran Perempuan, Pemuda (Generasi Milenial dan Generasi Z), dan Penyandang Disabilitas	2. Peningkatan kualitas sumber daya manusia yang lebih pintar, sehat, bugar, berkarakter, dan adaptif secara inklusif dan merata Penguatan keunggulan dan daya saing sumberdaya manusia	masyarakat di wilayah Puskesmas Jogonalan II	360.000,00	PUSKESMAS JOGONALAN II
1	02	05			<b>PROGRAM PEMBERDAYAAN MASYARAKAT BIDANG KESEHATAN</b>						
		<b>Cakupan Desa Siaga Aktif</b>	<b>64.00 %</b>	<b>81.714.000,00</b>						<b>81.714.000,00</b>	
1	02	05	2.03		Pengembangan dan Pelaksanaan Upaya Kesehatan Bersumber Daya Masyarakat (UKBM) Tingkat Daerah Kabupaten/Kota						
		Persentase terlaksananya Pengembangan dan Pelaksanaan Upaya Kesehatan Bersumber daya Masyarakat (UKBM) Tingkat Daerah Kabupaten/Kota	100.00 %	81.714.000,00			Memperkuat Pembangunan Sumber Daya Manusia (SDM), Sains, Teknologi, Pendidikan, Kesehatan, Prestasi Olahraga, Kesetaraan Gender, serta Penguatan Peran Perempuan, Pemuda (Generasi Milenial dan Generasi Z), dan Penyandang Disabilitas	2. Peningkatan kualitas sumber daya manusia yang lebih pintar, sehat, bugar, berkarakter, dan adaptif secara inklusif dan merata Penguatan keunggulan dan daya saing sumberdaya manusia	masyarakat di wilayah Puskesmas Jogonalan II	81.714.000,00	
1	02	05	2.03	0001	Bimbingan Teknis dan Supervisi Pengembangan dan Pelaksanaan Upaya Kesehatan Bersumber Daya Masyarakat (UKBM)						

Kode	Urusan / Bidang Urusan / Program / Kegiatan / Sub Kegiatan	Indikator Program / Kegiatan / Sub Kegiatan	Capaian Kinerja Dan Kerangka Pendanaan							Kelompok Sasaran	Pagu Indikatif (Rp)	Perangkat Daerah Penanggung Jawab			
			Target 2025	Pagu Indikatif (Rp)	Lokasi	Sumber Dana	Prioritas								
							Nasional	Daerah							
1	2	3	4	5	6	7	8	9	10	11	12				
		Jumlah Dokumen Hasil Bimbingan Teknis dan Supervisi Upaya Kesehatan Bersumber Daya Masyarakat (UKBM)	1 Dokumen	81.714.000,00	Kab. Klaten, Jogonalan, Semua Kel/Desa	DAK NON FISIK-DANA BOK BOK PUSKESMAS	Memperkuat Pembangunan Sumber Daya Manusia (SDM), Sains, Teknologi, Pendidikan, Kesehatan, Prestasi Olahraga, Kesetaraan Gender, serta Penguatan Peran Perempuan, Pemuda (Generasi Milenial dan Generasi Z), dan Penyandang Disabilitas	2. Peningkatan kualitas sumber daya manusia yang lebih pintar, sehat, bugar, berkarakter, dan adaptif secara inklusif dan merata Penguatan keunggulan dan daya saing sumberdaya manusia	masyarakat di wilayah Puskesmas Jogonalan II	81.714.000,00	PUSKESMAS JOGONALAN II				
				3.952.773.308,00						3.952.773.308,00					
1										3.952.773.308,00					
1	02									3.952.773.308,00					
1	02	01								3.411.417.308,00					
1	02	01	2.10		Peningkatan Pelayanan BLUD	Persentase layanan BLUD sesuai SOP	100.00 %			3.411.417.308,00					
1	02	01	2.10	0001	Pelayanan dan Penunjang Pelayanan BLUD										
					Jumlah BLUD yang Menyediakan Pelayanan dan Penunjang Pelayanan	1 layanan Unit Kerja		3.411.417.308,00	Kab. Klaten, Gantiwarno, Semua Kel/Desa	RETRIBUSI DAERAH - LRA, LAIN-LAIN PAD YANG SAH, PENARIKAN SISA LEBIH PERHITUNGAN ANGGARAN BLUD	Memperkuat Pembangunan Sumber Daya Manusia (SDM), Sains, Teknologi, Pendidikan, Kesehatan, Prestasi Olahraga, Kesetaraan Gender, serta Penguatan Peran Perempuan, Pemuda (Generasi Milenial dan Generasi Z), dan Penyandang Disabilitas	2. Peningkatan kualitas sumber daya manusia yang lebih pintar, sehat, bugar, berkarakter, dan adaptif secara inklusif dan merata Penguatan keunggulan dan daya saing sumberdaya manusia	Masyarakat di Wilayah Puskesmas Gantiwarno	3.411.417.308,00	PUSKESMAS GANTIWARNO
1	02	02			PROGRAM PEMENUHAN UPAYA KESEHATAN PERORANGAN DAN UPAYA KESEHATAN MASYARAKAT	Cakupan pelayanan kesehatan balita sesuai standar	100 %	418.062.000,00						418.062.000,00	
1	02	02	2.02		Penyediaan Layanan Kesehatan untuk UKM dan UKP Rujukan Tingkat Daerah Kabupaten/Kota	Cakupan Kunjungan Bayi Persentase desa yang mencapai 80% imunisasi dasar lengkap pada bayi. Prevalensi anemia pada ibu hamil	98.14 % 100.00 % 10.00 %	418.062.000,00			Memperkuat Pembangunan Sumber Daya Manusia (SDM), Sains, Teknologi, Pendidikan, Kesehatan, Prestasi Olahraga, Kesetaraan Gender, serta Penguatan Peran Perempuan, Pemuda (Generasi Milenial dan Generasi Z), dan Penyandang Disabilitas	2. Peningkatan kualitas sumber daya manusia yang lebih pintar, sehat, bugar, berkarakter, dan adaptif secara inklusif dan merata Penguatan keunggulan dan daya saing sumberdaya manusia	Ibu Hamil di wilayah Puskesmas Gantiwarno	418.062.000,00	
1	02	02	2.02	0001	Pengelolaan Pelayanan Kesehatan Ibu Hamil										
					Jumlah Ibu Hamil yang Mendapatkan Pelayanan Kesehatan Sesuai Standar	530 Orang		24.332.000,00	Kab. Klaten, Gantiwarno, Semua Kel/Desa	DAK NON FISIK-DANA BOK BOK PUSKESMAS	Memperkuat Pembangunan Sumber Daya Manusia (SDM), Sains, Teknologi, Pendidikan, Kesehatan, Prestasi Olahraga, Kesetaraan Gender, serta Penguatan Peran Perempuan, Pemuda (Generasi Milenial dan Generasi Z), dan Penyandang Disabilitas	2. Peningkatan kualitas sumber daya manusia yang lebih pintar, sehat, bugar, berkarakter, dan adaptif secara inklusif dan merata Penguatan keunggulan dan daya saing sumberdaya manusia	Ibu Hamil di wilayah Puskesmas Gantiwarno	24.332.000,00	PUSKESMAS GANTIWARNO
1	02	02	2.02	0002	Pengelolaan Pelayanan Kesehatan Ibu Bersalin										
					Jumlah Ibu Bersalin yang Mendapatkan Pelayanan Kesehatan Sesuai Standar	480 Orang		29.824.000,00		DAK NON FISIK-DANA BOK BOK PUSKESMAS	Memperkuat Pembangunan Sumber Daya Manusia (SDM), Sains, Teknologi, Pendidikan, Kesehatan, Prestasi Olahraga, Kesetaraan Gender, serta Penguatan Peran Perempuan, Pemuda (Generasi Milenial dan Generasi Z), dan Penyandang Disabilitas	2. Peningkatan kualitas sumber daya manusia yang lebih pintar, sehat, bugar, berkarakter, dan adaptif secara inklusif dan merata Penguatan keunggulan dan daya saing sumberdaya manusia	Ibu Hamil di wilayah Puskesmas Gantiwarno	29.824.000,00	PUSKESMAS GANTIWARNO
1	02	02	2.02	0004	Pengelolaan Pelayanan Kesehatan Balita										
					Jumlah Balita yang Mendapatkan Pelayanan Kesehatan Sesuai Standar	2000 Orang		22.488.000,00	Kab. Klaten, Gantiwarno, Semua Kel/Desa	DAK NON FISIK-DANA BOK BOK PUSKESMAS	Memperkuat Pembangunan Sumber Daya Manusia (SDM), Sains, Teknologi, Pendidikan, Kesehatan, Prestasi Olahraga, Kesetaraan Gender, serta Penguatan Peran Perempuan, Pemuda (Generasi Milenial dan Generasi Z), dan Penyandang Disabilitas	2. Peningkatan kualitas sumber daya manusia yang lebih pintar, sehat, bugar, berkarakter, dan adaptif secara inklusif dan merata Penguatan keunggulan dan daya saing sumberdaya manusia	Ibu Hamil di wilayah Puskesmas Gantiwarno	22.488.000,00	PUSKESMAS GANTIWARNO
1	02	02	2.02	0005	Pengelolaan Pelayanan Kesehatan pada Usia Pendidikan Dasar										
					Jumlah Anak Usia Pendidikan Dasar yang Mendapatkan Pelayanan Kesehatan Sesuai Standar	550 Orang		59.760.000,00	Kab. Klaten, Gantiwarno, Semua Kel/Desa	DAK NON FISIK-DANA BOK BOK PUSKESMAS	Memperkuat Pembangunan Sumber Daya Manusia (SDM), Sains, Teknologi, Pendidikan, Kesehatan, Prestasi Olahraga, Kesetaraan Gender, serta Penguatan Peran Perempuan, Pemuda (Generasi Milenial dan Generasi Z), dan Penyandang Disabilitas	2. Peningkatan kualitas sumber daya manusia yang lebih pintar, sehat, bugar, berkarakter, dan adaptif secara inklusif dan merata Penguatan keunggulan dan daya saing sumberdaya manusia	Ibu Hamil di wilayah Puskesmas Gantiwarno	59.760.000,00	PUSKESMAS GANTIWARNO
1	02	02	2.02	0006	Pengelolaan Pelayanan Kesehatan pada Usia Produktif										
					Jumlah Penduduk Usia Produktif yang Mendapatkan Pelayanan Kesehatan Sesuai Standar	20000 Orang		540.000,00	Semua Kota/Kab, Semua Kecamatan, Semua Kel/Desa Kab. Klaten, Gantiwarno, Semua Kel/Desa	DAK NON FISIK-DANA BOK BOK PUSKESMAS	Memperkuat Pembangunan Sumber Daya Manusia (SDM), Sains, Teknologi, Pendidikan, Kesehatan, Prestasi Olahraga, Kesetaraan Gender, serta Penguatan Peran Perempuan, Pemuda (Generasi Milenial dan Generasi Z), dan Penyandang Disabilitas	2. Peningkatan kualitas sumber daya manusia yang lebih pintar, sehat, bugar, berkarakter, dan adaptif secara inklusif dan merata Penguatan keunggulan dan daya saing sumberdaya manusia	Ibu Hamil di wilayah Puskesmas Gantiwarno	540.000,00	PUSKESMAS GANTIWARNO
1	02	02	2.02	0007	Pengelolaan Pelayanan Kesehatan pada Usia Lanjut										

Kode	Urusan / Bidang Urusan / Program / Kegiatan / Sub Kegiatan	Indikator Program / Kegiatan / Sub Kegiatan	Capaian Kinerja Dan Kerangka Pendanaan							Kelompok Sasaran	Perangkat Daerah Penanggung Jawab	
			Target 2025	Pagu Indikatif (Rp)	Lokasi	Sumber Dana	Prioritas					
							Nasional	Daerah				
1	2	3	4	5	6	7	8	9	10	11	12	
		Jumlah Penduduk Usia Lanjut yang Mendapatkan Pelayanan Kesehatan Sesuai Standar	5400 Orang	22.000,00	Kab. Klaten, Gantiwarno, Semua Kel/Desa	DAK NON FISIK-DANA BOK BOK PUSKESMAS	Memperkuat Pembangunan Sumber Daya Manusia (SDM), Sains, Teknologi, Pendidikan, Kesehatan, Prestasi Olahraga, Kesetaraan Gender, serta Penguatan Peran Perempuan, Pemuda (Generasi Milenial dan Generasi Z), dan Penyandang Disabilitas	2. Peningkatan kualitas sumber daya manusia yang lebih pintar, sehat, bugar, berkarakter, dan adaptif secara inklusif dan merata Penguatan keunggulan dan daya saing sumberdaya manusia	Ibu Hamil di wilayah Puskesmas Gantiwarno	22.000,00	PUSKESMAS GANTIWARNO	
1	02	02	2.02	0011	Pengelolaan Pelayanan Kesehatan Orang Terduga Tuberkulosis							
		Jumlah Orang Terduga Menderita Tuberkulosis yang Mendapatkan Pelayanan Sesuai Standar	130 Orang	540.000,00	Kab. Klaten, Gantiwarno, Semua Kel/Desa	DAK NON FISIK-DANA BOK BOK PUSKESMAS	Memperkuat Pembangunan Sumber Daya Manusia (SDM), Sains, Teknologi, Pendidikan, Kesehatan, Prestasi Olahraga, Kesetaraan Gender, serta Penguatan Peran Perempuan, Pemuda (Generasi Milenial dan Generasi Z), dan Penyandang Disabilitas	2. Peningkatan kualitas sumber daya manusia yang lebih pintar, sehat, bugar, berkarakter, dan adaptif secara inklusif dan merata Penguatan keunggulan dan daya saing sumberdaya manusia	Ibu Hamil di wilayah Puskesmas Gantiwarno	540.000,00	PUSKESMAS GANTIWARNO	
1	02	02	2.02	0015	Pengelolaan Pelayanan Kesehatan Gizi Masyarakat							
		Jumlah Dokumen Hasil Pengelolaan Pelayanan Kesehatan Gizi Masyarakat	1 Dokumen	139.090.000,00	Kab. Klaten, Gantiwarno, Semua Kel/Desa	DAK NON FISIK-DANA BOK BOK PUSKESMAS	Memperkuat Pembangunan Sumber Daya Manusia (SDM), Sains, Teknologi, Pendidikan, Kesehatan, Prestasi Olahraga, Kesetaraan Gender, serta Penguatan Peran Perempuan, Pemuda (Generasi Milenial dan Generasi Z), dan Penyandang Disabilitas	2. Peningkatan kualitas sumber daya manusia yang lebih pintar, sehat, bugar, berkarakter, dan adaptif secara inklusif dan merata Penguatan keunggulan dan daya saing sumberdaya manusia	Ibu Hamil di wilayah Puskesmas Gantiwarno	139.090.000,00	PUSKESMAS GANTIWARNO	
1	02	02	2.02	0017	Pengelolaan Pelayanan Kesehatan Lingkungan							
		Jumlah Dokumen Hasil Pengelolaan Pelayanan Kesehatan Lingkungan	1 Dokumen	8.010.000,00	Kab. Klaten, Gantiwarno, Semua Kel/Desa	DAK NON FISIK-DANA BOK BOK PUSKESMAS	Memperkuat Pembangunan Sumber Daya Manusia (SDM), Sains, Teknologi, Pendidikan, Kesehatan, Prestasi Olahraga, Kesetaraan Gender, serta Penguatan Peran Perempuan, Pemuda (Generasi Milenial dan Generasi Z), dan Penyandang Disabilitas	2. Peningkatan kualitas sumber daya manusia yang lebih pintar, sehat, bugar, berkarakter, dan adaptif secara inklusif dan merata Penguatan keunggulan dan daya saing sumberdaya manusia	Ibu Hamil di wilayah Puskesmas Gantiwarno	8.010.000,00	PUSKESMAS GANTIWARNO	
1	02	02	2.02	0018	Pengelolaan Pelayanan Promosi Kesehatan							
		Jumlah Dokumen Hasil Pengelolaan Pelayanan Promosi Kesehatan	1 Dokumen	92.666.000,00	Kab. Klaten, Semua Kecamatan, Semua Kel/Desa	DAK NON FISIK-DANA BOK BOK PUSKESMAS	Memperkuat Pembangunan Sumber Daya Manusia (SDM), Sains, Teknologi, Pendidikan, Kesehatan, Prestasi Olahraga, Kesetaraan Gender, serta Penguatan Peran Perempuan, Pemuda (Generasi Milenial dan Generasi Z), dan Penyandang Disabilitas	2. Peningkatan kualitas sumber daya manusia yang lebih pintar, sehat, bugar, berkarakter, dan adaptif secara inklusif dan merata Penguatan keunggulan dan daya saing sumberdaya manusia	Ibu Hamil di wilayah Puskesmas Gantiwarno	92.666.000,00	PUSKESMAS GANTIWARNO	
1	02	02	2.02	0020	Pengelolaan Surveilans Kesehatan							
		Jumlah Dokumen Hasil Pengelolaan Surveilans Kesehatan	1 Dokumen	12.620.000,00	Kab. Klaten, Gantiwarno, Semua Kel/Desa	DAK NON FISIK-DANA BOK BOK PUSKESMAS	Memperkuat Pembangunan Sumber Daya Manusia (SDM), Sains, Teknologi, Pendidikan, Kesehatan, Prestasi Olahraga, Kesetaraan Gender, serta Penguatan Peran Perempuan, Pemuda (Generasi Milenial dan Generasi Z), dan Penyandang Disabilitas	2. Peningkatan kualitas sumber daya manusia yang lebih pintar, sehat, bugar, berkarakter, dan adaptif secara inklusif dan merata Penguatan keunggulan dan daya saing sumberdaya manusia	Ibu Hamil di wilayah Puskesmas Gantiwarno	12.620.000,00	PUSKESMAS GANTIWARNO	
1	02	02	2.02	0025	Pelayanan Kesehatan Penyakit Menular dan Tidak Menular							
		Jumlah Dokumen Hasil Pelayanan Kesehatan Penyakit Menular dan Tidak Menular	2 Dokumen	27.990.000,00	Kab. Klaten, Gantiwarno, Semua Kel/Desa	DAK NON FISIK-DANA BOK BOK PUSKESMAS	Memperkuat Pembangunan Sumber Daya Manusia (SDM), Sains, Teknologi, Pendidikan, Kesehatan, Prestasi Olahraga, Kesetaraan Gender, serta Penguatan Peran Perempuan, Pemuda (Generasi Milenial dan Generasi Z), dan Penyandang Disabilitas	2. Peningkatan kualitas sumber daya manusia yang lebih pintar, sehat, bugar, berkarakter, dan adaptif secara inklusif dan merata Penguatan keunggulan dan daya saing sumberdaya manusia	Ibu Hamil di wilayah Puskesmas Gantiwarno	27.990.000,00	PUSKESMAS GANTIWARNO	
1	02	02	2.02	0036	Investigasi Awal Kejadian Tidak Diharapkan (Kejadian Ikutan Pasca Imunisasi dan Pemberian Obat Massal)							
		Jumlah Laporan Hasil Investigasi Awal Kejadian Tidak Diharapkan (Kejadian Ikutan Pasca Imunisasi dan Pemberian Obat Massal)	1 Laporan	180.000,00	Kab. Klaten, Gantiwarno, Semua Kel/Desa	DAK NON FISIK-DANA BOK BOK PUSKESMAS	Memperkuat Pembangunan Sumber Daya Manusia (SDM), Sains, Teknologi, Pendidikan, Kesehatan, Prestasi Olahraga, Kesetaraan Gender, serta Penguatan Peran Perempuan, Pemuda (Generasi Milenial dan Generasi Z), dan Penyandang Disabilitas	2. Peningkatan kualitas sumber daya manusia yang lebih pintar, sehat, bugar, berkarakter, dan adaptif secara inklusif dan merata Penguatan keunggulan dan daya saing sumberdaya manusia	Ibu Hamil di wilayah Puskesmas Gantiwarno	180.000,00	PUSKESMAS GANTIWARNO	
1	02	05			<b>PROGRAM PEMBERDAYAAN MASYARAKAT BIDANG KESEHATAN</b>	<b>Cakupan Desa Siaga Aktif</b>	<b>64.00 %</b>	<b>123.294.000,00</b>			<b>123.294.000,00</b>	
1	02	05	2.03		Pengembangan dan Pelaksanaan Upaya Kesehatan Bersumber Daya Masyarakat (UKBM) Tingkat Daerah Kabupaten/Kota	Persentase terlaksananya Pengembangan dan Pelaksanaan Upaya Kesehatan Bersumber daya Masyarakat (UKBM) Tingkat Daerah Kabupaten/Kota	100.00 %	123.294.000,00			123.294.000,00	
1	02	05	2.03	0001	Bimbingan Teknis dan Supervisi Pengembangan dan Pelaksanaan Upaya Kesehatan Bersumber Daya Masyarakat (UKBM)							
		Jumlah Dokumen Hasil Bimbingan Teknis dan Supervisi Upaya Kesehatan Bersumber Daya Masyarakat (UKBM)	1 Dokumen	123.294.000,00	Kab. Klaten, Gantiwarno, Semua Kel/Desa	DAK NON FISIK-DANA BOK BOK PUSKESMAS	Memperkuat Pembangunan Sumber Daya Manusia (SDM), Sains, Teknologi, Pendidikan, Kesehatan, Prestasi Olahraga, Kesetaraan Gender, serta Penguatan Peran Perempuan, Pemuda (Generasi Milenial dan Generasi Z), dan Penyandang Disabilitas	2. Peningkatan kualitas sumber daya manusia yang lebih pintar, sehat, bugar, berkarakter, dan adaptif secara inklusif dan merata Penguatan keunggulan dan daya saing sumberdaya manusia	Masyarakat di Wilayah Puskesmas Gantiwarno	123.294.000,00	PUSKESMAS GANTIWARNO	
					<b>PUSKESMAS PRAMBANAN</b>						<b>2.493.254.000,00</b>	
<b>1</b>					<b>URUSAN PEMERINTAHAN WAJIB YANG BERKAITAN DENGAN PELAYANAN DASAR</b>						<b>2.493.254.000,00</b>	
<b>1</b>	<b>02</b>				<b>URUSAN PEMERINTAHAN BIDANG KESEHATAN</b>						<b>2.493.254.000,00</b>	





Kode	Urusan / Bidang Urusan / Program / Kegiatan / Sub Kegiatan	Indikator Program / Kegiatan / Sub Kegiatan	Capaian Kinerja Dan Kerangka Pendanaan							Kelompok Sasaran	Perangkat Daerah Penanggung Jawab	
			Target 2025	Pagu Indikatif (Rp)	Lokasi	Sumber Dana	Prioritas					
							Nasional	Daerah				
1	2	3	4	5	6	7	8	9	10	11	12	
		Jumlah Dokumen Hasil Pengelolaan Pelayanan Promosi Kesehatan	1 Dokumen	23.000.000,00	Kab. Klaten, Prambanan, Semua Kel/Desa	DAK NON FISIK-DANA BOK BOK PUSKESMAS	Memperkuat Pembangunan Sumber Daya Manusia (SDM), Sains, Teknologi, Pendidikan, Kesehatan, Prestasi Olahraga, Kesetaraan Gender, serta Penguatan Peran Perempuan, Pemuda (Generasi Milenial dan Generasi Z), dan Penyandang Disabilitas	2. Peningkatan kualitas sumber daya manusia yang lebih pintar, sehat, bugar, berkarakter, dan adaptif secara inklusif dan merata Penguatan keunggulan dan daya saing sumberdaya manusia	Masyarakat di Wilayah Puskesmas Prambanan	23.000.000,00	PUSKESMAS PRAMBANAN	
1	02	02	2.02	0019	Pengelolaan Pelayanan Kesehatan Tradisional, Akupuntur, Asuhan Mandiri, dan Tradisional Lainnya							
		Jumlah Dokumen Hasil Pengelolaan Pelayanan Kesehatan Tradisional, Akupuntur, Asuhan Mandiri dan Tradisional Lainnya	1 Dokumen	5.000.000,00	Kab. Klaten, Prambanan, Semua Kel/Desa	DAK NON FISIK-DANA BOK BOK PUSKESMAS	Memperkuat Pembangunan Sumber Daya Manusia (SDM), Sains, Teknologi, Pendidikan, Kesehatan, Prestasi Olahraga, Kesetaraan Gender, serta Penguatan Peran Perempuan, Pemuda (Generasi Milenial dan Generasi Z), dan Penyandang Disabilitas	2. Peningkatan kualitas sumber daya manusia yang lebih pintar, sehat, bugar, berkarakter, dan adaptif secara inklusif dan merata Penguatan keunggulan dan daya saing sumberdaya manusia	Masyarakat di Wilayah Puskesmas Prambanan	5.000.000,00	PUSKESMAS PRAMBANAN	
1	02	02	2.02	0020	Pengelolaan Surveilans Kesehatan							
		Jumlah Dokumen Hasil Pengelolaan Surveilans Kesehatan	1 Dokumen	10.000.000,00	Kab. Klaten, Prambanan, Semua Kel/Desa	DAK NON FISIK-DANA BOK BOK PUSKESMAS	Memperkuat Pembangunan Sumber Daya Manusia (SDM), Sains, Teknologi, Pendidikan, Kesehatan, Prestasi Olahraga, Kesetaraan Gender, serta Penguatan Peran Perempuan, Pemuda (Generasi Milenial dan Generasi Z), dan Penyandang Disabilitas	2. Peningkatan kualitas sumber daya manusia yang lebih pintar, sehat, bugar, berkarakter, dan adaptif secara inklusif dan merata Penguatan keunggulan dan daya saing sumberdaya manusia	Masyarakat di Wilayah Puskesmas Prambanan	10.000.000,00	PUSKESMAS PRAMBANAN	
1	02	02	2.02	0025	Pelayanan Kesehatan Penyakit Menular dan Tidak Menular							
		Jumlah Dokumen Hasil Pelayanan Kesehatan Penyakit Menular dan Tidak Menular	2 Dokumen	25.600.000,00	Kab. Klaten, Prambanan, Semua Kel/Desa	DAK NON FISIK-DANA BOK BOK PUSKESMAS	Memperkuat Pembangunan Sumber Daya Manusia (SDM), Sains, Teknologi, Pendidikan, Kesehatan, Prestasi Olahraga, Kesetaraan Gender, serta Penguatan Peran Perempuan, Pemuda (Generasi Milenial dan Generasi Z), dan Penyandang Disabilitas	2. Peningkatan kualitas sumber daya manusia yang lebih pintar, sehat, bugar, berkarakter, dan adaptif secara inklusif dan merata Penguatan keunggulan dan daya saing sumberdaya manusia	Masyarakat di Wilayah Puskesmas Prambanan	25.600.000,00	PUSKESMAS PRAMBANAN	
1	02	02	2.02	0036	Investigasi Awal Kejadian Tidak Diharapkan (Kejadian Ikutan Pasca Imunisasi dan Pemberian Obat Massal)							
		Jumlah Laporan Hasil Investigasi Awal Kejadian Tidak Diharapkan (Kejadian Ikutan Pasca Imunisasi dan Pemberian Obat Massal)	1 Laporan	2.000.000,00	Kab. Klaten, Prambanan, Semua Kel/Desa	DAK NON FISIK-DANA BOK BOK PUSKESMAS	Memperkuat Pembangunan Sumber Daya Manusia (SDM), Sains, Teknologi, Pendidikan, Kesehatan, Prestasi Olahraga, Kesetaraan Gender, serta Penguatan Peran Perempuan, Pemuda (Generasi Milenial dan Generasi Z), dan Penyandang Disabilitas	2. Peningkatan kualitas sumber daya manusia yang lebih pintar, sehat, bugar, berkarakter, dan adaptif secara inklusif dan merata Penguatan keunggulan dan daya saing sumberdaya manusia	Masyarakat di Wilayah Puskesmas Prambanan	20.000.000,00	PUSKESMAS PRAMBANAN	
1	02	02	2.02	0037	Pelaksanaan Kewaspadaan Dini dan Respon Wabah							
		Jumlah Dokumen Hasil Pelaksanaan Kewaspadaan Dini dan Respon Wabah	1 Dokumen	10.000.000,00	Kab. Klaten, Prambanan, Semua Kel/Desa	DAK NON FISIK-DANA BOK BOK PUSKESMAS	Memperkuat Pembangunan Sumber Daya Manusia (SDM), Sains, Teknologi, Pendidikan, Kesehatan, Prestasi Olahraga, Kesetaraan Gender, serta Penguatan Peran Perempuan, Pemuda (Generasi Milenial dan Generasi Z), dan Penyandang Disabilitas	2. Peningkatan kualitas sumber daya manusia yang lebih pintar, sehat, bugar, berkarakter, dan adaptif secara inklusif dan merata Penguatan keunggulan dan daya saing sumberdaya manusia	Masyarakat di Wilayah Puskesmas Prambanan	10.000.000,00	PUSKESMAS PRAMBANAN	
1	02	05			<b>PROGRAM PEMBERDAYAAN MASYARAKAT BIDANG KESEHATAN</b>	<b>Cakupan Desa Siaga Aktif</b>	<b>64.00 %</b>	<b>5.000.000,00</b>			<b>5.500.000,00</b>	
1	02	05	2.03		Pengembangan dan Pelaksanaan Upaya Kesehatan Bersumber Daya Masyarakat (UKBM) Tingkat Daerah Kabupaten/Kota	Persentase terlaksananya Pengembangan dan Pelaksanaan Upaya Kesehatan Bersumber daya Masyarakat (UKBM) Tingkat Daerah Kabupaten/Kota	100.00 %	5.000.000,00			5.500.000,00	
1	02	05	2.03	0001	Bimbingan Teknis dan Supervisi Pengembangan dan Pelaksanaan Upaya Kesehatan Bersumber Daya Masyarakat (UKBM)							
		Jumlah Dokumen Hasil Bimbingan Teknis dan Supervisi Upaya Kesehatan Bersumber Daya Masyarakat (UKBM)	1 Dokumen	5.000.000,00	Kab. Klaten, Prambanan, Semua Kel/Desa	DAK NON FISIK-DANA BOK BOK PUSKESMAS	Memperkuat Pembangunan Sumber Daya Manusia (SDM), Sains, Teknologi, Pendidikan, Kesehatan, Prestasi Olahraga, Kesetaraan Gender, serta Penguatan Peran Perempuan, Pemuda (Generasi Milenial dan Generasi Z), dan Penyandang Disabilitas	2. Peningkatan kualitas sumber daya manusia yang lebih pintar, sehat, bugar, berkarakter, dan adaptif secara inklusif dan merata Penguatan keunggulan dan daya saing sumberdaya manusia	Masyarakat di Wilayah Puskesmas Prambanan	5.500.000,00	PUSKESMAS PRAMBANAN	
		PUSKESMAS KEBONDALAM LOR			1.995.839.459,00					1.995.839.459,00		
1		URUSAN PEMERINTAHAN WAJIB YANG BERKAITAN DENGAN PELAYANAN DASAR			1.995.839.459,00					1.995.839.459,00		
1	02	URUSAN PEMERINTAHAN BIDANG KESEHATAN			1.995.839.459,00					1.995.839.459,00		
1	02	01			PROGRAM PENUNJANG URUSAN PEMERINTAHAN DAERAH KABUPATEN/KOTA	Persentase pemenuhan kebutuhan penunjang urusan pemerintah daerah	100.00 %	1.574.785.459,00			1.574.785.459,00	
1	02	01	2.10		Peningkatan Pelayanan BLUD	Persentase layanan BLUD sesuai SOP	100.00 %	1.574.785.459,00			1.574.785.459,00	
1	02	01	2.10	0001	Pelayanan dan Penunjang Pelayanan BLUD							
		Jumlah Dokumen Hasil Pelayanan dan Penunjang Pelayanan BLUD	1 Dokumen	1.574.785.459,00	Kab. Klaten, Prambanan, Semua Kel/Desa	DAK NON FISIK-DANA BOK BOK PUSKESMAS	Memperkuat Pembangunan Sumber Daya Manusia (SDM), Sains, Teknologi, Pendidikan, Kesehatan, Prestasi Olahraga, Kesetaraan Gender, serta Penguatan Peran Perempuan, Pemuda (Generasi Milenial dan Generasi Z), dan Penyandang Disabilitas	2. Peningkatan kualitas sumber daya manusia yang lebih pintar, sehat, bugar, berkarakter, dan adaptif secara inklusif dan merata Penguatan keunggulan dan daya saing sumberdaya manusia	Masyarakat di wilayah Puskesmas Kebondalem Lor	1.574.785.459,00		

Kode	Urusan / Bidang Urusan / Program / Kegiatan / Sub Kegiatan	Indikator Program / Kegiatan / Sub Kegiatan	Capaian Kinerja Dan Kerangka Pendanaan								Kelompok Sasaran	Perangkat Daerah Penanggung Jawab				
			Target 2025	Pagu Indikatif (Rp)	Lokasi	Sumber Dana	Prioritas									
							Nasional	Daerah								
1	2	3	4	5	6	7	8	9	10	11	12					
		Jumlah BLUD yang Menyediakan Pelayanan dan Penunjang Pelayanan	1 Unit Kerja	1.574.785.459,00	Kab. Klaten, Prambanan, Kebondalem Lor	RETRIBUSI DAERAH - LRA, LAIN-LAIN PAD YANG SAH, PENARIKAN SISA LEBIH PERHITUNGAN ANGGARAN BLUD	Memperkuat Pembangunan Sumber Daya Manusia (SDM), Sains, Teknologi, Pendidikan, Kesehatan, Prestasi Olahraga, Kesetaraan Gender, serta Penguatan Peran Perempuan, Pemuda (Generasi Milenial dan Generasi Z), dan Penyandang Disabilitas	2. Peningkatan kualitas sumber daya manusia yang lebih pintar, sehat, bugur, berkarakter, dan adaptif secara inklusif dan merata Penguatan keunggulan dan daya saing sumberdaya manusia	Masyarakat di wilayah Puskesmas Kebondalem Lor	1.574.785.459,00	PUSKESMAS KEBONDALEM LOR					
1	02	02								416.054.000,00						
		<b>PROGRAM PEMENUHAN UPAYA KESEHATAN PERORANGAN DAN UPAYA KESEHATAN MASYARAKAT</b>	<b>Persentase penderita DM yang mendapatkan pelayanan kesehatan sesuai standar</b>	<b>100 %</b>												
1	02	02	2.02		Penyediaan Layanan Kesehatan untuk UKM dan UKP Rujukan Tingkat Daerah Kabupaten/Kota	Cakupan Kunjungan Bayi Persentase desa yang mencapai 80% imunisasi dasar lengkap pada bayi. Prevalensi anemia pada ibu hamil	98.14 % 100.00 % 10.00 %	416.054.000,00				Memperkuat Pembangunan Sumber Daya Manusia (SDM), Sains, Teknologi, Pendidikan, Kesehatan, Prestasi Olahraga, Kesetaraan Gender, serta Penguatan Peran Perempuan, Pemuda (Generasi Milenial dan Generasi Z), dan Penyandang Disabilitas	2. Peningkatan kualitas sumber daya manusia yang lebih pintar, sehat, bugur, berkarakter, dan adaptif secara inklusif dan merata Penguatan keunggulan dan daya saing sumberdaya manusia	Masyarakat di wilayah Puskesmas Kebondalem Lor	416.054.000,00	
1	02	02	2.02	0001	Pengelolaan Pelayanan Kesehatan Ibu Hamil											
					Jumlah Ibu Hamil yang Mendapatkan Pelayanan Kesehatan Sesuai Standar	460 Orang	55.000.000,00	Kab. Klaten, Prambanan, Semua Kel/Desa	DAK NON FISIK-DANA BOK BOK PUSKESMAS	Memperkuat Pembangunan Sumber Daya Manusia (SDM), Sains, Teknologi, Pendidikan, Kesehatan, Prestasi Olahraga, Kesetaraan Gender, serta Penguatan Peran Perempuan, Pemuda (Generasi Milenial dan Generasi Z), dan Penyandang Disabilitas	2. Peningkatan kualitas sumber daya manusia yang lebih pintar, sehat, bugur, berkarakter, dan adaptif secara inklusif dan merata Penguatan keunggulan dan daya saing sumberdaya manusia	Masyarakat di wilayah Puskesmas Kebondalem Lor	55.000.000,00	PUSKESMAS KEBONDALEM LOR		
1	02	02	2.02	0002	Pengelolaan Pelayanan Kesehatan Ibu Bersalin											
					Jumlah Ibu Bersalin yang Mendapatkan Pelayanan Kesehatan Sesuai Standar	450 Orang	10.000.000,00	Kab. Klaten, Prambanan, Semua Kel/Desa	DAK NON FISIK-DANA BOK BOK PUSKESMAS	Memperkuat Pembangunan Sumber Daya Manusia (SDM), Sains, Teknologi, Pendidikan, Kesehatan, Prestasi Olahraga, Kesetaraan Gender, serta Penguatan Peran Perempuan, Pemuda (Generasi Milenial dan Generasi Z), dan Penyandang Disabilitas	2. Peningkatan kualitas sumber daya manusia yang lebih pintar, sehat, bugur, berkarakter, dan adaptif secara inklusif dan merata Penguatan keunggulan dan daya saing sumberdaya manusia	Masyarakat di wilayah Puskesmas Kebondalem Lor	10.000.000,00	PUSKESMAS KEBONDALEM LOR		
1	02	02	2.02	0003	Pengelolaan Pelayanan Kesehatan Bayi Baru Lahir											
					Jumlah Bayi Baru Lahir yang Mendapatkan Pelayanan Kesehatan Sesuai Standar	430 Orang	20.000.000,00	Kab. Klaten, Prambanan, Semua Kel/Desa	DAK NON FISIK-DANA BOK BOK PUSKESMAS	Memperkuat Pembangunan Sumber Daya Manusia (SDM), Sains, Teknologi, Pendidikan, Kesehatan, Prestasi Olahraga, Kesetaraan Gender, serta Penguatan Peran Perempuan, Pemuda (Generasi Milenial dan Generasi Z), dan Penyandang Disabilitas	2. Peningkatan kualitas sumber daya manusia yang lebih pintar, sehat, bugur, berkarakter, dan adaptif secara inklusif dan merata Penguatan keunggulan dan daya saing sumberdaya manusia	Masyarakat di wilayah Puskesmas Kebondalem Lor	20.000.000,00	PUSKESMAS KEBONDALEM LOR		
1	02	02	2.02	0004	Pengelolaan Pelayanan Kesehatan Balita											
					Jumlah Balita yang Mendapatkan Pelayanan Kesehatan Sesuai Standar	1700 Orang	40.000.000,00	Kab. Klaten, Prambanan, Semua Kel/Desa	DAK NON FISIK-DANA BOK BOK PUSKESMAS	Memperkuat Pembangunan Sumber Daya Manusia (SDM), Sains, Teknologi, Pendidikan, Kesehatan, Prestasi Olahraga, Kesetaraan Gender, serta Penguatan Peran Perempuan, Pemuda (Generasi Milenial dan Generasi Z), dan Penyandang Disabilitas	2. Peningkatan kualitas sumber daya manusia yang lebih pintar, sehat, bugur, berkarakter, dan adaptif secara inklusif dan merata Penguatan keunggulan dan daya saing sumberdaya manusia	Masyarakat di wilayah Puskesmas Kebondalem Lor	40.000.000,00	PUSKESMAS KEBONDALEM LOR		
1	02	02	2.02	0005	Pengelolaan Pelayanan Kesehatan pada Usia Pendidikan Dasar											
					Jumlah Anak Usia Pendidikan Dasar yang Mendapatkan Pelayanan Kesehatan Sesuai Standar	480 Orang	12.000.000,00	Kab. Klaten, Prambanan, Semua Kel/Desa	DAK NON FISIK-DANA BOK BOK PUSKESMAS	Memperkuat Pembangunan Sumber Daya Manusia (SDM), Sains, Teknologi, Pendidikan, Kesehatan, Prestasi Olahraga, Kesetaraan Gender, serta Penguatan Peran Perempuan, Pemuda (Generasi Milenial dan Generasi Z), dan Penyandang Disabilitas	2. Peningkatan kualitas sumber daya manusia yang lebih pintar, sehat, bugur, berkarakter, dan adaptif secara inklusif dan merata Penguatan keunggulan dan daya saing sumberdaya manusia	Masyarakat di wilayah Puskesmas Kebondalem Lor	12.000.000,00	PUSKESMAS KEBONDALEM LOR		
1	02	02	2.02	0006	Pengelolaan Pelayanan Kesehatan pada Usia Produktif											
					Jumlah Penduduk Usia Produktif yang Mendapatkan Pelayanan Kesehatan Sesuai Standar	15000 Orang	10.000.000,00	Kab. Klaten, Prambanan, Semua Kel/Desa	DAK NON FISIK-DANA BOK BOK PUSKESMAS	Memperkuat Pembangunan Sumber Daya Manusia (SDM), Sains, Teknologi, Pendidikan, Kesehatan, Prestasi Olahraga, Kesetaraan Gender, serta Penguatan Peran Perempuan, Pemuda (Generasi Milenial dan Generasi Z), dan Penyandang Disabilitas	2. Peningkatan kualitas sumber daya manusia yang lebih pintar, sehat, bugur, berkarakter, dan adaptif secara inklusif dan merata Penguatan keunggulan dan daya saing sumberdaya manusia	Masyarakat di wilayah Puskesmas Kebondalem Lor	10.000.000,00	PUSKESMAS KEBONDALEM LOR		
1	02	02	2.02	0007	Pengelolaan Pelayanan Kesehatan pada Usia Lanjut											
					Jumlah Penduduk Usia Lanjut yang Mendapatkan Pelayanan Kesehatan Sesuai Standar	4000 Orang	8.000.000,00	Kab. Klaten, Prambanan, Semua Kel/Desa	DAK NON FISIK-DANA BOK BOK PUSKESMAS	Memperkuat Pembangunan Sumber Daya Manusia (SDM), Sains, Teknologi, Pendidikan, Kesehatan, Prestasi Olahraga, Kesetaraan Gender, serta Penguatan Peran Perempuan, Pemuda (Generasi Milenial dan Generasi Z), dan Penyandang Disabilitas	2. Peningkatan kualitas sumber daya manusia yang lebih pintar, sehat, bugur, berkarakter, dan adaptif secara inklusif dan merata Penguatan keunggulan dan daya saing sumberdaya manusia	Masyarakat di wilayah Puskesmas Kebondalem Lor	8.000.000,00	PUSKESMAS KEBONDALEM LOR		
1	02	02	2.02	0008	Pengelolaan Pelayanan Kesehatan Penderita Hipertensi											
					Jumlah Penderita Hipertensi yang Mendapatkan Pelayanan Kesehatan Sesuai Standar	3000 Orang	8.000.000,00	Kab. Klaten, Prambanan, Semua Kel/Desa	DAK NON FISIK-DANA BOK BOK PUSKESMAS	Memperkuat Pembangunan Sumber Daya Manusia (SDM), Sains, Teknologi, Pendidikan, Kesehatan, Prestasi Olahraga, Kesetaraan Gender, serta Penguatan Peran Perempuan, Pemuda (Generasi Milenial dan Generasi Z), dan Penyandang Disabilitas	2. Peningkatan kualitas sumber daya manusia yang lebih pintar, sehat, bugur, berkarakter, dan adaptif secara inklusif dan merata Penguatan keunggulan dan daya saing sumberdaya manusia	Masyarakat di wilayah Puskesmas Kebondalem Lor	8.000.000,00	PUSKESMAS KEBONDALEM LOR		
1	02	02	2.02	0009	Pengelolaan Pelayanan Kesehatan Penderita Diabetes Melitus											

Kode	Urusan / Bidang Urusan / Program / Kegiatan / Sub Kegiatan	Indikator Program / Kegiatan / Sub Kegiatan	Capaian Kinerja Dan Kerangka Pendanaan							Kelompok Sasaran	Perangkat Daerah Penanggung Jawab
			Target 2025	Pagu Indikatif (Rp)	Lokasi	Sumber Dana	Prioritas				
							Nasional	Daerah			
1	2	3	4	5	6	7	8	9	10	11	12
		Jumlah Penderita Diabetes Melitus yang Mendapatkan Pelayanan Kesehatan Sesuai Standar	1250 Orang	8.000.000,00	Kab. Klaten, Prambanan, Semua Kel/Desa	DAK NON FISIK-DANA BOK BOK PUSKESMAS	Memperkuat Pembangunan Sumber Daya Manusia (SDM), Sains, Teknologi, Pendidikan, Kesehatan, Prestasi Olahraga, Kesetaraan Gender, serta Penguatan Peran Perempuan, Pemuda (Generasi Milenial dan Generasi Z), dan Penyandang Disabilitas	2. Peningkatan kualitas sumber daya manusia yang lebih pintar, sehat, bugar, berkarakter, dan adaptif secara inklusif dan merata Penguatan keunggulan dan daya saing sumberdaya manusia	Masyarakat di wilayah Puskesmas Kebondalem Lor	8.000.000,00	PUSKESMAS KEBONDALEM LOR
1	02	02	2.02	0010	Pengelolaan Pelayanan Kesehatan Orang dengan Gangguan Jiwa Berat						
		Jumlah Orang yang Mendapatkan Pelayanan Kesehatan Orang dengan Gangguan Jiwa Berat Sesuai Standar	70 Orang	8.000.000,00	Kab. Klaten, Prambanan, Semua Kel/Desa	DAK NON FISIK-DANA BOK BOK PUSKESMAS	Memperkuat Pembangunan Sumber Daya Manusia (SDM), Sains, Teknologi, Pendidikan, Kesehatan, Prestasi Olahraga, Kesetaraan Gender, serta Penguatan Peran Perempuan, Pemuda (Generasi Milenial dan Generasi Z), dan Penyandang Disabilitas	2. Peningkatan kualitas sumber daya manusia yang lebih pintar, sehat, bugar, berkarakter, dan adaptif secara inklusif dan merata Penguatan keunggulan dan daya saing sumberdaya manusia	Masyarakat di wilayah Puskesmas Kebondalem Lor	8.000.000,00	PUSKESMAS KEBONDALEM LOR
1	02	02	2.02	0011	Pengelolaan Pelayanan Kesehatan Orang Terduga Tuberkulosis						
		Jumlah Orang Terduga Menderita Tuberkulosis yang Mendapatkan Pelayanan Sesuai Standar	120 Orang	8.450.000,00	Kab. Klaten, Prambanan, Semua Kel/Desa	DAK NON FISIK-DANA BOK BOK PUSKESMAS	Memperkuat Pembangunan Sumber Daya Manusia (SDM), Sains, Teknologi, Pendidikan, Kesehatan, Prestasi Olahraga, Kesetaraan Gender, serta Penguatan Peran Perempuan, Pemuda (Generasi Milenial dan Generasi Z), dan Penyandang Disabilitas	2. Peningkatan kualitas sumber daya manusia yang lebih pintar, sehat, bugar, berkarakter, dan adaptif secara inklusif dan merata Penguatan keunggulan dan daya saing sumberdaya manusia	Masyarakat di wilayah Puskesmas Kebondalem Lor	8.450.000,00	PUSKESMAS KEBONDALEM LOR
1	02	02	2.02	0012	Pengelolaan Pelayanan Kesehatan Orang dengan Risiko Terinfeksi HIV						
		Jumlah Orang Terduga Menderita HIV yang Mendapatkan Pelayanan Sesuai Standar	380 Orang	8.280.000,00	Kab. Klaten, Prambanan, Semua Kel/Desa	DAK NON FISIK-DANA BOK BOK PUSKESMAS	Memperkuat Pembangunan Sumber Daya Manusia (SDM), Sains, Teknologi, Pendidikan, Kesehatan, Prestasi Olahraga, Kesetaraan Gender, serta Penguatan Peran Perempuan, Pemuda (Generasi Milenial dan Generasi Z), dan Penyandang Disabilitas	2. Peningkatan kualitas sumber daya manusia yang lebih pintar, sehat, bugar, berkarakter, dan adaptif secara inklusif dan merata Penguatan keunggulan dan daya saing sumberdaya manusia	Masyarakat di wilayah Puskesmas Kebondalem Lor	8.280.000,00	PUSKESMAS KEBONDALEM LOR
1	02	02	2.02	0013	Pengelolaan Pelayanan Kesehatan bagi Penduduk pada Kondisi Kejadian Luar Biasa (KLB)						
		Jumlah Dokumen Hasil Pengelolaan Pelayanan Kesehatan bagi Penduduk pada Kondisi Kejadian Luar Biasa (KLB) Sesuai Standar	1 Dokumen	8.000.000,00	Kab. Klaten, Prambanan, Semua Kel/Desa	DAK NON FISIK-DANA BOK BOK PUSKESMAS	Memperkuat Pembangunan Sumber Daya Manusia (SDM), Sains, Teknologi, Pendidikan, Kesehatan, Prestasi Olahraga, Kesetaraan Gender, serta Penguatan Peran Perempuan, Pemuda (Generasi Milenial dan Generasi Z), dan Penyandang Disabilitas	2. Peningkatan kualitas sumber daya manusia yang lebih pintar, sehat, bugar, berkarakter, dan adaptif secara inklusif dan merata Penguatan keunggulan dan daya saing sumberdaya manusia	Masyarakat di wilayah Puskesmas Kebondalem Lor	8.000.000,00	PUSKESMAS KEBONDALEM LOR
1	02	02	2.02	0014	Pengelolaan Pelayanan Kesehatan bagi Penduduk Terdampak Krisis Kesehatan Akibat Bencana dan/atau Berpotensi Bencana						
		Jumlah Dokumen Hasil Pengelolaan Pelayanan Kesehatan bagi Penduduk Terdampak Krisis Kesehatan Akibat Bencana dan/atau Berpotensi Bencana Sesuai Standar	1 Dokumen	15.000.000,00	Kab. Klaten, Prambanan, Semua Kel/Desa	DAK NON FISIK-DANA BOK BOK PUSKESMAS	Memperkuat Pembangunan Sumber Daya Manusia (SDM), Sains, Teknologi, Pendidikan, Kesehatan, Prestasi Olahraga, Kesetaraan Gender, serta Penguatan Peran Perempuan, Pemuda (Generasi Milenial dan Generasi Z), dan Penyandang Disabilitas	2. Peningkatan kualitas sumber daya manusia yang lebih pintar, sehat, bugar, berkarakter, dan adaptif secara inklusif dan merata Penguatan keunggulan dan daya saing sumberdaya manusia	Masyarakat di wilayah Puskesmas Kebondalem Lor	15.000.000,00	PUSKESMAS KEBONDALEM LOR
1	02	02	2.02	0015	Pengelolaan Pelayanan Kesehatan Gizi Masyarakat						
		Jumlah Dokumen Hasil Pengelolaan Pelayanan Kesehatan Gizi Masyarakat	1 Dokumen	101.054.000,00	Kab. Klaten, Prambanan, Semua Kel/Desa	DAK NON FISIK-DANA BOK BOK PUSKESMAS	Memperkuat Pembangunan Sumber Daya Manusia (SDM), Sains, Teknologi, Pendidikan, Kesehatan, Prestasi Olahraga, Kesetaraan Gender, serta Penguatan Peran Perempuan, Pemuda (Generasi Milenial dan Generasi Z), dan Penyandang Disabilitas	2. Peningkatan kualitas sumber daya manusia yang lebih pintar, sehat, bugar, berkarakter, dan adaptif secara inklusif dan merata Penguatan keunggulan dan daya saing sumberdaya manusia	Masyarakat di wilayah Puskesmas Kebondalem Lor	101.054.000,00	PUSKESMAS KEBONDALEM LOR
1	02	02	2.02	0016	Pengelolaan Pelayanan Kesehatan Kerja dan Olahraga						
		Jumlah Dokumen Hasil Pengelolaan Pelayanan Kesehatan Kerja dan Olahraga	1 Dokumen	12.000.000,00	Kab. Klaten, Prambanan, Semua Kel/Desa	DAK NON FISIK-DANA BOK BOK PUSKESMAS	Memperkuat Pembangunan Sumber Daya Manusia (SDM), Sains, Teknologi, Pendidikan, Kesehatan, Prestasi Olahraga, Kesetaraan Gender, serta Penguatan Peran Perempuan, Pemuda (Generasi Milenial dan Generasi Z), dan Penyandang Disabilitas	2. Peningkatan kualitas sumber daya manusia yang lebih pintar, sehat, bugar, berkarakter, dan adaptif secara inklusif dan merata Penguatan keunggulan dan daya saing sumberdaya manusia	Masyarakat di wilayah Puskesmas Kebondalem Lor	12.000.000,00	PUSKESMAS KEBONDALEM LOR
1	02	02	2.02	0017	Pengelolaan Pelayanan Kesehatan Lingkungan						
		Jumlah Dokumen Hasil Pengelolaan Pelayanan Kesehatan Lingkungan	1 Dokumen	30.000.000,00	Kab. Klaten, Prambanan, Semua Kel/Desa	DAK NON FISIK-DANA BOK BOK PUSKESMAS	Memperkuat Pembangunan Sumber Daya Manusia (SDM), Sains, Teknologi, Pendidikan, Kesehatan, Prestasi Olahraga, Kesetaraan Gender, serta Penguatan Peran Perempuan, Pemuda (Generasi Milenial dan Generasi Z), dan Penyandang Disabilitas	2. Peningkatan kualitas sumber daya manusia yang lebih pintar, sehat, bugar, berkarakter, dan adaptif secara inklusif dan merata Penguatan keunggulan dan daya saing sumberdaya manusia	Masyarakat di wilayah Puskesmas Kebondalem Lor	30.000.000,00	PUSKESMAS KEBONDALEM LOR
1	02	02	2.02	0018	Pengelolaan Pelayanan Promosi Kesehatan						
		Jumlah Dokumen Hasil Pengelolaan Pelayanan Promosi Kesehatan	1 Dokumen	10.000.000,00	Kab. Klaten, Prambanan, Semua Kel/Desa	DAK NON FISIK-DANA BOK BOK PUSKESMAS	Memperkuat Pembangunan Sumber Daya Manusia (SDM), Sains, Teknologi, Pendidikan, Kesehatan, Prestasi Olahraga, Kesetaraan Gender, serta Penguatan Peran Perempuan, Pemuda (Generasi Milenial dan Generasi Z), dan Penyandang Disabilitas	2. Peningkatan kualitas sumber daya manusia yang lebih pintar, sehat, bugar, berkarakter, dan adaptif secara inklusif dan merata Penguatan keunggulan dan daya saing sumberdaya manusia	Masyarakat di wilayah Puskesmas Kebondalem Lor	10.000.000,00	PUSKESMAS KEBONDALEM LOR
1	02	02	2.02	0019	Pengelolaan Pelayanan Kesehatan Tradisional, Akupuntur, Asuhan Mandiri, dan Tradisional Lainnya						

Kode	Usuran / Bidang Usuran / Program / Kegiatan / Sub Kegiatan	Indikator Program / Kegiatan / Sub Kegiatan	Capaian Kinerja Dan Kerangka Pendanaan							Kelompok Sasaran	Perangkat Daerah Penanggung Jawab	
			Target 2025	Pagu Indikatif (Rp)	Lokasi	Sumber Dana	Prioritas					
							Nasional	Daerah				
1	2	3	4	5	6	7	8	9	10	11	12	
		Jumlah Dokumen Hasil Pengelolaan Pelayanan Kesehatan Tradisional, Akupuntur, Asuhan Mandiri dan Tradisional Lainnya	1 Dokumen	8.000.000,00	Kab. Klaten, Prambanan, Semua Kel/Desa	DAK NON FISIK-DANA BOK BOK PUSKESMAS	Memperkuat Pembangunan Sumber Daya Manusia (SDM), Sains, Teknologi, Pendidikan, Kesehatan, Prestasi Olahraga, Kesetaraan Gender, serta Penguatan Peran Perempuan, Pemuda (Generasi Milenial dan Generasi Z), dan Penyandang Disabilitas	2. Peningkatan kualitas sumber daya manusia yang lebih pintar, sehat, bugur, berkarakter, dan adaptif secara inklusif dan merata Penguatan keunggulan dan daya saing sumberdaya manusia	Masyarakat di wilayah Puskesmas Kebondalem Lor	8.000.000,00	PUSKESMAS KEBONDALEM LOR	
1	02	02	2.02	0020	Pengelolaan Surveilans Kesehatan							
		Jumlah Dokumen Hasil Pengelolaan Surveilans Kesehatan	1 Dokumen	9.000.000,00	Kab. Klaten, Prambanan, Semua Kel/Desa	DAK NON FISIK-DANA BOK BOK PUSKESMAS	Memperkuat Pembangunan Sumber Daya Manusia (SDM), Sains, Teknologi, Pendidikan, Kesehatan, Prestasi Olahraga, Kesetaraan Gender, serta Penguatan Peran Perempuan, Pemuda (Generasi Milenial dan Generasi Z), dan Penyandang Disabilitas	2. Peningkatan kualitas sumber daya manusia yang lebih pintar, sehat, bugur, berkarakter, dan adaptif secara inklusif dan merata Penguatan keunggulan dan daya saing sumberdaya manusia	Masyarakat di wilayah Puskesmas Kebondalem Lor	9.000.000,00	PUSKESMAS KEBONDALEM LOR	
1	02	02	2.02	0025	Pelayanan Kesehatan Penyakit Menular dan Tidak Menular							
		Jumlah Dokumen Hasil Pelayanan Kesehatan Penyakit Menular dan Tidak Menular	2 Dokumen	10.270.000,00	Kab. Klaten, Prambanan, Semua Kel/Desa	DAK NON FISIK-DANA BOK BOK PUSKESMAS	Memperkuat Pembangunan Sumber Daya Manusia (SDM), Sains, Teknologi, Pendidikan, Kesehatan, Prestasi Olahraga, Kesetaraan Gender, serta Penguatan Peran Perempuan, Pemuda (Generasi Milenial dan Generasi Z), dan Penyandang Disabilitas	2. Peningkatan kualitas sumber daya manusia yang lebih pintar, sehat, bugur, berkarakter, dan adaptif secara inklusif dan merata Penguatan keunggulan dan daya saing sumberdaya manusia	Masyarakat di wilayah Puskesmas Kebondalem Lor	10.270.000,00	PUSKESMAS KEBONDALEM LOR	
1	02	02	2.02	0036	Investigasi Awal Kejadian Tidak Diharapkan (Kejadian Ikutan Pasca Imunisasi dan Pemberian Obat Massal)							
		Jumlah Laporan Hasil Investigasi Awal Kejadian Tidak Diharapkan (Kejadian Ikutan Pasca Imunisasi dan Pemberian Obat Massal)	1 Laporan	7.000.000,00	Kab. Klaten, Prambanan, Semua Kel/Desa	DAK NON FISIK-DANA BOK BOK PUSKESMAS	Memperkuat Pembangunan Sumber Daya Manusia (SDM), Sains, Teknologi, Pendidikan, Kesehatan, Prestasi Olahraga, Kesetaraan Gender, serta Penguatan Peran Perempuan, Pemuda (Generasi Milenial dan Generasi Z), dan Penyandang Disabilitas	2. Peningkatan kualitas sumber daya manusia yang lebih pintar, sehat, bugur, berkarakter, dan adaptif secara inklusif dan merata Penguatan keunggulan dan daya saing sumberdaya manusia	Masyarakat di wilayah Puskesmas Kebondalem Lor	7.000.000,00	PUSKESMAS KEBONDALEM LOR	
1	02	02	2.02	0037	Pelaksanaan Kewaspadaan Dini dan Respon Wabah							
		Jumlah Dokumen Hasil Pelaksanaan Kewaspadaan Dini dan Respon Wabah	1 Dokumen	10.000.000,00	Kab. Klaten, Prambanan, Semua Kel/Desa	DAK NON FISIK-DANA BOK BOK PUSKESMAS	Memperkuat Pembangunan Sumber Daya Manusia (SDM), Sains, Teknologi, Pendidikan, Kesehatan, Prestasi Olahraga, Kesetaraan Gender, serta Penguatan Peran Perempuan, Pemuda (Generasi Milenial dan Generasi Z), dan Penyandang Disabilitas	2. Peningkatan kualitas sumber daya manusia yang lebih pintar, sehat, bugur, berkarakter, dan adaptif secara inklusif dan merata Penguatan keunggulan dan daya saing sumberdaya manusia	Masyarakat di wilayah Puskesmas Kebondalem Lor	10.000.000,00	PUSKESMAS KEBONDALEM LOR	
1	02	05			PROGRAM PEMBERDAYAAN MASYARAKAT BIDANG KESEHATAN	Cakupan Desa Siaga Aktif	64.00 %	5.000.000,00			5.000.000,00	
1	02	05	2.03		Pengembangan dan Pelaksanaan Upaya Kesehatan Bersumber Daya Masyarakat (UKBM) Tingkat Daerah Kabupaten/Kota	Persentase terlaksananya Pengembangan dan Pelaksanaan Upaya Kesehatan Bersumber daya Masyarakat (UKBM) Tingkat Daerah Kabupaten/Kota	100.00 %	5.000.000,00			5.000.000,00	
1	02	05	2.03	0001	Bimbingan Teknis dan Supervisi Pengembangan dan Pelaksanaan Upaya Kesehatan Bersumber Daya Masyarakat (UKBM)							
		Jumlah Dokumen Hasil Bimbingan Teknis dan Supervisi Upaya Kesehatan Bersumber Daya Masyarakat (UKBM)	1 Dokumen	5.000.000,00	Kab. Klaten, Prambanan, Semua Kel/Desa	DAK NON FISIK-DANA BOK BOK PUSKESMAS	Memperkuat Pembangunan Sumber Daya Manusia (SDM), Sains, Teknologi, Pendidikan, Kesehatan, Prestasi Olahraga, Kesetaraan Gender, serta Penguatan Peran Perempuan, Pemuda (Generasi Milenial dan Generasi Z), dan Penyandang Disabilitas	2. Peningkatan kualitas sumber daya manusia yang lebih pintar, sehat, bugur, berkarakter, dan adaptif secara inklusif dan merata Penguatan keunggulan dan daya saing sumberdaya manusia	Masyarakat di wilayah Puskesmas Kebondalem Lor	5.000.000,00	PUSKESMAS KEBONDALEM LOR	
		PUSKESMAS MANISRENGGO				3.208.582.370,00					3.193.582.370,00	
1		URUSAN PEMERINTAHAN WAJIB YANG BERKAITAN DENGAN PELAYANAN DASAR				3.208.582.370,00					3.193.582.370,00	
1	02	URUSAN PEMERINTAHAN BIDANG KESEHATAN				3.208.582.370,00					3.193.582.370,00	
1	02	01			PROGRAM PENUNJANG URUSAN PEMERINTAHAN DAERAH KABUPATEN/KOTA	Persentase pemenuhan kebutuhan penunjang urusan pemerintah daerah	100.00 %	2.727.377.370,00				2.727.377.370,00
1	02	01	2.10		Peningkatan Pelayanan BLUD	Persentase layanan BLUD sesuai SOP	100.00 %	2.727.377.370,00				2.727.377.370,00
1	02	01	2.10	0001	Pelayanan dan Penunjang Pelayanan BLUD							
		Jumlah BLUD yang Menyediakan Pelayanan dan Penunjang Pelayanan	1 Unit Kerja	2.727.377.370,00	Kab. Klaten, Semua Kecamatan, Semua Kel/Desa	RETRIBUSI DAERAH - LRA, LAIN-LAIN PAD YANG SAH, PENARIKAN SISA LEBIH PERHITUNGAN ANGGARAN BLUD	Memperkuat Pembangunan Sumber Daya Manusia (SDM), Sains, Teknologi, Pendidikan, Kesehatan, Prestasi Olahraga, Kesetaraan Gender, serta Penguatan Peran Perempuan, Pemuda (Generasi Milenial dan Generasi Z), dan Penyandang Disabilitas	2. Peningkatan kualitas sumber daya manusia yang lebih pintar, sehat, bugur, berkarakter, dan adaptif secara inklusif dan merata Penguatan keunggulan dan daya saing sumberdaya manusia	Masyarakat di wilayah Puskesmas Manisrenggo	2.727.377.370,00	PUSKESMAS MANISRENGGO	
1	02	02			PROGRAM PEMENUHAN UPAYA KESEHATAN PERORANGAN DAN UPAYA KESEHATAN MASYARAKAT	Persentase orang dengan resiko terinfeksi HIV mendapatkan pelayanan deteksi dini HIV sesuai standar	100 %	387.710.000,00				372.710.000,00





Kode	Urusan / Bidang Urusan / Program / Kegiatan / Sub Kegiatan	Indikator Program / Kegiatan / Sub Kegiatan	Capaian Kinerja Dan Kerangka Pendanaan							Kelompok Sasaran	Perangkat Daerah Penanggung Jawab	
			Target 2025	Pagu Indikatif (Rp)	Lokasi	Sumber Dana	Prioritas					
							Nasional	Daerah				
1	2	3	4	5	6	7	8	9	10	11	12	
		Jumlah Dokumen Hasil Pengelolaan Surveilans Kesehatan	1 Dokumen	4.460.000,00	Kab. Klaten, Manisrenggo, Semua Kel/Desa	DAK NON FISIK-DANA BOK BOK PUSKESMAS	Memperkuat Pembangunan Sumber Daya Manusia (SDM), Sains, Teknologi, Pendidikan, Kesehatan, Prestasi Olahraga, Kesetaraan Gender, serta Penguatan Peran Perempuan, Pemuda (Generasi Milenial dan Generasi Z), dan Penyandang Disabilitas	2. Peningkatan kualitas sumber daya manusia yang lebih pintar, sehat, bugar, berkarakter, dan adaptif secara inklusif dan merata Penguatan keunggulan dan daya saing sumberdaya manusia	Masyarakat di wilayah Puskesmas Manisrenggo	4.460.000,00	PUSKESMAS MANISRENGGO	
1	02	02	2.02	0025	Pelayanan Kesehatan Penyakit Menular dan Tidak Menular							
		Jumlah Dokumen Hasil Pelayanan Kesehatan Penyakit Menular dan Tidak Menular	2 Dokumen	43.920.000,00	Kab. Klaten, Manisrenggo, Semua Kel/Desa	DAK NON FISIK-DANA BOK BOK PUSKESMAS	Memperkuat Pembangunan Sumber Daya Manusia (SDM), Sains, Teknologi, Pendidikan, Kesehatan, Prestasi Olahraga, Kesetaraan Gender, serta Penguatan Peran Perempuan, Pemuda (Generasi Milenial dan Generasi Z), dan Penyandang Disabilitas	2. Peningkatan kualitas sumber daya manusia yang lebih pintar, sehat, bugar, berkarakter, dan adaptif secara inklusif dan merata Penguatan keunggulan dan daya saing sumberdaya manusia	Masyarakat di wilayah Puskesmas Manisrenggo	43.920.000,00	PUSKESMAS MANISRENGGO	
1	02	02	2.02	0036	Investigasi Awal Kejadian Tidak Diharapkan (Kejadian Ikutan Pasca Imunisasi dan Pemberian Obat Massal)							
		Jumlah Laporan Hasil Investigasi Awal Kejadian Tidak Diharapkan (Kejadian Ikutan Pasca Imunisasi dan Pemberian Obat Massal)	1 Laporan	720.000,00	Kab. Klaten, Manisrenggo, Semua Kel/Desa	DAK NON FISIK-DANA BOK BOK PUSKESMAS	Memperkuat Pembangunan Sumber Daya Manusia (SDM), Sains, Teknologi, Pendidikan, Kesehatan, Prestasi Olahraga, Kesetaraan Gender, serta Penguatan Peran Perempuan, Pemuda (Generasi Milenial dan Generasi Z), dan Penyandang Disabilitas	2. Peningkatan kualitas sumber daya manusia yang lebih pintar, sehat, bugar, berkarakter, dan adaptif secara inklusif dan merata Penguatan keunggulan dan daya saing sumberdaya manusia	Masyarakat di wilayah Puskesmas Manisrenggo	720.000,00	PUSKESMAS MANISRENGGO	
1	02	02	2.02	0037	Pelaksanaan Kewaspadaan Dini dan Respon Wabah							
		Jumlah Dokumen Hasil Pelaksanaan Kewaspadaan Dini dan Respon Wabah	1 Dokumen	20.000.000,00	Kab. Klaten, Manisrenggo, Semua Kel/Desa	DAK NON FISIK-DANA BOK BOK PUSKESMAS	Memperkuat Pembangunan Sumber Daya Manusia (SDM), Sains, Teknologi, Pendidikan, Kesehatan, Prestasi Olahraga, Kesetaraan Gender, serta Penguatan Peran Perempuan, Pemuda (Generasi Milenial dan Generasi Z), dan Penyandang Disabilitas	2. Peningkatan kualitas sumber daya manusia yang lebih pintar, sehat, bugar, berkarakter, dan adaptif secara inklusif dan merata Penguatan keunggulan dan daya saing sumberdaya manusia	Masyarakat di wilayah Puskesmas Manisrenggo	20.000.000,00	PUSKESMAS MANISRENGGO	
1	02	05			<b>PROGRAM PEMBERDAYAAN MASYARAKAT BIDANG KESEHATAN</b>	<b>Cakupan Desa Siaga Aktif</b>	<b>64.00 %</b>	<b>93.495.000,00</b>			<b>93.495.000,00</b>	
1	02	05	2.03		Pengembangan dan Pelaksanaan Upaya Kesehatan Bersumber Daya Masyarakat (UKBM) Tingkat Daerah Kabupaten/Kota	Persentase terlaksananya Pengembangan dan Pelaksanaan Upaya Kesehatan Bersumber daya Masyarakat (UKBM) Tingkat Daerah Kabupaten/Kota	100.00 %	93.495.000,00			93.495.000,00	
1	02	05	2.03	0001	Bimbingan Teknis dan Supervisi Pengembangan dan Pelaksanaan Upaya Kesehatan Bersumber Daya Masyarakat (UKBM)							
		Jumlah Dokumen Hasil Bimbingan Teknis dan Supervisi Upaya Kesehatan Bersumber Daya Masyarakat (UKBM)	1 Dokumen	93.495.000,00	Kab. Klaten, Manisrenggo, Semua Kel/Desa	DAK NON FISIK-DANA BOK BOK PUSKESMAS	Memperkuat Pembangunan Sumber Daya Manusia (SDM), Sains, Teknologi, Pendidikan, Kesehatan, Prestasi Olahraga, Kesetaraan Gender, serta Penguatan Peran Perempuan, Pemuda (Generasi Milenial dan Generasi Z), dan Penyandang Disabilitas	2. Peningkatan kualitas sumber daya manusia yang lebih pintar, sehat, bugar, berkarakter, dan adaptif secara inklusif dan merata Penguatan keunggulan dan daya saing sumberdaya manusia	Masyarakat di wilayah Puskesmas Manisrenggo	93.495.000,00	PUSKESMAS MANISRENGGO	
					<b>PUSKESMAS KEMALANG</b>			<b>3.705.670.000,00</b>			<b>3.705.670.000,00</b>	
1					<b>URUSAN PEMERINTAHAN WAJIB YANG BERKAITAN DENGAN PELAYANAN DASAR</b>							
								<b>3.705.670.000,00</b>			<b>3.705.670.000,00</b>	
1	02				<b>URUSAN PEMERINTAHAN BIDANG KESEHATAN</b>							
								<b>3.705.670.000,00</b>			<b>3.705.670.000,00</b>	
1	02	01			<b>PROGRAM PENUNJANG URUSAN PEMERINTAHAN DAERAH KABUPATEN/KOTA</b>	<b>Persentase pemenuhan kebutuhan penunjang urusan pemerintah daerah</b>	<b>100.00 %</b>	<b>3.224.465.000,00</b>			<b>3.224.465.000,00</b>	
1	02	01	2.10		Peningkatan Pelayanan BLUD	Persentase layanan BLUD sesuai SOP	100.00 %	3.224.465.000,00			3.224.465.000,00	
1	02	01	2.10	0001	Pelayanan dan Penunjang Pelayanan BLUD							
		Jumlah BLUD yang Menyediakan Pelayanan dan Penunjang Pelayanan	1 Unit Kerja	3.224.465.000,00	Kab. Klaten, Kemalang, Semua Kel/Desa	RETRIBUSI DAERAH - LRA, LAIN-LAIN PAD YANG SAH, PENARIKAN SISA LEBIH PERHITUNGAN ANGGARAN BLUD	Memperkuat Pembangunan Sumber Daya Manusia (SDM), Sains, Teknologi, Pendidikan, Kesehatan, Prestasi Olahraga, Kesetaraan Gender, serta Penguatan Peran Perempuan, Pemuda (Generasi Milenial dan Generasi Z), dan Penyandang Disabilitas	2. Peningkatan kualitas sumber daya manusia yang lebih pintar, sehat, bugar, berkarakter, dan adaptif secara inklusif dan merata Penguatan keunggulan dan daya saing sumberdaya manusia	Masyarakat Di Wilayah Puskesmas Kemalang	3.224.465.000,00	PUSKESMAS KEMALANG	
1	02	02			<b>PROGRAM PEMENUHAN UPAYA KESEHATAN PERORANGAN DAN UPAYA KESEHATAN MASYARAKAT</b>	<b>Persentase orang usia 15- 59 tahun mendapatkan skrining kesehatan sesuai standar</b>	<b>100 %</b>	<b>436.205.000,00</b>			<b>436.205.000,00</b>	
1	02	02	2.02		Penyediaan Layanan Kesehatan untuk UKM dan UKP Rujukan Tingkat Daerah Kabupaten/Kota	Cakupan Kunjungan Bayi Persentase desa yang mencapai 80% imunisasi dasar lengkap pada bayi. Prevalensi anemia pada ibu hamil	98.14 % 100.00 % 10.00 %	436.205.000,00			436.205.000,00	
1	02	02	2.02	0001	Pengelolaan Pelayanan Kesehatan Ibu Hamil							

Kode	Urusan / Bidang Urusan / Program / Kegiatan / Sub Kegiatan	Indikator Program / Kegiatan / Sub Kegiatan	Capaian Kinerja Dan Kerangka Pendanaan							Kelompok Sasaran	Perangkat Daerah Penanggung Jawab
			Target 2025	Pagu Indikatif (Rp)	Lokasi	Sumber Dana	Prioritas				
							Nasional	Daerah			
1	2	3	4	5	6	7	8	9	10	11	12
		Jumlah Ibu Hamil yang Mendapatkan Pelayanan Kesehatan Sesuai Standar	530 Orang	40.000.000,00	Kab. Klaten, Kemalang, Semua Kel/Desa	DAK NON FISIK-DANA BOK BOK PUSKESMAS	Memperkuat Pembangunan Sumber Daya Manusia (SDM), Sains, Teknologi, Pendidikan, Kesehatan, Prestasi Olahraga, Kesetaraan Gender, serta Penguatan Peran Perempuan, Pemuda (Generasi Milenial dan Generasi Z), dan Penyandang Disabilitas	2. Peningkatan kualitas sumber daya manusia yang lebih pintar, sehat, bugar, berkarakter, dan adaptif secara inklusif dan merata Penguatan keunggulan dan daya saing sumberdaya manusia	Masyarakat Di Wilayah Puskesmas Kemalang	40.000.000,00	PUSKESMAS KEMALANG
1	02	02	2.02	0002	Pengelolaan Pelayanan Kesehatan Ibu Bersalin						
		Jumlah Ibu Bersalin yang Mendapatkan Pelayanan Kesehatan Sesuai Standar	500 Orang	5.000.000,00	Kab. Klaten, Kemalang, Semua Kel/Desa	DAK NON FISIK-DANA BOK BOK PUSKESMAS	Memperkuat Pembangunan Sumber Daya Manusia (SDM), Sains, Teknologi, Pendidikan, Kesehatan, Prestasi Olahraga, Kesetaraan Gender, serta Penguatan Peran Perempuan, Pemuda (Generasi Milenial dan Generasi Z), dan Penyandang Disabilitas	2. Peningkatan kualitas sumber daya manusia yang lebih pintar, sehat, bugar, berkarakter, dan adaptif secara inklusif dan merata Penguatan keunggulan dan daya saing sumberdaya manusia	Masyarakat Di Wilayah Puskesmas Kemalang	5.000.000,00	PUSKESMAS KEMALANG
1	02	02	2.02	0003	Pengelolaan Pelayanan Kesehatan Bayi Baru Lahir						
		Jumlah Bayi Baru Lahir yang Mendapatkan Pelayanan Kesehatan Sesuai Standar	500 Orang	12.000.000,00	Kab. Klaten, Kemalang, Semua Kel/Desa	DAK NON FISIK-DANA BOK BOK PUSKESMAS	Memperkuat Pembangunan Sumber Daya Manusia (SDM), Sains, Teknologi, Pendidikan, Kesehatan, Prestasi Olahraga, Kesetaraan Gender, serta Penguatan Peran Perempuan, Pemuda (Generasi Milenial dan Generasi Z), dan Penyandang Disabilitas	2. Peningkatan kualitas sumber daya manusia yang lebih pintar, sehat, bugar, berkarakter, dan adaptif secara inklusif dan merata Penguatan keunggulan dan daya saing sumberdaya manusia	Masyarakat Di Wilayah Puskesmas Kemalang	12.000.000,00	PUSKESMAS KEMALANG
1	02	02	2.02	0004	Pengelolaan Pelayanan Kesehatan Balita						
		Jumlah Balita yang Mendapatkan Pelayanan Kesehatan Sesuai Standar	2000 Orang	35.000.000,00	Kab. Klaten, Kemalang, Semua Kel/Desa	DAK NON FISIK-DANA BOK BOK PUSKESMAS	Memperkuat Pembangunan Sumber Daya Manusia (SDM), Sains, Teknologi, Pendidikan, Kesehatan, Prestasi Olahraga, Kesetaraan Gender, serta Penguatan Peran Perempuan, Pemuda (Generasi Milenial dan Generasi Z), dan Penyandang Disabilitas	2. Peningkatan kualitas sumber daya manusia yang lebih pintar, sehat, bugar, berkarakter, dan adaptif secara inklusif dan merata Penguatan keunggulan dan daya saing sumberdaya manusia	Masyarakat Di Wilayah Puskesmas Kemalang	35.000.000,00	PUSKESMAS KEMALANG
1	02	02	2.02	0005	Pengelolaan Pelayanan Kesehatan pada Usia Pendidikan Dasar						
		Jumlah Anak Usia Pendidikan Dasar yang Mendapatkan Pelayanan Kesehatan Sesuai Standar	550 Orang	21.000.000,00	Kab. Klaten, Kemalang, Semua Kel/Desa	DAK NON FISIK-DANA BOK BOK PUSKESMAS	Memperkuat Pembangunan Sumber Daya Manusia (SDM), Sains, Teknologi, Pendidikan, Kesehatan, Prestasi Olahraga, Kesetaraan Gender, serta Penguatan Peran Perempuan, Pemuda (Generasi Milenial dan Generasi Z), dan Penyandang Disabilitas	2. Peningkatan kualitas sumber daya manusia yang lebih pintar, sehat, bugar, berkarakter, dan adaptif secara inklusif dan merata Penguatan keunggulan dan daya saing sumberdaya manusia	Masyarakat Di Wilayah Puskesmas Kemalang	21.000.000,00	PUSKESMAS KEMALANG
1	02	02	2.02	0006	Pengelolaan Pelayanan Kesehatan pada Usia Produktif						
		Jumlah Penduduk Usia Produktif yang Mendapatkan Pelayanan Kesehatan Sesuai Standar	17000 Orang	20.000.000,00	Kab. Klaten, Kemalang, Semua Kel/Desa	DAK NON FISIK-DANA BOK BOK PUSKESMAS	Memperkuat Pembangunan Sumber Daya Manusia (SDM), Sains, Teknologi, Pendidikan, Kesehatan, Prestasi Olahraga, Kesetaraan Gender, serta Penguatan Peran Perempuan, Pemuda (Generasi Milenial dan Generasi Z), dan Penyandang Disabilitas	2. Peningkatan kualitas sumber daya manusia yang lebih pintar, sehat, bugar, berkarakter, dan adaptif secara inklusif dan merata Penguatan keunggulan dan daya saing sumberdaya manusia	Masyarakat Di Wilayah Puskesmas Kemalang	20.000.000,00	PUSKESMAS KEMALANG
1	02	02	2.02	0007	Pengelolaan Pelayanan Kesehatan pada Usia Lanjut						
		Jumlah Penduduk Usia Lanjut yang Mendapatkan Pelayanan Kesehatan Sesuai Standar	5000 Orang	21.000.000,00	Kab. Klaten, Kemalang, Semua Kel/Desa	DAK NON FISIK-DANA BOK BOK PUSKESMAS	Memperkuat Pembangunan Sumber Daya Manusia (SDM), Sains, Teknologi, Pendidikan, Kesehatan, Prestasi Olahraga, Kesetaraan Gender, serta Penguatan Peran Perempuan, Pemuda (Generasi Milenial dan Generasi Z), dan Penyandang Disabilitas	2. Peningkatan kualitas sumber daya manusia yang lebih pintar, sehat, bugar, berkarakter, dan adaptif secara inklusif dan merata Penguatan keunggulan dan daya saing sumberdaya manusia	Masyarakat Di Wilayah Puskesmas Kemalang	21.000.000,00	PUSKESMAS KEMALANG
1	02	02	2.02	0008	Pengelolaan Pelayanan Kesehatan Penderita Hipertensi						
		Jumlah Penderita Hipertensi yang Mendapatkan Pelayanan Kesehatan Sesuai Standar	4500 Orang	12.000.000,00	Kab. Klaten, Kemalang, Semua Kel/Desa	DAK NON FISIK-DANA BOK BOK PUSKESMAS	Memperkuat Pembangunan Sumber Daya Manusia (SDM), Sains, Teknologi, Pendidikan, Kesehatan, Prestasi Olahraga, Kesetaraan Gender, serta Penguatan Peran Perempuan, Pemuda (Generasi Milenial dan Generasi Z), dan Penyandang Disabilitas	2. Peningkatan kualitas sumber daya manusia yang lebih pintar, sehat, bugar, berkarakter, dan adaptif secara inklusif dan merata Penguatan keunggulan dan daya saing sumberdaya manusia	Masyarakat Di Wilayah Puskesmas Kemalang	12.000.000,00	PUSKESMAS KEMALANG
1	02	02	2.02	0009	Pengelolaan Pelayanan Kesehatan Penderita Diabetes Melitus						
		Jumlah Penderita Diabetes Melitus yang Mendapatkan Pelayanan Kesehatan Sesuai Standar	1000 Orang	8.000.000,00	Kab. Klaten, Kemalang, Semua Kel/Desa	DAK NON FISIK-DANA BOK BOK PUSKESMAS	Memperkuat Pembangunan Sumber Daya Manusia (SDM), Sains, Teknologi, Pendidikan, Kesehatan, Prestasi Olahraga, Kesetaraan Gender, serta Penguatan Peran Perempuan, Pemuda (Generasi Milenial dan Generasi Z), dan Penyandang Disabilitas	2. Peningkatan kualitas sumber daya manusia yang lebih pintar, sehat, bugar, berkarakter, dan adaptif secara inklusif dan merata Penguatan keunggulan dan daya saing sumberdaya manusia	Masyarakat Di Wilayah Puskesmas Kemalang	8.000.000,00	PUSKESMAS KEMALANG
1	02	02	2.02	0010	Pengelolaan Pelayanan Kesehatan Orang dengan Gangguan Jiwa Berat						
		0	0 0	12.000.000,00	-	DAK NON FISIK-DANA BOK BOK PUSKESMAS	Memperkuat Pembangunan Sumber Daya Manusia (SDM), Sains, Teknologi, Pendidikan, Kesehatan, Prestasi Olahraga, Kesetaraan Gender, serta Penguatan Peran Perempuan, Pemuda (Generasi Milenial dan Generasi Z), dan Penyandang Disabilitas	2. Peningkatan kualitas sumber daya manusia yang lebih pintar, sehat, bugar, berkarakter, dan adaptif secara inklusif dan merata Penguatan keunggulan dan daya saing sumberdaya manusia	Masyarakat Di Wilayah Puskesmas Kemalang	12.000.000,00	PUSKESMAS KEMALANG
1	02	02	2.02	0011	Pengelolaan Pelayanan Kesehatan Orang Terduga Tuberkulosis						

Kode	Urusan / Bidang Urusan / Program / Kegiatan / Sub Kegiatan	Indikator Program / Kegiatan / Sub Kegiatan	Capaian Kinerja Dan Kerangka Pendanaan							Kelompok Sasaran	Pagu Indikatif (Rp)	Perangkat Daerah Penanggung Jawab	
			Target 2025	Pagu Indikatif (Rp)	Lokasi	Sumber Dana	Prioritas						
							Nasional	Daerah					
1	2	3	4	5	6	7	8	9	10	11	12		
		Jumlah Orang Terduga Menderita Tuberkulosis yang Mendapatkan Pelayanan Sesuai Standar	120 Orang	10.000.000,00	Kab. Klaten, Kemalang, Semua Kel/Desa	DAK NON FISIK-DANA BOK BOK PUSKESMAS	Memperkuat Pembangunan Sumber Daya Manusia (SDM), Sains, Teknologi, Pendidikan, Kesehatan, Prestasi Olahraga, Kesetaraan Gender, serta Penguatan Peran Perempuan, Pemuda (Generasi Milenial dan Generasi Z), dan Penyandang Disabilitas	2. Peningkatan kualitas sumber daya manusia yang lebih pintar, sehat, bugar, berkarakter, dan adaptif secara inklusif dan merata Penguatan keunggulan dan daya saing sumberdaya manusia	Masyarakat Di Wilayah Puskesmas Kemalang	10.000.000,00	PUSKESMAS KEMALANG		
1	02	02	2.02	0012	Pengelolaan Pelayanan Kesehatan Orang dengan Risiko Terinfeksi HIV								
		Jumlah Orang Terduga Menderita HIV yang Mendapatkan Pelayanan Sesuai Standar	400 Orang	10.000.000,00	Kab. Klaten, Kemalang, Semua Kel/Desa	DAK NON FISIK-DANA BOK BOK PUSKESMAS	Memperkuat Pembangunan Sumber Daya Manusia (SDM), Sains, Teknologi, Pendidikan, Kesehatan, Prestasi Olahraga, Kesetaraan Gender, serta Penguatan Peran Perempuan, Pemuda (Generasi Milenial dan Generasi Z), dan Penyandang Disabilitas	2. Peningkatan kualitas sumber daya manusia yang lebih pintar, sehat, bugar, berkarakter, dan adaptif secara inklusif dan merata Penguatan keunggulan dan daya saing sumberdaya manusia	Masyarakat Di Wilayah Puskesmas Kemalang	10.000.000,00	PUSKESMAS KEMALANG		
1	02	02	2.02	0013	Pengelolaan Pelayanan Kesehatan bagi Penduduk pada Kondisi Kejadian Luar Biasa (KLB)								
		Jumlah Dokumen Hasil Pengelolaan Pelayanan Kesehatan bagi Penduduk pada Kondisi Kejadian Luar Biasa (KLB) Sesuai Standar	1 Dokumen	18.000.000,00	Kab. Klaten, Kemalang, Semua Kel/Desa	DAK NON FISIK-DANA BOK BOK PUSKESMAS	Memperkuat Pembangunan Sumber Daya Manusia (SDM), Sains, Teknologi, Pendidikan, Kesehatan, Prestasi Olahraga, Kesetaraan Gender, serta Penguatan Peran Perempuan, Pemuda (Generasi Milenial dan Generasi Z), dan Penyandang Disabilitas	2. Peningkatan kualitas sumber daya manusia yang lebih pintar, sehat, bugar, berkarakter, dan adaptif secara inklusif dan merata Penguatan keunggulan dan daya saing sumberdaya manusia	Masyarakat Di Wilayah Puskesmas Kemalang	18.000.000,00	PUSKESMAS KEMALANG		
1	02	02	2.02	0014	Pengelolaan Pelayanan Kesehatan bagi Penduduk Terdampak Krisis Kesehatan Akibat Bencana dan/atau Berpotensi Bencana								
		Jumlah Dokumen Hasil Pengelolaan Pelayanan Kesehatan bagi Penduduk Terdampak Krisis Kesehatan Akibat Bencana dan/atau Berpotensi Bencana Sesuai Standar	1 Dokumen	6.000.000,00	Kab. Klaten, Kemalang, Semua Kel/Desa	DAK NON FISIK-DANA BOK BOK PUSKESMAS	Memperkuat Pembangunan Sumber Daya Manusia (SDM), Sains, Teknologi, Pendidikan, Kesehatan, Prestasi Olahraga, Kesetaraan Gender, serta Penguatan Peran Perempuan, Pemuda (Generasi Milenial dan Generasi Z), dan Penyandang Disabilitas	2. Peningkatan kualitas sumber daya manusia yang lebih pintar, sehat, bugar, berkarakter, dan adaptif secara inklusif dan merata Penguatan keunggulan dan daya saing sumberdaya manusia	Masyarakat Di Wilayah Puskesmas Kemalang	6.000.000,00	PUSKESMAS KEMALANG		
1	02	02	2.02	0015	Pengelolaan Pelayanan Kesehatan Gizi Masyarakat								
		Jumlah Dokumen Hasil Pengelolaan Pelayanan Kesehatan Gizi Masyarakat	1 Dokumen	77.205.000,00	Kab. Klaten, Kemalang, Semua Kel/Desa	DAK NON FISIK-DANA BOK BOK PUSKESMAS	Memperkuat Pembangunan Sumber Daya Manusia (SDM), Sains, Teknologi, Pendidikan, Kesehatan, Prestasi Olahraga, Kesetaraan Gender, serta Penguatan Peran Perempuan, Pemuda (Generasi Milenial dan Generasi Z), dan Penyandang Disabilitas	2. Peningkatan kualitas sumber daya manusia yang lebih pintar, sehat, bugar, berkarakter, dan adaptif secara inklusif dan merata Penguatan keunggulan dan daya saing sumberdaya manusia	Masyarakat Di Wilayah Puskesmas Kemalang	77.205.000,00	PUSKESMAS KEMALANG		
1	02	02	2.02	0016	Pengelolaan Pelayanan Kesehatan Kerja dan Olahraga								
		0	0 0	15.000.000,00	-	DAK NON FISIK-DANA BOK BOK PUSKESMAS	Memperkuat Pembangunan Sumber Daya Manusia (SDM), Sains, Teknologi, Pendidikan, Kesehatan, Prestasi Olahraga, Kesetaraan Gender, serta Penguatan Peran Perempuan, Pemuda (Generasi Milenial dan Generasi Z), dan Penyandang Disabilitas	2. Peningkatan kualitas sumber daya manusia yang lebih pintar, sehat, bugar, berkarakter, dan adaptif secara inklusif dan merata Penguatan keunggulan dan daya saing sumberdaya manusia	Masyarakat Di Wilayah Puskesmas Kemalang	15.000.000,00	PUSKESMAS KEMALANG		
1	02	02	2.02	0017	Pengelolaan Pelayanan Kesehatan Lingkungan								
		Jumlah Dokumen Hasil Pengelolaan Pelayanan Kesehatan Lingkungan	1 Dokumen	40.000.000,00	Kab. Klaten, Kemalang, Semua Kel/Desa	DAK NON FISIK-DANA BOK BOK PUSKESMAS	Memperkuat Pembangunan Sumber Daya Manusia (SDM), Sains, Teknologi, Pendidikan, Kesehatan, Prestasi Olahraga, Kesetaraan Gender, serta Penguatan Peran Perempuan, Pemuda (Generasi Milenial dan Generasi Z), dan Penyandang Disabilitas	2. Peningkatan kualitas sumber daya manusia yang lebih pintar, sehat, bugar, berkarakter, dan adaptif secara inklusif dan merata Penguatan keunggulan dan daya saing sumberdaya manusia	Masyarakat Di Wilayah Puskesmas Kemalang	40.000.000,00	PUSKESMAS KEMALANG		
1	02	02	2.02	0018	Pengelolaan Pelayanan Promosi Kesehatan								
		Jumlah Dokumen Hasil Pengelolaan Pelayanan Promosi Kesehatan	1 Dokumen	28.000.000,00	Kab. Klaten, Kemalang, Semua Kel/Desa	DAK NON FISIK-DANA BOK BOK PUSKESMAS	Memperkuat Pembangunan Sumber Daya Manusia (SDM), Sains, Teknologi, Pendidikan, Kesehatan, Prestasi Olahraga, Kesetaraan Gender, serta Penguatan Peran Perempuan, Pemuda (Generasi Milenial dan Generasi Z), dan Penyandang Disabilitas	2. Peningkatan kualitas sumber daya manusia yang lebih pintar, sehat, bugar, berkarakter, dan adaptif secara inklusif dan merata Penguatan keunggulan dan daya saing sumberdaya manusia	Masyarakat Di Wilayah Puskesmas Kemalang	28.000.000,00	PUSKESMAS KEMALANG		
1	02	02	2.02	0019	Pengelolaan Pelayanan Kesehatan Tradisional, Akupuntur, Asuhan Mandiri, dan Tradisional Lainnya								
		Jumlah Dokumen Hasil Pengelolaan Pelayanan Kesehatan Tradisional, Akupuntur, Asuhan Mandiri dan Tradisional Lainnya	1 Dokumen	10.000.000,00	Kab. Klaten, Kemalang, Semua Kel/Desa	DAK NON FISIK-DANA BOK BOK PUSKESMAS	Memperkuat Pembangunan Sumber Daya Manusia (SDM), Sains, Teknologi, Pendidikan, Kesehatan, Prestasi Olahraga, Kesetaraan Gender, serta Penguatan Peran Perempuan, Pemuda (Generasi Milenial dan Generasi Z), dan Penyandang Disabilitas	2. Peningkatan kualitas sumber daya manusia yang lebih pintar, sehat, bugar, berkarakter, dan adaptif secara inklusif dan merata Penguatan keunggulan dan daya saing sumberdaya manusia	Masyarakat Di Wilayah Puskesmas Kemalang	10.000.000,00	PUSKESMAS KEMALANG		
1	02	02	2.02	0020	Pengelolaan Surveilans Kesehatan								
		0	0 0	10.000.000,00	-	DAK NON FISIK-DANA BOK BOK PUSKESMAS	Memperkuat Pembangunan Sumber Daya Manusia (SDM), Sains, Teknologi, Pendidikan, Kesehatan, Prestasi Olahraga, Kesetaraan Gender, serta Penguatan Peran Perempuan, Pemuda (Generasi Milenial dan Generasi Z), dan Penyandang Disabilitas	2. Peningkatan kualitas sumber daya manusia yang lebih pintar, sehat, bugar, berkarakter, dan adaptif secara inklusif dan merata Penguatan keunggulan dan daya saing sumberdaya manusia	Masyarakat Di Wilayah Puskesmas Kemalang	10.000.000,00	PUSKESMAS KEMALANG		
1	02	02	2.02	0025	Pelayanan Kesehatan Penyakit Menular dan Tidak Menular								

Kode	Urusan / Bidang Urusan / Program / Kegiatan / Sub Kegiatan	Indikator Program / Kegiatan / Sub Kegiatan	Capaian Kinerja Dan Kerangka Pendanaan						Kelompok Sasaran	Perangkat Daerah Penanggung Jawab						
			Target 2025	Pagu Indikatif (Rp)	Lokasi	Sumber Dana	Prioritas									
			8	9	10	11	12									
1	02	02	2.02	0036	Investigasi Awal Kejadian Tidak Diharapkan (Kejadian Ikutan Pasca Imunisasi dan Pemberian Obat Massal)	Jumlah Dokumen Hasil Pelayanan Kesehatan Penyakit Menular dan Tidak Menular	1 Dokumen	12.000.000,00	Kab. Klaten, Kemalang, Semua Kel/Desa	DAK NON FISIK-DANA BOK BOK PUSKESMAS	Memperkuat Pembangunan Sumber Daya Manusia (SDM), Sains, Teknologi, Pendidikan, Kesehatan, Prestasi Olahraga, Kesetaraan Gender, serta Penguatan Peran Perempuan, Pemuda (Generasi Milenial dan Generasi Z), dan Penyandang Disabilitas	2. Peningkatan kualitas sumber daya manusia yang lebih pintar, sehat, bugar, berkarakter, dan adaptif secara inklusif dan merata Penguatan keunggulan dan daya saing sumberdaya manusia	Masyarakat Di Wilayah Puskesmas Kemalang	12.000.000,00	PUSKESMAS KEMALANG	
1	02	02	2.02	0037	Investigasi Awal Kejadian Tidak Diharapkan (Kejadian Ikutan Pasca Imunisasi dan Pemberian Obat Massal)	Jumlah Laporan Hasil Investigasi Awal Kejadian Tidak Diharapkan (Kejadian Ikutan Pasca Imunisasi dan Pemberian Obat Massal)	1 Laporan	2.000.000,00	Kab. Klaten, Kemalang, Semua Kel/Desa	DAK NON FISIK-DANA BOK BOK PUSKESMAS	Memperkuat Pembangunan Sumber Daya Manusia (SDM), Sains, Teknologi, Pendidikan, Kesehatan, Prestasi Olahraga, Kesetaraan Gender, serta Penguatan Peran Perempuan, Pemuda (Generasi Milenial dan Generasi Z), dan Penyandang Disabilitas	2. Peningkatan kualitas sumber daya manusia yang lebih pintar, sehat, bugar, berkarakter, dan adaptif secara inklusif dan merata Penguatan keunggulan dan daya saing sumberdaya manusia	Masyarakat Di Wilayah Puskesmas Kemalang	2.000.000,00	PUSKESMAS KEMALANG	
1	02	02	2.02	0037	Pelaksanaan Kewaspadaan Dini dan Respon Wabah	Jumlah Dokumen Hasil Pelaksanaan Kewaspadaan Dini dan Respon Wabah	1 Dokumen	12.000.000,00	Kab. Klaten, Kemalang, Semua Kel/Desa	DAK NON FISIK-DANA BOK BOK PUSKESMAS	Memperkuat Pembangunan Sumber Daya Manusia (SDM), Sains, Teknologi, Pendidikan, Kesehatan, Prestasi Olahraga, Kesetaraan Gender, serta Penguatan Peran Perempuan, Pemuda (Generasi Milenial dan Generasi Z), dan Penyandang Disabilitas	2. Peningkatan kualitas sumber daya manusia yang lebih pintar, sehat, bugar, berkarakter, dan adaptif secara inklusif dan merata Penguatan keunggulan dan daya saing sumberdaya manusia	Masyarakat Di Wilayah Puskesmas Kemalang	12.000.000,00	PUSKESMAS KEMALANG	
1	02	03			<b>PROGRAM PENINGKATAN KAPASITAS SUMBER DAYA MANUSIA KESEHATAN</b>	<b>Persentase Puskesmas memiliki tenaga kesehatan sesuai standar</b>	<b>100.00 %</b>	<b>40.000.000,00</b>						<b>40.000.000,00</b>		
1	02	03	2.02		Perencanaan Kebutuhan dan Pendayagunaan Sumber Daya Manusia Kesehatan untuk UKP dan UKM di Wilayah Kabupaten/Kota	Persentase terlaksananya perencanaan kebutuhan dan pendayagunaan SDM	100.00 %	40.000.000,00			Memperkuat Pembangunan Sumber Daya Manusia (SDM), Sains, Teknologi, Pendidikan, Kesehatan, Prestasi Olahraga, Kesetaraan Gender, serta Penguatan Peran Perempuan, Pemuda (Generasi Milenial dan Generasi Z), dan Penyandang Disabilitas	2. Peningkatan kualitas sumber daya manusia yang lebih pintar, sehat, bugar, berkarakter, dan adaptif secara inklusif dan merata Penguatan keunggulan dan daya saing sumberdaya manusia	Tenaga Kontrak di Puskesmas Kemalang	40.000.000,00		
1	02	03	2.02	0002	Pemenuhan Kebutuhan Sumber Daya Manusia Kesehatan Sesuai Standar	Jumlah Sumber Daya Manusia Kesehatan yang Memenuhi Standar di Fasilitas Pelayanan Kesehatan (Fasyankes)	3 Orang	40.000.000,00	Kab. Klaten, Kemalang, Semua Kel/Desa	DAK NON FISIK-DANA BOK BOK PUSKESMAS	Memperkuat Pembangunan Sumber Daya Manusia (SDM), Sains, Teknologi, Pendidikan, Kesehatan, Prestasi Olahraga, Kesetaraan Gender, serta Penguatan Peran Perempuan, Pemuda (Generasi Milenial dan Generasi Z), dan Penyandang Disabilitas	2. Peningkatan kualitas sumber daya manusia yang lebih pintar, sehat, bugar, berkarakter, dan adaptif secara inklusif dan merata Penguatan keunggulan dan daya saing sumberdaya manusia	Tenaga Kontrak di Puskesmas Kemalang	40.000.000,00	PUSKESMAS KEMALANG	
1	02	05			<b>PROGRAM PEMBERDAYAAN MASYARAKAT BIDANG KESEHATAN</b>	<b>Cakupan Desa Siaga Aktif</b>	<b>64.00 %</b>	<b>5.000.000,00</b>						<b>5.000.000,00</b>		
1	02	05	2.03		Pengembangan dan Pelaksanaan Upaya Kesehatan Bersumber Daya Masyarakat (UKBM) Tingkat Daerah Kabupaten/Kota	Persentase terlaksananya Pengembangan dan Pelaksanaan Upaya Kesehatan Bersumber daya Masyarakat (UKBM) Tingkat Daerah Kabupaten/Kota	100.00 %	5.000.000,00			Memperkuat Pembangunan Sumber Daya Manusia (SDM), Sains, Teknologi, Pendidikan, Kesehatan, Prestasi Olahraga, Kesetaraan Gender, serta Penguatan Peran Perempuan, Pemuda (Generasi Milenial dan Generasi Z), dan Penyandang Disabilitas	2. Peningkatan kualitas sumber daya manusia yang lebih pintar, sehat, bugar, berkarakter, dan adaptif secara inklusif dan merata Penguatan keunggulan dan daya saing sumberdaya manusia	Masyarakat Di Wilayah Puskesmas Kemalang	5.000.000,00		
1	02	05	2.03	0001	Bimbingan Teknis dan Supervisi Pengembangan dan Pelaksanaan Upaya Kesehatan Bersumber Daya Masyarakat (UKBM)	Jumlah Dokumen Hasil Bimbingan Teknis dan Supervisi Upaya Kesehatan Bersumber Daya Masyarakat (UKBM)	1 Dokumen	5.000.000,00	Kab. Klaten, Kemalang, Semua Kel/Desa	DAK NON FISIK-DANA BOK BOK PUSKESMAS	Memperkuat Pembangunan Sumber Daya Manusia (SDM), Sains, Teknologi, Pendidikan, Kesehatan, Prestasi Olahraga, Kesetaraan Gender, serta Penguatan Peran Perempuan, Pemuda (Generasi Milenial dan Generasi Z), dan Penyandang Disabilitas	2. Peningkatan kualitas sumber daya manusia yang lebih pintar, sehat, bugar, berkarakter, dan adaptif secara inklusif dan merata Penguatan keunggulan dan daya saing sumberdaya manusia	Masyarakat Di Wilayah Puskesmas Kemalang	5.000.000,00	PUSKESMAS KEMALANG	
					<b>PUSKESMAS KARANGNONGKO</b>			<b>2.418.142.827,00</b>							<b>2.418.142.827,00</b>	
1					<b>URUSAN PEMERINTAHAN WAJIB YANG BERKAITAN DENGAN PELAYANAN DASAR</b>			<b>2.418.142.827,00</b>							<b>2.418.142.827,00</b>	
1	02				<b>URUSAN PEMERINTAHAN BIDANG KESEHATAN</b>			<b>2.418.142.827,00</b>							<b>2.418.142.827,00</b>	
1	02	01			<b>PROGRAM PENUNJANG URUSAN PEMERINTAHAN DAERAH KABUPATEN/KOTA</b>	<b>Persentase pemenuhan kebutuhan penunjang urusan pemerintah daerah</b>	<b>100.00 %</b>	<b>1.997.088.827,00</b>							<b>1.997.088.827,00</b>	
1	02	01	2.10		Peningkatan Pelayanan BLUD	Persentase layanan BLUD sesuai SOP	100.00 %	1.997.088.827,00			Memperkuat Pembangunan Sumber Daya Manusia (SDM), Sains, Teknologi, Pendidikan, Kesehatan, Prestasi Olahraga, Kesetaraan Gender, serta Penguatan Peran Perempuan, Pemuda (Generasi Milenial dan Generasi Z), dan Penyandang Disabilitas	2. Peningkatan kualitas sumber daya manusia yang lebih pintar, sehat, bugar, berkarakter, dan adaptif secara inklusif dan merata Penguatan keunggulan dan daya saing sumberdaya manusia	Masyarakat di Wilayah Puskesmas Karangnongko	1.997.088.827,00		
1	02	01	2.10	0001	Pelayanan dan Penunjang Pelayanan BLUD	Jumlah BLUD yang Menyediakan Pelayanan dan Penunjang Pelayanan	1 Unit Kerja	1.997.088.827,00	Kab. Klaten, Semua Kecamatan, Semua Kel/Desa	RETRIBUSI DAERAH - LRA, LAIN-LAIN PAD YANG SAH, PENARIKAN SISA LEBIH PERHITUNGAN ANGGARAN BLUD	Memperkuat Pembangunan Sumber Daya Manusia (SDM), Sains, Teknologi, Pendidikan, Kesehatan, Prestasi Olahraga, Kesetaraan Gender, serta Penguatan Peran Perempuan, Pemuda (Generasi Milenial dan Generasi Z), dan Penyandang Disabilitas	2. Peningkatan kualitas sumber daya manusia yang lebih pintar, sehat, bugar, berkarakter, dan adaptif secara inklusif dan merata Penguatan keunggulan dan daya saing sumberdaya manusia	Masyarakat di Wilayah Puskesmas Karangnongko	1.997.088.827,00	PUSKESMAS KARANGNONGKO	
1	02	02			<b>PROGRAM PEMENUHAN UPAYA KESEHATAN PERORANGAN DAN UPAYA KESEHATAN MASYARAKAT</b>	<b>Persentase penderita hipertensi yang mendapatkan pelayanan kesehatan sesuai standar</b>	<b>100 %</b>	<b>284.298.000,00</b>							<b>284.298.000,00</b>	

Kode	Usuran / Bidang Usuran / Program / Kegiatan / Sub Kegiatan	Indikator Program / Kegiatan / Sub Kegiatan	Capaian Kinerja Dan Kerangka Pendanaan							Kelompok Sasaran	Perangkat Daerah Penanggung Jawab					
			Target 2025	Pagu Indikatif (Rp)	Lokasi	Sumber Dana	Prioritas									
							Nasional	Daerah								
1	2	3	4	5	6	7	8	9	10	11	12					
1	02	02	2.02		Penyediaan Layanan Kesehatan untuk UKM dan UKP Rujukan Tingkat Daerah Kabupaten/Kota	Cakupan Kunjungan Bayi Persentase desa yang mencapai 80% imunisasi dasar lengkap pada bayi. Prevalensi anemia pada ibu hamil	98.14 % 100.00 % 10.00 %	284.298.000,00				Memperkuat Pembangunan Sumber Daya Manusia (SDM), Sains, Teknologi, Pendidikan, Kesehatan, Prestasi Olahraga, Kesetaraan Gender, serta Penguatan Peran Perempuan, Pemuda (Generasi Milenial dan Generasi Z), dan Penyandang Disabilitas	2. Peningkatan kualitas sumber daya manusia yang lebih pintar, sehat, bugar, berkarakter, dan adaptif secara inklusif dan merata Penguatan keunggulan dan daya saing sumberdaya manusia	Masyarakat di Wilayah Puskesmas Karangnongko	284.298.000,00	
1	02	02	2.02	0001	Pengelolaan Pelayanan Kesehatan Ibu Hamil	Jumlah Ibu Hamil yang Mendapatkan Pelayanan Kesehatan Sesuai Standar	470 Orang	37.744.000,00	Kab. Klaten, Karangnongko, Semua Kel/Desa	DAK NON FISIK-DANA BOK BOK PUSKESMAS	Memperkuat Pembangunan Sumber Daya Manusia (SDM), Sains, Teknologi, Pendidikan, Kesehatan, Prestasi Olahraga, Kesetaraan Gender, serta Penguatan Peran Perempuan, Pemuda (Generasi Milenial dan Generasi Z), dan Penyandang Disabilitas	2. Peningkatan kualitas sumber daya manusia yang lebih pintar, sehat, bugar, berkarakter, dan adaptif secara inklusif dan merata Penguatan keunggulan dan daya saing sumberdaya manusia	Masyarakat di Wilayah Puskesmas Karangnongko	37.744.000,00	PUSKESMAS KARANGNONGKO	
1	02	02	2.02	0002	Pengelolaan Pelayanan Kesehatan Ibu Bersalin	Jumlah Ibu Bersalin yang Mendapatkan Pelayanan Kesehatan Sesuai Standar	450 Orang	41.880.000,00	Kab. Klaten, Karangnongko, Semua Kel/Desa	DAK NON FISIK-DANA BOK BOK PUSKESMAS	Memperkuat Pembangunan Sumber Daya Manusia (SDM), Sains, Teknologi, Pendidikan, Kesehatan, Prestasi Olahraga, Kesetaraan Gender, serta Penguatan Peran Perempuan, Pemuda (Generasi Milenial dan Generasi Z), dan Penyandang Disabilitas	2. Peningkatan kualitas sumber daya manusia yang lebih pintar, sehat, bugar, berkarakter, dan adaptif secara inklusif dan merata Penguatan keunggulan dan daya saing sumberdaya manusia	Masyarakat di Wilayah Puskesmas Karangnongko	41.880.000,00	PUSKESMAS KARANGNONGKO	
1	02	02	2.02	0005	Pengelolaan Pelayanan Kesehatan pada Usia Pendidikan Dasar	Jumlah Anak Usia Pendidikan Dasar yang Mendapatkan Pelayanan Kesehatan Sesuai Standar	450 Orang	28.800.000,00	Kab. Klaten, Semua Kecamatan, Semua Kel/Desa	DAK NON FISIK-DANA BOK BOK PUSKESMAS	Memperkuat Pembangunan Sumber Daya Manusia (SDM), Sains, Teknologi, Pendidikan, Kesehatan, Prestasi Olahraga, Kesetaraan Gender, serta Penguatan Peran Perempuan, Pemuda (Generasi Milenial dan Generasi Z), dan Penyandang Disabilitas	2. Peningkatan kualitas sumber daya manusia yang lebih pintar, sehat, bugar, berkarakter, dan adaptif secara inklusif dan merata Penguatan keunggulan dan daya saing sumberdaya manusia	Masyarakat di Wilayah Puskesmas Karangnongko	28.800.000,00	PUSKESMAS KARANGNONGKO	
1	02	02	2.02	0011	Pengelolaan Pelayanan Kesehatan Orang Terduga Tuberkulosis	Jumlah Orang Terduga Menderita Tuberkulosis yang Mendapatkan Pelayanan Sesuai Standar	110 Orang	3.420.000,00	Kab. Klaten, Karangnongko, Semua Kel/Desa	DAK NON FISIK-DANA BOK BOK PUSKESMAS	Memperkuat Pembangunan Sumber Daya Manusia (SDM), Sains, Teknologi, Pendidikan, Kesehatan, Prestasi Olahraga, Kesetaraan Gender, serta Penguatan Peran Perempuan, Pemuda (Generasi Milenial dan Generasi Z), dan Penyandang Disabilitas	2. Peningkatan kualitas sumber daya manusia yang lebih pintar, sehat, bugar, berkarakter, dan adaptif secara inklusif dan merata Penguatan keunggulan dan daya saing sumberdaya manusia	Masyarakat di Wilayah Puskesmas Karangnongko	3.420.000,00	PUSKESMAS KARANGNONGKO	
1	02	02	2.02	0015	Pengelolaan Pelayanan Kesehatan Gizi Masyarakat	Jumlah Dokumen Hasil Pengelolaan Pelayanan Kesehatan Gizi Masyarakat	1 Dokumen	108.354.000,00	Kab. Klaten, Karangnongko, Semua Kel/Desa	DAK NON FISIK-DANA BOK BOK PUSKESMAS	Memperkuat Pembangunan Sumber Daya Manusia (SDM), Sains, Teknologi, Pendidikan, Kesehatan, Prestasi Olahraga, Kesetaraan Gender, serta Penguatan Peran Perempuan, Pemuda (Generasi Milenial dan Generasi Z), dan Penyandang Disabilitas	2. Peningkatan kualitas sumber daya manusia yang lebih pintar, sehat, bugar, berkarakter, dan adaptif secara inklusif dan merata Penguatan keunggulan dan daya saing sumberdaya manusia	Masyarakat di Wilayah Puskesmas Karangnongko	108.354.000,00	PUSKESMAS KARANGNONGKO	
1	02	02	2.02	0017	Pengelolaan Pelayanan Kesehatan Lingkungan	Jumlah Dokumen Hasil Pengelolaan Pelayanan Kesehatan Lingkungan	1 Dokumen	12.960.000,00	Kab. Klaten, Semua Kecamatan, Semua Kel/Desa	DAK NON FISIK-DANA BOK BOK PUSKESMAS	Memperkuat Pembangunan Sumber Daya Manusia (SDM), Sains, Teknologi, Pendidikan, Kesehatan, Prestasi Olahraga, Kesetaraan Gender, serta Penguatan Peran Perempuan, Pemuda (Generasi Milenial dan Generasi Z), dan Penyandang Disabilitas	2. Peningkatan kualitas sumber daya manusia yang lebih pintar, sehat, bugar, berkarakter, dan adaptif secara inklusif dan merata Penguatan keunggulan dan daya saing sumberdaya manusia	Masyarakat di Wilayah Puskesmas Karangnongko	12.960.000,00	PUSKESMAS KARANGNONGKO	
1	02	02	2.02	0020	Pengelolaan Surveilans Kesehatan	Jumlah Dokumen Hasil Pengelolaan Surveilans Kesehatan	1 Dokumen	4.040.000,00	Kab. Klaten, Karangnongko, Semua Kel/Desa	DAK NON FISIK-DANA BOK BOK PUSKESMAS	Memperkuat Pembangunan Sumber Daya Manusia (SDM), Sains, Teknologi, Pendidikan, Kesehatan, Prestasi Olahraga, Kesetaraan Gender, serta Penguatan Peran Perempuan, Pemuda (Generasi Milenial dan Generasi Z), dan Penyandang Disabilitas	2. Peningkatan kualitas sumber daya manusia yang lebih pintar, sehat, bugar, berkarakter, dan adaptif secara inklusif dan merata Penguatan keunggulan dan daya saing sumberdaya manusia	Masyarakat di Wilayah Puskesmas Karangnongko	4.040.000,00	PUSKESMAS KARANGNONGKO	
1	02	02	2.02	0025	Pelayanan Kesehatan Penyakit Menular dan Tidak Menular	Jumlah Dokumen Hasil Pelayanan Kesehatan Penyakit Menular dan Tidak Menular	2 Dokumen	46.560.000,00	Kab. Klaten, Karangnongko, Semua Kel/Desa	DAK NON FISIK-DANA BOK BOK PUSKESMAS	Memperkuat Pembangunan Sumber Daya Manusia (SDM), Sains, Teknologi, Pendidikan, Kesehatan, Prestasi Olahraga, Kesetaraan Gender, serta Penguatan Peran Perempuan, Pemuda (Generasi Milenial dan Generasi Z), dan Penyandang Disabilitas	2. Peningkatan kualitas sumber daya manusia yang lebih pintar, sehat, bugar, berkarakter, dan adaptif secara inklusif dan merata Penguatan keunggulan dan daya saing sumberdaya manusia	Masyarakat di Wilayah Puskesmas Karangnongko	46.560.000,00	PUSKESMAS KARANGNONGKO	
1	02	02	2.02	0036	Investigasi Awal Kejadian Tidak Diharapkan (Kejadian Ikutan Pasca Imunisasi dan Pemberian Obat Massal)	Jumlah Laporan Hasil Investigasi Awal Kejadian Tidak Diharapkan (Kejadian Ikutan Pasca Imunisasi dan Pemberian Obat Massal)	1 Laporan	540.000,00	Kab. Klaten, Karangnongko, Semua Kel/Desa	DAK NON FISIK-DANA BOK BOK PUSKESMAS	Memperkuat Pembangunan Sumber Daya Manusia (SDM), Sains, Teknologi, Pendidikan, Kesehatan, Prestasi Olahraga, Kesetaraan Gender, serta Penguatan Peran Perempuan, Pemuda (Generasi Milenial dan Generasi Z), dan Penyandang Disabilitas	2. Peningkatan kualitas sumber daya manusia yang lebih pintar, sehat, bugar, berkarakter, dan adaptif secara inklusif dan merata Penguatan keunggulan dan daya saing sumberdaya manusia	Masyarakat di Wilayah Puskesmas Karangnongko	540.000,00	PUSKESMAS KARANGNONGKO	
1	02	05			<b>PROGRAM PEMBERDAYAAN MASYARAKAT BIDANG KESEHATAN</b>	<b>Cakupan Desa Siaga Aktif</b>	<b>64.00 %</b>	<b>136.756.000,00</b>						<b>136.756.000,00</b>		





Kode	Urusan / Bidang Urusan / Program / Kegiatan / Sub Kegiatan	Indikator Program / Kegiatan / Sub Kegiatan	Capaian Kinerja Dan Kerangka Pendanaan						Kelompok Sasaran	Perangkat Daerah Penanggung Jawab		
			Target 2025	Pagu Indikatif (Rp)	Lokasi	Sumber Dana	Prioritas					
							Nasional	Daerah				
1	2	3	4	5	6	7	8	9	10	11	12	
		Jumlah Dokumen Hasil Pengelolaan Pelayanan Kesehatan Gizi Masyarakat	1 Dokumen	165.506.000,00	Kab. Klaten, Jatinom, Semua Kel/Desa	DAK NON FISIK-DANA BOK BOK PUSKESMAS	Memperkuat Pembangunan Sumber Daya Manusia (SDM), Sains, Teknologi, Pendidikan, Kesehatan, Prestasi Olahraga, Kesetaraan Gender, serta Penguatan Peran Perempuan, Pemuda (Generasi Milenial dan Generasi Z), dan Penyandang Disabilitas	2. Peningkatan kualitas sumber daya manusia yang lebih pintar, sehat, bugar, berkarakter, dan adaptif secara inklusif dan merata Penguatan keunggulan dan daya saing sumberdaya manusia	Masyarakat di wilayah Puskesmas Jatinom	165.506.000,00	PUSKESMAS JATINOM	
1	02	02	2.02	0016	Pengelolaan Pelayanan Kesehatan Kerja dan Olahraga							
		Jumlah Dokumen Hasil Pengelolaan Pelayanan Kesehatan Kerja dan Olahraga	1 Dokumen	15.000.000,00	Kab. Klaten, Jatinom, Semua Kel/Desa	DAK NON FISIK-DANA BOK BOK PUSKESMAS	Memperkuat Pembangunan Sumber Daya Manusia (SDM), Sains, Teknologi, Pendidikan, Kesehatan, Prestasi Olahraga, Kesetaraan Gender, serta Penguatan Peran Perempuan, Pemuda (Generasi Milenial dan Generasi Z), dan Penyandang Disabilitas	2. Peningkatan kualitas sumber daya manusia yang lebih pintar, sehat, bugar, berkarakter, dan adaptif secara inklusif dan merata Penguatan keunggulan dan daya saing sumberdaya manusia	Masyarakat di wilayah Puskesmas Jatinom	15.000.000,00	PUSKESMAS JATINOM	
1	02	02	2.02	0017	Pengelolaan Pelayanan Kesehatan Lingkungan							
		Jumlah Dokumen Hasil Pengelolaan Pelayanan Kesehatan Lingkungan	1 Dokumen	35.000.000,00	Kab. Klaten, Jatinom, Semua Kel/Desa	DAK NON FISIK-DANA BOK BOK PUSKESMAS	Memperkuat Pembangunan Sumber Daya Manusia (SDM), Sains, Teknologi, Pendidikan, Kesehatan, Prestasi Olahraga, Kesetaraan Gender, serta Penguatan Peran Perempuan, Pemuda (Generasi Milenial dan Generasi Z), dan Penyandang Disabilitas	2. Peningkatan kualitas sumber daya manusia yang lebih pintar, sehat, bugar, berkarakter, dan adaptif secara inklusif dan merata Penguatan keunggulan dan daya saing sumberdaya manusia	Masyarakat di wilayah Puskesmas Jatinom	35.000.000,00	PUSKESMAS JATINOM	
1	02	02	2.02	0018	Pengelolaan Pelayanan Promosi Kesehatan							
		Jumlah Dokumen Hasil Pengelolaan Pelayanan Promosi Kesehatan	1 Dokumen	45.000.000,00	Kab. Klaten, Jatinom, Semua Kel/Desa	DAK NON FISIK-DANA BOK BOK PUSKESMAS	Memperkuat Pembangunan Sumber Daya Manusia (SDM), Sains, Teknologi, Pendidikan, Kesehatan, Prestasi Olahraga, Kesetaraan Gender, serta Penguatan Peran Perempuan, Pemuda (Generasi Milenial dan Generasi Z), dan Penyandang Disabilitas	2. Peningkatan kualitas sumber daya manusia yang lebih pintar, sehat, bugar, berkarakter, dan adaptif secara inklusif dan merata Penguatan keunggulan dan daya saing sumberdaya manusia	Masyarakat di wilayah Puskesmas Jatinom	45.000.000,00	PUSKESMAS JATINOM	
1	02	02	2.02	0019	Pengelolaan Pelayanan Kesehatan Tradisional, Akupuntur, Asuhan Mandiri, dan Tradisional Lainnya							
		Jumlah Dokumen Hasil Pengelolaan Pelayanan Kesehatan Tradisional, Akupuntur, Asuhan Mandiri dan Tradisional Lainnya	1 Dokumen	5.000.000,00	Kab. Klaten, Jatinom, Semua Kel/Desa	DAK NON FISIK-DANA BOK BOK PUSKESMAS	Memperkuat Pembangunan Sumber Daya Manusia (SDM), Sains, Teknologi, Pendidikan, Kesehatan, Prestasi Olahraga, Kesetaraan Gender, serta Penguatan Peran Perempuan, Pemuda (Generasi Milenial dan Generasi Z), dan Penyandang Disabilitas	2. Peningkatan kualitas sumber daya manusia yang lebih pintar, sehat, bugar, berkarakter, dan adaptif secara inklusif dan merata Penguatan keunggulan dan daya saing sumberdaya manusia	Masyarakat di wilayah Puskesmas Jatinom	5.000.000,00	PUSKESMAS JATINOM	
1	02	02	2.02	0020	Pengelolaan Surveilans Kesehatan							
		Jumlah Dokumen Hasil Pengelolaan Surveilans Kesehatan	1 Dokumen	10.000.000,00	Kab. Klaten, Jatinom, Semua Kel/Desa	DAK NON FISIK-DANA BOK BOK PUSKESMAS	Memperkuat Pembangunan Sumber Daya Manusia (SDM), Sains, Teknologi, Pendidikan, Kesehatan, Prestasi Olahraga, Kesetaraan Gender, serta Penguatan Peran Perempuan, Pemuda (Generasi Milenial dan Generasi Z), dan Penyandang Disabilitas	2. Peningkatan kualitas sumber daya manusia yang lebih pintar, sehat, bugar, berkarakter, dan adaptif secara inklusif dan merata Penguatan keunggulan dan daya saing sumberdaya manusia	Masyarakat di wilayah Puskesmas Jatinom	10.000.000,00	PUSKESMAS JATINOM	
1	02	02	2.02	0025	Pelayanan Kesehatan Penyakit Menular dan Tidak Menular							
		Jumlah Dokumen Hasil Pelayanan Kesehatan Penyakit Menular dan Tidak Menular	2 Dokumen	25.000.000,00	Kab. Klaten, Jatinom, Semua Kel/Desa	DAK NON FISIK-DANA BOK BOK PUSKESMAS	Memperkuat Pembangunan Sumber Daya Manusia (SDM), Sains, Teknologi, Pendidikan, Kesehatan, Prestasi Olahraga, Kesetaraan Gender, serta Penguatan Peran Perempuan, Pemuda (Generasi Milenial dan Generasi Z), dan Penyandang Disabilitas	2. Peningkatan kualitas sumber daya manusia yang lebih pintar, sehat, bugar, berkarakter, dan adaptif secara inklusif dan merata Penguatan keunggulan dan daya saing sumberdaya manusia	Masyarakat di wilayah Puskesmas Jatinom	25.000.000,00	PUSKESMAS JATINOM	
1	02	02	2.02	0036	Investigasi Awal Kejadian Tidak Diharapkan (Kejadian Ikutan Pasca Imunisasi dan Pemberian Obat Massal)							
		Jumlah Laporan Hasil Investigasi Awal Kejadian Tidak Diharapkan (Kejadian Ikutan Pasca Imunisasi dan Pemberian Obat Massal)	1 Laporan	2.000.000,00	Kab. Klaten, Jatinom, Semua Kel/Desa	DAK NON FISIK-DANA BOK BOK PUSKESMAS	Memperkuat Pembangunan Sumber Daya Manusia (SDM), Sains, Teknologi, Pendidikan, Kesehatan, Prestasi Olahraga, Kesetaraan Gender, serta Penguatan Peran Perempuan, Pemuda (Generasi Milenial dan Generasi Z), dan Penyandang Disabilitas	2. Peningkatan kualitas sumber daya manusia yang lebih pintar, sehat, bugar, berkarakter, dan adaptif secara inklusif dan merata Penguatan keunggulan dan daya saing sumberdaya manusia	Masyarakat di wilayah Puskesmas Jatinom	2.000.000,00	PUSKESMAS JATINOM	
1	02	02	2.02	0037	Pelaksanaan Kewaspadaan Dini dan Respon Wabah							
		Jumlah Dokumen Hasil Pelaksanaan Kewaspadaan Dini dan Respon Wabah	1 Dokumen	10.000.000,00	Kab. Klaten, Jatinom, Semua Kel/Desa	DAK NON FISIK-DANA BOK BOK PUSKESMAS	Memperkuat Pembangunan Sumber Daya Manusia (SDM), Sains, Teknologi, Pendidikan, Kesehatan, Prestasi Olahraga, Kesetaraan Gender, serta Penguatan Peran Perempuan, Pemuda (Generasi Milenial dan Generasi Z), dan Penyandang Disabilitas	2. Peningkatan kualitas sumber daya manusia yang lebih pintar, sehat, bugar, berkarakter, dan adaptif secara inklusif dan merata Penguatan keunggulan dan daya saing sumberdaya manusia	Masyarakat di wilayah Puskesmas Jatinom	10.000.000,00	PUSKESMAS JATINOM	
1	02	03			<b>PROGRAM PENINGKATAN KAPASITAS SUMBER DAYA MANUSIA KESEHATAN</b>	<b>Persentase Puskesmas memiliki tenaga kesehatan sesuai standar</b>	<b>100.00 %</b>	<b>40.000.000,00</b>			<b>40.000.000,00</b>	
1	02	03	2.02		Perencanaan Kebutuhan dan Pendayagunaan Sumber Daya Manusia Kesehatan untuk UKP dan UKM di Wilayah Kabupaten/Kota	Persentase terlaksananya perencanaan kebutuhan dan pendayagunaan SDM	100.00 %	40.000.000,00			40.000.000,00	Pegawai Puskesmas Jatinom
1	02	03	2.02	0002	Pemenuhan Kebutuhan Sumber Daya Manusia Kesehatan Sesuai Standar							



Kode	Urusan / Bidang Urusan / Program / Kegiatan / Sub Kegiatan	Indikator Program / Kegiatan / Sub Kegiatan	Capaian Kinerja Dan Kerangka Pendanaan							Kelompok Sasaran	Perangkat Daerah Penanggung Jawab
			Target 2025	Pagu Indikatif (Rp)	Lokasi	Sumber Dana	Prioritas				
							Nasional	Daerah			
1	2	3	4	5	6	7	8	9	10	11	12
		Jumlah Balita yang Mendapatkan Pelayanan Kesehatan Sesuai Standar	1367 Orang	40.000.000,00	Kab. Klaten, Jatinom, Semua Kel/Desa	DAK NON FISIK-DANA BOK BOK PUSKESMAS	Memperkuat Pembangunan Sumber Daya Manusia (SDM), Sains, Teknologi, Pendidikan, Kesehatan, Prestasi Olahraga, Kesetaraan Gender, serta Penguatan Peran Perempuan, Pemuda (Generasi Milenial dan Generasi Z), dan Penyandang Disabilitas	2. Peningkatan kualitas sumber daya manusia yang lebih pintar, sehat, bugar, berkarakter, dan adaptif secara inklusif dan merata Penguatan keunggulan dan daya saing sumberdaya manusia	Masyarakat di wilayah Puskesmas Kayumas	40.000.000,00	PUSKESMAS KAYUMAS
1	02	02	2.02	0005	Pengelolaan Pelayanan Kesehatan pada Usia Pendidikan Dasar						
		Jumlah Anak Usia Pendidikan Dasar yang Mendapatkan Pelayanan Kesehatan Sesuai Standar	1302 Orang	20.000.000,00	Kab. Klaten, Jatinom, Semua Kel/Desa	DAK NON FISIK-DANA BOK BOK PUSKESMAS	Memperkuat Pembangunan Sumber Daya Manusia (SDM), Sains, Teknologi, Pendidikan, Kesehatan, Prestasi Olahraga, Kesetaraan Gender, serta Penguatan Peran Perempuan, Pemuda (Generasi Milenial dan Generasi Z), dan Penyandang Disabilitas	2. Peningkatan kualitas sumber daya manusia yang lebih pintar, sehat, bugar, berkarakter, dan adaptif secara inklusif dan merata Penguatan keunggulan dan daya saing sumberdaya manusia	Masyarakat di wilayah Puskesmas Kayumas	20.000.000,00	PUSKESMAS KAYUMAS
1	02	02	2.02	0006	Pengelolaan Pelayanan Kesehatan pada Usia Produktif						
		Jumlah Penduduk Usia Produktif yang Mendapatkan Pelayanan Kesehatan Sesuai Standar	3267 Orang	15.000.000,00	Kab. Klaten, Jatinom, Semua Kel/Desa	DAK NON FISIK-DANA BOK BOK PUSKESMAS	Memperkuat Pembangunan Sumber Daya Manusia (SDM), Sains, Teknologi, Pendidikan, Kesehatan, Prestasi Olahraga, Kesetaraan Gender, serta Penguatan Peran Perempuan, Pemuda (Generasi Milenial dan Generasi Z), dan Penyandang Disabilitas	2. Peningkatan kualitas sumber daya manusia yang lebih pintar, sehat, bugar, berkarakter, dan adaptif secara inklusif dan merata Penguatan keunggulan dan daya saing sumberdaya manusia	Masyarakat di wilayah Puskesmas Kayumas	15.000.000,00	PUSKESMAS KAYUMAS
1	02	02	2.02	0007	Pengelolaan Pelayanan Kesehatan pada Usia Lanjut						
		Jumlah Penduduk Usia Lanjut yang Mendapatkan Pelayanan Kesehatan Sesuai Standar	3946 Orang	10.000.000,00	Kab. Klaten, Jatinom, Semua Kel/Desa	DAK NON FISIK-DANA BOK BOK PUSKESMAS	Memperkuat Pembangunan Sumber Daya Manusia (SDM), Sains, Teknologi, Pendidikan, Kesehatan, Prestasi Olahraga, Kesetaraan Gender, serta Penguatan Peran Perempuan, Pemuda (Generasi Milenial dan Generasi Z), dan Penyandang Disabilitas	2. Peningkatan kualitas sumber daya manusia yang lebih pintar, sehat, bugar, berkarakter, dan adaptif secara inklusif dan merata Penguatan keunggulan dan daya saing sumberdaya manusia	Masyarakat di wilayah Puskesmas Kayumas	10.000.000,00	PUSKESMAS KAYUMAS
1	02	02	2.02	0008	Pengelolaan Pelayanan Kesehatan Penderita Hipertensi						
		Jumlah Penderita Hipertensi yang Mendapatkan Pelayanan Kesehatan Sesuai Standar	326 Orang	8.000.000,00	Kab. Klaten, Jatinom, Semua Kel/Desa	DAK NON FISIK-DANA BOK BOK PUSKESMAS	Memperkuat Pembangunan Sumber Daya Manusia (SDM), Sains, Teknologi, Pendidikan, Kesehatan, Prestasi Olahraga, Kesetaraan Gender, serta Penguatan Peran Perempuan, Pemuda (Generasi Milenial dan Generasi Z), dan Penyandang Disabilitas	2. Peningkatan kualitas sumber daya manusia yang lebih pintar, sehat, bugar, berkarakter, dan adaptif secara inklusif dan merata Penguatan keunggulan dan daya saing sumberdaya manusia	Masyarakat di wilayah Puskesmas Kayumas	8.000.000,00	PUSKESMAS KAYUMAS
1	02	02	2.02	0009	Pengelolaan Pelayanan Kesehatan Penderita Diabetes Melitus						
		Jumlah Penderita Diabetes Melitus yang Mendapatkan Pelayanan Kesehatan Sesuai Standar	241 Orang	10.000.000,00	Kab. Klaten, Jatinom, Semua Kel/Desa	DAK NON FISIK-DANA BOK BOK PUSKESMAS	Memperkuat Pembangunan Sumber Daya Manusia (SDM), Sains, Teknologi, Pendidikan, Kesehatan, Prestasi Olahraga, Kesetaraan Gender, serta Penguatan Peran Perempuan, Pemuda (Generasi Milenial dan Generasi Z), dan Penyandang Disabilitas	2. Peningkatan kualitas sumber daya manusia yang lebih pintar, sehat, bugar, berkarakter, dan adaptif secara inklusif dan merata Penguatan keunggulan dan daya saing sumberdaya manusia	Masyarakat di wilayah Puskesmas Kayumas	10.000.000,00	PUSKESMAS KAYUMAS
1	02	02	2.02	0010	Pengelolaan Pelayanan Kesehatan Orang dengan Gangguan Jiwa Berat						
		Jumlah Orang yang Mendapatkan Pelayanan Kesehatan Orang dengan Gangguan Jiwa Berat Sesuai Standar	76 Orang	10.000.000,00	Kab. Klaten, Jatinom, Semua Kel/Desa	DAK NON FISIK-DANA BOK BOK PUSKESMAS	Memperkuat Pembangunan Sumber Daya Manusia (SDM), Sains, Teknologi, Pendidikan, Kesehatan, Prestasi Olahraga, Kesetaraan Gender, serta Penguatan Peran Perempuan, Pemuda (Generasi Milenial dan Generasi Z), dan Penyandang Disabilitas	2. Peningkatan kualitas sumber daya manusia yang lebih pintar, sehat, bugar, berkarakter, dan adaptif secara inklusif dan merata Penguatan keunggulan dan daya saing sumberdaya manusia	Masyarakat di wilayah Puskesmas Kayumas	10.000.000,00	PUSKESMAS KAYUMAS
1	02	02	2.02	0011	Pengelolaan Pelayanan Kesehatan Orang Terduga Tuberkulosis						
		Jumlah Orang Terduga Menderita Tuberkulosis yang Mendapatkan Pelayanan Sesuai Standar	110 Orang	10.000.000,00	Kab. Klaten, Jatinom, Semua Kel/Desa	DAK NON FISIK-DANA BOK BOK PUSKESMAS	Memperkuat Pembangunan Sumber Daya Manusia (SDM), Sains, Teknologi, Pendidikan, Kesehatan, Prestasi Olahraga, Kesetaraan Gender, serta Penguatan Peran Perempuan, Pemuda (Generasi Milenial dan Generasi Z), dan Penyandang Disabilitas	2. Peningkatan kualitas sumber daya manusia yang lebih pintar, sehat, bugar, berkarakter, dan adaptif secara inklusif dan merata Penguatan keunggulan dan daya saing sumberdaya manusia	Masyarakat di wilayah Puskesmas Kayumas	1.350.000,00	PUSKESMAS KAYUMAS
1	02	02	2.02	0012	Pengelolaan Pelayanan Kesehatan Orang dengan Risiko Terinfeksi HIV						
		Jumlah Orang Terduga Menderita HIV yang Mendapatkan Pelayanan Sesuai Standar	350 Orang	10.000.000,00	Kab. Klaten, Jatinom, Semua Kel/Desa	DAK NON FISIK-DANA BOK BOK PUSKESMAS	Memperkuat Pembangunan Sumber Daya Manusia (SDM), Sains, Teknologi, Pendidikan, Kesehatan, Prestasi Olahraga, Kesetaraan Gender, serta Penguatan Peran Perempuan, Pemuda (Generasi Milenial dan Generasi Z), dan Penyandang Disabilitas	2. Peningkatan kualitas sumber daya manusia yang lebih pintar, sehat, bugar, berkarakter, dan adaptif secara inklusif dan merata Penguatan keunggulan dan daya saing sumberdaya manusia	Masyarakat di wilayah Puskesmas Kayumas	10.000.000,00	PUSKESMAS KAYUMAS
1	02	02	2.02	0013	Pengelolaan Pelayanan Kesehatan bagi Penduduk pada Kondisi Kejadian Luar Biasa (KLB)						
		Jumlah Dokumen Hasil Pengelolaan Pelayanan Kesehatan bagi Penduduk pada Kondisi Kejadian Luar Biasa (KLB) Sesuai Standar	423 Dokumen	15.000.000,00	Kab. Klaten, Jatinom, Semua Kel/Desa	DAK NON FISIK-DANA BOK BOK PUSKESMAS	Memperkuat Pembangunan Sumber Daya Manusia (SDM), Sains, Teknologi, Pendidikan, Kesehatan, Prestasi Olahraga, Kesetaraan Gender, serta Penguatan Peran Perempuan, Pemuda (Generasi Milenial dan Generasi Z), dan Penyandang Disabilitas	2. Peningkatan kualitas sumber daya manusia yang lebih pintar, sehat, bugar, berkarakter, dan adaptif secara inklusif dan merata Penguatan keunggulan dan daya saing sumberdaya manusia	Masyarakat di wilayah Puskesmas Kayumas	15.000.000,00	PUSKESMAS KAYUMAS
1	02	02	2.02	0014	Pengelolaan Pelayanan Kesehatan bagi Penduduk Terdampak Krisis Kesehatan Akibat Bencana dan/atau Berpotensi Bencana						

Kode	Urusan / Bidang Urusan / Program / Kegiatan / Sub Kegiatan	Indikator Program / Kegiatan / Sub Kegiatan	Capaian Kinerja Dan Kerangka Pendanaan						Kelompok Sasaran	Perangkat Daerah Penanggung Jawab	
			Target 2025	Pagu Indikatif (Rp)	Lokasi	Sumber Dana	Prioritas				
							Nasional	Daerah			
1	2	3	4	5	6	7	8	9	10	11	12
		Jumlah Dokumen Hasil Pengelolaan Pelayanan Kesehatan bagi Penduduk Terdampak Krisis Kesehatan Akibat Bencana dan/atau Berpotensi Bencana Sesuai Standar	1 Dokumen	15.000.000,00	Kab. Klaten, Jatinom, Semua Kel/Desa	DAK NON FISIK-DANA BOK BOK PUSKESMAS	Memperkuat Pembangunan Sumber Daya Manusia (SDM), Sains, Teknologi, Pendidikan, Kesehatan, Prestasi Olahraga, Kesetaraan Gender, serta Penguatan Peran Perempuan, Pemuda (Generasi Milenial dan Generasi Z), dan Penyandang Disabilitas	2. Peningkatan kualitas sumber daya manusia yang lebih pintar, sehat, bugar, berkarakter, dan adaptif secara inklusif dan merata Penguatan keunggulan dan daya saing sumberdaya manusia	Masyarakat di wilayah Puskesmas Kayumas	15.000.000,00	PUSKESMAS KAYUMAS
1	02	02	2.02	0015	Pengelolaan Pelayanan Kesehatan Gizi Masyarakat						
		Jumlah Dokumen Hasil Pengelolaan Pelayanan Kesehatan Gizi Masyarakat	1 Dokumen	95.205.000,00	Kab. Klaten, Jatinom, Semua Kel/Desa	DAK NON FISIK-DANA BOK BOK PUSKESMAS	Memperkuat Pembangunan Sumber Daya Manusia (SDM), Sains, Teknologi, Pendidikan, Kesehatan, Prestasi Olahraga, Kesetaraan Gender, serta Penguatan Peran Perempuan, Pemuda (Generasi Milenial dan Generasi Z), dan Penyandang Disabilitas	2. Peningkatan kualitas sumber daya manusia yang lebih pintar, sehat, bugar, berkarakter, dan adaptif secara inklusif dan merata Penguatan keunggulan dan daya saing sumberdaya manusia	Masyarakat di wilayah Puskesmas Kayumas	95.205.000,00	PUSKESMAS KAYUMAS
1	02	02	2.02	0016	Pengelolaan Pelayanan Kesehatan Kerja dan Olahraga						
		Jumlah Dokumen Hasil Pengelolaan Pelayanan Kesehatan Kerja dan Olahraga	1 Dokumen	15.000.000,00	Kab. Klaten, Jatinom, Semua Kel/Desa	DAK NON FISIK-DANA BOK BOK PUSKESMAS	Memperkuat Pembangunan Sumber Daya Manusia (SDM), Sains, Teknologi, Pendidikan, Kesehatan, Prestasi Olahraga, Kesetaraan Gender, serta Penguatan Peran Perempuan, Pemuda (Generasi Milenial dan Generasi Z), dan Penyandang Disabilitas	2. Peningkatan kualitas sumber daya manusia yang lebih pintar, sehat, bugar, berkarakter, dan adaptif secara inklusif dan merata Penguatan keunggulan dan daya saing sumberdaya manusia	Masyarakat di wilayah Puskesmas Kayumas	15.000.000,00	PUSKESMAS KAYUMAS
1	02	02	2.02	0017	Pengelolaan Pelayanan Kesehatan Lingkungan						
		Jumlah Dokumen Hasil Pengelolaan Pelayanan Kesehatan Lingkungan	1 Dokumen	40.000.000,00	Kab. Klaten, Jatinom, Semua Kel/Desa	DAK NON FISIK-DANA BOK BOK PUSKESMAS	Memperkuat Pembangunan Sumber Daya Manusia (SDM), Sains, Teknologi, Pendidikan, Kesehatan, Prestasi Olahraga, Kesetaraan Gender, serta Penguatan Peran Perempuan, Pemuda (Generasi Milenial dan Generasi Z), dan Penyandang Disabilitas	2. Peningkatan kualitas sumber daya manusia yang lebih pintar, sehat, bugar, berkarakter, dan adaptif secara inklusif dan merata Penguatan keunggulan dan daya saing sumberdaya manusia	Masyarakat di wilayah Puskesmas Kayumas	40.000.000,00	PUSKESMAS KAYUMAS
1	02	02	2.02	0019	Pengelolaan Pelayanan Kesehatan Tradisional, Akupuntur, Asuhan Mandiri, dan Tradisional Lainnya						
		Jumlah Dokumen Hasil Pengelolaan Pelayanan Kesehatan Tradisional, Akupuntur, Asuhan Mandiri dan Tradisional Lainnya	1 Dokumen	10.000.000,00	Kab. Klaten, Jatinom, Semua Kel/Desa	DAK NON FISIK-DANA BOK BOK PUSKESMAS	Memperkuat Pembangunan Sumber Daya Manusia (SDM), Sains, Teknologi, Pendidikan, Kesehatan, Prestasi Olahraga, Kesetaraan Gender, serta Penguatan Peran Perempuan, Pemuda (Generasi Milenial dan Generasi Z), dan Penyandang Disabilitas	2. Peningkatan kualitas sumber daya manusia yang lebih pintar, sehat, bugar, berkarakter, dan adaptif secara inklusif dan merata Penguatan keunggulan dan daya saing sumberdaya manusia	Masyarakat di wilayah Puskesmas Kayumas	10.000.000,00	PUSKESMAS KAYUMAS
1	02	02	2.02	0020	Pengelolaan Surveilans Kesehatan						
		Jumlah Dokumen Hasil Pengelolaan Surveilans Kesehatan	1 Dokumen	10.000.000,00	Kab. Klaten, Jatinom, Semua Kel/Desa	DAK NON FISIK-DANA BOK BOK PUSKESMAS	Memperkuat Pembangunan Sumber Daya Manusia (SDM), Sains, Teknologi, Pendidikan, Kesehatan, Prestasi Olahraga, Kesetaraan Gender, serta Penguatan Peran Perempuan, Pemuda (Generasi Milenial dan Generasi Z), dan Penyandang Disabilitas	2. Peningkatan kualitas sumber daya manusia yang lebih pintar, sehat, bugar, berkarakter, dan adaptif secara inklusif dan merata Penguatan keunggulan dan daya saing sumberdaya manusia	Masyarakat di wilayah Puskesmas Kayumas	10.000.000,00	PUSKESMAS KAYUMAS
1	02	02	2.02	0025	Pelayanan Kesehatan Penyakit Menular dan Tidak Menular						
		Jumlah Dokumen Hasil Pelayanan Kesehatan Penyakit Menular dan Tidak Menular	2 Dokumen	18.000.000,00	Kab. Klaten, Jatinom, Semua Kel/Desa	DAK NON FISIK-DANA BOK BOK PUSKESMAS	Memperkuat Pembangunan Sumber Daya Manusia (SDM), Sains, Teknologi, Pendidikan, Kesehatan, Prestasi Olahraga, Kesetaraan Gender, serta Penguatan Peran Perempuan, Pemuda (Generasi Milenial dan Generasi Z), dan Penyandang Disabilitas	2. Peningkatan kualitas sumber daya manusia yang lebih pintar, sehat, bugar, berkarakter, dan adaptif secara inklusif dan merata Penguatan keunggulan dan daya saing sumberdaya manusia	Masyarakat di wilayah Puskesmas Kayumas	18.000.000,00	PUSKESMAS KAYUMAS
1	02	02	2.02	0036	Investigasi Awal Kejadian Tidak Diharapkan (Kejadian Ikutan Pasca Imunisasi dan Pemberian Obat Massal)						
		Jumlah Laporan Hasil Investigasi Awal Kejadian Tidak Diharapkan (Kejadian Ikutan Pasca Imunisasi dan Pemberian Obat Massal)	1 Laporan	2.000.000,00	Kab. Klaten, Jatinom, Semua Kel/Desa	DAK NON FISIK-DANA BOK BOK PUSKESMAS	Memperkuat Pembangunan Sumber Daya Manusia (SDM), Sains, Teknologi, Pendidikan, Kesehatan, Prestasi Olahraga, Kesetaraan Gender, serta Penguatan Peran Perempuan, Pemuda (Generasi Milenial dan Generasi Z), dan Penyandang Disabilitas	2. Peningkatan kualitas sumber daya manusia yang lebih pintar, sehat, bugar, berkarakter, dan adaptif secara inklusif dan merata Penguatan keunggulan dan daya saing sumberdaya manusia	Masyarakat di wilayah Puskesmas Kayumas	2.000.000,00	PUSKESMAS KAYUMAS
1	02	02	2.02	0037	Pelaksanaan Kewaspadaan Dini dan Respon Wabah						
		Jumlah Dokumen Hasil Pelaksanaan Kewaspadaan Dini dan Respon Wabah	2 Dokumen	10.000.000,00	Kab. Klaten, Jatinom, Semua Kel/Desa	DAK NON FISIK-DANA BOK BOK PUSKESMAS	Memperkuat Pembangunan Sumber Daya Manusia (SDM), Sains, Teknologi, Pendidikan, Kesehatan, Prestasi Olahraga, Kesetaraan Gender, serta Penguatan Peran Perempuan, Pemuda (Generasi Milenial dan Generasi Z), dan Penyandang Disabilitas	2. Peningkatan kualitas sumber daya manusia yang lebih pintar, sehat, bugar, berkarakter, dan adaptif secara inklusif dan merata Penguatan keunggulan dan daya saing sumberdaya manusia	Masyarakat di wilayah Puskesmas Kayumas	10.000.000,00	PUSKESMAS KAYUMAS
1	02	02	2.02	0040	Pengelolaan pelayanan kesehatan orang dengan Tuberkulosis						
		Jumlah orang dengan Tuberkulosis yang mendapatkan pelayanan kesehatan sesuai standar	102 Orang	450.000,00	Kab. Klaten, Jatinom, Semua Kel/Desa	DAK NON FISIK-DANA BOK BOK PUSKESMAS	Memperkuat Pembangunan Sumber Daya Manusia (SDM), Sains, Teknologi, Pendidikan, Kesehatan, Prestasi Olahraga, Kesetaraan Gender, serta Penguatan Peran Perempuan, Pemuda (Generasi Milenial dan Generasi Z), dan Penyandang Disabilitas	2. Peningkatan kualitas sumber daya manusia yang lebih pintar, sehat, bugar, berkarakter, dan adaptif secara inklusif dan merata Penguatan keunggulan dan daya saing sumberdaya manusia	Masyarakat di wilayah Puskesmas Kayumas	450.000,00	PUSKESMAS KAYUMAS
1	02	02	2.02	0041	Pengelolaan pelayanan kesehatan orang dengan HIV (ODHIV)						

Kode	Urusan / Bidang Urusan / Program / Kegiatan / Sub Kegiatan	Indikator Program / Kegiatan / Sub Kegiatan	Capaian Kinerja Dan Kerangka Pendanaan							Kelompok Sasaran	Perangkat Daerah Penanggung Jawab			
			Target 2025	Pagu Indikatif (Rp)	Lokasi	Sumber Dana	Prioritas							
							Nasional	Daerah						
1	2	3	4	5	6	7	8	9	10	11	12			
		Jumlah orang dengan HIV (ODHIV) yang mendapatkan pelayanan kesehatan sesuai standar	2 Orang	280.000,00	Kab. Klaten, Jatinom, Semua Kel/Desa	DAK NON FISIK-DANA BOK BOK PUSKESMAS	Memperkuat Pembangunan Sumber Daya Manusia (SDM), Sains, Teknologi, Pendidikan, Kesehatan, Prestasi Olahraga, Kesetaraan Gender, serta Penguatan Peran Perempuan, Pemuda (Generasi Milenial dan Generasi Z), dan Penyandang Disabilitas	2. Peningkatan kualitas sumber daya manusia yang lebih pintar, sehat, bugar, berkarakter, dan adaptif secara inklusif dan merata Penguatan keunggulan dan daya saing sumberdaya manusia	Masyarakat di wilayah Puskesmas Kayumas	280.000,00	PUSKESMAS KAYUMAS			
1	02	02	2.02	0042	Pengelolaan pelayanan kesehatan Malaria									
		Jumlah orang yang mendapatkan pelayanan kesehatan malaria	2 Orang	270.000,00	Kab. Klaten, Jatinom, Semua Kel/Desa	DAK NON FISIK-DANA BOK BOK PUSKESMAS	Memperkuat Pembangunan Sumber Daya Manusia (SDM), Sains, Teknologi, Pendidikan, Kesehatan, Prestasi Olahraga, Kesetaraan Gender, serta Penguatan Peran Perempuan, Pemuda (Generasi Milenial dan Generasi Z), dan Penyandang Disabilitas	2. Peningkatan kualitas sumber daya manusia yang lebih pintar, sehat, bugar, berkarakter, dan adaptif secara inklusif dan merata Penguatan keunggulan dan daya saing sumberdaya manusia	Masyarakat di wilayah Puskesmas Kayumas	270.000,00	PUSKESMAS KAYUMAS			
1	02	05			<b>PROGRAM PEMBERDAYAAN MASYARAKAT BIDANG KESEHATAN</b>	<b>Cakupan Desa Siaga Aktif</b>	<b>64.00 %</b>	<b>29.000.000,00</b>			<b>29.000.000,00</b>			
1	02	05	2.02		Pelaksanaan Sehat dalam rangka Promotif Preventif Tingkat Daerah Kabupaten/Kota	Persentase rumah tangga yang berperilaku hidup bersih dan sehat (PHBS)	99.00 %	24.000.000,00		Memperkuat Pembangunan Sumber Daya Manusia (SDM), Sains, Teknologi, Pendidikan, Kesehatan, Prestasi Olahraga, Kesetaraan Gender, serta Penguatan Peran Perempuan, Pemuda (Generasi Milenial dan Generasi Z), dan Penyandang Disabilitas	2. Peningkatan kualitas sumber daya manusia yang lebih pintar, sehat, bugar, berkarakter, dan adaptif secara inklusif dan merata Penguatan keunggulan dan daya saing sumberdaya manusia	Masyarakat di wilayah Puskesmas Kayumas	24.000.000,00	
1	02	05	2.02	0001	Penyelenggaraan Promosi Kesehatan dan Gerakan Hidup Bersih dan Sehat									
		Jumlah Dokumen Hasil Penyelenggaraan Promosi Kesehatan dan Gerakan Hidup Bersih dan Sehat	1 Dokumen	24.000.000,00	Kab. Klaten, Jatinom, Semua Kel/Desa	DAK NON FISIK-DANA BOK BOK PUSKESMAS	Memperkuat Pembangunan Sumber Daya Manusia (SDM), Sains, Teknologi, Pendidikan, Kesehatan, Prestasi Olahraga, Kesetaraan Gender, serta Penguatan Peran Perempuan, Pemuda (Generasi Milenial dan Generasi Z), dan Penyandang Disabilitas	2. Peningkatan kualitas sumber daya manusia yang lebih pintar, sehat, bugar, berkarakter, dan adaptif secara inklusif dan merata Penguatan keunggulan dan daya saing sumberdaya manusia	Masyarakat di wilayah Puskesmas Kayumas	24.000.000,00	PUSKESMAS KAYUMAS			
1	02	05	2.03		Pengembangan dan Pelaksanaan Upaya Kesehatan Bersumber Daya Masyarakat (UKBM) Tingkat Daerah Kabupaten/Kota	Persentase terlaksananya Pengembangan dan Pelaksanaan Upaya Kesehatan Bersumber daya Masyarakat (UKBM) Tingkat Daerah Kabupaten/Kota	100.00 %	5.000.000,00		Memperkuat Pembangunan Sumber Daya Manusia (SDM), Sains, Teknologi, Pendidikan, Kesehatan, Prestasi Olahraga, Kesetaraan Gender, serta Penguatan Peran Perempuan, Pemuda (Generasi Milenial dan Generasi Z), dan Penyandang Disabilitas	2. Peningkatan kualitas sumber daya manusia yang lebih pintar, sehat, bugar, berkarakter, dan adaptif secara inklusif dan merata Penguatan keunggulan dan daya saing sumberdaya manusia	Masyarakat di wilayah Puskesmas Kayumas	5.000.000,00	
1	02	05	2.03	0001	Bimbingan Teknis dan Supervisi Pengembangan dan Pelaksanaan Upaya Kesehatan Bersumber Daya Masyarakat (UKBM)									
		Jumlah Dokumen Hasil Bimbingan Teknis dan Supervisi Upaya Kesehatan Bersumber Daya Masyarakat (UKBM)	1 Dokumen	5.000.000,00	Kab. Klaten, Jatinom, Semua Kel/Desa	DAK NON FISIK-DANA BOK BOK PUSKESMAS	Memperkuat Pembangunan Sumber Daya Manusia (SDM), Sains, Teknologi, Pendidikan, Kesehatan, Prestasi Olahraga, Kesetaraan Gender, serta Penguatan Peran Perempuan, Pemuda (Generasi Milenial dan Generasi Z), dan Penyandang Disabilitas	2. Peningkatan kualitas sumber daya manusia yang lebih pintar, sehat, bugar, berkarakter, dan adaptif secara inklusif dan merata Penguatan keunggulan dan daya saing sumberdaya manusia	Masyarakat di wilayah Puskesmas Kayumas	5.000.000,00	PUSKESMAS KAYUMAS			
					<b>PUSKESMAS KARANGANOM</b>			<b>2.976.428.900,00</b>			<b>2.976.428.900,00</b>			
1					<b>URUSAN PEMERINTAHAN WAJIB YANG BERKAITAN DENGAN PELAYANAN DASAR</b>							<b>2.976.428.900,00</b>		
1	02				<b>URUSAN PEMERINTAHAN BIDANG KESEHATAN</b>							<b>2.976.428.900,00</b>		
1	02	01			<b>PROGRAM PENUNJANG URUSAN PEMERINTAHAN DAERAH KABUPATEN/KOTA</b>	<b>Persentase pemenuhan kebutuhan penunjang urusan pemerintah daerah</b>	<b>100.00 %</b>	<b>2.435.072.900,00</b>				<b>2.435.072.900,00</b>		
1	02	01	2.10		Peningkatan Pelayanan BLUD	Persentase layanan BLUD sesuai SOP	100.00 %	2.435.072.900,00		Memperkuat Pembangunan Sumber Daya Manusia (SDM), Sains, Teknologi, Pendidikan, Kesehatan, Prestasi Olahraga, Kesetaraan Gender, serta Penguatan Peran Perempuan, Pemuda (Generasi Milenial dan Generasi Z), dan Penyandang Disabilitas	2. Peningkatan kualitas sumber daya manusia yang lebih pintar, sehat, bugar, berkarakter, dan adaptif secara inklusif dan merata Penguatan keunggulan dan daya saing sumberdaya manusia	Masyarakat di wilayah Puskesmas Karanganom	2.435.072.900,00	
1	02	01	2.10	0001	Pelayanan dan Penunjang Pelayanan BLUD									
		Jumlah BLUD yang Menyediakan Pelayanan dan Penunjang Pelayanan	1 Unit Kerja	2.435.072.900,00	Kab. Klaten, Karanganom, Semua Kel/Desa	RETRIBUSI DAERAH - LRA, LAIN-LAIN PAD YANG SAH, PENARIKAN SISA LEBIH PERHITUNGAN ANGGARAN BLUD	Memperkuat Pembangunan Sumber Daya Manusia (SDM), Sains, Teknologi, Pendidikan, Kesehatan, Prestasi Olahraga, Kesetaraan Gender, serta Penguatan Peran Perempuan, Pemuda (Generasi Milenial dan Generasi Z), dan Penyandang Disabilitas	2. Peningkatan kualitas sumber daya manusia yang lebih pintar, sehat, bugar, berkarakter, dan adaptif secara inklusif dan merata Penguatan keunggulan dan daya saing sumberdaya manusia	Masyarakat di wilayah Puskesmas Karanganom	2.435.072.900,00	PUSKESMAS KARANGANOM			
1	02	02			<b>PROGRAM PEMENUHAN UPAYA KESEHATAN PERORANGAN DAN UPAYA KESEHATAN MASYARAKAT</b>	<b>Persentase anak usia pendidikan dasar yang mendapatkan pelayanan kesehatan sesuai standar</b>	<b>100 %</b>	<b>419.476.000,00</b>				<b>419.476.000,00</b>		
1	02	02	2.02		Penyediaan Layanan Kesehatan untuk UKM dan UKP Rujukan Tingkat Daerah Kabupaten/Kota	Cakupan Kunjungan Bayi Persentase desa yang mencapai 80% imunisasi dasar lengkap pada bayi. Prevalensi anemia pada ibu hamil	98,14 % 100 % 9,5 %	419.476.000,00		Memperkuat Pembangunan Sumber Daya Manusia (SDM), Sains, Teknologi, Pendidikan, Kesehatan, Prestasi Olahraga, Kesetaraan Gender, serta Penguatan Peran Perempuan, Pemuda (Generasi Milenial dan Generasi Z), dan Penyandang Disabilitas	2. Peningkatan kualitas sumber daya manusia yang lebih pintar, sehat, bugar, berkarakter, dan adaptif secara inklusif dan merata Penguatan keunggulan dan daya saing sumberdaya manusia	Masyarakat di wilayah Puskesmas Karanganom	419.476.000,00	
1	02	02	2.02	0001	Pengelolaan Pelayanan Kesehatan Ibu Hamil									

Kode	Urusan / Bidang Urusan / Program / Kegiatan / Sub Kegiatan	Indikator Program / Kegiatan / Sub Kegiatan	Capaian Kinerja Dan Kerangka Pendanaan							Kelompok Sasaran	Perangkat Daerah Penanggung Jawab
			Target 2025	Pagu Indikatif (Rp)	Lokasi	Sumber Dana	Prioritas				
							Nasional	Daerah			
1	2	3	4	5	6	7	8	9	10	11	12
		Jumlah Ibu Hamil yang Mendapatkan Pelayanan Kesehatan Sesuai Standar	470 Orang	48.416.000,00	Kab. Klaten, Karanganom, Semua Kel/Desa	DAK NON FISIK-DANA BOK BOK PUSKESMAS	Memperkuat Pembangunan Sumber Daya Manusia (SDM), Sains, Teknologi, Pendidikan, Kesehatan, Prestasi Olahraga, Kesetaraan Gender, serta Penguatan Peran Perempuan, Pemuda (Generasi Milenial dan Generasi Z), dan Penyandang Disabilitas	2. Peningkatan kualitas sumber daya manusia yang lebih pintar, sehat, bugar, berkarakter, dan adaptif secara inklusif dan merata Penguatan keunggulan dan daya saing sumberdaya manusia	Masyarakat di wilayah Puskesmas Karanganom	48.416.000,00	PUSKESMAS KARANGANOM
1	02	02	2.02	0002	Pengelolaan Pelayanan Kesehatan Ibu Bersalin						
		Jumlah Ibu Bersalin yang Mendapatkan Pelayanan Kesehatan Sesuai Standar	450 Orang	1.280.000,00	Kab. Klaten, Karanganom, Semua Kel/Desa	DAK NON FISIK-DANA BOK BOK PUSKESMAS	Memperkuat Pembangunan Sumber Daya Manusia (SDM), Sains, Teknologi, Pendidikan, Kesehatan, Prestasi Olahraga, Kesetaraan Gender, serta Penguatan Peran Perempuan, Pemuda (Generasi Milenial dan Generasi Z), dan Penyandang Disabilitas	2. Peningkatan kualitas sumber daya manusia yang lebih pintar, sehat, bugar, berkarakter, dan adaptif secara inklusif dan merata Penguatan keunggulan dan daya saing sumberdaya manusia	Masyarakat di wilayah Puskesmas Karanganom	1.280.000,00	PUSKESMAS KARANGANOM
1	02	02	2.02	0003	Pengelolaan Pelayanan Kesehatan Bayi Baru Lahir						
		Jumlah Bayi Baru Lahir yang Mendapatkan Pelayanan Kesehatan Sesuai Standar	460 Orang	7.000.000,00	Kab. Klaten, Semua Kecamatan, Semua Kel/Desa	DAK NON FISIK-DANA BOK BOK PUSKESMAS	Memperkuat Pembangunan Sumber Daya Manusia (SDM), Sains, Teknologi, Pendidikan, Kesehatan, Prestasi Olahraga, Kesetaraan Gender, serta Penguatan Peran Perempuan, Pemuda (Generasi Milenial dan Generasi Z), dan Penyandang Disabilitas	2. Peningkatan kualitas sumber daya manusia yang lebih pintar, sehat, bugar, berkarakter, dan adaptif secara inklusif dan merata Penguatan keunggulan dan daya saing sumberdaya manusia	Masyarakat di wilayah Puskesmas Karanganom	7.000.000,00	PUSKESMAS KARANGANOM
1	02	02	2.02	0004	Pengelolaan Pelayanan Kesehatan Balita						
		Jumlah Balita yang Mendapatkan Pelayanan Kesehatan Sesuai Standar	1700 Orang	30.000.000,00	Kab. Klaten, Semua Kecamatan, Semua Kel/Desa	DAK NON FISIK-DANA BOK BOK PUSKESMAS	Memperkuat Pembangunan Sumber Daya Manusia (SDM), Sains, Teknologi, Pendidikan, Kesehatan, Prestasi Olahraga, Kesetaraan Gender, serta Penguatan Peran Perempuan, Pemuda (Generasi Milenial dan Generasi Z), dan Penyandang Disabilitas	2. Peningkatan kualitas sumber daya manusia yang lebih pintar, sehat, bugar, berkarakter, dan adaptif secara inklusif dan merata Penguatan keunggulan dan daya saing sumberdaya manusia	Masyarakat di wilayah Puskesmas Karanganom	30.000.000,00	PUSKESMAS KARANGANOM
1	02	02	2.02	0005	Pengelolaan Pelayanan Kesehatan pada Usia Pendidikan Dasar						
		Jumlah Anak Usia Pendidikan Dasar yang Mendapatkan Pelayanan Kesehatan Sesuai Standar	450 Orang	19.620.000,00	Kab. Klaten, Karanganom, Semua Kel/Desa	DAK NON FISIK-DANA BOK BOK PUSKESMAS	Memperkuat Pembangunan Sumber Daya Manusia (SDM), Sains, Teknologi, Pendidikan, Kesehatan, Prestasi Olahraga, Kesetaraan Gender, serta Penguatan Peran Perempuan, Pemuda (Generasi Milenial dan Generasi Z), dan Penyandang Disabilitas	2. Peningkatan kualitas sumber daya manusia yang lebih pintar, sehat, bugar, berkarakter, dan adaptif secara inklusif dan merata Penguatan keunggulan dan daya saing sumberdaya manusia	Masyarakat di wilayah Puskesmas Karanganom	19.620.000,00	PUSKESMAS KARANGANOM
1	02	02	2.02	0006	Pengelolaan Pelayanan Kesehatan pada Usia Produktif						
		Jumlah Penduduk Usia Produktif yang Mendapatkan Pelayanan Kesehatan Sesuai Standar	20000 Orang	16.000.000,00	Kab. Klaten, Semua Kecamatan, Semua Kel/Desa	DAK NON FISIK-DANA BOK BOK PUSKESMAS	Memperkuat Pembangunan Sumber Daya Manusia (SDM), Sains, Teknologi, Pendidikan, Kesehatan, Prestasi Olahraga, Kesetaraan Gender, serta Penguatan Peran Perempuan, Pemuda (Generasi Milenial dan Generasi Z), dan Penyandang Disabilitas	2. Peningkatan kualitas sumber daya manusia yang lebih pintar, sehat, bugar, berkarakter, dan adaptif secara inklusif dan merata Penguatan keunggulan dan daya saing sumberdaya manusia	Masyarakat di wilayah Puskesmas Karanganom	16.000.000,00	PUSKESMAS KARANGANOM
1	02	02	2.02	0008	Pengelolaan Pelayanan Kesehatan Penderita Hipertensi						
		Jumlah Penderita Hipertensi yang Mendapatkan Pelayanan Kesehatan Sesuai Standar	3500 Orang	1.486.000,00	Kab. Klaten, Semua Kecamatan, Semua Kel/Desa	DAK NON FISIK-DANA BOK BOK PUSKESMAS	Memperkuat Pembangunan Sumber Daya Manusia (SDM), Sains, Teknologi, Pendidikan, Kesehatan, Prestasi Olahraga, Kesetaraan Gender, serta Penguatan Peran Perempuan, Pemuda (Generasi Milenial dan Generasi Z), dan Penyandang Disabilitas	2. Peningkatan kualitas sumber daya manusia yang lebih pintar, sehat, bugar, berkarakter, dan adaptif secara inklusif dan merata Penguatan keunggulan dan daya saing sumberdaya manusia	Masyarakat di wilayah Puskesmas Karanganom	1.486.000,00	PUSKESMAS KARANGANOM
1	02	02	2.02	0011	Pengelolaan Pelayanan Kesehatan Orang Terduga Tuberkulosis						
		Jumlah Orang Terduga Menderita Tuberkulosis yang Mendapatkan Pelayanan Sesuai Standar	110 Orang	1.620.000,00	Kab. Klaten, Karanganom, Semua Kel/Desa	DAK NON FISIK-DANA BOK BOK PUSKESMAS	Memperkuat Pembangunan Sumber Daya Manusia (SDM), Sains, Teknologi, Pendidikan, Kesehatan, Prestasi Olahraga, Kesetaraan Gender, serta Penguatan Peran Perempuan, Pemuda (Generasi Milenial dan Generasi Z), dan Penyandang Disabilitas	2. Peningkatan kualitas sumber daya manusia yang lebih pintar, sehat, bugar, berkarakter, dan adaptif secara inklusif dan merata Penguatan keunggulan dan daya saing sumberdaya manusia	Masyarakat di wilayah Puskesmas Karanganom	1.620.000,00	PUSKESMAS KARANGANOM
1	02	02	2.02	0012	Pengelolaan Pelayanan Kesehatan Orang dengan Risiko Terinfeksi HIV						
		Jumlah Orang Terduga Menderita HIV yang Mendapatkan Pelayanan Sesuai Standar	350 Orang	10.000.000,00	Kab. Klaten, Semua Kecamatan, Semua Kel/Desa	DAK NON FISIK-DANA BOK BOK PUSKESMAS	Memperkuat Pembangunan Sumber Daya Manusia (SDM), Sains, Teknologi, Pendidikan, Kesehatan, Prestasi Olahraga, Kesetaraan Gender, serta Penguatan Peran Perempuan, Pemuda (Generasi Milenial dan Generasi Z), dan Penyandang Disabilitas	2. Peningkatan kualitas sumber daya manusia yang lebih pintar, sehat, bugar, berkarakter, dan adaptif secara inklusif dan merata Penguatan keunggulan dan daya saing sumberdaya manusia	Masyarakat di wilayah Puskesmas Karanganom	10.000.000,00	PUSKESMAS KARANGANOM
1	02	02	2.02	0013	Pengelolaan Pelayanan Kesehatan bagi Penduduk pada Kondisi Kejadian Luar Biasa (KLB)						
		Jumlah Dokumen Hasil Pengelolaan Pelayanan Kesehatan bagi Penduduk pada Kondisi Kejadian Luar Biasa (KLB) Sesuai Standar	1 Dokumen	12.000.000,00	Kab. Klaten, Semua Kecamatan, Semua Kel/Desa	DAK NON FISIK-DANA BOK BOK PUSKESMAS	Memperkuat Pembangunan Sumber Daya Manusia (SDM), Sains, Teknologi, Pendidikan, Kesehatan, Prestasi Olahraga, Kesetaraan Gender, serta Penguatan Peran Perempuan, Pemuda (Generasi Milenial dan Generasi Z), dan Penyandang Disabilitas	2. Peningkatan kualitas sumber daya manusia yang lebih pintar, sehat, bugar, berkarakter, dan adaptif secara inklusif dan merata Penguatan keunggulan dan daya saing sumberdaya manusia	Masyarakat di wilayah Puskesmas Karanganom	12.000.000,00	PUSKESMAS KARANGANOM
1	02	02	2.02	0014	Pengelolaan Pelayanan Kesehatan bagi Penduduk Terdampak Krisis Kesehatan Akibat Bencana dan/atau Berpotensi Bencana						

Kode	Urusan / Bidang Urusan / Program / Kegiatan / Sub Kegiatan	Indikator Program / Kegiatan / Sub Kegiatan	Capaian Kinerja Dan Kerangka Pendanaan							Kelompok Sasaran	Pagu Indikatif (Rp)	Perangkat Daerah Penanggung Jawab
			Target 2025	Pagu Indikatif (Rp)	Lokasi	Sumber Dana	Prioritas					
							Nasional	Daerah				
1	2	3	4	5	6	7	8	9	10	11	12	
		Jumlah Dokumen Hasil Pengelolaan Pelayanan Kesehatan bagi Penduduk Terdampak Krisis Kesehatan Akibat Bencana dan/atau Berpotensi Bencana Sesuai Standar	1 Dokumen	5.000.000,00	Kab. Klaten, Karanganom, Semua Kel/Desa	DAK NON FISIK-DANA BOK BOK PUSKESMAS	Memperkuat Pembangunan Sumber Daya Manusia (SDM), Sains, Teknologi, Pendidikan, Kesehatan, Prestasi Olahraga, Kesetaraan Gender, serta Penguatan Peran Perempuan, Pemuda (Generasi Milenial dan Generasi Z), dan Penyandang Disabilitas	2. Peningkatan kualitas sumber daya manusia yang lebih pintar, sehat, bugar, berkarakter, dan adaptif secara inklusif dan merata Penguatan keunggulan dan daya saing sumberdaya manusia	Masyarakat di wilayah Puskesmas Karanganom	5.000.000,00	PUSKESMAS KARANGANOM	
1	02	02	2.02	0015	Pengelolaan Pelayanan Kesehatan Gizi Masyarakat							
		Jumlah Dokumen Hasil Pengelolaan Pelayanan Kesehatan Gizi Masyarakat	1 Dokumen	135.670.000,00	Kab. Klaten, Karanganom, Semua Kel/Desa	DAK NON FISIK-DANA BOK BOK PUSKESMAS	Memperkuat Pembangunan Sumber Daya Manusia (SDM), Sains, Teknologi, Pendidikan, Kesehatan, Prestasi Olahraga, Kesetaraan Gender, serta Penguatan Peran Perempuan, Pemuda (Generasi Milenial dan Generasi Z), dan Penyandang Disabilitas	2. Peningkatan kualitas sumber daya manusia yang lebih pintar, sehat, bugar, berkarakter, dan adaptif secara inklusif dan merata Penguatan keunggulan dan daya saing sumberdaya manusia	Masyarakat di wilayah Puskesmas Karanganom	135.670.000,00	PUSKESMAS KARANGANOM	
1	02	02	2.02	0017	Pengelolaan Pelayanan Kesehatan Lingkungan							
		Jumlah Dokumen Hasil Pengelolaan Pelayanan Kesehatan Lingkungan	1 Dokumen	15.480.000,00	Kab. Klaten, Karanganom, Semua Kel/Desa	DAK NON FISIK-DANA BOK BOK PUSKESMAS	Memperkuat Pembangunan Sumber Daya Manusia (SDM), Sains, Teknologi, Pendidikan, Kesehatan, Prestasi Olahraga, Kesetaraan Gender, serta Penguatan Peran Perempuan, Pemuda (Generasi Milenial dan Generasi Z), dan Penyandang Disabilitas	2. Peningkatan kualitas sumber daya manusia yang lebih pintar, sehat, bugar, berkarakter, dan adaptif secara inklusif dan merata Penguatan keunggulan dan daya saing sumberdaya manusia	Masyarakat di wilayah Puskesmas Karanganom	15.480.000,00	PUSKESMAS KARANGANOM	
1	02	02	2.02	0018	Pengelolaan Pelayanan Promosi Kesehatan							
		Jumlah Dokumen Hasil Pengelolaan Pelayanan Promosi Kesehatan	1 Dokumen	24.000.000,00	Kab. Klaten, Semua Kecamatan, Semua Kel/Desa	DAK NON FISIK-DANA BOK BOK PUSKESMAS	Memperkuat Pembangunan Sumber Daya Manusia (SDM), Sains, Teknologi, Pendidikan, Kesehatan, Prestasi Olahraga, Kesetaraan Gender, serta Penguatan Peran Perempuan, Pemuda (Generasi Milenial dan Generasi Z), dan Penyandang Disabilitas	2. Peningkatan kualitas sumber daya manusia yang lebih pintar, sehat, bugar, berkarakter, dan adaptif secara inklusif dan merata Penguatan keunggulan dan daya saing sumberdaya manusia	Masyarakat di wilayah Puskesmas Karanganom	24.000.000,00	PUSKESMAS KARANGANOM	
1	02	02	2.02	0019	Pengelolaan Pelayanan Kesehatan Tradisional, Akupuntur, Asuhan Mandiri, dan Tradisional Lainnya							
		Jumlah Dokumen Hasil Pengelolaan Pelayanan Kesehatan Tradisional, Akupuntur, Asuhan Mandiri dan Tradisional Lainnya	1 Dokumen	5.000.000,00	Kab. Klaten, Semua Kecamatan, Semua Kel/Desa	DAK NON FISIK-DANA BOK BOK PUSKESMAS	Memperkuat Pembangunan Sumber Daya Manusia (SDM), Sains, Teknologi, Pendidikan, Kesehatan, Prestasi Olahraga, Kesetaraan Gender, serta Penguatan Peran Perempuan, Pemuda (Generasi Milenial dan Generasi Z), dan Penyandang Disabilitas	2. Peningkatan kualitas sumber daya manusia yang lebih pintar, sehat, bugar, berkarakter, dan adaptif secara inklusif dan merata Penguatan keunggulan dan daya saing sumberdaya manusia	Masyarakat di wilayah Puskesmas Karanganom	5.000.000,00	PUSKESMAS KARANGANOM	
1	02	02	2.02	0020	Pengelolaan Surveilans Kesehatan							
		Jumlah Dokumen Hasil Pengelolaan Surveilans Kesehatan	1 Dokumen	17.130.000,00	Kab. Klaten, Karanganom, Semua Kel/Desa	DAK NON FISIK-DANA BOK BOK PUSKESMAS	Memperkuat Pembangunan Sumber Daya Manusia (SDM), Sains, Teknologi, Pendidikan, Kesehatan, Prestasi Olahraga, Kesetaraan Gender, serta Penguatan Peran Perempuan, Pemuda (Generasi Milenial dan Generasi Z), dan Penyandang Disabilitas	2. Peningkatan kualitas sumber daya manusia yang lebih pintar, sehat, bugar, berkarakter, dan adaptif secara inklusif dan merata Penguatan keunggulan dan daya saing sumberdaya manusia	Masyarakat di wilayah Puskesmas Karanganom	17.130.000,00	PUSKESMAS KARANGANOM	
1	02	02	2.02	0025	Pelayanan Kesehatan Penyakit Menular dan Tidak Menular							
		Jumlah Dokumen Hasil Pelayanan Kesehatan Penyakit Menular dan Tidak Menular	2 Dokumen	59.594.000,00	Kab. Klaten, Karanganom, Semua Kel/Desa	DAK NON FISIK-DANA BOK BOK PUSKESMAS	Memperkuat Pembangunan Sumber Daya Manusia (SDM), Sains, Teknologi, Pendidikan, Kesehatan, Prestasi Olahraga, Kesetaraan Gender, serta Penguatan Peran Perempuan, Pemuda (Generasi Milenial dan Generasi Z), dan Penyandang Disabilitas	2. Peningkatan kualitas sumber daya manusia yang lebih pintar, sehat, bugar, berkarakter, dan adaptif secara inklusif dan merata Penguatan keunggulan dan daya saing sumberdaya manusia	Masyarakat di wilayah Puskesmas Karanganom	59.594.000,00	PUSKESMAS KARANGANOM	
1	02	02	2.02	0036	Investigasi Awal Kejadian Tidak Diharapkan (Kejadian Ikutan Pasca Imunisasi dan Pemberian Obat Massal)							
		Jumlah Laporan Hasil Investigasi Awal Kejadian Tidak Diharapkan (Kejadian Ikutan Pasca Imunisasi dan Pemberian Obat Massal)	1 Laporan	180.000,00	Kab. Klaten, Karanganom, Semua Kel/Desa	DAK NON FISIK-DANA BOK BOK PUSKESMAS	Memperkuat Pembangunan Sumber Daya Manusia (SDM), Sains, Teknologi, Pendidikan, Kesehatan, Prestasi Olahraga, Kesetaraan Gender, serta Penguatan Peran Perempuan, Pemuda (Generasi Milenial dan Generasi Z), dan Penyandang Disabilitas	2. Peningkatan kualitas sumber daya manusia yang lebih pintar, sehat, bugar, berkarakter, dan adaptif secara inklusif dan merata Penguatan keunggulan dan daya saing sumberdaya manusia	Masyarakat di wilayah Puskesmas Karanganom	180.000,00	PUSKESMAS KARANGANOM	
1	02	02	2.02	0037	Pelaksanaan Kewaspadaan Dini dan Respon Wabah							
		Jumlah Dokumen Hasil Pelaksanaan Kewaspadaan Dini dan Respon Wabah	1 Dokumen	10.000.000,00	Kab. Klaten, Semua Kecamatan, Semua Kel/Desa	DAK NON FISIK-DANA BOK BOK PUSKESMAS	Memperkuat Pembangunan Sumber Daya Manusia (SDM), Sains, Teknologi, Pendidikan, Kesehatan, Prestasi Olahraga, Kesetaraan Gender, serta Penguatan Peran Perempuan, Pemuda (Generasi Milenial dan Generasi Z), dan Penyandang Disabilitas	2. Peningkatan kualitas sumber daya manusia yang lebih pintar, sehat, bugar, berkarakter, dan adaptif secara inklusif dan merata Penguatan keunggulan dan daya saing sumberdaya manusia	Masyarakat di wilayah Puskesmas Karanganom	10.000.000,00	PUSKESMAS KARANGANOM	
1	02	03			<b>PROGRAM PENINGKATAN KAPASITAS SUMBER DAYA MANUSIA KESEHATAN</b>	<b>Persentase dokter IGD RSUD yang sudah mengikuti pelatihan kegawatdaruratan sesuai standar</b>	<b>97.00 %</b>	<b>40.000.000,00</b>			<b>40.000.000,00</b>	
1	02	03	2.02		Perencanaan Kebutuhan dan Pendayagunaan Sumber Daya Manusia Kesehatan untuk UKP dan UKM di Wilayah Kabupaten/Kota	Persentase terlaksananya perencanaan kebutuhan dan pendayagunaan SDM	100.00 %	40.000.000,00			40.000.000,00	
1	02	03	2.02	0002	Pemenuhan Kebutuhan Sumber Daya Manusia Kesehatan Sesuai Standar							



Kode	Urusan / Bidang Urusan / Program / Kegiatan / Sub Kegiatan	Indikator Program / Kegiatan / Sub Kegiatan	Capaian Kinerja Dan Kerangka Pendanaan							Kelompok Sasaran	Perangkat Daerah Penanggung Jawab
			Target 2025	Pagu Indikatif (Rp)	Lokasi	Sumber Dana	Prioritas				
							Nasional	Daerah			
1	2	3	4	5	6	7	8	9	10	11	12
		Jumlah Balita yang Mendapatkan Pelayanan Kesehatan Sesuai Standar	1800 Orang	45.000.000,00	Kab. Klaten, Tulung, Semua Kel/Desa	DAK NON FISIK-DANA BOK BOK PUSKESMAS	Memperkuat Pembangunan Sumber Daya Manusia (SDM), Sains, Teknologi, Pendidikan, Kesehatan, Prestasi Olahraga, Kesetaraan Gender, serta Penguatan Peran Perempuan, Pemuda (Generasi Milenial dan Generasi Z), dan Penyandang Disabilitas	2. Peningkatan kualitas sumber daya manusia yang lebih pintar, sehat, bugar, berkarakter, dan adaptif secara inklusif dan merata Penguatan keunggulan dan daya saing sumberdaya manusia	Masyarakat di wilayah Puskesmas Tulung	45.000.000,00	PUSKESMAS TULUNG
1	02	02	2.02	0005	Pengelolaan Pelayanan Kesehatan pada Usia Pendidikan Dasar						
		Jumlah Anak Usia Pendidikan Dasar yang Mendapatkan Pelayanan Kesehatan Sesuai Standar	480 Orang	25.000.000,00	Kab. Klaten, Tulung, Semua Kel/Desa	DAK NON FISIK-DANA BOK BOK PUSKESMAS	Memperkuat Pembangunan Sumber Daya Manusia (SDM), Sains, Teknologi, Pendidikan, Kesehatan, Prestasi Olahraga, Kesetaraan Gender, serta Penguatan Peran Perempuan, Pemuda (Generasi Milenial dan Generasi Z), dan Penyandang Disabilitas	2. Peningkatan kualitas sumber daya manusia yang lebih pintar, sehat, bugar, berkarakter, dan adaptif secara inklusif dan merata Penguatan keunggulan dan daya saing sumberdaya manusia	Masyarakat di wilayah Puskesmas Tulung	25.000.000,00	PUSKESMAS TULUNG
1	02	02	2.02	0006	Pengelolaan Pelayanan Kesehatan pada Usia Produktif						
		Jumlah Penduduk Usia Produktif yang Mendapatkan Pelayanan Kesehatan Sesuai Standar	20000 Orang	16.000.000,00	Kab. Klaten, Tulung, Semua Kel/Desa	DAK NON FISIK-DANA BOK BOK PUSKESMAS	Memperkuat Pembangunan Sumber Daya Manusia (SDM), Sains, Teknologi, Pendidikan, Kesehatan, Prestasi Olahraga, Kesetaraan Gender, serta Penguatan Peran Perempuan, Pemuda (Generasi Milenial dan Generasi Z), dan Penyandang Disabilitas	2. Peningkatan kualitas sumber daya manusia yang lebih pintar, sehat, bugar, berkarakter, dan adaptif secara inklusif dan merata Penguatan keunggulan dan daya saing sumberdaya manusia	Masyarakat di wilayah Puskesmas Tulung	16.000.000,00	PUSKESMAS TULUNG
1	02	02	2.02	0007	Pengelolaan Pelayanan Kesehatan pada Usia Lanjut						
		Jumlah Penduduk Usia Lanjut yang Mendapatkan Pelayanan Kesehatan Sesuai Standar	4000 Orang	12.000.000,00	Kab. Klaten, Tulung, Semua Kel/Desa	DAK NON FISIK-DANA BOK BOK PUSKESMAS	Memperkuat Pembangunan Sumber Daya Manusia (SDM), Sains, Teknologi, Pendidikan, Kesehatan, Prestasi Olahraga, Kesetaraan Gender, serta Penguatan Peran Perempuan, Pemuda (Generasi Milenial dan Generasi Z), dan Penyandang Disabilitas	2. Peningkatan kualitas sumber daya manusia yang lebih pintar, sehat, bugar, berkarakter, dan adaptif secara inklusif dan merata Penguatan keunggulan dan daya saing sumberdaya manusia	Masyarakat di wilayah Puskesmas Tulung	12.000.000,00	PUSKESMAS TULUNG
1	02	02	2.02	0008	Pengelolaan Pelayanan Kesehatan Penderita Hipertensi						
		Jumlah Penderita Hipertensi yang Mendapatkan Pelayanan Kesehatan Sesuai Standar	3500 Orang	12.000.000,00	Kab. Klaten, Tulung, Semua Kel/Desa	DAK NON FISIK-DANA BOK BOK PUSKESMAS	Memperkuat Pembangunan Sumber Daya Manusia (SDM), Sains, Teknologi, Pendidikan, Kesehatan, Prestasi Olahraga, Kesetaraan Gender, serta Penguatan Peran Perempuan, Pemuda (Generasi Milenial dan Generasi Z), dan Penyandang Disabilitas	2. Peningkatan kualitas sumber daya manusia yang lebih pintar, sehat, bugar, berkarakter, dan adaptif secara inklusif dan merata Penguatan keunggulan dan daya saing sumberdaya manusia	Masyarakat di wilayah Puskesmas Tulung	12.000.000,00	PUSKESMAS TULUNG
1	02	02	2.02	0009	Pengelolaan Pelayanan Kesehatan Penderita Diabetes Melitus						
		Jumlah Penderita Diabetes Melitus yang Mendapatkan Pelayanan Kesehatan Sesuai Standar	1250 Orang	10.000.000,00	Kab. Klaten, Tulung, Semua Kel/Desa	DAK NON FISIK-DANA BOK BOK PUSKESMAS	Memperkuat Pembangunan Sumber Daya Manusia (SDM), Sains, Teknologi, Pendidikan, Kesehatan, Prestasi Olahraga, Kesetaraan Gender, serta Penguatan Peran Perempuan, Pemuda (Generasi Milenial dan Generasi Z), dan Penyandang Disabilitas	2. Peningkatan kualitas sumber daya manusia yang lebih pintar, sehat, bugar, berkarakter, dan adaptif secara inklusif dan merata Penguatan keunggulan dan daya saing sumberdaya manusia	Masyarakat di wilayah Puskesmas Tulung	10.000.000,00	PUSKESMAS TULUNG
1	02	02	2.02	0010	Pengelolaan Pelayanan Kesehatan Orang dengan Gangguan Jiwa Berat						
		Jumlah Orang yang Mendapatkan Pelayanan Kesehatan Orang dengan Gangguan Jiwa Berat Sesuai Standar	90 Orang	10.000.000,00	Kab. Klaten, Tulung, Semua Kel/Desa	DAK NON FISIK-DANA BOK BOK PUSKESMAS	Memperkuat Pembangunan Sumber Daya Manusia (SDM), Sains, Teknologi, Pendidikan, Kesehatan, Prestasi Olahraga, Kesetaraan Gender, serta Penguatan Peran Perempuan, Pemuda (Generasi Milenial dan Generasi Z), dan Penyandang Disabilitas	2. Peningkatan kualitas sumber daya manusia yang lebih pintar, sehat, bugar, berkarakter, dan adaptif secara inklusif dan merata Penguatan keunggulan dan daya saing sumberdaya manusia	Masyarakat di wilayah Puskesmas Tulung	10.000.000,00	PUSKESMAS TULUNG
1	02	02	2.02	0011	Pengelolaan Pelayanan Kesehatan Orang Terduga Tuberkulosis						
		Jumlah Orang Terduga Menderita Tuberkulosis yang Mendapatkan Pelayanan Sesuai Standar	110 Orang	10.000.000,00	Kab. Klaten, Tulung, Semua Kel/Desa	DAK NON FISIK-DANA BOK BOK PUSKESMAS	Memperkuat Pembangunan Sumber Daya Manusia (SDM), Sains, Teknologi, Pendidikan, Kesehatan, Prestasi Olahraga, Kesetaraan Gender, serta Penguatan Peran Perempuan, Pemuda (Generasi Milenial dan Generasi Z), dan Penyandang Disabilitas	2. Peningkatan kualitas sumber daya manusia yang lebih pintar, sehat, bugar, berkarakter, dan adaptif secara inklusif dan merata Penguatan keunggulan dan daya saing sumberdaya manusia	Masyarakat di wilayah Puskesmas Tulung	10.000.000,00	PUSKESMAS TULUNG
1	02	02	2.02	0012	Pengelolaan Pelayanan Kesehatan Orang dengan Risiko Terinfeksi HIV						
		Jumlah Orang Terduga Menderita HIV yang Mendapatkan Pelayanan Sesuai Standar	350 Orang	10.000.000,00	Kab. Klaten, Tulung, Semua Kel/Desa	DAK NON FISIK-DANA BOK BOK PUSKESMAS	Memperkuat Pembangunan Sumber Daya Manusia (SDM), Sains, Teknologi, Pendidikan, Kesehatan, Prestasi Olahraga, Kesetaraan Gender, serta Penguatan Peran Perempuan, Pemuda (Generasi Milenial dan Generasi Z), dan Penyandang Disabilitas	2. Peningkatan kualitas sumber daya manusia yang lebih pintar, sehat, bugar, berkarakter, dan adaptif secara inklusif dan merata Penguatan keunggulan dan daya saing sumberdaya manusia	Masyarakat di wilayah Puskesmas Tulung	10.000.000,00	PUSKESMAS TULUNG
1	02	02	2.02	0013	Pengelolaan Pelayanan Kesehatan bagi Penduduk pada Kondisi Kejadian Luar Biasa (KLB)						
		Jumlah Dokumen Hasil Pengelolaan Pelayanan Kesehatan bagi Penduduk pada Kondisi Kejadian Luar Biasa (KLB) Sesuai Standar	1 Dokumen	19.000.000,00	Kab. Klaten, Tulung, Semua Kel/Desa	DAK NON FISIK-DANA BOK BOK PUSKESMAS	Memperkuat Pembangunan Sumber Daya Manusia (SDM), Sains, Teknologi, Pendidikan, Kesehatan, Prestasi Olahraga, Kesetaraan Gender, serta Penguatan Peran Perempuan, Pemuda (Generasi Milenial dan Generasi Z), dan Penyandang Disabilitas	2. Peningkatan kualitas sumber daya manusia yang lebih pintar, sehat, bugar, berkarakter, dan adaptif secara inklusif dan merata Penguatan keunggulan dan daya saing sumberdaya manusia	Masyarakat di wilayah Puskesmas Tulung	19.000.000,00	PUSKESMAS TULUNG
1	02	02	2.02	0014	Pengelolaan Pelayanan Kesehatan bagi Penduduk Terdampak Krisis Kesehatan Akibat Bencana dan/atau Berpotensi Bencana						

Kode	Urusan / Bidang Urusan / Program / Kegiatan / Sub Kegiatan	Indikator Program / Kegiatan / Sub Kegiatan	Capaian Kinerja Dan Kerangka Pendanaan							Kelompok Sasaran	Pagu Indikatif (Rp)	Perangkat Daerah Penanggung Jawab
			Target 2025	Pagu Indikatif (Rp)	Lokasi	Sumber Dana	Prioritas					
							Nasional	Daerah				
1	2	3	4	5	6	7	8	9	10	11	12	
		Jumlah Dokumen Hasil Pengelolaan Pelayanan Kesehatan bagi Penduduk Terdampak Krisis Kesehatan Akibat Bencana dan/atau Berpotensi Bencana Sesuai Standar	1 Dokumen	15.000.000,00	Kab. Klaten, Tulung, Semua Kel/Desa	DAK NON FISIK-DANA BOK BOK PUSKESMAS	Memperkuat Pembangunan Sumber Daya Manusia (SDM), Sains, Teknologi, Pendidikan, Kesehatan, Prestasi Olahraga, Kesetaraan Gender, serta Penguatan Peran Perempuan, Pemuda (Generasi Milenial dan Generasi Z), dan Penyandang Disabilitas	2. Peningkatan kualitas sumber daya manusia yang lebih pintar, sehat, bugar, berkarakter, dan adaptif secara inklusif dan merata Penguatan keunggulan dan daya saing sumberdaya manusia	Masyarakat di wilayah Puskesmas Tulung	15.000.000,00	PUSKESMAS TULUNG	
1	02	02	2.02	0015	Pengelolaan Pelayanan Kesehatan Gizi Masyarakat							
		Jumlah Dokumen Hasil Pengelolaan Pelayanan Kesehatan Gizi Masyarakat	1 Dokumen	223.232.000,00	Kab. Klaten, Tulung, Semua Kel/Desa	DAK NON FISIK-DANA BOK BOK PUSKESMAS	Memperkuat Pembangunan Sumber Daya Manusia (SDM), Sains, Teknologi, Pendidikan, Kesehatan, Prestasi Olahraga, Kesetaraan Gender, serta Penguatan Peran Perempuan, Pemuda (Generasi Milenial dan Generasi Z), dan Penyandang Disabilitas	2. Peningkatan kualitas sumber daya manusia yang lebih pintar, sehat, bugar, berkarakter, dan adaptif secara inklusif dan merata Penguatan keunggulan dan daya saing sumberdaya manusia	Masyarakat di wilayah Puskesmas Tulung	223.232.000.000,00	PUSKESMAS TULUNG	
1	02	02	2.02	0016	Pengelolaan Pelayanan Kesehatan Kerja dan Olahraga							
		Jumlah Dokumen Hasil Pengelolaan Pelayanan Kesehatan Kerja dan Olahraga	1 Dokumen	15.000.000,00	Kab. Klaten, Tulung, Semua Kel/Desa	DAK NON FISIK-DANA BOK BOK PUSKESMAS	Memperkuat Pembangunan Sumber Daya Manusia (SDM), Sains, Teknologi, Pendidikan, Kesehatan, Prestasi Olahraga, Kesetaraan Gender, serta Penguatan Peran Perempuan, Pemuda (Generasi Milenial dan Generasi Z), dan Penyandang Disabilitas	2. Peningkatan kualitas sumber daya manusia yang lebih pintar, sehat, bugar, berkarakter, dan adaptif secara inklusif dan merata Penguatan keunggulan dan daya saing sumberdaya manusia	Masyarakat di wilayah Puskesmas Tulung	15.000.000,00	PUSKESMAS TULUNG	
1	02	02	2.02	0017	Pengelolaan Pelayanan Kesehatan Lingkungan							
		Jumlah Dokumen Hasil Pengelolaan Pelayanan Kesehatan Lingkungan	1 Dokumen	30.000.000,00	Kab. Klaten, Tulung, Semua Kel/Desa	DAK NON FISIK-DANA BOK BOK PUSKESMAS	Memperkuat Pembangunan Sumber Daya Manusia (SDM), Sains, Teknologi, Pendidikan, Kesehatan, Prestasi Olahraga, Kesetaraan Gender, serta Penguatan Peran Perempuan, Pemuda (Generasi Milenial dan Generasi Z), dan Penyandang Disabilitas	2. Peningkatan kualitas sumber daya manusia yang lebih pintar, sehat, bugar, berkarakter, dan adaptif secara inklusif dan merata Penguatan keunggulan dan daya saing sumberdaya manusia	Masyarakat di wilayah Puskesmas Tulung	30.000.000,00	PUSKESMAS TULUNG	
1	02	02	2.02	0018	Pengelolaan Pelayanan Promosi Kesehatan							
		Jumlah Dokumen Hasil Pengelolaan Pelayanan Promosi Kesehatan	1 Dokumen	24.000.000,00	Kab. Klaten, Tulung, Semua Kel/Desa	DAK NON FISIK-DANA BOK BOK PUSKESMAS	Memperkuat Pembangunan Sumber Daya Manusia (SDM), Sains, Teknologi, Pendidikan, Kesehatan, Prestasi Olahraga, Kesetaraan Gender, serta Penguatan Peran Perempuan, Pemuda (Generasi Milenial dan Generasi Z), dan Penyandang Disabilitas	2. Peningkatan kualitas sumber daya manusia yang lebih pintar, sehat, bugar, berkarakter, dan adaptif secara inklusif dan merata Penguatan keunggulan dan daya saing sumberdaya manusia	Masyarakat di wilayah Puskesmas Tulung	24.000.000,00	PUSKESMAS TULUNG	
1	02	02	2.02	0019	Pengelolaan Pelayanan Kesehatan Tradisional, Akupuntur, Asuhan Mandiri, dan Tradisional Lainnya							
		Jumlah Dokumen Hasil Pengelolaan Pelayanan Kesehatan Tradisional, Akupuntur, Asuhan Mandiri dan Tradisional Lainnya	1 Dokumen	5.000.000,00	Kab. Klaten, Tulung, Semua Kel/Desa	DAK NON FISIK-DANA BOK BOK PUSKESMAS	Memperkuat Pembangunan Sumber Daya Manusia (SDM), Sains, Teknologi, Pendidikan, Kesehatan, Prestasi Olahraga, Kesetaraan Gender, serta Penguatan Peran Perempuan, Pemuda (Generasi Milenial dan Generasi Z), dan Penyandang Disabilitas	2. Peningkatan kualitas sumber daya manusia yang lebih pintar, sehat, bugar, berkarakter, dan adaptif secara inklusif dan merata Penguatan keunggulan dan daya saing sumberdaya manusia	Masyarakat di wilayah Puskesmas Tulung	5.000.000,00	PUSKESMAS TULUNG	
1	02	02	2.02	0020	Pengelolaan Surveilans Kesehatan							
		Jumlah Dokumen Hasil Pengelolaan Surveilans Kesehatan	1 Dokumen	10.000.000,00	Kab. Klaten, Tulung, Semua Kel/Desa	DAK NON FISIK-DANA BOK BOK PUSKESMAS	Memperkuat Pembangunan Sumber Daya Manusia (SDM), Sains, Teknologi, Pendidikan, Kesehatan, Prestasi Olahraga, Kesetaraan Gender, serta Penguatan Peran Perempuan, Pemuda (Generasi Milenial dan Generasi Z), dan Penyandang Disabilitas	2. Peningkatan kualitas sumber daya manusia yang lebih pintar, sehat, bugar, berkarakter, dan adaptif secara inklusif dan merata Penguatan keunggulan dan daya saing sumberdaya manusia	Masyarakat di wilayah Puskesmas Tulung	10.000.000,00	PUSKESMAS TULUNG	
1	02	02	2.02	0025	Pelayanan Kesehatan Penyakit Menular dan Tidak Menular							
		Jumlah Dokumen Hasil Pelayanan Kesehatan Penyakit Menular dan Tidak Menular	2 Dokumen	18.000.000,00	Kab. Klaten, Tulung, Semua Kel/Desa	DAK NON FISIK-DANA BOK BOK PUSKESMAS	Memperkuat Pembangunan Sumber Daya Manusia (SDM), Sains, Teknologi, Pendidikan, Kesehatan, Prestasi Olahraga, Kesetaraan Gender, serta Penguatan Peran Perempuan, Pemuda (Generasi Milenial dan Generasi Z), dan Penyandang Disabilitas	2. Peningkatan kualitas sumber daya manusia yang lebih pintar, sehat, bugar, berkarakter, dan adaptif secara inklusif dan merata Penguatan keunggulan dan daya saing sumberdaya manusia	Masyarakat di wilayah Puskesmas Tulung	18.000.000,00	PUSKESMAS TULUNG	
1	02	02	2.02	0036	Investigasi Awal Kejadian Tidak Diharapkan (Kejadian Ikutan Pasca Imunisasi dan Pemberian Obat Massal)							
		Jumlah Laporan Hasil Investigasi Awal Kejadian Tidak Diharapkan (Kejadian Ikutan Pasca Imunisasi dan Pemberian Obat Massal)	1 Laporan	2.000.000,00	Kab. Klaten, Tulung, Semua Kel/Desa	DAK NON FISIK-DANA BOK BOK PUSKESMAS	Memperkuat Pembangunan Sumber Daya Manusia (SDM), Sains, Teknologi, Pendidikan, Kesehatan, Prestasi Olahraga, Kesetaraan Gender, serta Penguatan Peran Perempuan, Pemuda (Generasi Milenial dan Generasi Z), dan Penyandang Disabilitas	2. Peningkatan kualitas sumber daya manusia yang lebih pintar, sehat, bugar, berkarakter, dan adaptif secara inklusif dan merata Penguatan keunggulan dan daya saing sumberdaya manusia	Masyarakat di wilayah Puskesmas Tulung	2.000.000,00	PUSKESMAS TULUNG	
1	02	02	2.02	0037	Pelaksanaan Kewaspadaan Dini dan Respon Wabah							
		Jumlah Dokumen Hasil Pelaksanaan Kewaspadaan Dini dan Respon Wabah	1 Dokumen	10.000.000,00	Kab. Klaten, Tulung, Semua Kel/Desa	DAK NON FISIK-DANA BOK BOK PUSKESMAS	Memperkuat Pembangunan Sumber Daya Manusia (SDM), Sains, Teknologi, Pendidikan, Kesehatan, Prestasi Olahraga, Kesetaraan Gender, serta Penguatan Peran Perempuan, Pemuda (Generasi Milenial dan Generasi Z), dan Penyandang Disabilitas	2. Peningkatan kualitas sumber daya manusia yang lebih pintar, sehat, bugar, berkarakter, dan adaptif secara inklusif dan merata Penguatan keunggulan dan daya saing sumberdaya manusia	Masyarakat di wilayah Puskesmas Tulung	10.000.000,00	PUSKESMAS TULUNG	
1	02	03			PROGRAM PENINGKATAN KAPASITAS SUMBER DAYA MANUSIA KESEHATAN	Persentase Puskesmas memiliki tenaga kesehatan sesuai standar	100.00 %	40.000.000,00			40.000.000,00	



Kode	Urusan / Bidang Urusan / Program / Kegiatan / Sub Kegiatan	Indikator Program / Kegiatan / Sub Kegiatan	Capaian Kinerja Dan Kerangka Pendanaan						Kelompok Sasaran	Perangkat Daerah Penanggung Jawab	
			Target 2025	Pagu Indikatif (Rp)	Lokasi	Sumber Dana	Prioritas				
							Nasional	Daerah			
1	2	3	4	5	6	7	8	9	10	11	12
		Jumlah Bayi Baru Lahir yang Mendapatkan Pelayanan Kesehatan Sesuai Standar	500 Orang	900.000,00	Kab. Klaten, Tulung, Semua Kel/Desa	DAK NON FISIK-DANA BOK BOK PUSKESMAS	Memperkuat Pembangunan Sumber Daya Manusia (SDM), Sains, Teknologi, Pendidikan, Kesehatan, Prestasi Olahraga, Kesetaraan Gender, serta Penguatan Peran Perempuan, Pemuda (Generasi Milenial dan Generasi Z), dan Penyandang Disabilitas	2. Peningkatan kualitas sumber daya manusia yang lebih pintar, sehat, bugar, berkarakter, dan adaptif secara inklusif dan merata Penguatan keunggulan dan daya saing sumberdaya manusia	Masyarakat di wilayah Puskesmas Majegan	900.000,00	PUSKESMAS MAJEGAN
1	02	02	2.02	0004	Pengelolaan Pelayanan Kesehatan Balita						
		Jumlah Balita yang Mendapatkan Pelayanan Kesehatan Sesuai Standar	2000 Orang	30.000.000,00	Kab. Klaten, Tulung, Semua Kel/Desa	DAK NON FISIK-DANA BOK BOK PUSKESMAS	Memperkuat Pembangunan Sumber Daya Manusia (SDM), Sains, Teknologi, Pendidikan, Kesehatan, Prestasi Olahraga, Kesetaraan Gender, serta Penguatan Peran Perempuan, Pemuda (Generasi Milenial dan Generasi Z), dan Penyandang Disabilitas	2. Peningkatan kualitas sumber daya manusia yang lebih pintar, sehat, bugar, berkarakter, dan adaptif secara inklusif dan merata Penguatan keunggulan dan daya saing sumberdaya manusia	Masyarakat di wilayah Puskesmas Majegan	30.000.000,00	PUSKESMAS MAJEGAN
1	02	02	2.02	0005	Pengelolaan Pelayanan Kesehatan pada Usia Pendidikan Dasar						
		Jumlah Anak Usia Pendidikan Dasar yang Mendapatkan Pelayanan Kesehatan Sesuai Standar	550 Orang	9.180.000,00	Kab. Klaten, Tulung, Semua Kel/Desa	DAK NON FISIK-DANA BOK BOK PUSKESMAS	Memperkuat Pembangunan Sumber Daya Manusia (SDM), Sains, Teknologi, Pendidikan, Kesehatan, Prestasi Olahraga, Kesetaraan Gender, serta Penguatan Peran Perempuan, Pemuda (Generasi Milenial dan Generasi Z), dan Penyandang Disabilitas	2. Peningkatan kualitas sumber daya manusia yang lebih pintar, sehat, bugar, berkarakter, dan adaptif secara inklusif dan merata Penguatan keunggulan dan daya saing sumberdaya manusia	Masyarakat di wilayah Puskesmas Majegan	9.180.000,00	PUSKESMAS MAJEGAN
1	02	02	2.02	0006	Pengelolaan Pelayanan Kesehatan pada Usia Produktif						
		Jumlah Penduduk Usia Produktif yang Mendapatkan Pelayanan Kesehatan Sesuai Standar	18000 Orang	900.000,00	Kab. Klaten, Tulung, Semua Kel/Desa	DAK NON FISIK-DANA BOK BOK PUSKESMAS	Memperkuat Pembangunan Sumber Daya Manusia (SDM), Sains, Teknologi, Pendidikan, Kesehatan, Prestasi Olahraga, Kesetaraan Gender, serta Penguatan Peran Perempuan, Pemuda (Generasi Milenial dan Generasi Z), dan Penyandang Disabilitas	2. Peningkatan kualitas sumber daya manusia yang lebih pintar, sehat, bugar, berkarakter, dan adaptif secara inklusif dan merata Penguatan keunggulan dan daya saing sumberdaya manusia	Masyarakat di wilayah Puskesmas Majegan	900.000,00	PUSKESMAS MAJEGAN
1	02	02	2.02	0007	Pengelolaan Pelayanan Kesehatan pada Usia Lanjut						
		Jumlah Penduduk Usia Lanjut yang Mendapatkan Pelayanan Kesehatan Sesuai Standar	4200 Orang	900.000,00	Kab. Klaten, Tulung, Semua Kel/Desa	DAK NON FISIK-DANA BOK BOK PUSKESMAS	Memperkuat Pembangunan Sumber Daya Manusia (SDM), Sains, Teknologi, Pendidikan, Kesehatan, Prestasi Olahraga, Kesetaraan Gender, serta Penguatan Peran Perempuan, Pemuda (Generasi Milenial dan Generasi Z), dan Penyandang Disabilitas	2. Peningkatan kualitas sumber daya manusia yang lebih pintar, sehat, bugar, berkarakter, dan adaptif secara inklusif dan merata Penguatan keunggulan dan daya saing sumberdaya manusia	Masyarakat di wilayah Puskesmas Majegan	900.000,00	PUSKESMAS MAJEGAN
1	02	02	2.02	0008	Pengelolaan Pelayanan Kesehatan Penderita Hipertensi						
		Jumlah Penderita Hipertensi yang Mendapatkan Pelayanan Kesehatan Sesuai Standar	4500 Orang	9.000.000,00	Kab. Klaten, Tulung, Semua Kel/Desa	DAK NON FISIK-DANA BOK BOK PUSKESMAS	Memperkuat Pembangunan Sumber Daya Manusia (SDM), Sains, Teknologi, Pendidikan, Kesehatan, Prestasi Olahraga, Kesetaraan Gender, serta Penguatan Peran Perempuan, Pemuda (Generasi Milenial dan Generasi Z), dan Penyandang Disabilitas	2. Peningkatan kualitas sumber daya manusia yang lebih pintar, sehat, bugar, berkarakter, dan adaptif secara inklusif dan merata Penguatan keunggulan dan daya saing sumberdaya manusia	Masyarakat di wilayah Puskesmas Majegan	9.000.000,00	PUSKESMAS MAJEGAN
1	02	02	2.02	0009	Pengelolaan Pelayanan Kesehatan Penderita Diabetes Melitus						
		Jumlah Penderita Diabetes Melitus yang Mendapatkan Pelayanan Kesehatan Sesuai Standar	1000 Orang	9.000.000,00	Kab. Klaten, Tulung, Semua Kel/Desa	DAK NON FISIK-DANA BOK BOK PUSKESMAS	Memperkuat Pembangunan Sumber Daya Manusia (SDM), Sains, Teknologi, Pendidikan, Kesehatan, Prestasi Olahraga, Kesetaraan Gender, serta Penguatan Peran Perempuan, Pemuda (Generasi Milenial dan Generasi Z), dan Penyandang Disabilitas	2. Peningkatan kualitas sumber daya manusia yang lebih pintar, sehat, bugar, berkarakter, dan adaptif secara inklusif dan merata Penguatan keunggulan dan daya saing sumberdaya manusia	Masyarakat di wilayah Puskesmas Majegan	9.000.000,00	PUSKESMAS MAJEGAN
1	02	02	2.02	0010	Pengelolaan Pelayanan Kesehatan Orang dengan Gangguan Jiwa Berat						
		Jumlah Orang yang Mendapatkan Pelayanan Kesehatan Orang dengan Gangguan Jiwa Berat Sesuai Standar	80 Orang	15.181.000,00	Kab. Klaten, Tulung, Semua Kel/Desa	DAK NON FISIK-DANA BOK BOK PUSKESMAS	Memperkuat Pembangunan Sumber Daya Manusia (SDM), Sains, Teknologi, Pendidikan, Kesehatan, Prestasi Olahraga, Kesetaraan Gender, serta Penguatan Peran Perempuan, Pemuda (Generasi Milenial dan Generasi Z), dan Penyandang Disabilitas	2. Peningkatan kualitas sumber daya manusia yang lebih pintar, sehat, bugar, berkarakter, dan adaptif secara inklusif dan merata Penguatan keunggulan dan daya saing sumberdaya manusia	Masyarakat di wilayah Puskesmas Majegan	15.181.000,00	PUSKESMAS MAJEGAN
1	02	02	2.02	0011	Pengelolaan Pelayanan Kesehatan Orang Terduga Tuberkulosis						
		Jumlah Orang Terduga Menderita Tuberkulosis yang Mendapatkan Pelayanan Sesuai Standar	132 Orang	2.430.000,00	Kab. Klaten, Tulung, Semua Kel/Desa	DAK NON FISIK-DANA BOK BOK PUSKESMAS	Memperkuat Pembangunan Sumber Daya Manusia (SDM), Sains, Teknologi, Pendidikan, Kesehatan, Prestasi Olahraga, Kesetaraan Gender, serta Penguatan Peran Perempuan, Pemuda (Generasi Milenial dan Generasi Z), dan Penyandang Disabilitas	2. Peningkatan kualitas sumber daya manusia yang lebih pintar, sehat, bugar, berkarakter, dan adaptif secara inklusif dan merata Penguatan keunggulan dan daya saing sumberdaya manusia	Masyarakat di wilayah Puskesmas Majegan	2.430.000,00	PUSKESMAS MAJEGAN
1	02	02	2.02	0012	Pengelolaan Pelayanan Kesehatan Orang dengan Risiko Terinfeksi HIV						
		Jumlah Orang Terduga Menderita HIV yang Mendapatkan Pelayanan Sesuai Standar	400 Orang	90.000,00	Kab. Klaten, Tulung, Semua Kel/Desa	DAK NON FISIK-DANA BOK BOK PUSKESMAS	Memperkuat Pembangunan Sumber Daya Manusia (SDM), Sains, Teknologi, Pendidikan, Kesehatan, Prestasi Olahraga, Kesetaraan Gender, serta Penguatan Peran Perempuan, Pemuda (Generasi Milenial dan Generasi Z), dan Penyandang Disabilitas	2. Peningkatan kualitas sumber daya manusia yang lebih pintar, sehat, bugar, berkarakter, dan adaptif secara inklusif dan merata Penguatan keunggulan dan daya saing sumberdaya manusia	Masyarakat di wilayah Puskesmas Majegan	90.000,00	PUSKESMAS MAJEGAN
1	02	02	2.02	0013	Pengelolaan Pelayanan Kesehatan bagi Penduduk pada Kondisi Kejadian Luar Biasa (KLB)						

Kode	Urusan / Bidang Urusan / Program / Kegiatan / Sub Kegiatan	Indikator Program / Kegiatan / Sub Kegiatan	Capaian Kinerja Dan Kerangka Pendanaan							Kelompok Sasaran	Pagu Indikatif (Rp)	Perangkat Daerah Penanggung Jawab	
			Target 2025	Pagu Indikatif (Rp)	Lokasi	Sumber Dana	Prioritas						
							Nasional	Daerah					
1	2	3	4	5	6	7	8	9	10	11	12		
		Jumlah Dokumen Hasil Pengelolaan Pelayanan Kesehatan bagi Penduduk pada Kondisi Kejadian Luar Biasa (KLB) Sesuai Standar	1 Dokumen	900.000,00	Kab. Klaten, Tulung, Semua Kel/Desa	DAK NON FISIK-DANA BOK BOK PUSKESMAS	Memperkuat Pembangunan Sumber Daya Manusia (SDM), Sains, Teknologi, Pendidikan, Kesehatan, Prestasi Olahraga, Kesetaraan Gender, serta Penguatan Peran Perempuan, Pemuda (Generasi Milenial dan Generasi Z), dan Penyandang Disabilitas	2. Peningkatan kualitas sumber daya manusia yang lebih pintar, sehat, bugar, berkarakter, dan adaptif secara inklusif dan merata Penguatan keunggulan dan daya saing sumberdaya manusia	Masyarakat di wilayah Puskesmas Majegan	900.000,00	PUSKESMAS MAJEGAN		
1	02	02	2.02	0014	Pengelolaan Pelayanan Kesehatan bagi Penduduk Terdampak Krisis Kesehatan Akibat Bencana dan/atau Berpotensi Bencana								
		Jumlah Dokumen Hasil Pengelolaan Pelayanan Kesehatan bagi Penduduk Terdampak Krisis Kesehatan Akibat Bencana dan/atau Berpotensi Bencana Sesuai Standar	1 Dokumen	900.000,00	Kab. Klaten, Tulung, Semua Kel/Desa	DAK NON FISIK-DANA BOK BOK PUSKESMAS	Memperkuat Pembangunan Sumber Daya Manusia (SDM), Sains, Teknologi, Pendidikan, Kesehatan, Prestasi Olahraga, Kesetaraan Gender, serta Penguatan Peran Perempuan, Pemuda (Generasi Milenial dan Generasi Z), dan Penyandang Disabilitas	2. Peningkatan kualitas sumber daya manusia yang lebih pintar, sehat, bugar, berkarakter, dan adaptif secara inklusif dan merata Penguatan keunggulan dan daya saing sumberdaya manusia	Masyarakat di wilayah Puskesmas Majegan	900.000,00	PUSKESMAS MAJEGAN		
1	02	02	2.02	0015	Pengelolaan Pelayanan Kesehatan Gizi Masyarakat								
		Jumlah Dokumen Hasil Pengelolaan Pelayanan Kesehatan Gizi Masyarakat	1 Dokumen	103.966.000,00	Kab. Klaten, Tulung, Semua Kel/Desa	DAK NON FISIK-DANA BOK BOK PUSKESMAS	Memperkuat Pembangunan Sumber Daya Manusia (SDM), Sains, Teknologi, Pendidikan, Kesehatan, Prestasi Olahraga, Kesetaraan Gender, serta Penguatan Peran Perempuan, Pemuda (Generasi Milenial dan Generasi Z), dan Penyandang Disabilitas	2. Peningkatan kualitas sumber daya manusia yang lebih pintar, sehat, bugar, berkarakter, dan adaptif secara inklusif dan merata Penguatan keunggulan dan daya saing sumberdaya manusia	Masyarakat di wilayah Puskesmas Majegan	103.966.000,00	PUSKESMAS MAJEGAN		
1	02	02	2.02	0016	Pengelolaan Pelayanan Kesehatan Kerja dan Olahraga								
		Jumlah Dokumen Hasil Pengelolaan Pelayanan Kesehatan Kerja dan Olahraga	1 Dokumen	900.000,00	Kab. Klaten, Tulung, Semua Kel/Desa	DAK NON FISIK-DANA BOK BOK PUSKESMAS	Memperkuat Pembangunan Sumber Daya Manusia (SDM), Sains, Teknologi, Pendidikan, Kesehatan, Prestasi Olahraga, Kesetaraan Gender, serta Penguatan Peran Perempuan, Pemuda (Generasi Milenial dan Generasi Z), dan Penyandang Disabilitas	2. Peningkatan kualitas sumber daya manusia yang lebih pintar, sehat, bugar, berkarakter, dan adaptif secara inklusif dan merata Penguatan keunggulan dan daya saing sumberdaya manusia	Masyarakat di wilayah Puskesmas Majegan	900.000,00	PUSKESMAS MAJEGAN		
1	02	02	2.02	0017	Pengelolaan Pelayanan Kesehatan Lingkungan								
		Jumlah Dokumen Hasil Pengelolaan Pelayanan Kesehatan Lingkungan	1 Dokumen	7.830.000,00	Kab. Klaten, Tulung, Semua Kel/Desa	DAK NON FISIK-DANA BOK BOK PUSKESMAS	Memperkuat Pembangunan Sumber Daya Manusia (SDM), Sains, Teknologi, Pendidikan, Kesehatan, Prestasi Olahraga, Kesetaraan Gender, serta Penguatan Peran Perempuan, Pemuda (Generasi Milenial dan Generasi Z), dan Penyandang Disabilitas	2. Peningkatan kualitas sumber daya manusia yang lebih pintar, sehat, bugar, berkarakter, dan adaptif secara inklusif dan merata Penguatan keunggulan dan daya saing sumberdaya manusia	Masyarakat di wilayah Puskesmas Majegan	7.830.000,00	PUSKESMAS MAJEGAN		
1	02	02	2.02	0018	Pengelolaan Pelayanan Promosi Kesehatan								
		Jumlah Dokumen Hasil Pengelolaan Pelayanan Promosi Kesehatan	1 Dokumen	30.000.000,00	Kab. Klaten, Tulung, Semua Kel/Desa	DAK NON FISIK-DANA BOK BOK PUSKESMAS	Memperkuat Pembangunan Sumber Daya Manusia (SDM), Sains, Teknologi, Pendidikan, Kesehatan, Prestasi Olahraga, Kesetaraan Gender, serta Penguatan Peran Perempuan, Pemuda (Generasi Milenial dan Generasi Z), dan Penyandang Disabilitas	2. Peningkatan kualitas sumber daya manusia yang lebih pintar, sehat, bugar, berkarakter, dan adaptif secara inklusif dan merata Penguatan keunggulan dan daya saing sumberdaya manusia	Masyarakat di wilayah Puskesmas Majegan	30.000.000,00	PUSKESMAS MAJEGAN		
1	02	02	2.02	0019	Pengelolaan Pelayanan Kesehatan Tradisional, Akupuntur, Asuhan Mandiri, dan Tradisional Lainnya								
		Jumlah Dokumen Hasil Pengelolaan Pelayanan Kesehatan Tradisional, Akupuntur, Asuhan Mandiri dan Tradisional Lainnya	1 Dokumen	900.000,00	Kab. Klaten, Tulung, Semua Kel/Desa	DAK NON FISIK-DANA BOK BOK PUSKESMAS	Memperkuat Pembangunan Sumber Daya Manusia (SDM), Sains, Teknologi, Pendidikan, Kesehatan, Prestasi Olahraga, Kesetaraan Gender, serta Penguatan Peran Perempuan, Pemuda (Generasi Milenial dan Generasi Z), dan Penyandang Disabilitas	2. Peningkatan kualitas sumber daya manusia yang lebih pintar, sehat, bugar, berkarakter, dan adaptif secara inklusif dan merata Penguatan keunggulan dan daya saing sumberdaya manusia	Masyarakat di wilayah Puskesmas Majegan	900.000,00	PUSKESMAS MAJEGAN		
1	02	02	2.02	0020	Pengelolaan Surveilans Kesehatan								
		Jumlah Dokumen Hasil Pengelolaan Surveilans Kesehatan	1 Dokumen	26.676.000,00	Kab. Klaten, Tulung, Semua Kel/Desa	DAK NON FISIK-DANA BOK BOK PUSKESMAS	Memperkuat Pembangunan Sumber Daya Manusia (SDM), Sains, Teknologi, Pendidikan, Kesehatan, Prestasi Olahraga, Kesetaraan Gender, serta Penguatan Peran Perempuan, Pemuda (Generasi Milenial dan Generasi Z), dan Penyandang Disabilitas	2. Peningkatan kualitas sumber daya manusia yang lebih pintar, sehat, bugar, berkarakter, dan adaptif secara inklusif dan merata Penguatan keunggulan dan daya saing sumberdaya manusia	Masyarakat di wilayah Puskesmas Majegan	26.676.000,00	PUSKESMAS MAJEGAN		
1	02	02	2.02	0025	Pelayanan Kesehatan Penyakit Menular dan Tidak Menular								
		Jumlah Dokumen Hasil Pelayanan Kesehatan Penyakit Menular dan Tidak Menular	2 Dokumen	25.380.000,00	Kab. Klaten, Tulung, Semua Kel/Desa	DAK NON FISIK-DANA BOK BOK PUSKESMAS	Memperkuat Pembangunan Sumber Daya Manusia (SDM), Sains, Teknologi, Pendidikan, Kesehatan, Prestasi Olahraga, Kesetaraan Gender, serta Penguatan Peran Perempuan, Pemuda (Generasi Milenial dan Generasi Z), dan Penyandang Disabilitas	2. Peningkatan kualitas sumber daya manusia yang lebih pintar, sehat, bugar, berkarakter, dan adaptif secara inklusif dan merata Penguatan keunggulan dan daya saing sumberdaya manusia	Masyarakat di wilayah Puskesmas Majegan	25.380.000,00	PUSKESMAS MAJEGAN		
1	02	02	2.02	0036	Investigasi Awal Kejadian Tidak Diharapkan (Kejadian Ikutan Pasca Imunisasi dan Pemberian Obat Massal)								
		Jumlah Laporan Hasil Investigasi Awal Kejadian Tidak Diharapkan (Kejadian Ikutan Pasca Imunisasi dan Pemberian Obat Massal)	1 Laporan	180.000,00	Kab. Klaten, Tulung, Semua Kel/Desa	DAK NON FISIK-DANA BOK BOK PUSKESMAS	Memperkuat Pembangunan Sumber Daya Manusia (SDM), Sains, Teknologi, Pendidikan, Kesehatan, Prestasi Olahraga, Kesetaraan Gender, serta Penguatan Peran Perempuan, Pemuda (Generasi Milenial dan Generasi Z), dan Penyandang Disabilitas	2. Peningkatan kualitas sumber daya manusia yang lebih pintar, sehat, bugar, berkarakter, dan adaptif secara inklusif dan merata Penguatan keunggulan dan daya saing sumberdaya manusia	Masyarakat di wilayah Puskesmas Majegan	180.000,00	PUSKESMAS MAJEGAN		
1	02	02	2.02	0037	Pelaksanaan Kewaspadaan Dini dan Respon Wabah								

Kode	Urusan / Bidang Urusan / Program / Kegiatan / Sub Kegiatan	Indikator Program / Kegiatan / Sub Kegiatan	Capaian Kinerja Dan Kerangka Pendanaan							Kelompok Sasaran	Perangkat Daerah Penanggung Jawab		
			Target 2025	Pagu Indikatif (Rp)	Lokasi	Sumber Dana	Prioritas						
			4	5	6	7	Nasional	Daerah	10			11	
1	2	3	4	5	6	7	8	9	10	11	12		
		Jumlah Dokumen Hasil Pelaksanaan Kewaspadaan Dini dan Respon Wabah	1 Dokumen	900.000,00	Kab. Klaten, Tulung, Semua Kel/Desa	DAK NON FISIK-DANA BOK BOK PUSKESMAS	Memperkuat Pembangunan Sumber Daya Manusia (SDM), Sains, Teknologi, Pendidikan, Kesehatan, Prestasi Olahraga, Kesetaraan Gender, serta Penguatan Peran Perempuan, Pemuda (Generasi Milenial dan Generasi Z), dan Penyandang Disabilitas	2. Peningkatan kualitas sumber daya manusia yang lebih pintar, sehat, bugar, berkarakter, dan adaptif secara inklusif dan merata Penguatan keunggulan dan daya saing sumberdaya manusia	Masyarakat di wilayah Puskesmas Majegan	900.000,00	PUSKESMAS MAJEGAN		
1	02	05			<b>PROGRAM PEMBERDAYAAN MASYARAKAT BIDANG KESEHATAN</b>	<b>Cakupan Desa Siaga Aktif</b>	<b>64.00 %</b>	<b>86.755.000,00</b>			<b>86.755.000,00</b>		
1	02	05	2.03		Pengembangan dan Pelaksanaan Upaya Kesehatan Bersumber Daya Masyarakat (UKBM) Tingkat Daerah Kabupaten/Kota	Persentase terlaksananya Pengembangan dan Pelaksanaan Upaya Kesehatan Bersumber daya Masyarakat (UKBM) Tingkat Daerah Kabupaten/Kota	100.00 %	86.755.000,00			86.755.000,00		
1	02	05	2.03	0001	Bimbingan Teknis dan Supervisi Pengembangan dan Pelaksanaan Upaya Kesehatan Bersumber Daya Masyarakat (UKBM)								
		Jumlah Dokumen Hasil Bimbingan Teknis dan Supervisi Upaya Kesehatan Bersumber Daya Masyarakat (UKBM)	1 Dokumen	86.755.000,00	Kab. Klaten, Tulung, Semua Kel/Desa	DAK NON FISIK-DANA BOK BOK PUSKESMAS	Memperkuat Pembangunan Sumber Daya Manusia (SDM), Sains, Teknologi, Pendidikan, Kesehatan, Prestasi Olahraga, Kesetaraan Gender, serta Penguatan Peran Perempuan, Pemuda (Generasi Milenial dan Generasi Z), dan Penyandang Disabilitas	2. Peningkatan kualitas sumber daya manusia yang lebih pintar, sehat, bugar, berkarakter, dan adaptif secara inklusif dan merata Penguatan keunggulan dan daya saing sumberdaya manusia	Masyarakat di wilayah Puskesmas Majegan	86.755.000,00	PUSKESMAS MAJEGAN		
		<b>PUSKESMAS POLANHARJO</b>		<b>2.408.955.000,00</b>						<b>2.408.955.000,00</b>			
<b>1</b>		<b>URUSAN PEMERINTAHAN WAJIB YANG BERKAITAN DENGAN PELAYANAN DASAR</b>		<b>2.408.955.000,00</b>						<b>2.408.955.000,00</b>			
<b>1</b>	<b>02</b>	<b>URUSAN PEMERINTAHAN BIDANG KESEHATAN</b>		<b>2.408.955.000,00</b>						<b>2.408.955.000,00</b>			
1	02	01			<b>PROGRAM PENUNJANG URUSAN PEMERINTAHAN DAERAH KABUPATEN/KOTA</b>	<b>Persentase pemenuhan kebutuhan penunjang urusan pemerintah daerah</b>	<b>100.00 %</b>	<b>1.927.750.000,00</b>			<b>1.927.750.000,00</b>		
1	02	01	2.10		Peningkatan Pelayanan BLUD	Persentase layanan BLUD sesuai SOP	100.00 %	1.927.750.000,00			1.927.750.000,00		
1	02	01	2.10	0001	Pelayanan dan Penunjang Pelayanan BLUD								
		Jumlah BLUD yang Menyediakan Pelayanan dan Penunjang Pelayanan	1 Unit Kerja	1.927.750.000,00	Kab. Klaten, Semua Kecamatan, Semua Kel/Desa	RETRIBUSI DAERAH - LRA, LAIN-LAIN PAD YANG SAH, PENARIKAN SISA LEBIH PERHITUNGAN ANGGARAN BLUD	Memperkuat Pembangunan Sumber Daya Manusia (SDM), Sains, Teknologi, Pendidikan, Kesehatan, Prestasi Olahraga, Kesetaraan Gender, serta Penguatan Peran Perempuan, Pemuda (Generasi Milenial dan Generasi Z), dan Penyandang Disabilitas	2. Peningkatan kualitas sumber daya manusia yang lebih pintar, sehat, bugar, berkarakter, dan adaptif secara inklusif dan merata Penguatan keunggulan dan daya saing sumberdaya manusia	Masyarakat Wilayah Puskesmas Polanharjo	1.927.750.000,00	PUSKESMAS POLANHARJO		
1	02	02			<b>PROGRAM PEMENUHAN UPAYA KESEHATAN PERORANGAN DAN UPAYA KESEHATAN MASYARAKAT</b>	<b>Cakupan pelayanan kesehatan balita sesuai standar</b>	<b>100 %</b>	<b>476.205.000,00</b>			<b>476.205.000,00</b>		
1	02	02	2.02		Penyediaan Layanan Kesehatan untuk UKM dan UKP Rujukan Tingkat Daerah Kabupaten/Kota	Cakupan Kunjungan Bayi Persentase desa yang mencapai 80% imunisasi dasar lengkap pada bayi. Prevalensi anemia pada ibu hamil	98.14 % 100.00 % 10.00 %	476.205.000,00			476.205.000,00		
1	02	02	2.02	0001	Pengelolaan Pelayanan Kesehatan Ibu Hamil								
		Jumlah Ibu Hamil yang Mendapatkan Pelayanan Kesehatan Sesuai Standar	470 Orang	58.000.000,00	Kab. Klaten, Polanharjo, Semua Kel/Desa	DAK NON FISIK-DANA BOK BOK PUSKESMAS	Memperkuat Pembangunan Sumber Daya Manusia (SDM), Sains, Teknologi, Pendidikan, Kesehatan, Prestasi Olahraga, Kesetaraan Gender, serta Penguatan Peran Perempuan, Pemuda (Generasi Milenial dan Generasi Z), dan Penyandang Disabilitas	2. Peningkatan kualitas sumber daya manusia yang lebih pintar, sehat, bugar, berkarakter, dan adaptif secara inklusif dan merata Penguatan keunggulan dan daya saing sumberdaya manusia	Masyarakat di wilayah Puskesmas Polanharjo	58.000.000,00	PUSKESMAS POLANHARJO		
1	02	02	2.02	0002	Pengelolaan Pelayanan Kesehatan Ibu Bersalin								
		Jumlah Ibu Bersalin yang Mendapatkan Pelayanan Kesehatan Sesuai Standar	470 Orang	5.000.000,00	Kab. Klaten, Polanharjo, Semua Kel/Desa	DAK NON FISIK-DANA BOK BOK PUSKESMAS	Memperkuat Pembangunan Sumber Daya Manusia (SDM), Sains, Teknologi, Pendidikan, Kesehatan, Prestasi Olahraga, Kesetaraan Gender, serta Penguatan Peran Perempuan, Pemuda (Generasi Milenial dan Generasi Z), dan Penyandang Disabilitas	2. Peningkatan kualitas sumber daya manusia yang lebih pintar, sehat, bugar, berkarakter, dan adaptif secara inklusif dan merata Penguatan keunggulan dan daya saing sumberdaya manusia	Masyarakat di wilayah Puskesmas Polanharjo	5.000.000,00	PUSKESMAS POLANHARJO		
1	02	02	2.02	0003	Pengelolaan Pelayanan Kesehatan Bayi Baru Lahir								
		Jumlah Bayi Baru Lahir yang Mendapatkan Pelayanan Kesehatan Sesuai Standar	430 Orang	20.000.000,00	Kab. Klaten, Polanharjo, Semua Kel/Desa	DAK NON FISIK-DANA BOK BOK PUSKESMAS	Memperkuat Pembangunan Sumber Daya Manusia (SDM), Sains, Teknologi, Pendidikan, Kesehatan, Prestasi Olahraga, Kesetaraan Gender, serta Penguatan Peran Perempuan, Pemuda (Generasi Milenial dan Generasi Z), dan Penyandang Disabilitas	2. Peningkatan kualitas sumber daya manusia yang lebih pintar, sehat, bugar, berkarakter, dan adaptif secara inklusif dan merata Penguatan keunggulan dan daya saing sumberdaya manusia	Masyarakat di wilayah Puskesmas Polanharjo	20.000.000,00	PUSKESMAS POLANHARJO		
1	02	02	2.02	0004	Pengelolaan Pelayanan Kesehatan Balita								



Kode	Urusan / Bidang Urusan / Program / Kegiatan / Sub Kegiatan	Indikator Program / Kegiatan / Sub Kegiatan	Capaian Kinerja Dan Kerangka Pendanaan						Kelompok Sasaran	Perangkat Daerah Penanggung Jawab		
			Target 2025	Pagu Indikatif (Rp)	Lokasi	Sumber Dana	Prioritas					
							Nasional	Daerah				
1	2	3	4	5	6	7	8	9	10	11	12	
		Jumlah Dokumen Hasil Pengelolaan Pelayanan Kesehatan bagi Penduduk Terdampak Krisis Kesehatan Akibat Bencana dan/atau Berpotensi Bencana Sesuai Standar	1 Dokumen	20.000.000,00	Kab. Klaten, Polanharjo, Semua Kel/Desa	DAK NON FISIK-DANA BOK BOK PUSKESMAS	Memperkuat Pembangunan Sumber Daya Manusia (SDM), Sains, Teknologi, Pendidikan, Kesehatan, Prestasi Olahraga, Kesetaraan Gender, serta Penguatan Peran Perempuan, Pemuda (Generasi Milenial dan Generasi Z), dan Penyandang Disabilitas	2. Peningkatan kualitas sumber daya manusia yang lebih pintar, sehat, bugar, berkarakter, dan adaptif secara inklusif dan merata Penguatan keunggulan dan daya saing sumberdaya manusia	Masyarakat di wilayah Puskesmas Polanharjo	20.000.000,00	PUSKESMAS POLANHARJO	
1	02	02	2.02	0015	Pengelolaan Pelayanan Kesehatan Gizi Masyarakat							
		Jumlah Dokumen Hasil Pengelolaan Pelayanan Kesehatan Gizi Masyarakat	1 Dokumen	34.923.412,00	Kab. Klaten, Polanharjo, Semua Kel/Desa	DAK NON FISIK-DANA BOK BOK PUSKESMAS	Memperkuat Pembangunan Sumber Daya Manusia (SDM), Sains, Teknologi, Pendidikan, Kesehatan, Prestasi Olahraga, Kesetaraan Gender, serta Penguatan Peran Perempuan, Pemuda (Generasi Milenial dan Generasi Z), dan Penyandang Disabilitas	2. Peningkatan kualitas sumber daya manusia yang lebih pintar, sehat, bugar, berkarakter, dan adaptif secara inklusif dan merata Penguatan keunggulan dan daya saing sumberdaya manusia	Masyarakat di wilayah Puskesmas Polanharjo	34.923.412,00	PUSKESMAS POLANHARJO	
1	02	02	2.02	0016	Pengelolaan Pelayanan Kesehatan Kerja dan Olahraga							
		Jumlah Dokumen Hasil Pengelolaan Pelayanan Kesehatan Kerja dan Olahraga	1 Dokumen	25.000.000,00	Kab. Klaten, Polanharjo, Semua Kel/Desa	DAK NON FISIK-DANA BOK BOK PUSKESMAS	Memperkuat Pembangunan Sumber Daya Manusia (SDM), Sains, Teknologi, Pendidikan, Kesehatan, Prestasi Olahraga, Kesetaraan Gender, serta Penguatan Peran Perempuan, Pemuda (Generasi Milenial dan Generasi Z), dan Penyandang Disabilitas	2. Peningkatan kualitas sumber daya manusia yang lebih pintar, sehat, bugar, berkarakter, dan adaptif secara inklusif dan merata Penguatan keunggulan dan daya saing sumberdaya manusia	Masyarakat di wilayah Puskesmas Polanharjo	25.000.000,00	PUSKESMAS POLANHARJO	
1	02	02	2.02	0017	Pengelolaan Pelayanan Kesehatan Lingkungan							
		Jumlah Dokumen Hasil Pengelolaan Pelayanan Kesehatan Lingkungan	1 Dokumen	45.000.000,00	Kab. Klaten, Polanharjo, Semua Kel/Desa	DAK NON FISIK-DANA BOK BOK PUSKESMAS	Memperkuat Pembangunan Sumber Daya Manusia (SDM), Sains, Teknologi, Pendidikan, Kesehatan, Prestasi Olahraga, Kesetaraan Gender, serta Penguatan Peran Perempuan, Pemuda (Generasi Milenial dan Generasi Z), dan Penyandang Disabilitas	2. Peningkatan kualitas sumber daya manusia yang lebih pintar, sehat, bugar, berkarakter, dan adaptif secara inklusif dan merata Penguatan keunggulan dan daya saing sumberdaya manusia	Masyarakat di wilayah Puskesmas Polanharjo	45.000.000,00	PUSKESMAS POLANHARJO	
1	02	02	2.02	0018	Pengelolaan Pelayanan Promosi Kesehatan							
		Jumlah Dokumen Hasil Pengelolaan Pelayanan Promosi Kesehatan	1 Dokumen	41.000.000,00	Kab. Klaten, Polanharjo, Semua Kel/Desa	DAK NON FISIK-DANA BOK BOK PUSKESMAS	Memperkuat Pembangunan Sumber Daya Manusia (SDM), Sains, Teknologi, Pendidikan, Kesehatan, Prestasi Olahraga, Kesetaraan Gender, serta Penguatan Peran Perempuan, Pemuda (Generasi Milenial dan Generasi Z), dan Penyandang Disabilitas	2. Peningkatan kualitas sumber daya manusia yang lebih pintar, sehat, bugar, berkarakter, dan adaptif secara inklusif dan merata Penguatan keunggulan dan daya saing sumberdaya manusia	Masyarakat di wilayah Puskesmas Polanharjo	41.000.000,00	PUSKESMAS POLANHARJO	
1	02	02	2.02	0019	Pengelolaan Pelayanan Kesehatan Tradisional, Akupuntur, Asuhan Mandiri, dan Tradisional Lainnya							
		Jumlah Dokumen Hasil Pengelolaan Pelayanan Kesehatan Tradisional, Akupuntur, Asuhan Mandiri dan Tradisional Lainnya	1 Dokumen	5.000.000,00	Kab. Klaten, Polanharjo, Semua Kel/Desa	DAK NON FISIK-DANA BOK BOK PUSKESMAS	Memperkuat Pembangunan Sumber Daya Manusia (SDM), Sains, Teknologi, Pendidikan, Kesehatan, Prestasi Olahraga, Kesetaraan Gender, serta Penguatan Peran Perempuan, Pemuda (Generasi Milenial dan Generasi Z), dan Penyandang Disabilitas	2. Peningkatan kualitas sumber daya manusia yang lebih pintar, sehat, bugar, berkarakter, dan adaptif secara inklusif dan merata Penguatan keunggulan dan daya saing sumberdaya manusia	Masyarakat di wilayah Puskesmas Polanharjo	5.000.000,00	PUSKESMAS POLANHARJO	
1	02	02	2.02	0020	Pengelolaan Surveilans Kesehatan							
		Jumlah Dokumen Hasil Pengelolaan Surveilans Kesehatan	1 Dokumen	10.000.000,00	Kab. Klaten, Polanharjo, Semua Kel/Desa	DAK NON FISIK-DANA BOK BOK PUSKESMAS	Memperkuat Pembangunan Sumber Daya Manusia (SDM), Sains, Teknologi, Pendidikan, Kesehatan, Prestasi Olahraga, Kesetaraan Gender, serta Penguatan Peran Perempuan, Pemuda (Generasi Milenial dan Generasi Z), dan Penyandang Disabilitas	2. Peningkatan kualitas sumber daya manusia yang lebih pintar, sehat, bugar, berkarakter, dan adaptif secara inklusif dan merata Penguatan keunggulan dan daya saing sumberdaya manusia	Masyarakat di wilayah Puskesmas Polanharjo	10.000.000,00	PUSKESMAS POLANHARJO	
1	02	02	2.02	0025	Pelayanan Kesehatan Penyakit Menular dan Tidak Menular							
		Jumlah Dokumen Hasil Pelayanan Kesehatan Penyakit Menular dan Tidak Menular	2 Dokumen	12.000.000,00	Kab. Klaten, Polanharjo, Semua Kel/Desa	DAK NON FISIK-DANA BOK BOK PUSKESMAS	Memperkuat Pembangunan Sumber Daya Manusia (SDM), Sains, Teknologi, Pendidikan, Kesehatan, Prestasi Olahraga, Kesetaraan Gender, serta Penguatan Peran Perempuan, Pemuda (Generasi Milenial dan Generasi Z), dan Penyandang Disabilitas	2. Peningkatan kualitas sumber daya manusia yang lebih pintar, sehat, bugar, berkarakter, dan adaptif secara inklusif dan merata Penguatan keunggulan dan daya saing sumberdaya manusia	Masyarakat di wilayah Puskesmas Polanharjo	12.000.000,00	PUSKESMAS POLANHARJO	
1	02	02	2.02	0036	Investigasi Awal Kejadian Tidak Diharapkan (Kejadian Ikutan Pasca Imunisasi dan Pemberian Obat Massal)							
		Jumlah Laporan Hasil Investigasi Awal Kejadian Tidak Diharapkan (Kejadian Ikutan Pasca Imunisasi dan Pemberian Obat Massal)	1 Laporan	2.000.000,00	Kab. Klaten, Polanharjo, Semua Kel/Desa	DAK NON FISIK-DANA BOK BOK PUSKESMAS	Memperkuat Pembangunan Sumber Daya Manusia (SDM), Sains, Teknologi, Pendidikan, Kesehatan, Prestasi Olahraga, Kesetaraan Gender, serta Penguatan Peran Perempuan, Pemuda (Generasi Milenial dan Generasi Z), dan Penyandang Disabilitas	2. Peningkatan kualitas sumber daya manusia yang lebih pintar, sehat, bugar, berkarakter, dan adaptif secara inklusif dan merata Penguatan keunggulan dan daya saing sumberdaya manusia	Masyarakat di wilayah Puskesmas Polanharjo	2.000.000,00	PUSKESMAS POLANHARJO	
1	02	02	2.02	0037	Pelaksanaan Kewaspadaan Dini dan Respon Wabah							
		Jumlah Dokumen Hasil Pelaksanaan Kewaspadaan Dini dan Respon Wabah	1 Dokumen	12.000.000,00	Kab. Klaten, Polanharjo, Semua Kel/Desa	DAK NON FISIK-DANA BOK BOK PUSKESMAS	Memperkuat Pembangunan Sumber Daya Manusia (SDM), Sains, Teknologi, Pendidikan, Kesehatan, Prestasi Olahraga, Kesetaraan Gender, serta Penguatan Peran Perempuan, Pemuda (Generasi Milenial dan Generasi Z), dan Penyandang Disabilitas	2. Peningkatan kualitas sumber daya manusia yang lebih pintar, sehat, bugar, berkarakter, dan adaptif secara inklusif dan merata Penguatan keunggulan dan daya saing sumberdaya manusia	Masyarakat di wilayah Puskesmas Polanharjo	12.000.000,00	PUSKESMAS POLANHARJO	
1	02	05			PROGRAM PEMBERDAYAAN MASYARAKAT BIDANG KESEHATAN	Cakupan Desa Siaga Aktif	64.00 %	5.000.000,00			5.000.000,00	









Kode	Urusan / Bidang Urusan / Program / Kegiatan / Sub Kegiatan	Indikator Program / Kegiatan / Sub Kegiatan	Capaian Kinerja Dan Kerangka Pendanaan							Kelompok Sasaran	Perangkat Daerah Penanggung Jawab
			Target 2025	Pagu Indikatif (Rp)	Lokasi	Sumber Dana	Prioritas				
							Nasional	Daerah			
1	2	3	4	5	6	7	8	9	10	11	12
		Jumlah Balita yang Mendapatkan Pelayanan Kesehatan Sesuai Standar	100 Orang	15.000.000,00	Kab. Klaten, Juwiring, Semua Kel/Desa	DAK NON FISIK-DANA BOK BOK PUSKESMAS	Memperkuat Pembangunan Sumber Daya Manusia (SDM), Sains, Teknologi, Pendidikan, Kesehatan, Prestasi Olahraga, Kesetaraan Gender, serta Penguatan Peran Perempuan, Pemuda (Generasi Milenial dan Generasi Z), dan Penyandang Disabilitas	2. Peningkatan kualitas sumber daya manusia yang lebih pintar, sehat, bugar, berkarakter, dan adaptif secara inklusif dan merata Penguatan keunggulan dan daya saing sumberdaya manusia	Masyarakat di wilayah Puskesmas Juwiring	15.000.000,00	PUSKESMAS JUWIRING
1	02	02	2.02	0005	Pengelolaan Pelayanan Kesehatan pada Usia Pendidikan Dasar						
		Jumlah Anak Usia Pendidikan Dasar yang Mendapatkan Pelayanan Kesehatan Sesuai Standar	100 Orang	47.000.000,00	Kab. Klaten, Juwiring, Semua Kel/Desa	DAK NON FISIK-DANA BOK BOK PUSKESMAS	Memperkuat Pembangunan Sumber Daya Manusia (SDM), Sains, Teknologi, Pendidikan, Kesehatan, Prestasi Olahraga, Kesetaraan Gender, serta Penguatan Peran Perempuan, Pemuda (Generasi Milenial dan Generasi Z), dan Penyandang Disabilitas	2. Peningkatan kualitas sumber daya manusia yang lebih pintar, sehat, bugar, berkarakter, dan adaptif secara inklusif dan merata Penguatan keunggulan dan daya saing sumberdaya manusia	Masyarakat di wilayah Puskesmas Juwiring	47.000.000,00	PUSKESMAS JUWIRING
1	02	02	2.02	0006	Pengelolaan Pelayanan Kesehatan pada Usia Produktif						
		Jumlah Penduduk Usia Produktif yang Mendapatkan Pelayanan Kesehatan Sesuai Standar	100 Orang	30.000.000,00	Kab. Klaten, Semua Kecamatan, Semua Kel/Desa	DAK NON FISIK-DANA BOK BOK PUSKESMAS	Memperkuat Pembangunan Sumber Daya Manusia (SDM), Sains, Teknologi, Pendidikan, Kesehatan, Prestasi Olahraga, Kesetaraan Gender, serta Penguatan Peran Perempuan, Pemuda (Generasi Milenial dan Generasi Z), dan Penyandang Disabilitas	2. Peningkatan kualitas sumber daya manusia yang lebih pintar, sehat, bugar, berkarakter, dan adaptif secara inklusif dan merata Penguatan keunggulan dan daya saing sumberdaya manusia	Masyarakat di wilayah Puskesmas Juwiring	30.000.000,00	PUSKESMAS JUWIRING
1	02	02	2.02	0007	Pengelolaan Pelayanan Kesehatan pada Usia Lanjut						
		Jumlah Penduduk Usia Lanjut yang Mendapatkan Pelayanan Kesehatan Sesuai Standar	100 Orang	16.000.000,00	Kab. Klaten, Juwiring, Semua Kel/Desa	DAK NON FISIK-DANA BOK BOK PUSKESMAS	Memperkuat Pembangunan Sumber Daya Manusia (SDM), Sains, Teknologi, Pendidikan, Kesehatan, Prestasi Olahraga, Kesetaraan Gender, serta Penguatan Peran Perempuan, Pemuda (Generasi Milenial dan Generasi Z), dan Penyandang Disabilitas	2. Peningkatan kualitas sumber daya manusia yang lebih pintar, sehat, bugar, berkarakter, dan adaptif secara inklusif dan merata Penguatan keunggulan dan daya saing sumberdaya manusia	Masyarakat di wilayah Puskesmas Juwiring	16.000.000,00	PUSKESMAS JUWIRING
1	02	02	2.02	0008	Pengelolaan Pelayanan Kesehatan Penderita Hipertensi						
		Jumlah Penderita Hipertensi yang Mendapatkan Pelayanan Kesehatan Sesuai Standar	100 Orang	13.000.000,00	Kab. Klaten, Juwiring, Semua Kel/Desa	DAK NON FISIK-DANA BOK BOK PUSKESMAS	Memperkuat Pembangunan Sumber Daya Manusia (SDM), Sains, Teknologi, Pendidikan, Kesehatan, Prestasi Olahraga, Kesetaraan Gender, serta Penguatan Peran Perempuan, Pemuda (Generasi Milenial dan Generasi Z), dan Penyandang Disabilitas	2. Peningkatan kualitas sumber daya manusia yang lebih pintar, sehat, bugar, berkarakter, dan adaptif secara inklusif dan merata Penguatan keunggulan dan daya saing sumberdaya manusia	Masyarakat di wilayah Puskesmas Juwiring	12.000.000,00	PUSKESMAS JUWIRING
1	02	02	2.02	0009	Pengelolaan Pelayanan Kesehatan Penderita Diabetes Melitus						
		Jumlah Penderita Diabetes Melitus yang Mendapatkan Pelayanan Kesehatan Sesuai Standar	100 Orang	15.000.000,00	Kab. Klaten, Juwiring, Semua Kel/Desa	DAK NON FISIK-DANA BOK BOK PUSKESMAS	Memperkuat Pembangunan Sumber Daya Manusia (SDM), Sains, Teknologi, Pendidikan, Kesehatan, Prestasi Olahraga, Kesetaraan Gender, serta Penguatan Peran Perempuan, Pemuda (Generasi Milenial dan Generasi Z), dan Penyandang Disabilitas	2. Peningkatan kualitas sumber daya manusia yang lebih pintar, sehat, bugar, berkarakter, dan adaptif secara inklusif dan merata Penguatan keunggulan dan daya saing sumberdaya manusia	Masyarakat di wilayah Puskesmas Juwiring	15.000.000,00	PUSKESMAS JUWIRING
1	02	02	2.02	0010	Pengelolaan Pelayanan Kesehatan Orang dengan Gangguan Jiwa Berat						
		Jumlah Orang yang Mendapatkan Pelayanan Kesehatan Orang dengan Gangguan Jiwa Berat Sesuai Standar	90 Orang	20.000.000,00	Kab. Klaten, Juwiring, Semua Kel/Desa	DAK NON FISIK-DANA BOK BOK PUSKESMAS	Memperkuat Pembangunan Sumber Daya Manusia (SDM), Sains, Teknologi, Pendidikan, Kesehatan, Prestasi Olahraga, Kesetaraan Gender, serta Penguatan Peran Perempuan, Pemuda (Generasi Milenial dan Generasi Z), dan Penyandang Disabilitas	2. Peningkatan kualitas sumber daya manusia yang lebih pintar, sehat, bugar, berkarakter, dan adaptif secara inklusif dan merata Penguatan keunggulan dan daya saing sumberdaya manusia	Masyarakat di wilayah Puskesmas Juwiring	20.000.000,00	PUSKESMAS JUWIRING
1	02	02	2.02	0011	Pengelolaan Pelayanan Kesehatan Orang Terduga Tuberkulosis						
		Jumlah Orang Terduga Menderita Tuberkulosis yang Mendapatkan Pelayanan Sesuai Standar	132 Orang	12.000.000,00	Kab. Klaten, Juwiring, Semua Kel/Desa	DAK NON FISIK-DANA BOK BOK PUSKESMAS	Memperkuat Pembangunan Sumber Daya Manusia (SDM), Sains, Teknologi, Pendidikan, Kesehatan, Prestasi Olahraga, Kesetaraan Gender, serta Penguatan Peran Perempuan, Pemuda (Generasi Milenial dan Generasi Z), dan Penyandang Disabilitas	2. Peningkatan kualitas sumber daya manusia yang lebih pintar, sehat, bugar, berkarakter, dan adaptif secara inklusif dan merata Penguatan keunggulan dan daya saing sumberdaya manusia	Masyarakat di wilayah Puskesmas Juwiring	12.000.000,00	PUSKESMAS JUWIRING
1	02	02	2.02	0012	Pengelolaan Pelayanan Kesehatan Orang dengan Risiko Terinfeksi HIV						
		Jumlah Orang Terduga Menderita HIV yang Mendapatkan Pelayanan Sesuai Standar	400 Orang	60.000.000,00	Kab. Klaten, Juwiring, Semua Kel/Desa	DAK NON FISIK-DANA BOK BOK PUSKESMAS	Memperkuat Pembangunan Sumber Daya Manusia (SDM), Sains, Teknologi, Pendidikan, Kesehatan, Prestasi Olahraga, Kesetaraan Gender, serta Penguatan Peran Perempuan, Pemuda (Generasi Milenial dan Generasi Z), dan Penyandang Disabilitas	2. Peningkatan kualitas sumber daya manusia yang lebih pintar, sehat, bugar, berkarakter, dan adaptif secara inklusif dan merata Penguatan keunggulan dan daya saing sumberdaya manusia	Masyarakat di wilayah Puskesmas Juwiring	60.000.000,00	PUSKESMAS JUWIRING
1	02	02	2.02	0013	Pengelolaan Pelayanan Kesehatan bagi Penduduk pada Kondisi Kejadian Luar Biasa (KLB)						
		Jumlah Dokumen Hasil Pengelolaan Pelayanan Kesehatan bagi Penduduk pada Kondisi Kejadian Luar Biasa (KLB) Sesuai Standar	1 Dokumen	30.000.000,00	Kab. Klaten, Juwiring, Carikan	DAK NON FISIK-DANA BOK BOK PUSKESMAS	Memperkuat Pembangunan Sumber Daya Manusia (SDM), Sains, Teknologi, Pendidikan, Kesehatan, Prestasi Olahraga, Kesetaraan Gender, serta Penguatan Peran Perempuan, Pemuda (Generasi Milenial dan Generasi Z), dan Penyandang Disabilitas	2. Peningkatan kualitas sumber daya manusia yang lebih pintar, sehat, bugar, berkarakter, dan adaptif secara inklusif dan merata Penguatan keunggulan dan daya saing sumberdaya manusia	Masyarakat di wilayah Puskesmas Juwiring	30.000.000,00	PUSKESMAS JUWIRING
1	02	02	2.02	0014	Pengelolaan Pelayanan Kesehatan bagi Penduduk Terdampak Krisis Kesehatan Akibat Bencana dan/atau Berpotensi Bencana						

Kode	Urusan / Bidang Urusan / Program / Kegiatan / Sub Kegiatan	Indikator Program / Kegiatan / Sub Kegiatan	Capaian Kinerja Dan Kerangka Pendanaan							Kelompok Sasaran	Perangkat Daerah Penanggung Jawab	
			Target 2025	Pagu Indikatif (Rp)	Lokasi	Sumber Dana	Prioritas					
							Nasional	Daerah				
1	2	3	4	5	6	7	8	9	10	11	12	
		Jumlah Dokumen Hasil Pengelolaan Pelayanan Kesehatan bagi Penduduk Terdampak Krisis Kesehatan Akibat Bencana dan/atau Berpotensi Bencana Sesuai Standar	1 Dokumen	25.000.000,00	Kab. Klaten, Juwiring, Semua Kel/Desa	DAK NON FISIK-DANA BOK BOK PUSKESMAS	Memperkuat Pembangunan Sumber Daya Manusia (SDM), Sains, Teknologi, Pendidikan, Kesehatan, Prestasi Olahraga, Kesetaraan Gender, serta Penguatan Peran Perempuan, Pemuda (Generasi Milenial dan Generasi Z), dan Penyandang Disabilitas	2. Peningkatan kualitas sumber daya manusia yang lebih pintar, sehat, bugar, berkarakter, dan adaptif secara inklusif dan merata Penguatan keunggulan dan daya saing sumberdaya manusia	Masyarakat di wilayah Puskesmas Juwiring	25.000.000,00	PUSKESMAS JUWIRING	
1	02	02	2.02	0015	Pengelolaan Pelayanan Kesehatan Gizi Masyarakat							
		Jumlah Dokumen Hasil Pengelolaan Pelayanan Kesehatan Gizi Masyarakat	1 Dokumen	164.876.000,00	Kab. Klaten, Juwiring, Semua Kel/Desa	DAK NON FISIK-DANA BOK BOK PUSKESMAS	Memperkuat Pembangunan Sumber Daya Manusia (SDM), Sains, Teknologi, Pendidikan, Kesehatan, Prestasi Olahraga, Kesetaraan Gender, serta Penguatan Peran Perempuan, Pemuda (Generasi Milenial dan Generasi Z), dan Penyandang Disabilitas	2. Peningkatan kualitas sumber daya manusia yang lebih pintar, sehat, bugar, berkarakter, dan adaptif secara inklusif dan merata Penguatan keunggulan dan daya saing sumberdaya manusia	Masyarakat di wilayah Puskesmas Juwiring	164.876.000,00	PUSKESMAS JUWIRING	
1	02	02	2.02	0016	Pengelolaan Pelayanan Kesehatan Kerja dan Olahraga							
		Jumlah Dokumen Hasil Pengelolaan Pelayanan Kesehatan Kerja dan Olahraga	1 Dokumen	38.000.000,00	Kab. Klaten, Juwiring, Semua Kel/Desa	DAK NON FISIK-DANA BOK BOK PUSKESMAS	Memperkuat Pembangunan Sumber Daya Manusia (SDM), Sains, Teknologi, Pendidikan, Kesehatan, Prestasi Olahraga, Kesetaraan Gender, serta Penguatan Peran Perempuan, Pemuda (Generasi Milenial dan Generasi Z), dan Penyandang Disabilitas	2. Peningkatan kualitas sumber daya manusia yang lebih pintar, sehat, bugar, berkarakter, dan adaptif secara inklusif dan merata Penguatan keunggulan dan daya saing sumberdaya manusia	Masyarakat di wilayah Puskesmas Juwiring	38.000.000,00	PUSKESMAS JUWIRING	
1	02	02	2.02	0017	Pengelolaan Pelayanan Kesehatan Lingkungan							
		Jumlah Dokumen Hasil Pengelolaan Pelayanan Kesehatan Lingkungan	1 Dokumen	50.000.000,00	Kab. Klaten, Juwiring, Semua Kel/Desa	DAK NON FISIK-DANA BOK BOK PUSKESMAS	Memperkuat Pembangunan Sumber Daya Manusia (SDM), Sains, Teknologi, Pendidikan, Kesehatan, Prestasi Olahraga, Kesetaraan Gender, serta Penguatan Peran Perempuan, Pemuda (Generasi Milenial dan Generasi Z), dan Penyandang Disabilitas	2. Peningkatan kualitas sumber daya manusia yang lebih pintar, sehat, bugar, berkarakter, dan adaptif secara inklusif dan merata Penguatan keunggulan dan daya saing sumberdaya manusia	Masyarakat di wilayah Puskesmas Juwiring	50.000.000,00	PUSKESMAS JUWIRING	
1	02	02	2.02	0018	Pengelolaan Pelayanan Promosi Kesehatan							
		Jumlah Dokumen Hasil Pengelolaan Pelayanan Promosi Kesehatan	1 Dokumen	7.778.000,00	Kab. Klaten, Juwiring, Semua Kel/Desa	DAK NON FISIK-DANA BOK BOK PUSKESMAS	Memperkuat Pembangunan Sumber Daya Manusia (SDM), Sains, Teknologi, Pendidikan, Kesehatan, Prestasi Olahraga, Kesetaraan Gender, serta Penguatan Peran Perempuan, Pemuda (Generasi Milenial dan Generasi Z), dan Penyandang Disabilitas	2. Peningkatan kualitas sumber daya manusia yang lebih pintar, sehat, bugar, berkarakter, dan adaptif secara inklusif dan merata Penguatan keunggulan dan daya saing sumberdaya manusia	Masyarakat di wilayah Puskesmas Juwiring	7.778.000,00	PUSKESMAS JUWIRING	
1	02	02	2.02	0019	Pengelolaan Pelayanan Kesehatan Tradisional, Akupuntur, Asuhan Mandiri, dan Tradisional Lainnya							
		Jumlah Dokumen Hasil Pengelolaan Pelayanan Kesehatan Tradisional, Akupuntur, Asuhan Mandiri dan Tradisional Lainnya	1 Dokumen	11.980.000,00	Kab. Klaten, Juwiring, Semua Kel/Desa	DAK NON FISIK-DANA BOK BOK PUSKESMAS	Memperkuat Pembangunan Sumber Daya Manusia (SDM), Sains, Teknologi, Pendidikan, Kesehatan, Prestasi Olahraga, Kesetaraan Gender, serta Penguatan Peran Perempuan, Pemuda (Generasi Milenial dan Generasi Z), dan Penyandang Disabilitas	2. Peningkatan kualitas sumber daya manusia yang lebih pintar, sehat, bugar, berkarakter, dan adaptif secara inklusif dan merata Penguatan keunggulan dan daya saing sumberdaya manusia	Masyarakat di wilayah Puskesmas Juwiring	11.980.000,00	PUSKESMAS JUWIRING	
1	02	02	2.02	0020	Pengelolaan Surveilans Kesehatan							
		Jumlah Dokumen Hasil Pengelolaan Surveilans Kesehatan	1 Dokumen	12.000.000,00	Kab. Klaten, Juwiring, Semua Kel/Desa	DAK NON FISIK-DANA BOK BOK PUSKESMAS	Memperkuat Pembangunan Sumber Daya Manusia (SDM), Sains, Teknologi, Pendidikan, Kesehatan, Prestasi Olahraga, Kesetaraan Gender, serta Penguatan Peran Perempuan, Pemuda (Generasi Milenial dan Generasi Z), dan Penyandang Disabilitas	2. Peningkatan kualitas sumber daya manusia yang lebih pintar, sehat, bugar, berkarakter, dan adaptif secara inklusif dan merata Penguatan keunggulan dan daya saing sumberdaya manusia	Masyarakat di wilayah Puskesmas Juwiring	12.000.000,00	PUSKESMAS JUWIRING	
1	02	02	2.02	0025	Pelayanan Kesehatan Penyakit Menular dan Tidak Menular							
		Jumlah Dokumen Hasil Pelayanan Kesehatan Penyakit Menular dan Tidak Menular	2 Dokumen	10.000.000,00	Kab. Klaten, Juwiring, Semua Kel/Desa	DAK NON FISIK-DANA BOK BOK PUSKESMAS	Memperkuat Pembangunan Sumber Daya Manusia (SDM), Sains, Teknologi, Pendidikan, Kesehatan, Prestasi Olahraga, Kesetaraan Gender, serta Penguatan Peran Perempuan, Pemuda (Generasi Milenial dan Generasi Z), dan Penyandang Disabilitas	2. Peningkatan kualitas sumber daya manusia yang lebih pintar, sehat, bugar, berkarakter, dan adaptif secara inklusif dan merata Penguatan keunggulan dan daya saing sumberdaya manusia	Masyarakat di wilayah Puskesmas Juwiring	10.000.000,00	PUSKESMAS JUWIRING	
1	02	02	2.02	0036	Investigasi Awal Kejadian Tidak Diharapkan (Kejadian Ikutan Pasca Imunisasi dan Pemberian Obat Massal)							
		Jumlah Laporan Hasil Investigasi Awal Kejadian Tidak Diharapkan (Kejadian Ikutan Pasca Imunisasi dan Pemberian Obat Massal)	1 Laporan	4.000.000,00	Kab. Klaten, Juwiring, Semua Kel/Desa	DAK NON FISIK-DANA BOK BOK PUSKESMAS	Memperkuat Pembangunan Sumber Daya Manusia (SDM), Sains, Teknologi, Pendidikan, Kesehatan, Prestasi Olahraga, Kesetaraan Gender, serta Penguatan Peran Perempuan, Pemuda (Generasi Milenial dan Generasi Z), dan Penyandang Disabilitas	2. Peningkatan kualitas sumber daya manusia yang lebih pintar, sehat, bugar, berkarakter, dan adaptif secara inklusif dan merata Penguatan keunggulan dan daya saing sumberdaya manusia	Masyarakat di wilayah Puskesmas Juwiring	4.000.000,00	PUSKESMAS JUWIRING	
1	02	02	2.02	0037	Pelaksanaan Kewaspadaan Dini dan Respon Wabah							
		Jumlah Dokumen Hasil Pelaksanaan Kewaspadaan Dini dan Respon Wabah	1 Dokumen	18.000.000,00	Kab. Klaten, Juwiring, Semua Kel/Desa	DAK NON FISIK-DANA BOK BOK PUSKESMAS	Memperkuat Pembangunan Sumber Daya Manusia (SDM), Sains, Teknologi, Pendidikan, Kesehatan, Prestasi Olahraga, Kesetaraan Gender, serta Penguatan Peran Perempuan, Pemuda (Generasi Milenial dan Generasi Z), dan Penyandang Disabilitas	2. Peningkatan kualitas sumber daya manusia yang lebih pintar, sehat, bugar, berkarakter, dan adaptif secara inklusif dan merata Penguatan keunggulan dan daya saing sumberdaya manusia	Masyarakat di wilayah Puskesmas Juwiring	18.000.000,00	PUSKESMAS JUWIRING	
1	02	05			PROGRAM PEMBERDAYAAN MASYARAKAT BIDANG KESEHATAN	Cakupan Desa Siaga Aktif	64.00 %	5.000.000,00			6.000.000,00	



Kode	Urusan / Bidang Urusan / Program / Kegiatan / Sub Kegiatan	Indikator Program / Kegiatan / Sub Kegiatan	Capaian Kinerja Dan Kerangka Pendanaan							Kelompok Sasaran	Perangkat Daerah Penanggung Jawab
			Target 2025	Pagu Indikatif (Rp)	Lokasi	Sumber Dana	Prioritas				
							Nasional	Daerah			
1	2	3	4	5	6	7	8	9	10	11	12
		Jumlah Anak Usia Pendidikan Dasar yang Mendapatkan Pelayanan Kesehatan Sesuai Standar	100 Orang	17.000.000,00	Kab. Klaten, Wonosari, Semua Kel/Desa	DAK NON FISIK-DANA BOK BOK PUSKESMAS	Memperkuat Pembangunan Sumber Daya Manusia (SDM), Sains, Teknologi, Pendidikan, Kesehatan, Prestasi Olahraga, Kesetaraan Gender, serta Penguatan Peran Perempuan, Pemuda (Generasi Milenial dan Generasi Z), dan Penyandang Disabilitas	2. Peningkatan kualitas sumber daya manusia yang lebih pintar, sehat, bugar, berkarakter, dan adaptif secara inklusif dan merata Penguatan keunggulan dan daya saing sumberdaya manusia	Masyarakat di wilayah Puskesmas Wonosari I	17.000.000,00	PUSKESMAS WONOSARI I
1	02	02	2.02	0006	Pengelolaan Pelayanan Kesehatan pada Usia Produktif						
		Jumlah Penduduk Usia Produktif yang Mendapatkan Pelayanan Kesehatan Sesuai Standar	100 Orang	10.000.000,00	Kab. Klaten, Wonosari, Semua Kel/Desa	DAK NON FISIK-DANA BOK BOK PUSKESMAS	Memperkuat Pembangunan Sumber Daya Manusia (SDM), Sains, Teknologi, Pendidikan, Kesehatan, Prestasi Olahraga, Kesetaraan Gender, serta Penguatan Peran Perempuan, Pemuda (Generasi Milenial dan Generasi Z), dan Penyandang Disabilitas	2. Peningkatan kualitas sumber daya manusia yang lebih pintar, sehat, bugar, berkarakter, dan adaptif secara inklusif dan merata Penguatan keunggulan dan daya saing sumberdaya manusia	Masyarakat di wilayah Puskesmas Wonosari I	10.000.000,00	PUSKESMAS WONOSARI I
1	02	02	2.02	0007	Pengelolaan Pelayanan Kesehatan pada Usia Lanjut						
		Jumlah Penduduk Usia Lanjut yang Mendapatkan Pelayanan Kesehatan Sesuai Standar	100 Orang	8.000.000,00	Kab. Klaten, Wonosari, Semua Kel/Desa	DAK NON FISIK-DANA BOK BOK PUSKESMAS	Memperkuat Pembangunan Sumber Daya Manusia (SDM), Sains, Teknologi, Pendidikan, Kesehatan, Prestasi Olahraga, Kesetaraan Gender, serta Penguatan Peran Perempuan, Pemuda (Generasi Milenial dan Generasi Z), dan Penyandang Disabilitas	2. Peningkatan kualitas sumber daya manusia yang lebih pintar, sehat, bugar, berkarakter, dan adaptif secara inklusif dan merata Penguatan keunggulan dan daya saing sumberdaya manusia	Masyarakat di wilayah Puskesmas Wonosari I	8.000.000,00	PUSKESMAS WONOSARI I
1	02	02	2.02	0008	Pengelolaan Pelayanan Kesehatan Penderita Hipertensi						
		Jumlah Penderita Hipertensi yang Mendapatkan Pelayanan Kesehatan Sesuai Standar	100 Orang	8.000.000,00	Kab. Klaten, Wonosari, Semua Kel/Desa	DAK NON FISIK-DANA BOK BOK PUSKESMAS	Memperkuat Pembangunan Sumber Daya Manusia (SDM), Sains, Teknologi, Pendidikan, Kesehatan, Prestasi Olahraga, Kesetaraan Gender, serta Penguatan Peran Perempuan, Pemuda (Generasi Milenial dan Generasi Z), dan Penyandang Disabilitas	2. Peningkatan kualitas sumber daya manusia yang lebih pintar, sehat, bugar, berkarakter, dan adaptif secara inklusif dan merata Penguatan keunggulan dan daya saing sumberdaya manusia	Masyarakat di wilayah Puskesmas Wonosari I	8.000.000,00	PUSKESMAS WONOSARI I
1	02	02	2.02	0009	Pengelolaan Pelayanan Kesehatan Penderita Diabetes Melitus						
		Jumlah Penderita Diabetes Melitus yang Mendapatkan Pelayanan Kesehatan Sesuai Standar	100 Orang	10.000.000,00	Kab. Klaten, Semua Kecamatan, Semua Kel/Desa	DAK NON FISIK-DANA BOK BOK PUSKESMAS	Memperkuat Pembangunan Sumber Daya Manusia (SDM), Sains, Teknologi, Pendidikan, Kesehatan, Prestasi Olahraga, Kesetaraan Gender, serta Penguatan Peran Perempuan, Pemuda (Generasi Milenial dan Generasi Z), dan Penyandang Disabilitas	2. Peningkatan kualitas sumber daya manusia yang lebih pintar, sehat, bugar, berkarakter, dan adaptif secara inklusif dan merata Penguatan keunggulan dan daya saing sumberdaya manusia	Masyarakat di wilayah Puskesmas Wonosari I	10.000.000,00	PUSKESMAS WONOSARI I
1	02	02	2.02	0010	Pengelolaan Pelayanan Kesehatan Orang dengan Gangguan Jiwa Berat						
		Jumlah Orang yang Mendapatkan Pelayanan Kesehatan Orang dengan Gangguan Jiwa Berat Sesuai Standar	90 Orang	18.000.000,00	Kab. Klaten, Semua Kecamatan, Semua Kel/Desa	DAK NON FISIK-DANA BOK BOK PUSKESMAS	Memperkuat Pembangunan Sumber Daya Manusia (SDM), Sains, Teknologi, Pendidikan, Kesehatan, Prestasi Olahraga, Kesetaraan Gender, serta Penguatan Peran Perempuan, Pemuda (Generasi Milenial dan Generasi Z), dan Penyandang Disabilitas	2. Peningkatan kualitas sumber daya manusia yang lebih pintar, sehat, bugar, berkarakter, dan adaptif secara inklusif dan merata Penguatan keunggulan dan daya saing sumberdaya manusia	Masyarakat di wilayah Puskesmas Wonosari I	18.000.000,00	PUSKESMAS WONOSARI I
1	02	02	2.02	0011	Pengelolaan Pelayanan Kesehatan Orang Terduga Tuberkulosis						
		Jumlah Orang Terduga Menderita Tuberkulosis yang Mendapatkan Pelayanan Sesuai Standar	132 Orang	10.000.000,00	Kab. Klaten, Wonosari, Semua Kel/Desa	DAK NON FISIK-DANA BOK BOK PUSKESMAS	Memperkuat Pembangunan Sumber Daya Manusia (SDM), Sains, Teknologi, Pendidikan, Kesehatan, Prestasi Olahraga, Kesetaraan Gender, serta Penguatan Peran Perempuan, Pemuda (Generasi Milenial dan Generasi Z), dan Penyandang Disabilitas	2. Peningkatan kualitas sumber daya manusia yang lebih pintar, sehat, bugar, berkarakter, dan adaptif secara inklusif dan merata Penguatan keunggulan dan daya saing sumberdaya manusia	Masyarakat di wilayah Puskesmas Wonosari I	10.000.000,00	PUSKESMAS WONOSARI I
1	02	02	2.02	0012	Pengelolaan Pelayanan Kesehatan Orang dengan Risiko Terinfeksi HIV						
		Jumlah Orang Terduga Menderita HIV yang Mendapatkan Pelayanan Sesuai Standar	400 Orang	40.000.000,00	Kab. Klaten, Wonosari, Semua Kel/Desa	DAK NON FISIK-DANA BOK BOK PUSKESMAS	Memperkuat Pembangunan Sumber Daya Manusia (SDM), Sains, Teknologi, Pendidikan, Kesehatan, Prestasi Olahraga, Kesetaraan Gender, serta Penguatan Peran Perempuan, Pemuda (Generasi Milenial dan Generasi Z), dan Penyandang Disabilitas	2. Peningkatan kualitas sumber daya manusia yang lebih pintar, sehat, bugar, berkarakter, dan adaptif secara inklusif dan merata Penguatan keunggulan dan daya saing sumberdaya manusia	Masyarakat di wilayah Puskesmas Wonosari I	40.000.000,00	PUSKESMAS WONOSARI I
1	02	02	2.02	0013	Pengelolaan Pelayanan Kesehatan bagi Penduduk pada Kondisi Kejadian Luar Biasa (KLB)						
		Jumlah Dokumen Hasil Pengelolaan Pelayanan Kesehatan bagi Penduduk pada Kondisi Kejadian Luar Biasa (KLB) Sesuai Standar	1 Dokumen	15.000.000,00	Kab. Klaten, Semua Kecamatan, Semua Kel/Desa	DAK NON FISIK-DANA BOK BOK PUSKESMAS	Memperkuat Pembangunan Sumber Daya Manusia (SDM), Sains, Teknologi, Pendidikan, Kesehatan, Prestasi Olahraga, Kesetaraan Gender, serta Penguatan Peran Perempuan, Pemuda (Generasi Milenial dan Generasi Z), dan Penyandang Disabilitas	2. Peningkatan kualitas sumber daya manusia yang lebih pintar, sehat, bugar, berkarakter, dan adaptif secara inklusif dan merata Penguatan keunggulan dan daya saing sumberdaya manusia	Masyarakat di wilayah Puskesmas Wonosari I	15.000.000,00	PUSKESMAS WONOSARI I
1	02	02	2.02	0014	Pengelolaan Pelayanan Kesehatan bagi Penduduk Terdampak Krisis Kesehatan Akibat Bencana dan/atau Berpotensi Bencana						
		Jumlah Dokumen Hasil Pengelolaan Pelayanan Kesehatan bagi Penduduk Terdampak Krisis Kesehatan Akibat Bencana dan/atau Berpotensi Bencana Sesuai Standar	1 Dokumen	15.000.000,00	Kab. Klaten, Semua Kecamatan, Semua Kel/Desa	DAK NON FISIK-DANA BOK BOK PUSKESMAS	Memperkuat Pembangunan Sumber Daya Manusia (SDM), Sains, Teknologi, Pendidikan, Kesehatan, Prestasi Olahraga, Kesetaraan Gender, serta Penguatan Peran Perempuan, Pemuda (Generasi Milenial dan Generasi Z), dan Penyandang Disabilitas	2. Peningkatan kualitas sumber daya manusia yang lebih pintar, sehat, bugar, berkarakter, dan adaptif secara inklusif dan merata Penguatan keunggulan dan daya saing sumberdaya manusia	Masyarakat di wilayah Puskesmas Wonosari I	15.000.000,00	PUSKESMAS WONOSARI I
1	02	02	2.02	0015	Pengelolaan Pelayanan Kesehatan Gizi Masyarakat						

Kode	Urusan / Bidang Urusan / Program / Kegiatan / Sub Kegiatan	Indikator Program / Kegiatan / Sub Kegiatan	Capaian Kinerja Dan Kerangka Pendanaan							Kelompok Sasaran	Perangkat Daerah Penanggung Jawab	
			Target 2025	Pagu Indikatif (Rp)	Lokasi	Sumber Dana	Prioritas					
							Nasional	Daerah	Pagu Indikatif (Rp)			
1	2	3	4	5	6	7	8	9	10	11	12	
		Jumlah Dokumen Hasil Pengelolaan Pelayanan Kesehatan Gizi Masyarakat	1 Dokumen	29.290.000,00	Kab. Klaten, Semua Kecamatan, Semua Kel/Desa	DAK NON FISIK-DANA BOK BOK PUSKESMAS	Memperkuat Pembangunan Sumber Daya Manusia (SDM), Sains, Teknologi, Pendidikan, Kesehatan, Prestasi Olahraga, Kesetaraan Gender, serta Penguatan Peran Perempuan, Pemuda (Generasi Milenial dan Generasi Z), dan Penyandang Disabilitas	2. Peningkatan kualitas sumber daya manusia yang lebih pintar, sehat, bugar, berkarakter, dan adaptif secara inklusif dan merata Penguatan keunggulan dan daya saing sumberdaya manusia	Masyarakat di wilayah Puskesmas Wonosari I	29.290.000,00	PUSKESMAS WONOSARI I	
1	02	02	2.02	0016	Pengelolaan Pelayanan Kesehatan Kerja dan Olahraga							
		Jumlah Dokumen Hasil Pengelolaan Pelayanan Kesehatan Kerja dan Olahraga	1 Dokumen	45.000.000,00	Kab. Klaten, Semua Kecamatan, Semua Kel/Desa	DAK NON FISIK-DANA BOK BOK PUSKESMAS	Memperkuat Pembangunan Sumber Daya Manusia (SDM), Sains, Teknologi, Pendidikan, Kesehatan, Prestasi Olahraga, Kesetaraan Gender, serta Penguatan Peran Perempuan, Pemuda (Generasi Milenial dan Generasi Z), dan Penyandang Disabilitas	2. Peningkatan kualitas sumber daya manusia yang lebih pintar, sehat, bugar, berkarakter, dan adaptif secara inklusif dan merata Penguatan keunggulan dan daya saing sumberdaya manusia	Masyarakat di wilayah Puskesmas Wonosari I	45.000.000,00	PUSKESMAS WONOSARI I	
1	02	02	2.02	0017	Pengelolaan Pelayanan Kesehatan Lingkungan							
		Jumlah Dokumen Hasil Pengelolaan Pelayanan Kesehatan Lingkungan	1 Dokumen	50.000.000,00	Kab. Klaten, Semua Kecamatan, Semua Kel/Desa	DAK NON FISIK-DANA BOK BOK PUSKESMAS	Memperkuat Pembangunan Sumber Daya Manusia (SDM), Sains, Teknologi, Pendidikan, Kesehatan, Prestasi Olahraga, Kesetaraan Gender, serta Penguatan Peran Perempuan, Pemuda (Generasi Milenial dan Generasi Z), dan Penyandang Disabilitas	2. Peningkatan kualitas sumber daya manusia yang lebih pintar, sehat, bugar, berkarakter, dan adaptif secara inklusif dan merata Penguatan keunggulan dan daya saing sumberdaya manusia	Masyarakat di wilayah Puskesmas Wonosari I	50.000.000,00	PUSKESMAS WONOSARI I	
1	02	02	2.02	0018	Pengelolaan Pelayanan Promosi Kesehatan							
		Jumlah Dokumen Hasil Pengelolaan Pelayanan Promosi Kesehatan	1 Dokumen	12.915.000,00	Kab. Klaten, Semua Kecamatan, Semua Kel/Desa	DAK NON FISIK-DANA BOK BOK PUSKESMAS	Memperkuat Pembangunan Sumber Daya Manusia (SDM), Sains, Teknologi, Pendidikan, Kesehatan, Prestasi Olahraga, Kesetaraan Gender, serta Penguatan Peran Perempuan, Pemuda (Generasi Milenial dan Generasi Z), dan Penyandang Disabilitas	2. Peningkatan kualitas sumber daya manusia yang lebih pintar, sehat, bugar, berkarakter, dan adaptif secara inklusif dan merata Penguatan keunggulan dan daya saing sumberdaya manusia	Masyarakat di wilayah Puskesmas Wonosari I	12.915.000,00	PUSKESMAS WONOSARI I	
1	02	02	2.02	0019	Pengelolaan Pelayanan Kesehatan Tradisional, Akupuntur, Asuhan Mandiri, dan Tradisional Lainnya							
		Jumlah Dokumen Hasil Pengelolaan Pelayanan Kesehatan Tradisional, Akupuntur, Asuhan Mandiri dan Tradisional Lainnya	1 Dokumen	8.000.000,00	Kab. Klaten, Wonosari, Semua Kel/Desa	DAK NON FISIK-DANA BOK BOK PUSKESMAS	Memperkuat Pembangunan Sumber Daya Manusia (SDM), Sains, Teknologi, Pendidikan, Kesehatan, Prestasi Olahraga, Kesetaraan Gender, serta Penguatan Peran Perempuan, Pemuda (Generasi Milenial dan Generasi Z), dan Penyandang Disabilitas	2. Peningkatan kualitas sumber daya manusia yang lebih pintar, sehat, bugar, berkarakter, dan adaptif secara inklusif dan merata Penguatan keunggulan dan daya saing sumberdaya manusia	Masyarakat di wilayah Puskesmas Wonosari I	8.000.000,00	PUSKESMAS WONOSARI I	
1	02	02	2.02	0020	Pengelolaan Surveilans Kesehatan							
		Jumlah Dokumen Hasil Pengelolaan Surveilans Kesehatan	1 Dokumen	9.000.000,00	Kab. Klaten, Wonosari, Semua Kel/Desa	DAK NON FISIK-DANA BOK BOK PUSKESMAS	Memperkuat Pembangunan Sumber Daya Manusia (SDM), Sains, Teknologi, Pendidikan, Kesehatan, Prestasi Olahraga, Kesetaraan Gender, serta Penguatan Peran Perempuan, Pemuda (Generasi Milenial dan Generasi Z), dan Penyandang Disabilitas	2. Peningkatan kualitas sumber daya manusia yang lebih pintar, sehat, bugar, berkarakter, dan adaptif secara inklusif dan merata Penguatan keunggulan dan daya saing sumberdaya manusia	Masyarakat di wilayah Puskesmas Wonosari I	9.000.000,00	PUSKESMAS WONOSARI I	
1	02	02	2.02	0025	Pelayanan Kesehatan Penyakit Menular dan Tidak Menular							
		Jumlah Dokumen Hasil Pelayanan Kesehatan Penyakit Menular dan Tidak Menular	2 Dokumen	10.000.000,00	Kab. Klaten, Wonosari, Semua Kel/Desa	DAK NON FISIK-DANA BOK BOK PUSKESMAS	Memperkuat Pembangunan Sumber Daya Manusia (SDM), Sains, Teknologi, Pendidikan, Kesehatan, Prestasi Olahraga, Kesetaraan Gender, serta Penguatan Peran Perempuan, Pemuda (Generasi Milenial dan Generasi Z), dan Penyandang Disabilitas	2. Peningkatan kualitas sumber daya manusia yang lebih pintar, sehat, bugar, berkarakter, dan adaptif secara inklusif dan merata Penguatan keunggulan dan daya saing sumberdaya manusia	Masyarakat di wilayah Puskesmas Wonosari I	10.000.000,00	PUSKESMAS WONOSARI I	
1	02	02	2.02	0036	Investigasi Awal Kejadian Tidak Diharapkan (Kejadian Ikutan Pasca Imunisasi dan Pemberian Obat Massal)							
		Jumlah Laporan Hasil Investigasi Awal Kejadian Tidak Diharapkan (Kejadian Ikutan Pasca Imunisasi dan Pemberian Obat Massal)	1 Laporan	7.000.000,00	Kab. Klaten, Wonosari, Semua Kel/Desa	DAK NON FISIK-DANA BOK BOK PUSKESMAS	Memperkuat Pembangunan Sumber Daya Manusia (SDM), Sains, Teknologi, Pendidikan, Kesehatan, Prestasi Olahraga, Kesetaraan Gender, serta Penguatan Peran Perempuan, Pemuda (Generasi Milenial dan Generasi Z), dan Penyandang Disabilitas	2. Peningkatan kualitas sumber daya manusia yang lebih pintar, sehat, bugar, berkarakter, dan adaptif secara inklusif dan merata Penguatan keunggulan dan daya saing sumberdaya manusia	Masyarakat di wilayah Puskesmas Wonosari I	7.000.000,00	PUSKESMAS WONOSARI I	
1	02	02	2.02	0037	Pelaksanaan Kewaspadaan Dini dan Respon Wabah							
		Jumlah Dokumen Hasil Pelaksanaan Kewaspadaan Dini dan Respon Wabah	1 Dokumen	10.000.000,00	Kab. Klaten, Wonosari, Semua Kel/Desa	DAK NON FISIK-DANA BOK BOK PUSKESMAS	Memperkuat Pembangunan Sumber Daya Manusia (SDM), Sains, Teknologi, Pendidikan, Kesehatan, Prestasi Olahraga, Kesetaraan Gender, serta Penguatan Peran Perempuan, Pemuda (Generasi Milenial dan Generasi Z), dan Penyandang Disabilitas	2. Peningkatan kualitas sumber daya manusia yang lebih pintar, sehat, bugar, berkarakter, dan adaptif secara inklusif dan merata Penguatan keunggulan dan daya saing sumberdaya manusia	Masyarakat di wilayah Puskesmas Wonosari I	10.000.000,00	PUSKESMAS WONOSARI I	
1	02	05			<b>PROGRAM PEMBERDAYAAN MASYARAKAT BIDANG KESEHATAN</b>	<b>Cakupan Desa Siaga Aktif</b>	<b>64.00 %</b>	<b>5.000.000,00</b>			<b>5.000.000,00</b>	
1	02	05	2.03		Pengembangan dan Pelaksanaan Upaya Kesehatan Bersumber Daya Masyarakat (UKBM) Tingkat Daerah Kabupaten/Kota	Persentase terlaksananya Pengembangan dan Pelaksanaan Upaya Kesehatan Bersumber daya Masyarakat (UKBM) Tingkat Daerah Kabupaten/Kota	100.00 %	5.000.000,00			5.000.000,00	
1	02	05	2.03	0001	Bimbingan Teknis dan Supervisi Pengembangan dan Pelaksanaan Upaya Kesehatan Bersumber Daya Masyarakat (UKBM)							

Kode	Urusan / Bidang Urusan / Program / Kegiatan / Sub Kegiatan	Indikator Program / Kegiatan / Sub Kegiatan	Capaian Kinerja Dan Kerangka Pendanaan							Kelompok Sasaran	Perangkat Daerah Penanggung Jawab			
			Target 2025	Pagu Indikatif (Rp)	Lokasi	Sumber Dana	Prioritas							
							Nasional	Daerah						
1	2	3	4	5	6	7	8	9	10	11	12			
		Jumlah Dokumen Hasil Bimbingan Teknis dan Supervisi Upaya Kesehatan Bersumber Daya Masyarakat (UKBM)	1 Dokumen	5.000.000,00	Kab. Klaten, Wonosari, Semua Kel/Desa	DAK NON FISIK-DANA BOK BOK PUSKESMAS	Memperkuat Pembangunan Sumber Daya Manusia (SDM), Sains, Teknologi, Pendidikan, Kesehatan, Prestasi Olahraga, Kesetaraan Gender, serta Penguatan Peran Perempuan, Pemuda (Generasi Milenial dan Generasi Z), dan Penyandang Disabilitas	2. Peningkatan kualitas sumber daya manusia yang lebih pintar, sehat, bugar, berkarakter, dan adaptif secara inklusif dan merata Penguatan keunggulan dan daya saing sumberdaya manusia	Masyarakat di wilayah Puskesmas Wonosari I	5.000.000,00	PUSKESMAS WONOSARI I			
				2.121.648.357,00						2.222.894.018,00				
1				<b>URUSAN PEMERINTAHAN WAJIB YANG BERKAITAN DENGAN PELAYANAN DASAR</b>						<b>2.222.894.018,00</b>				
1	02			<b>URUSAN PEMERINTAHAN BIDANG KESEHATAN</b>						<b>2.222.894.018,00</b>				
1	02	01		<b>PROGRAM PENUNJANG URUSAN PEMERINTAHAN DAERAH KABUPATEN/KOTA</b>	Persentase pemenuhan kebutuhan penunjang urusan pemerintah daerah	100,00 %	1.700.594.357,00				1.801.840.018,00			
1	02	01	2.10	Peningkatan Pelayanan BLUD	Persentase layanan BLUD sesuai SOP	100,00 %	1.700.594.357,00		Memperkuat Pembangunan Sumber Daya Manusia (SDM), Sains, Teknologi, Pendidikan, Kesehatan, Prestasi Olahraga, Kesetaraan Gender, serta Penguatan Peran Perempuan, Pemuda (Generasi Milenial dan Generasi Z), dan Penyandang Disabilitas	2. Peningkatan kualitas sumber daya manusia yang lebih pintar, sehat, bugar, berkarakter, dan adaptif secara inklusif dan merata Penguatan keunggulan dan daya saing sumberdaya manusia	masyarakat di wilayah puskesmas wonosari 2	1.801.840.018,00		
1	02	01	2.10	0001	Pelayanan dan Penunjang Pelayanan BLUD									
					Jumlah BLUD yang Menyediakan Pelayanan dan Penunjang Pelayanan	1 Unit Kerja	1.700.594.357,00	Kab. Klaten, Wonosari, Semua Kel/Desa	RETRIBUSI DAERAH - LRA, LAIN-LAIN PAD YANG SAH, PENARIKAN SISA LEBIH PERHITUNGAN ANGGARAN BLUD	Memperkuat Pembangunan Sumber Daya Manusia (SDM), Sains, Teknologi, Pendidikan, Kesehatan, Prestasi Olahraga, Kesetaraan Gender, serta Penguatan Peran Perempuan, Pemuda (Generasi Milenial dan Generasi Z), dan Penyandang Disabilitas	2. Peningkatan kualitas sumber daya manusia yang lebih pintar, sehat, bugar, berkarakter, dan adaptif secara inklusif dan merata Penguatan keunggulan dan daya saing sumberdaya manusia	masyarakat di wilayah puskesmas wonosari 2	1.801.840.018,00	PUSKESMAS WONOSARI II
1	02	02		<b>PROGRAM PEMENUHAN UPAYA KESEHATAN PERORANGAN DAN UPAYA KESEHATAN MASYARAKAT</b>	Persentase penderita DM yang mendapatkan pelayanan kesehatan sesuai standar	100 %	415.054.000,00					415.054.000,00		
1	02	02	2.02	Penyediaan Layanan Kesehatan untuk UKM dan UKP Rujukan Tingkat Daerah Kabupaten/Kota	Cakupan Kunjungan Bayi Persentase desa yang mencapai 80% imunisasi dasar lengkap pada bayi. Prevalensi anemia pada ibu hamil	98.14 % 100,00 % 10,00 %	415.054.000,00		Memperkuat Pembangunan Sumber Daya Manusia (SDM), Sains, Teknologi, Pendidikan, Kesehatan, Prestasi Olahraga, Kesetaraan Gender, serta Penguatan Peran Perempuan, Pemuda (Generasi Milenial dan Generasi Z), dan Penyandang Disabilitas	2. Peningkatan kualitas sumber daya manusia yang lebih pintar, sehat, bugar, berkarakter, dan adaptif secara inklusif dan merata Penguatan keunggulan dan daya saing sumberdaya manusia	masyarakat di wilayah puskesmas wonosari 2	415.054.000,00		
1	02	02	2.02	0001	Pengelolaan Pelayanan Kesehatan Ibu Hamil									
					Jumlah Ibu Hamil yang Mendapatkan Pelayanan Kesehatan Sesuai Standar	100 Orang	56.000.000,00	Kab. Klaten, Wonosari, Semua Kel/Desa	DAK NON FISIK-DANA BOK BOK PUSKESMAS	Memperkuat Pembangunan Sumber Daya Manusia (SDM), Sains, Teknologi, Pendidikan, Kesehatan, Prestasi Olahraga, Kesetaraan Gender, serta Penguatan Peran Perempuan, Pemuda (Generasi Milenial dan Generasi Z), dan Penyandang Disabilitas	2. Peningkatan kualitas sumber daya manusia yang lebih pintar, sehat, bugar, berkarakter, dan adaptif secara inklusif dan merata Penguatan keunggulan dan daya saing sumberdaya manusia	masyarakat di wilayah puskesmas wonosari 2	56.000.000,00	PUSKESMAS WONOSARI II
1	02	02	2.02	0002	Pengelolaan Pelayanan Kesehatan Ibu Bersalin									
					Jumlah Ibu Bersalin yang Mendapatkan Pelayanan Kesehatan Sesuai Standar	100 Orang	5.000.000,00	Kab. Klaten, Wonosari, Semua Kel/Desa	DAK NON FISIK-DANA BOK BOK PUSKESMAS	Memperkuat Pembangunan Sumber Daya Manusia (SDM), Sains, Teknologi, Pendidikan, Kesehatan, Prestasi Olahraga, Kesetaraan Gender, serta Penguatan Peran Perempuan, Pemuda (Generasi Milenial dan Generasi Z), dan Penyandang Disabilitas	2. Peningkatan kualitas sumber daya manusia yang lebih pintar, sehat, bugar, berkarakter, dan adaptif secara inklusif dan merata Penguatan keunggulan dan daya saing sumberdaya manusia	masyarakat di wilayah puskesmas wonosari 2	5.000.000,00	PUSKESMAS WONOSARI II
1	02	02	2.02	0003	Pengelolaan Pelayanan Kesehatan Bayi Baru Lahir									
					Jumlah Bayi Baru Lahir yang Mendapatkan Pelayanan Kesehatan Sesuai Standar	100 Orang	18.000.000,00	Kab. Klaten, Wonosari, Semua Kel/Desa	DAK NON FISIK-DANA BOK BOK PUSKESMAS	Memperkuat Pembangunan Sumber Daya Manusia (SDM), Sains, Teknologi, Pendidikan, Kesehatan, Prestasi Olahraga, Kesetaraan Gender, serta Penguatan Peran Perempuan, Pemuda (Generasi Milenial dan Generasi Z), dan Penyandang Disabilitas	2. Peningkatan kualitas sumber daya manusia yang lebih pintar, sehat, bugar, berkarakter, dan adaptif secara inklusif dan merata Penguatan keunggulan dan daya saing sumberdaya manusia	masyarakat di wilayah puskesmas wonosari 2	18.000.000,00	PUSKESMAS WONOSARI II
1	02	02	2.02	0004	Pengelolaan Pelayanan Kesehatan Balita									
					Jumlah Balita yang Mendapatkan Pelayanan Kesehatan Sesuai Standar	100 Orang	40.000.000,00	Kab. Klaten, Wonosari, Semua Kel/Desa	DAK NON FISIK-DANA BOK BOK PUSKESMAS	Memperkuat Pembangunan Sumber Daya Manusia (SDM), Sains, Teknologi, Pendidikan, Kesehatan, Prestasi Olahraga, Kesetaraan Gender, serta Penguatan Peran Perempuan, Pemuda (Generasi Milenial dan Generasi Z), dan Penyandang Disabilitas	2. Peningkatan kualitas sumber daya manusia yang lebih pintar, sehat, bugar, berkarakter, dan adaptif secara inklusif dan merata Penguatan keunggulan dan daya saing sumberdaya manusia	masyarakat di wilayah puskesmas wonosari 2	40.000.000,00	PUSKESMAS WONOSARI II
1	02	02	2.02	0005	Pengelolaan Pelayanan Kesehatan pada Usia Pendidikan Dasar									
					Jumlah Anak Usia Pendidikan Dasar yang Mendapatkan Pelayanan Kesehatan Sesuai Standar	100 Orang	17.000.000,00	Kab. Klaten, Wonosari, Semua Kel/Desa	DAK NON FISIK-DANA BOK BOK PUSKESMAS	Memperkuat Pembangunan Sumber Daya Manusia (SDM), Sains, Teknologi, Pendidikan, Kesehatan, Prestasi Olahraga, Kesetaraan Gender, serta Penguatan Peran Perempuan, Pemuda (Generasi Milenial dan Generasi Z), dan Penyandang Disabilitas	2. Peningkatan kualitas sumber daya manusia yang lebih pintar, sehat, bugar, berkarakter, dan adaptif secara inklusif dan merata Penguatan keunggulan dan daya saing sumberdaya manusia	masyarakat di wilayah puskesmas wonosari 2	17.000.000,00	PUSKESMAS WONOSARI II
1	02	02	2.02	0006	Pengelolaan Pelayanan Kesehatan pada Usia Produktif									

Kode	Urusan / Bidang Urusan / Program / Kegiatan / Sub Kegiatan	Indikator Program / Kegiatan / Sub Kegiatan	Capaian Kinerja Dan Kerangka Pendanaan							Kelompok Sasaran	Perangkat Daerah Penanggung Jawab
			Target 2025	Pagu Indikatif (Rp)	Lokasi	Sumber Dana	Prioritas				
							Nasional	Daerah			
1	2	3	4	5	6	7	8	9	10	11	12
		Jumlah Penduduk Usia Produktif yang Mendapatkan Pelayanan Kesehatan Sesuai Standar	100 Orang	10.000.000,00	Kab. Klaten, Wonosari, Semua Kel/Desa	DAK NON FISIK-DANA BOK BOK PUSKESMAS	Memperkuat Pembangunan Sumber Daya Manusia (SDM), Sains, Teknologi, Pendidikan, Kesehatan, Prestasi Olahraga, Kesetaraan Gender, serta Penguatan Peran Perempuan, Pemuda (Generasi Milenial dan Generasi Z), dan Penyandang Disabilitas	2. Peningkatan kualitas sumber daya manusia yang lebih pintar, sehat, bugar, berkeadilan, dan adaptif secara inklusif dan merata Penguatan keunggulan dan daya saing sumberdaya manusia	masyarakat di wilayah puskesmas wonosari 2	10.000.000,00	PUSKESMAS WONOSARI II
1	02	02	2.02	0007	Pengelolaan Pelayanan Kesehatan pada Usia Lanjut						
		Jumlah Penduduk Usia Lanjut yang Mendapatkan Pelayanan Kesehatan Sesuai Standar	100 Orang	8.000.000,00	Kab. Klaten, Wonosari, Semua Kel/Desa	DAK NON FISIK-DANA BOK BOK PUSKESMAS	Memperkuat Pembangunan Sumber Daya Manusia (SDM), Sains, Teknologi, Pendidikan, Kesehatan, Prestasi Olahraga, Kesetaraan Gender, serta Penguatan Peran Perempuan, Pemuda (Generasi Milenial dan Generasi Z), dan Penyandang Disabilitas	2. Peningkatan kualitas sumber daya manusia yang lebih pintar, sehat, bugar, berkeadilan, dan adaptif secara inklusif dan merata Penguatan keunggulan dan daya saing sumberdaya manusia	masyarakat di wilayah puskesmas wonosari 2	8.000.000,00	PUSKESMAS WONOSARI II
1	02	02	2.02	0008	Pengelolaan Pelayanan Kesehatan Penderita Hipertensi						
		Jumlah Penderita Hipertensi yang Mendapatkan Pelayanan Kesehatan Sesuai Standar	100 Orang	8.000.000,00	Kab. Klaten, Wonosari, Semua Kel/Desa	DAK NON FISIK-DANA BOK BOK PUSKESMAS	Memperkuat Pembangunan Sumber Daya Manusia (SDM), Sains, Teknologi, Pendidikan, Kesehatan, Prestasi Olahraga, Kesetaraan Gender, serta Penguatan Peran Perempuan, Pemuda (Generasi Milenial dan Generasi Z), dan Penyandang Disabilitas	2. Peningkatan kualitas sumber daya manusia yang lebih pintar, sehat, bugar, berkeadilan, dan adaptif secara inklusif dan merata Penguatan keunggulan dan daya saing sumberdaya manusia	masyarakat di wilayah puskesmas wonosari 2	8.000.000,00	PUSKESMAS WONOSARI II
1	02	02	2.02	0009	Pengelolaan Pelayanan Kesehatan Penderita Diabetes Melitus						
		Jumlah Penderita Diabetes Melitus yang Mendapatkan Pelayanan Kesehatan Sesuai Standar	100 Orang	10.000.000,00	Kab. Klaten, Wonosari, Semua Kel/Desa	DAK NON FISIK-DANA BOK BOK PUSKESMAS	Memperkuat Pembangunan Sumber Daya Manusia (SDM), Sains, Teknologi, Pendidikan, Kesehatan, Prestasi Olahraga, Kesetaraan Gender, serta Penguatan Peran Perempuan, Pemuda (Generasi Milenial dan Generasi Z), dan Penyandang Disabilitas	2. Peningkatan kualitas sumber daya manusia yang lebih pintar, sehat, bugar, berkeadilan, dan adaptif secara inklusif dan merata Penguatan keunggulan dan daya saing sumberdaya manusia	masyarakat di wilayah puskesmas wonosari 2	10.000.000,00	PUSKESMAS WONOSARI II
1	02	02	2.02	0010	Pengelolaan Pelayanan Kesehatan Orang dengan Gangguan Jiwa Berat						
		Jumlah Orang yang Mendapatkan Pelayanan Kesehatan Orang dengan Gangguan Jiwa Berat Sesuai Standar	70 Orang	8.000.000,00	Kab. Klaten, Wonosari, Semua Kel/Desa	DAK NON FISIK-DANA BOK BOK PUSKESMAS	Memperkuat Pembangunan Sumber Daya Manusia (SDM), Sains, Teknologi, Pendidikan, Kesehatan, Prestasi Olahraga, Kesetaraan Gender, serta Penguatan Peran Perempuan, Pemuda (Generasi Milenial dan Generasi Z), dan Penyandang Disabilitas	2. Peningkatan kualitas sumber daya manusia yang lebih pintar, sehat, bugar, berkeadilan, dan adaptif secara inklusif dan merata Penguatan keunggulan dan daya saing sumberdaya manusia	masyarakat di wilayah puskesmas wonosari 2	8.000.000,00	PUSKESMAS WONOSARI II
1	02	02	2.02	0011	Pengelolaan Pelayanan Kesehatan Orang Terduga Tuberkulosis						
		Jumlah Orang Terduga Menderita Tuberkulosis yang Mendapatkan Pelayanan Sesuai Standar	120 Orang	8.000.000,00	Kab. Klaten, Wonosari, Semua Kel/Desa	DAK NON FISIK-DANA BOK BOK PUSKESMAS	Memperkuat Pembangunan Sumber Daya Manusia (SDM), Sains, Teknologi, Pendidikan, Kesehatan, Prestasi Olahraga, Kesetaraan Gender, serta Penguatan Peran Perempuan, Pemuda (Generasi Milenial dan Generasi Z), dan Penyandang Disabilitas	2. Peningkatan kualitas sumber daya manusia yang lebih pintar, sehat, bugar, berkeadilan, dan adaptif secara inklusif dan merata Penguatan keunggulan dan daya saing sumberdaya manusia	masyarakat di wilayah puskesmas wonosari 2	8.000.000,00	PUSKESMAS WONOSARI II
1	02	02	2.02	0012	Pengelolaan Pelayanan Kesehatan Orang dengan Risiko Terinfeksi HIV						
		Jumlah Orang Terduga Menderita HIV yang Mendapatkan Pelayanan Sesuai Standar	350 Orang	8.000.000,00	Kab. Klaten, Wonosari, Semua Kel/Desa	DAK NON FISIK-DANA BOK BOK PUSKESMAS	Memperkuat Pembangunan Sumber Daya Manusia (SDM), Sains, Teknologi, Pendidikan, Kesehatan, Prestasi Olahraga, Kesetaraan Gender, serta Penguatan Peran Perempuan, Pemuda (Generasi Milenial dan Generasi Z), dan Penyandang Disabilitas	2. Peningkatan kualitas sumber daya manusia yang lebih pintar, sehat, bugar, berkeadilan, dan adaptif secara inklusif dan merata Penguatan keunggulan dan daya saing sumberdaya manusia	masyarakat di wilayah puskesmas wonosari 2	8.000.000,00	PUSKESMAS WONOSARI II
1	02	02	2.02	0013	Pengelolaan Pelayanan Kesehatan bagi Penduduk pada Kondisi Kejadian Luar Biasa (KLB)						
		Jumlah Dokumen Hasil Pengelolaan Pelayanan Kesehatan bagi Penduduk pada Kondisi Kejadian Luar Biasa (KLB) Sesuai Standar	1 Dokumen	15.000.000,00	Kab. Klaten, Wonosari, Semua Kel/Desa	DAK NON FISIK-DANA BOK BOK PUSKESMAS	Memperkuat Pembangunan Sumber Daya Manusia (SDM), Sains, Teknologi, Pendidikan, Kesehatan, Prestasi Olahraga, Kesetaraan Gender, serta Penguatan Peran Perempuan, Pemuda (Generasi Milenial dan Generasi Z), dan Penyandang Disabilitas	2. Peningkatan kualitas sumber daya manusia yang lebih pintar, sehat, bugar, berkeadilan, dan adaptif secara inklusif dan merata Penguatan keunggulan dan daya saing sumberdaya manusia	masyarakat di wilayah puskesmas wonosari 2	15.000.000,00	PUSKESMAS WONOSARI II
1	02	02	2.02	0014	Pengelolaan Pelayanan Kesehatan bagi Penduduk Terdampak Krisis Kesehatan Akibat Bencana dan/atau Berpotensi Bencana						
		Jumlah Dokumen Hasil Pengelolaan Pelayanan Kesehatan bagi Penduduk Terdampak Krisis Kesehatan Akibat Bencana dan/atau Berpotensi Bencana Sesuai Standar	1 Dokumen	25.000.000,00	Kab. Klaten, Wonosari, Semua Kel/Desa	DAK NON FISIK-DANA BOK BOK PUSKESMAS	Memperkuat Pembangunan Sumber Daya Manusia (SDM), Sains, Teknologi, Pendidikan, Kesehatan, Prestasi Olahraga, Kesetaraan Gender, serta Penguatan Peran Perempuan, Pemuda (Generasi Milenial dan Generasi Z), dan Penyandang Disabilitas	2. Peningkatan kualitas sumber daya manusia yang lebih pintar, sehat, bugar, berkeadilan, dan adaptif secara inklusif dan merata Penguatan keunggulan dan daya saing sumberdaya manusia	masyarakat di wilayah puskesmas wonosari 2	25.000.000,00	PUSKESMAS WONOSARI II
1	02	02	2.02	0015	Pengelolaan Pelayanan Kesehatan Gizi Masyarakat						
		Jumlah Dokumen Hasil Pengelolaan Pelayanan Kesehatan Gizi Masyarakat	1 Dokumen	80.054.000,00	Kab. Klaten, Wonosari, Semua Kel/Desa	DAK NON FISIK-DANA BOK BOK PUSKESMAS	Memperkuat Pembangunan Sumber Daya Manusia (SDM), Sains, Teknologi, Pendidikan, Kesehatan, Prestasi Olahraga, Kesetaraan Gender, serta Penguatan Peran Perempuan, Pemuda (Generasi Milenial dan Generasi Z), dan Penyandang Disabilitas	2. Peningkatan kualitas sumber daya manusia yang lebih pintar, sehat, bugar, berkeadilan, dan adaptif secara inklusif dan merata Penguatan keunggulan dan daya saing sumberdaya manusia	masyarakat di wilayah puskesmas wonosari 2	80.054.000,00	PUSKESMAS WONOSARI II
1	02	02	2.02	0016	Pengelolaan Pelayanan Kesehatan Kerja dan Olahraga						

Kode	Urusan / Bidang Urusan / Program / Kegiatan / Sub Kegiatan	Indikator Program / Kegiatan / Sub Kegiatan	Capaian Kinerja Dan Kerangka Pendanaan							Kelompok Sasaran	Perangkat Daerah Penanggung Jawab	
			Target 2025	Pagu Indikatif (Rp)	Lokasi	Sumber Dana	Prioritas					
							Nasional	Daerah				
1	2	3	4	5	6	7	8	9	10	11	12	
		Jumlah Dokumen Hasil Pengelolaan Pelayanan Kesehatan Kerja dan Olahraga	1 Dokumen	10.000.000,00	Kab. Klaten, Wonosari, Semua Kel/Desa	DAK NON FISIK-DANA BOK BOK PUSKESMAS	Memperkuat Pembangunan Sumber Daya Manusia (SDM), Sains, Teknologi, Pendidikan, Kesehatan, Prestasi Olahraga, Kesetaraan Gender, serta Penguatan Peran Perempuan, Pemuda (Generasi Milenial dan Generasi Z), dan Penyandang Disabilitas	2. Peningkatan kualitas sumber daya manusia yang lebih pintar, sehat, bugar, berkarakter, dan adaptif secara inklusif dan merata Penguatan keunggulan dan daya saing sumberdaya manusia	masyarakat di wilayah puskesmas wonosari 2	10.000.000,00	PUSKESMAS WONOSARI II	
1	02	02	2.02	0017	Pengelolaan Pelayanan Kesehatan Lingkungan							
		Jumlah Dokumen Hasil Pengelolaan Pelayanan Kesehatan Lingkungan	1 Dokumen	25.000.000,00	Kab. Klaten, Wonosari, Semua Kel/Desa	DAK NON FISIK-DANA BOK BOK PUSKESMAS	Memperkuat Pembangunan Sumber Daya Manusia (SDM), Sains, Teknologi, Pendidikan, Kesehatan, Prestasi Olahraga, Kesetaraan Gender, serta Penguatan Peran Perempuan, Pemuda (Generasi Milenial dan Generasi Z), dan Penyandang Disabilitas	2. Peningkatan kualitas sumber daya manusia yang lebih pintar, sehat, bugar, berkarakter, dan adaptif secara inklusif dan merata Penguatan keunggulan dan daya saing sumberdaya manusia	masyarakat di wilayah puskesmas wonosari 2	25.000.000,00	PUSKESMAS WONOSARI II	
1	02	02	2.02	0018	Pengelolaan Pelayanan Promosi Kesehatan							
		Jumlah Dokumen Hasil Pengelolaan Pelayanan Promosi Kesehatan	1 Dokumen	14.000.000,00	Kab. Klaten, Wonosari, Semua Kel/Desa	DAK NON FISIK-DANA BOK BOK PUSKESMAS	Memperkuat Pembangunan Sumber Daya Manusia (SDM), Sains, Teknologi, Pendidikan, Kesehatan, Prestasi Olahraga, Kesetaraan Gender, serta Penguatan Peran Perempuan, Pemuda (Generasi Milenial dan Generasi Z), dan Penyandang Disabilitas	2. Peningkatan kualitas sumber daya manusia yang lebih pintar, sehat, bugar, berkarakter, dan adaptif secara inklusif dan merata Penguatan keunggulan dan daya saing sumberdaya manusia	masyarakat di wilayah puskesmas wonosari 2	14.000.000,00	PUSKESMAS WONOSARI II	
1	02	02	2.02	0019	Pengelolaan Pelayanan Kesehatan Tradisional, Akupuntur, Asuhan Mandiri, dan Tradisional Lainnya							
		Jumlah Dokumen Hasil Pengelolaan Pelayanan Kesehatan Tradisional, Akupuntur, Asuhan Mandiri dan Tradisional Lainnya	1 Dokumen	8.000.000,00	Kab. Klaten, Wonosari, Semua Kel/Desa	DAK NON FISIK-DANA BOK BOK PUSKESMAS	Memperkuat Pembangunan Sumber Daya Manusia (SDM), Sains, Teknologi, Pendidikan, Kesehatan, Prestasi Olahraga, Kesetaraan Gender, serta Penguatan Peran Perempuan, Pemuda (Generasi Milenial dan Generasi Z), dan Penyandang Disabilitas	2. Peningkatan kualitas sumber daya manusia yang lebih pintar, sehat, bugar, berkarakter, dan adaptif secara inklusif dan merata Penguatan keunggulan dan daya saing sumberdaya manusia	masyarakat di wilayah puskesmas wonosari 2	8.000.000,00	PUSKESMAS WONOSARI II	
1	02	02	2.02	0020	Pengelolaan Surveilans Kesehatan							
		Jumlah Dokumen Hasil Pengelolaan Surveilans Kesehatan	1 Dokumen	9.000.000,00	Kab. Klaten, Wonosari, Semua Kel/Desa	DAK NON FISIK-DANA BOK BOK PUSKESMAS	Memperkuat Pembangunan Sumber Daya Manusia (SDM), Sains, Teknologi, Pendidikan, Kesehatan, Prestasi Olahraga, Kesetaraan Gender, serta Penguatan Peran Perempuan, Pemuda (Generasi Milenial dan Generasi Z), dan Penyandang Disabilitas	2. Peningkatan kualitas sumber daya manusia yang lebih pintar, sehat, bugar, berkarakter, dan adaptif secara inklusif dan merata Penguatan keunggulan dan daya saing sumberdaya manusia	masyarakat di wilayah puskesmas wonosari 2	9.000.000,00	PUSKESMAS WONOSARI II	
1	02	02	2.02	0025	Pelayanan Kesehatan Penyakit Menular dan Tidak Menular							
		Jumlah Dokumen Hasil Pelayanan Kesehatan Penyakit Menular dan Tidak Menular	2 Dokumen	18.000.000,00	Kab. Klaten, Wonosari, Semua Kel/Desa	DAK NON FISIK-DANA BOK BOK PUSKESMAS	Memperkuat Pembangunan Sumber Daya Manusia (SDM), Sains, Teknologi, Pendidikan, Kesehatan, Prestasi Olahraga, Kesetaraan Gender, serta Penguatan Peran Perempuan, Pemuda (Generasi Milenial dan Generasi Z), dan Penyandang Disabilitas	2. Peningkatan kualitas sumber daya manusia yang lebih pintar, sehat, bugar, berkarakter, dan adaptif secara inklusif dan merata Penguatan keunggulan dan daya saing sumberdaya manusia	masyarakat di wilayah puskesmas wonosari 2	18.000.000,00	PUSKESMAS WONOSARI II	
1	02	02	2.02	0036	Investigasi Awal Kejadian Tidak Diharapkan (Kejadian Ikutan Pasca Imunisasi dan Pemberian Obat Massal)							
		Jumlah Laporan Hasil Investigasi Awal Kejadian Tidak Diharapkan (Kejadian Ikutan Pasca Imunisasi dan Pemberian Obat Massal)	1 Laporan	7.000.000,00	-	DAK NON FISIK-DANA BOK BOK PUSKESMAS	Memperkuat Pembangunan Sumber Daya Manusia (SDM), Sains, Teknologi, Pendidikan, Kesehatan, Prestasi Olahraga, Kesetaraan Gender, serta Penguatan Peran Perempuan, Pemuda (Generasi Milenial dan Generasi Z), dan Penyandang Disabilitas	2. Peningkatan kualitas sumber daya manusia yang lebih pintar, sehat, bugar, berkarakter, dan adaptif secara inklusif dan merata Penguatan keunggulan dan daya saing sumberdaya manusia	masyarakat di wilayah puskesmas wonosari 2	7.000.000,00	PUSKESMAS WONOSARI II	
1	02	02	2.02	0037	Pelaksanaan Kewaspadaan Dini dan Respon Wabah							
		Jumlah Dokumen Hasil Pelaksanaan Kewaspadaan Dini dan Respon Wabah	1 Dokumen	8.000.000,00	-	DAK NON FISIK-DANA BOK BOK PUSKESMAS	Memperkuat Pembangunan Sumber Daya Manusia (SDM), Sains, Teknologi, Pendidikan, Kesehatan, Prestasi Olahraga, Kesetaraan Gender, serta Penguatan Peran Perempuan, Pemuda (Generasi Milenial dan Generasi Z), dan Penyandang Disabilitas	2. Peningkatan kualitas sumber daya manusia yang lebih pintar, sehat, bugar, berkarakter, dan adaptif secara inklusif dan merata Penguatan keunggulan dan daya saing sumberdaya manusia	masyarakat di wilayah puskesmas wonosari 2	8.000.000,00	PUSKESMAS WONOSARI II	
1	02	03			<b>PROGRAM PENINGKATAN KAPASITAS SUMBER DAYA MANUSIA KESEHATAN</b>	<b>Persentase Puskesmas memiliki tenaga kesehatan sesuai standar</b>	<b>100.00 %</b>	<b>1.000.000,00</b>			<b>1.000.000,00</b>	
1	02	03	2.02		Perencanaan Kebutuhan dan Pendayagunaan Sumber Daya Manusia Kesehatan untuk UKP dan UKM di Wilayah Kabupaten/Kota	Persentase terlaksananya perencanaan kebutuhan dan pendayagunaan SDM	100.00 %	1.000.000,00			1.000.000,00	Pegawai Puskesmas Wonosari II
1	02	03	2.02	0002	Pemenuhan Kebutuhan Sumber Daya Manusia Kesehatan Sesuai Standar							
		Jumlah Sumber Daya Manusia Kesehatan yang Memenuhi Standar di Fasilitas Pelayanan Kesehatan (Fasyankes)	3 Orang	1.000.000,00	Kab. Klaten, Wonosari, Semua Kel/Desa	DAK NON FISIK-DANA BOK BOK PUSKESMAS	Memperkuat Pembangunan Sumber Daya Manusia (SDM), Sains, Teknologi, Pendidikan, Kesehatan, Prestasi Olahraga, Kesetaraan Gender, serta Penguatan Peran Perempuan, Pemuda (Generasi Milenial dan Generasi Z), dan Penyandang Disabilitas	2. Peningkatan kualitas sumber daya manusia yang lebih pintar, sehat, bugar, berkarakter, dan adaptif secara inklusif dan merata Penguatan keunggulan dan daya saing sumberdaya manusia	Pegawai Puskesmas Wonosari II	1.000.000,00	PUSKESMAS WONOSARI II	
1	02	05			<b>PROGRAM PEMBERDAYAAN MASYARAKAT BIDANG KESEHATAN</b>	<b>Cakupan Desa Siaga Aktif</b>	<b>64.00 %</b>	<b>5.000.000,00</b>			<b>5.000.000,00</b>	



Kode	Urusan / Bidang Urusan / Program / Kegiatan / Sub Kegiatan	Indikator Program / Kegiatan / Sub Kegiatan	Capaian Kinerja Dan Kerangka Pendanaan							Kelompok Sasaran	Perangkat Daerah Penanggung Jawab
			Target 2025	Pagu Indikatif (Rp)	Lokasi	Sumber Dana	Prioritas				
							Nasional	Daerah			
1	2	3	4	5	6	7	8	9	10	11	12
		Jumlah Anak Usia Pendidikan Dasar yang Mendapatkan Pelayanan Kesehatan Sesuai Standar	450 Orang	18.000.000,00	Kab. Klaten, Ceper, Semua Kel/Desa	DAK NON FISIK-DANA BOK BOK PUSKESMAS	Memperkuat Pembangunan Sumber Daya Manusia (SDM), Sains, Teknologi, Pendidikan, Kesehatan, Prestasi Olahraga, Kesetaraan Gender, serta Penguatan Peran Perempuan, Pemuda (Generasi Milenial dan Generasi Z), dan Penyandang Disabilitas	2. Peningkatan kualitas sumber daya manusia yang lebih pintar, sehat, bugar, berkarakter, dan adaptif secara inklusif dan merata Penguatan keunggulan dan daya saing sumberdaya manusia	Masyarakat di wilayah Puskesmas Ceper	18.000.000,00	PUSKESMAS CEPER
1	02	02	2.02	0006	Pengelolaan Pelayanan Kesehatan pada Usia Produktif						
		Jumlah Penduduk Usia Produktif yang Mendapatkan Pelayanan Kesehatan Sesuai Standar	20000 Orang	15.000.000,00	Kab. Klaten, Ceper, Semua Kel/Desa	DAK NON FISIK-DANA BOK BOK PUSKESMAS	Memperkuat Pembangunan Sumber Daya Manusia (SDM), Sains, Teknologi, Pendidikan, Kesehatan, Prestasi Olahraga, Kesetaraan Gender, serta Penguatan Peran Perempuan, Pemuda (Generasi Milenial dan Generasi Z), dan Penyandang Disabilitas	2. Peningkatan kualitas sumber daya manusia yang lebih pintar, sehat, bugar, berkarakter, dan adaptif secara inklusif dan merata Penguatan keunggulan dan daya saing sumberdaya manusia	Masyarakat di wilayah Puskesmas Ceper	15.000.000,00	PUSKESMAS CEPER
1	02	02	2.02	0007	Pengelolaan Pelayanan Kesehatan pada Usia Lanjut						
		Jumlah Penduduk Usia Lanjut yang Mendapatkan Pelayanan Kesehatan Sesuai Standar	4200 Orang	10.000.000,00	Kab. Klaten, Ceper, Semua Kel/Desa	DAK NON FISIK-DANA BOK BOK PUSKESMAS	Memperkuat Pembangunan Sumber Daya Manusia (SDM), Sains, Teknologi, Pendidikan, Kesehatan, Prestasi Olahraga, Kesetaraan Gender, serta Penguatan Peran Perempuan, Pemuda (Generasi Milenial dan Generasi Z), dan Penyandang Disabilitas	2. Peningkatan kualitas sumber daya manusia yang lebih pintar, sehat, bugar, berkarakter, dan adaptif secara inklusif dan merata Penguatan keunggulan dan daya saing sumberdaya manusia	Masyarakat di wilayah Puskesmas Ceper	10.000.000,00	PUSKESMAS CEPER
1	02	02	2.02	0008	Pengelolaan Pelayanan Kesehatan Penderita Hipertensi						
		Jumlah Penderita Hipertensi yang Mendapatkan Pelayanan Kesehatan Sesuai Standar	3500 Orang	8.000.000,00	Kab. Klaten, Ceper, Semua Kel/Desa	DAK NON FISIK-DANA BOK BOK PUSKESMAS	Memperkuat Pembangunan Sumber Daya Manusia (SDM), Sains, Teknologi, Pendidikan, Kesehatan, Prestasi Olahraga, Kesetaraan Gender, serta Penguatan Peran Perempuan, Pemuda (Generasi Milenial dan Generasi Z), dan Penyandang Disabilitas	2. Peningkatan kualitas sumber daya manusia yang lebih pintar, sehat, bugar, berkarakter, dan adaptif secara inklusif dan merata Penguatan keunggulan dan daya saing sumberdaya manusia	Masyarakat di wilayah Puskesmas Ceper	8.000.000,00	PUSKESMAS CEPER
1	02	02	2.02	0009	Pengelolaan Pelayanan Kesehatan Penderita Diabetes Melitus						
		Jumlah Penderita Diabetes Melitus yang Mendapatkan Pelayanan Kesehatan Sesuai Standar	1250 Orang	10.000.000,00	Kab. Klaten, Ceper, Semua Kel/Desa	DAK NON FISIK-DANA BOK BOK PUSKESMAS	Memperkuat Pembangunan Sumber Daya Manusia (SDM), Sains, Teknologi, Pendidikan, Kesehatan, Prestasi Olahraga, Kesetaraan Gender, serta Penguatan Peran Perempuan, Pemuda (Generasi Milenial dan Generasi Z), dan Penyandang Disabilitas	2. Peningkatan kualitas sumber daya manusia yang lebih pintar, sehat, bugar, berkarakter, dan adaptif secara inklusif dan merata Penguatan keunggulan dan daya saing sumberdaya manusia	Masyarakat di wilayah Puskesmas Ceper	10.000.000,00	PUSKESMAS CEPER
1	02	02	2.02	0010	Pengelolaan Pelayanan Kesehatan Orang dengan Gangguan Jiwa Berat						
		Jumlah Orang yang Mendapatkan Pelayanan Kesehatan Orang dengan Gangguan Jiwa Berat Sesuai Standar	80 Orang	15.000.000,00	Kab. Klaten, Ceper, Semua Kel/Desa	DAK NON FISIK-DANA BOK BOK PUSKESMAS	Memperkuat Pembangunan Sumber Daya Manusia (SDM), Sains, Teknologi, Pendidikan, Kesehatan, Prestasi Olahraga, Kesetaraan Gender, serta Penguatan Peran Perempuan, Pemuda (Generasi Milenial dan Generasi Z), dan Penyandang Disabilitas	2. Peningkatan kualitas sumber daya manusia yang lebih pintar, sehat, bugar, berkarakter, dan adaptif secara inklusif dan merata Penguatan keunggulan dan daya saing sumberdaya manusia	Masyarakat di wilayah Puskesmas Ceper	15.000.000,00	PUSKESMAS CEPER
1	02	02	2.02	0011	Pengelolaan Pelayanan Kesehatan Orang Terduga Tuberkulosis						
		Jumlah Orang Terduga Menderita Tuberkulosis yang Mendapatkan Pelayanan Sesuai Standar	110 Orang	10.000.000,00	Kab. Klaten, Ceper, Semua Kel/Desa	DAK NON FISIK-DANA BOK BOK PUSKESMAS	Memperkuat Pembangunan Sumber Daya Manusia (SDM), Sains, Teknologi, Pendidikan, Kesehatan, Prestasi Olahraga, Kesetaraan Gender, serta Penguatan Peran Perempuan, Pemuda (Generasi Milenial dan Generasi Z), dan Penyandang Disabilitas	2. Peningkatan kualitas sumber daya manusia yang lebih pintar, sehat, bugar, berkarakter, dan adaptif secara inklusif dan merata Penguatan keunggulan dan daya saing sumberdaya manusia	Masyarakat di wilayah Puskesmas Ceper	10.000.000,00	PUSKESMAS CEPER
1	02	02	2.02	0012	Pengelolaan Pelayanan Kesehatan Orang dengan Risiko Terinfeksi HIV						
		Jumlah Orang Terduga Menderita HIV yang Mendapatkan Pelayanan Sesuai Standar	350 Orang	10.000.000,00	Kab. Klaten, Ceper, Semua Kel/Desa	DAK NON FISIK-DANA BOK BOK PUSKESMAS	Memperkuat Pembangunan Sumber Daya Manusia (SDM), Sains, Teknologi, Pendidikan, Kesehatan, Prestasi Olahraga, Kesetaraan Gender, serta Penguatan Peran Perempuan, Pemuda (Generasi Milenial dan Generasi Z), dan Penyandang Disabilitas	2. Peningkatan kualitas sumber daya manusia yang lebih pintar, sehat, bugar, berkarakter, dan adaptif secara inklusif dan merata Penguatan keunggulan dan daya saing sumberdaya manusia	Masyarakat di wilayah Puskesmas Ceper	10.000.000,00	PUSKESMAS CEPER
1	02	02	2.02	0013	Pengelolaan Pelayanan Kesehatan bagi Penduduk pada Kondisi Kejadian Luar Biasa (KLB)						
		Jumlah Dokumen Hasil Pengelolaan Pelayanan Kesehatan bagi Penduduk pada Kondisi Kejadian Luar Biasa (KLB) Sesuai Standar	1 Dokumen	15.000.000,00	Kab. Klaten, Ceper, Semua Kel/Desa	DAK NON FISIK-DANA BOK BOK PUSKESMAS	Memperkuat Pembangunan Sumber Daya Manusia (SDM), Sains, Teknologi, Pendidikan, Kesehatan, Prestasi Olahraga, Kesetaraan Gender, serta Penguatan Peran Perempuan, Pemuda (Generasi Milenial dan Generasi Z), dan Penyandang Disabilitas	2. Peningkatan kualitas sumber daya manusia yang lebih pintar, sehat, bugar, berkarakter, dan adaptif secara inklusif dan merata Penguatan keunggulan dan daya saing sumberdaya manusia	Masyarakat di wilayah Puskesmas Ceper	15.000.000,00	PUSKESMAS CEPER
1	02	02	2.02	0014	Pengelolaan Pelayanan Kesehatan bagi Penduduk Terdampak Krisis Kesehatan Akibat Bencana dan/atau Berpotensi Bencana						
		Jumlah Dokumen Hasil Pengelolaan Pelayanan Kesehatan bagi Penduduk Terdampak Krisis Kesehatan Akibat Bencana dan/atau Berpotensi Bencana Sesuai Standar	1 Dokumen	15.000.000,00	Kab. Klaten, Ceper, Semua Kel/Desa	DAK NON FISIK-DANA BOK BOK PUSKESMAS	Memperkuat Pembangunan Sumber Daya Manusia (SDM), Sains, Teknologi, Pendidikan, Kesehatan, Prestasi Olahraga, Kesetaraan Gender, serta Penguatan Peran Perempuan, Pemuda (Generasi Milenial dan Generasi Z), dan Penyandang Disabilitas	2. Peningkatan kualitas sumber daya manusia yang lebih pintar, sehat, bugar, berkarakter, dan adaptif secara inklusif dan merata Penguatan keunggulan dan daya saing sumberdaya manusia	Masyarakat di wilayah Puskesmas Ceper	15.000.000,00	PUSKESMAS CEPER
1	02	02	2.02	0015	Pengelolaan Pelayanan Kesehatan Gizi Masyarakat						

Kode	Urusan / Bidang Urusan / Program / Kegiatan / Sub Kegiatan	Indikator Program / Kegiatan / Sub Kegiatan	Capaian Kinerja Dan Kerangka Pendanaan							Kelompok Sasaran	Perangkat Daerah Penanggung Jawab	
			Target 2025	Pagu Indikatif (Rp)	Lokasi	Sumber Dana	Prioritas					
							Nasional	Daerah				
1	2	3	4	5	6	7	8	9	10	11	12	
		Jumlah Dokumen Hasil Pengelolaan Pelayanan Kesehatan Gizi Masyarakat	1 Dokumen	56.054.000,00	Kab. Klaten, Cepher, Semua Kel/Desa	DAK NON FISIK-DANA BOK BOK PUSKESMAS	Memperkuat Pembangunan Sumber Daya Manusia (SDM), Sains, Teknologi, Pendidikan, Kesehatan, Prestasi Olahraga, Kesetaraan Gender, serta Penguatan Peran Perempuan, Pemuda (Generasi Milenial dan Generasi Z), dan Penyandang Disabilitas	2. Peningkatan kualitas sumber daya manusia yang lebih pintar, sehat, bugar, berkarakter, dan adaptif secara inklusif dan merata Penguatan keunggulan dan daya saing sumberdaya manusia	Masyarakat di wilayah Puskesmas Cepher	56.054.000,00	PUSKESMAS CEPER	
1	02	02	2.02	0016	Pengelolaan Pelayanan Kesehatan Kerja dan Olahraga							
		Jumlah Dokumen Hasil Pengelolaan Pelayanan Kesehatan Kerja dan Olahraga	1 Dokumen	10.000.000,00	Kab. Klaten, Cepher, Semua Kel/Desa	DAK NON FISIK-DANA BOK BOK PUSKESMAS	Memperkuat Pembangunan Sumber Daya Manusia (SDM), Sains, Teknologi, Pendidikan, Kesehatan, Prestasi Olahraga, Kesetaraan Gender, serta Penguatan Peran Perempuan, Pemuda (Generasi Milenial dan Generasi Z), dan Penyandang Disabilitas	2. Peningkatan kualitas sumber daya manusia yang lebih pintar, sehat, bugar, berkarakter, dan adaptif secara inklusif dan merata Penguatan keunggulan dan daya saing sumberdaya manusia	Masyarakat di wilayah Puskesmas Cepher	10.000.000,00	PUSKESMAS CEPER	
1	02	02	2.02	0017	Pengelolaan Pelayanan Kesehatan Lingkungan							
		Jumlah Dokumen Hasil Pengelolaan Pelayanan Kesehatan Lingkungan	1 Dokumen	40.000.000,00	Kab. Klaten, Cepher, Semua Kel/Desa	DAK NON FISIK-DANA BOK BOK PUSKESMAS	Memperkuat Pembangunan Sumber Daya Manusia (SDM), Sains, Teknologi, Pendidikan, Kesehatan, Prestasi Olahraga, Kesetaraan Gender, serta Penguatan Peran Perempuan, Pemuda (Generasi Milenial dan Generasi Z), dan Penyandang Disabilitas	2. Peningkatan kualitas sumber daya manusia yang lebih pintar, sehat, bugar, berkarakter, dan adaptif secara inklusif dan merata Penguatan keunggulan dan daya saing sumberdaya manusia	Masyarakat di wilayah Puskesmas Cepher	40.000.000,00	PUSKESMAS CEPER	
1	02	02	2.02	0018	Pengelolaan Pelayanan Promosi Kesehatan							
		Jumlah Dokumen Hasil Pengelolaan Pelayanan Promosi Kesehatan	1 Dokumen	24.000.000,00	Kab. Klaten, Cepher, Semua Kel/Desa	DAK NON FISIK-DANA BOK BOK PUSKESMAS	Memperkuat Pembangunan Sumber Daya Manusia (SDM), Sains, Teknologi, Pendidikan, Kesehatan, Prestasi Olahraga, Kesetaraan Gender, serta Penguatan Peran Perempuan, Pemuda (Generasi Milenial dan Generasi Z), dan Penyandang Disabilitas	2. Peningkatan kualitas sumber daya manusia yang lebih pintar, sehat, bugar, berkarakter, dan adaptif secara inklusif dan merata Penguatan keunggulan dan daya saing sumberdaya manusia	Masyarakat di wilayah Puskesmas Cepher	24.000.000,00	PUSKESMAS CEPER	
1	02	02	2.02	0019	Pengelolaan Pelayanan Kesehatan Tradisional, Akupuntur, Asuhan Mandiri, dan Tradisional Lainnya							
		Jumlah Dokumen Hasil Pengelolaan Pelayanan Kesehatan Tradisional, Akupuntur, Asuhan Mandiri dan Tradisional Lainnya	1 Dokumen	5.000.000,00	Kab. Klaten, Cepher, Semua Kel/Desa	DAK NON FISIK-DANA BOK BOK PUSKESMAS	Memperkuat Pembangunan Sumber Daya Manusia (SDM), Sains, Teknologi, Pendidikan, Kesehatan, Prestasi Olahraga, Kesetaraan Gender, serta Penguatan Peran Perempuan, Pemuda (Generasi Milenial dan Generasi Z), dan Penyandang Disabilitas	2. Peningkatan kualitas sumber daya manusia yang lebih pintar, sehat, bugar, berkarakter, dan adaptif secara inklusif dan merata Penguatan keunggulan dan daya saing sumberdaya manusia	Masyarakat di wilayah Puskesmas Cepher	5.000.000,00	PUSKESMAS CEPER	
1	02	02	2.02	0020	Pengelolaan Surveilans Kesehatan							
		Jumlah Dokumen Hasil Pengelolaan Surveilans Kesehatan	1 Dokumen	10.000.000,00	Kab. Klaten, Cepher, Semua Kel/Desa	DAK NON FISIK-DANA BOK BOK PUSKESMAS	Memperkuat Pembangunan Sumber Daya Manusia (SDM), Sains, Teknologi, Pendidikan, Kesehatan, Prestasi Olahraga, Kesetaraan Gender, serta Penguatan Peran Perempuan, Pemuda (Generasi Milenial dan Generasi Z), dan Penyandang Disabilitas	2. Peningkatan kualitas sumber daya manusia yang lebih pintar, sehat, bugar, berkarakter, dan adaptif secara inklusif dan merata Penguatan keunggulan dan daya saing sumberdaya manusia	Masyarakat di wilayah Puskesmas Cepher	10.000.000,00	PUSKESMAS CEPER	
1	02	02	2.02	0025	Pelayanan Kesehatan Penyakit Menular dan Tidak Menular							
		Jumlah Dokumen Hasil Pelayanan Kesehatan Penyakit Menular dan Tidak Menular	2 Dokumen	18.000.000,00	Kab. Klaten, Cepher, Semua Kel/Desa	DAK NON FISIK-DANA BOK BOK PUSKESMAS	Memperkuat Pembangunan Sumber Daya Manusia (SDM), Sains, Teknologi, Pendidikan, Kesehatan, Prestasi Olahraga, Kesetaraan Gender, serta Penguatan Peran Perempuan, Pemuda (Generasi Milenial dan Generasi Z), dan Penyandang Disabilitas	2. Peningkatan kualitas sumber daya manusia yang lebih pintar, sehat, bugar, berkarakter, dan adaptif secara inklusif dan merata Penguatan keunggulan dan daya saing sumberdaya manusia	Masyarakat di wilayah Puskesmas Cepher	18.000.000,00	PUSKESMAS CEPER	
1	02	02	2.02	0036	Investigasi Awal Kejadian Tidak Diharapkan (Kejadian Ikutan Pasca Imunisasi dan Pemberian Obat Massal)							
		Jumlah Laporan Hasil Investigasi Awal Kejadian Tidak Diharapkan (Kejadian Ikutan Pasca Imunisasi dan Pemberian Obat Massal)	1 Laporan	2.000.000,00	Kab. Klaten, Cepher, Semua Kel/Desa	DAK NON FISIK-DANA BOK BOK PUSKESMAS	Memperkuat Pembangunan Sumber Daya Manusia (SDM), Sains, Teknologi, Pendidikan, Kesehatan, Prestasi Olahraga, Kesetaraan Gender, serta Penguatan Peran Perempuan, Pemuda (Generasi Milenial dan Generasi Z), dan Penyandang Disabilitas	2. Peningkatan kualitas sumber daya manusia yang lebih pintar, sehat, bugar, berkarakter, dan adaptif secara inklusif dan merata Penguatan keunggulan dan daya saing sumberdaya manusia	Masyarakat di wilayah Puskesmas Cepher	2.000.000,00	PUSKESMAS CEPER	
1	02	02	2.02	0037	Pelaksanaan Kewaspadaan Dini dan Respon Wabah							
		Jumlah Dokumen Hasil Pelaksanaan Kewaspadaan Dini dan Respon Wabah	1 Dokumen	10.000.000,00	Kab. Klaten, Cepher, Semua Kel/Desa	DAK NON FISIK-DANA BOK BOK PUSKESMAS	Memperkuat Pembangunan Sumber Daya Manusia (SDM), Sains, Teknologi, Pendidikan, Kesehatan, Prestasi Olahraga, Kesetaraan Gender, serta Penguatan Peran Perempuan, Pemuda (Generasi Milenial dan Generasi Z), dan Penyandang Disabilitas	2. Peningkatan kualitas sumber daya manusia yang lebih pintar, sehat, bugar, berkarakter, dan adaptif secara inklusif dan merata Penguatan keunggulan dan daya saing sumberdaya manusia	Masyarakat di wilayah Puskesmas Cepher	10.000.000,00	PUSKESMAS CEPER	
1	02	03			<b>PROGRAM PENINGKATAN KAPASITAS SUMBER DAYA MANUSIA KESEHATAN</b>	<b>Persentase Puskesmas memiliki tenaga kesehatan sesuai standar</b>	<b>100.00 %</b>	<b>1.000.000,00</b>			<b>1.000.000,00</b>	
1	02	03	2.02		Perencanaan Kebutuhan dan Pendayagunaan Sumber Daya Manusia Kesehatan untuk UKP dan UKM di Wilayah Kabupaten/Kota	Persentase terlaksananya perencanaan kebutuhan dan pendayagunaan SDM Kesehatan	100.00 %	1.000.000,00			1.000.000,00	
1	02	03	2.02	0002	Pemenuhan Kebutuhan Sumber Daya Manusia Kesehatan Sesuai Standar							

Kode	Urusan / Bidang Urusan / Program / Kegiatan / Sub Kegiatan	Indikator Program / Kegiatan / Sub Kegiatan	Capaian Kinerja Dan Kerangka Pendanaan								Kelompok Sasaran	Perangkat Daerah Penanggung Jawab				
			Target 2025	Pagu Indikatif (Rp)	Lokasi	Sumber Dana	Prioritas									
							Nasional	Daerah								
1	2	3	4	5	6	7	8	9	10	11	12					
		Jumlah Sumber Daya Manusia Kesehatan yang Memenuhi Standar di Fasilitas Pelayanan Kesehatan (Fasyankes)	32 Orang	1.000.000,00	Kab. Klaten, Cepher, Semua Kel/Desa	DAK NON FISIK-DANA BOK BOK PUSKESMAS	Memperkuat Pembangunan Sumber Daya Manusia (SDM), Sains, Teknologi, Pendidikan, Kesehatan, Prestasi Olahraga, Kesetaraan Gender, serta Penguatan Peran Perempuan, Pemuda (Generasi Milenial dan Generasi Z), dan Penyandang Disabilitas	2. Peningkatan kualitas sumber daya manusia yang lebih pintar, sehat, bugar, berkarakter, dan adaptif secara inklusif dan merata Penguatan keunggulan dan daya saing sumberdaya manusia	Masyarakat di wilayah Puskesmas Cepher	1.000.000,00	PUSKESMAS CEPER					
1	02	05								5.000.000,00						
1	02	05	2.03		Pengembangan dan Pelaksanaan Upaya Kesehatan Bersumber Daya Masyarakat (UKBM) Tingkat Daerah Kabupaten/Kota	Persentase terlaksananya Pengembangan dan Pelaksanaan Upaya Kesehatan Bersumber daya Masyarakat (UKBM) Tingkat Daerah Kabupaten/Kota	100.00 %	5.000.000,00							5.000.000,00	
1	02	05	2.03	0001	Bimbingan Teknis dan Supervisi Pengembangan dan Pelaksanaan Upaya Kesehatan Bersumber Daya Masyarakat (UKBM)											
					Jumlah Dokumen Hasil Bimbingan Teknis dan Supervisi Upaya Kesehatan Bersumber Daya Masyarakat (UKBM)	1 Dokumen	5.000.000,00	Kab. Klaten, Cepher, Semua Kel/Desa	DAK NON FISIK-DANA BOK BOK PUSKESMAS	Memperkuat Pembangunan Sumber Daya Manusia (SDM), Sains, Teknologi, Pendidikan, Kesehatan, Prestasi Olahraga, Kesetaraan Gender, serta Penguatan Peran Perempuan, Pemuda (Generasi Milenial dan Generasi Z), dan Penyandang Disabilitas	2. Peningkatan kualitas sumber daya manusia yang lebih pintar, sehat, bugar, berkarakter, dan adaptif secara inklusif dan merata Penguatan keunggulan dan daya saing sumberdaya manusia	Masyarakat di wilayah Puskesmas Cepher	5.000.000,00	PUSKESMAS CEPER		
					PUSKESMAS JAMBU KULON			2.396.167.400,00							2.396.167.400,00	
1					URUSAN PEMERINTAHAN WAJIB YANG BERKAITAN DENGAN PELAYANAN DASAR			2.396.167.400,00							2.396.167.400,00	
1	02				URUSAN PEMERINTAHAN BIDANG KESEHATAN			2.396.167.400,00							2.396.167.400,00	
1	02	01			PROGRAM PENUNJANG URUSAN PEMERINTAHAN DAERAH KABUPATEN/KOTA	Persentase pemenuhan kebutuhan penunjang urusan pemerintah daerah	100.00 %	1.975.113.400,00							1.975.113.400,00	
1	02	01	2.10		Peningkatan Pelayanan BLUD	Persentase layanan BLUD sesuai SOP	100.00 %	1.975.113.400,00			Memperkuat Pembangunan Sumber Daya Manusia (SDM), Sains, Teknologi, Pendidikan, Kesehatan, Prestasi Olahraga, Kesetaraan Gender, serta Penguatan Peran Perempuan, Pemuda (Generasi Milenial dan Generasi Z), dan Penyandang Disabilitas	2. Peningkatan kualitas sumber daya manusia yang lebih pintar, sehat, bugar, berkarakter, dan adaptif secara inklusif dan merata Penguatan keunggulan dan daya saing sumberdaya manusia	Puskesmas Jambukulon	1.975.113.400,00		
1	02	01	2.10	0001	Pelayanan dan Penunjang Pelayanan BLUD											
					Jumlah BLUD yang Menyediakan Pelayanan dan Penunjang Pelayanan	1 Unit Kerja	1.975.113.400,00	Kab. Klaten, Cepher, Semua Kel/Desa	RETRIBUSI DAERAH - LRA, LAIN-LAIN PAD YANG SAH, PENARIKAN SISA LEBIH PERHITUNGAN ANGGARAN BLUD	Memperkuat Pembangunan Sumber Daya Manusia (SDM), Sains, Teknologi, Pendidikan, Kesehatan, Prestasi Olahraga, Kesetaraan Gender, serta Penguatan Peran Perempuan, Pemuda (Generasi Milenial dan Generasi Z), dan Penyandang Disabilitas	2. Peningkatan kualitas sumber daya manusia yang lebih pintar, sehat, bugar, berkarakter, dan adaptif secara inklusif dan merata Penguatan keunggulan dan daya saing sumberdaya manusia	Puskesmas Jambukulon	1.975.113.400,00	PUSKESMAS JAMBU KULON		
1	02	02			PROGRAM PEMENUHAN UPAYA KESEHATAN PERORANGAN DAN UPAYA KESEHATAN MASYARAKAT	Cakupan pelayanan kesehatan balita sesuai standar	100 %	416.054.000,00							416.054.000,00	
1	02	02	2.02		Penyediaan Layanan Kesehatan untuk UKM dan UKP Rujukan Tingkat Daerah Kabupaten/Kota	Cakupan Kunjungan Bayi Persentase desa yang mencapai 80% imunisasi dasar lengkap pada bayi. Prevalensi anemia pada ibu hamil	98.14 % 100.00 % 10.00 %	416.054.000,00			Memperkuat Pembangunan Sumber Daya Manusia (SDM), Sains, Teknologi, Pendidikan, Kesehatan, Prestasi Olahraga, Kesetaraan Gender, serta Penguatan Peran Perempuan, Pemuda (Generasi Milenial dan Generasi Z), dan Penyandang Disabilitas	2. Peningkatan kualitas sumber daya manusia yang lebih pintar, sehat, bugar, berkarakter, dan adaptif secara inklusif dan merata Penguatan keunggulan dan daya saing sumberdaya manusia	Masyarakat di wilayah Puskesmas Jambukulon	416.054.000,00		
1	02	02	2.02	0001	Pengelolaan Pelayanan Kesehatan Ibu Hamil											
					Jumlah Ibu Hamil yang Mendapatkan Pelayanan Kesehatan Sesuai Standar	100 Orang	65.000.000,00	Kab. Klaten, Cepher, Semua Kel/Desa	DAK NON FISIK-DANA BOK BOK PUSKESMAS	Memperkuat Pembangunan Sumber Daya Manusia (SDM), Sains, Teknologi, Pendidikan, Kesehatan, Prestasi Olahraga, Kesetaraan Gender, serta Penguatan Peran Perempuan, Pemuda (Generasi Milenial dan Generasi Z), dan Penyandang Disabilitas	2. Peningkatan kualitas sumber daya manusia yang lebih pintar, sehat, bugar, berkarakter, dan adaptif secara inklusif dan merata Penguatan keunggulan dan daya saing sumberdaya manusia	Masyarakat di wilayah Puskesmas Jambukulon	65.000.000,00	PUSKESMAS JAMBU KULON		
1	02	02	2.02	0002	Pengelolaan Pelayanan Kesehatan Ibu Bersalin											
					Jumlah Ibu Bersalin yang Mendapatkan Pelayanan Kesehatan Sesuai Standar	100 Orang	10.000.000,00	Kab. Klaten, Cepher, Semua Kel/Desa	DAK NON FISIK-DANA BOK BOK PUSKESMAS	Memperkuat Pembangunan Sumber Daya Manusia (SDM), Sains, Teknologi, Pendidikan, Kesehatan, Prestasi Olahraga, Kesetaraan Gender, serta Penguatan Peran Perempuan, Pemuda (Generasi Milenial dan Generasi Z), dan Penyandang Disabilitas	2. Peningkatan kualitas sumber daya manusia yang lebih pintar, sehat, bugar, berkarakter, dan adaptif secara inklusif dan merata Penguatan keunggulan dan daya saing sumberdaya manusia	Masyarakat di wilayah Puskesmas Jambukulon	10.000.000,00	PUSKESMAS JAMBU KULON		
1	02	02	2.02	0003	Pengelolaan Pelayanan Kesehatan Bayi Baru Lahir											
					Jumlah Bayi Baru Lahir yang Mendapatkan Pelayanan Kesehatan Sesuai Standar	100 Orang	20.000.000,00	Kab. Klaten, Cepher, Semua Kel/Desa	DAK NON FISIK-DANA BOK BOK PUSKESMAS	Memperkuat Pembangunan Sumber Daya Manusia (SDM), Sains, Teknologi, Pendidikan, Kesehatan, Prestasi Olahraga, Kesetaraan Gender, serta Penguatan Peran Perempuan, Pemuda (Generasi Milenial dan Generasi Z), dan Penyandang Disabilitas	2. Peningkatan kualitas sumber daya manusia yang lebih pintar, sehat, bugar, berkarakter, dan adaptif secara inklusif dan merata Penguatan keunggulan dan daya saing sumberdaya manusia	Masyarakat di wilayah Puskesmas Jambukulon	20.000.000,00	PUSKESMAS JAMBU KULON		
1	02	02	2.02	0004	Pengelolaan Pelayanan Kesehatan Balita											

Kode	Urusan / Bidang Urusan / Program / Kegiatan / Sub Kegiatan	Indikator Program / Kegiatan / Sub Kegiatan	Capaian Kinerja Dan Kerangka Pendanaan							Kelompok Sasaran	Perangkat Daerah Penanggung Jawab
			Target 2025	Pagu Indikatif (Rp)	Lokasi	Sumber Dana	Prioritas				
							Nasional	Daerah			
1	2	3	4	5	6	7	8	9	10	11	12
		Jumlah Balita yang Mendapatkan Pelayanan Kesehatan Sesuai Standar	100 Orang	55.000.000,00	Kab. Klaten, Cepher, Semua Kel/Desa	DAK NON FISIK-DANA BOK BOK PUSKESMAS	Memperkuat Pembangunan Sumber Daya Manusia (SDM), Sains, Teknologi, Pendidikan, Kesehatan, Prestasi Olahraga, Kesetaraan Gender, serta Penguatan Peran Perempuan, Pemuda (Generasi Milenial dan Generasi Z), dan Penyandang Disabilitas	2. Peningkatan kualitas sumber daya manusia yang lebih pintar, sehat, bugar, berkeadilan, dan adaptif secara inklusif dan merata Penguatan keunggulan dan daya saing sumberdaya manusia	Masyarakat di wilayah Puskesmas Jambukulon	55.000.000,00	PUSKESMAS JAMBU KULON
1	02	02	2.02	0005	Pengelolaan Pelayanan Kesehatan pada Usia Pendidikan Dasar						
		Jumlah Anak Usia Pendidikan Dasar yang Mendapatkan Pelayanan Kesehatan Sesuai Standar	100 Orang	18.000.000,00	Kab. Klaten, Cepher, Semua Kel/Desa	DAK NON FISIK-DANA BOK BOK PUSKESMAS	Memperkuat Pembangunan Sumber Daya Manusia (SDM), Sains, Teknologi, Pendidikan, Kesehatan, Prestasi Olahraga, Kesetaraan Gender, serta Penguatan Peran Perempuan, Pemuda (Generasi Milenial dan Generasi Z), dan Penyandang Disabilitas	2. Peningkatan kualitas sumber daya manusia yang lebih pintar, sehat, bugar, berkeadilan, dan adaptif secara inklusif dan merata Penguatan keunggulan dan daya saing sumberdaya manusia	Masyarakat di wilayah Puskesmas Jambukulon	18.000.000,00	PUSKESMAS JAMBU KULON
1	02	02	2.02	0006	Pengelolaan Pelayanan Kesehatan pada Usia Produktif						
		Jumlah Penduduk Usia Produktif yang Mendapatkan Pelayanan Kesehatan Sesuai Standar	100 Orang	18.000.000,00	Kab. Klaten, Cepher, Semua Kel/Desa	DAK NON FISIK-DANA BOK BOK PUSKESMAS	Memperkuat Pembangunan Sumber Daya Manusia (SDM), Sains, Teknologi, Pendidikan, Kesehatan, Prestasi Olahraga, Kesetaraan Gender, serta Penguatan Peran Perempuan, Pemuda (Generasi Milenial dan Generasi Z), dan Penyandang Disabilitas	2. Peningkatan kualitas sumber daya manusia yang lebih pintar, sehat, bugar, berkeadilan, dan adaptif secara inklusif dan merata Penguatan keunggulan dan daya saing sumberdaya manusia	Masyarakat di wilayah Puskesmas Jambukulon	18.000.000,00	PUSKESMAS JAMBU KULON
1	02	02	2.02	0007	Pengelolaan Pelayanan Kesehatan pada Usia Lanjut						
		Jumlah Penduduk Usia Lanjut yang Mendapatkan Pelayanan Kesehatan Sesuai Standar	100 Orang	10.000.000,00	Kab. Klaten, Cepher, Semua Kel/Desa	DAK NON FISIK-DANA BOK BOK PUSKESMAS	Memperkuat Pembangunan Sumber Daya Manusia (SDM), Sains, Teknologi, Pendidikan, Kesehatan, Prestasi Olahraga, Kesetaraan Gender, serta Penguatan Peran Perempuan, Pemuda (Generasi Milenial dan Generasi Z), dan Penyandang Disabilitas	2. Peningkatan kualitas sumber daya manusia yang lebih pintar, sehat, bugar, berkeadilan, dan adaptif secara inklusif dan merata Penguatan keunggulan dan daya saing sumberdaya manusia	Masyarakat di wilayah Puskesmas Jambukulon	10.000.000,00	PUSKESMAS JAMBU KULON
1	02	02	2.02	0008	Pengelolaan Pelayanan Kesehatan Penderita Hipertensi						
		Jumlah Penderita Hipertensi yang Mendapatkan Pelayanan Kesehatan Sesuai Standar	100 Orang	8.000.000,00	Kab. Klaten, Cepher, Semua Kel/Desa	DAK NON FISIK-DANA BOK BOK PUSKESMAS	Memperkuat Pembangunan Sumber Daya Manusia (SDM), Sains, Teknologi, Pendidikan, Kesehatan, Prestasi Olahraga, Kesetaraan Gender, serta Penguatan Peran Perempuan, Pemuda (Generasi Milenial dan Generasi Z), dan Penyandang Disabilitas	2. Peningkatan kualitas sumber daya manusia yang lebih pintar, sehat, bugar, berkeadilan, dan adaptif secara inklusif dan merata Penguatan keunggulan dan daya saing sumberdaya manusia	Masyarakat di wilayah Puskesmas Jambukulon	8.000.000,00	PUSKESMAS JAMBU KULON
1	02	02	2.02	0009	Pengelolaan Pelayanan Kesehatan Penderita Diabetes Melitus						
		Jumlah Penderita Diabetes Melitus yang Mendapatkan Pelayanan Kesehatan Sesuai Standar	100 Orang	10.000.000,00	Kab. Klaten, Cepher, Semua Kel/Desa	DAK NON FISIK-DANA BOK BOK PUSKESMAS	Memperkuat Pembangunan Sumber Daya Manusia (SDM), Sains, Teknologi, Pendidikan, Kesehatan, Prestasi Olahraga, Kesetaraan Gender, serta Penguatan Peran Perempuan, Pemuda (Generasi Milenial dan Generasi Z), dan Penyandang Disabilitas	2. Peningkatan kualitas sumber daya manusia yang lebih pintar, sehat, bugar, berkeadilan, dan adaptif secara inklusif dan merata Penguatan keunggulan dan daya saing sumberdaya manusia	Masyarakat di wilayah Puskesmas Jambukulon	10.000.000,00	PUSKESMAS JAMBU KULON
1	02	02	2.02	0010	Pengelolaan Pelayanan Kesehatan Orang dengan Gangguan Jiwa Berat						
		Jumlah Orang yang Mendapatkan Pelayanan Kesehatan Orang dengan Gangguan Jiwa Berat Sesuai Standar	80 Orang	10.000.000,00	Kab. Klaten, Cepher, Semua Kel/Desa	DAK NON FISIK-DANA BOK BOK PUSKESMAS	Memperkuat Pembangunan Sumber Daya Manusia (SDM), Sains, Teknologi, Pendidikan, Kesehatan, Prestasi Olahraga, Kesetaraan Gender, serta Penguatan Peran Perempuan, Pemuda (Generasi Milenial dan Generasi Z), dan Penyandang Disabilitas	2. Peningkatan kualitas sumber daya manusia yang lebih pintar, sehat, bugar, berkeadilan, dan adaptif secara inklusif dan merata Penguatan keunggulan dan daya saing sumberdaya manusia	Masyarakat di wilayah Puskesmas Jambukulon	10.000.000,00	PUSKESMAS JAMBU KULON
1	02	02	2.02	0011	Pengelolaan Pelayanan Kesehatan Orang Terduga Tuberkulosis						
		Jumlah Orang Terduga Menderita Tuberkulosis yang Mendapatkan Pelayanan Sesuai Standar	120 Orang	10.000.000,00	Kab. Klaten, Cepher, Semua Kel/Desa	DAK NON FISIK-DANA BOK BOK PUSKESMAS	Memperkuat Pembangunan Sumber Daya Manusia (SDM), Sains, Teknologi, Pendidikan, Kesehatan, Prestasi Olahraga, Kesetaraan Gender, serta Penguatan Peran Perempuan, Pemuda (Generasi Milenial dan Generasi Z), dan Penyandang Disabilitas	2. Peningkatan kualitas sumber daya manusia yang lebih pintar, sehat, bugar, berkeadilan, dan adaptif secara inklusif dan merata Penguatan keunggulan dan daya saing sumberdaya manusia	Masyarakat di wilayah Puskesmas Jambukulon	10.000.000,00	PUSKESMAS JAMBU KULON
1	02	02	2.02	0012	Pengelolaan Pelayanan Kesehatan Orang dengan Risiko Terinfeksi HIV						
		Jumlah Orang Terduga Menderita HIV yang Mendapatkan Pelayanan Sesuai Standar	350 Orang	30.000.000,00	Kab. Klaten, Cepher, Semua Kel/Desa	DAK NON FISIK-DANA BOK BOK PUSKESMAS	Memperkuat Pembangunan Sumber Daya Manusia (SDM), Sains, Teknologi, Pendidikan, Kesehatan, Prestasi Olahraga, Kesetaraan Gender, serta Penguatan Peran Perempuan, Pemuda (Generasi Milenial dan Generasi Z), dan Penyandang Disabilitas	2. Peningkatan kualitas sumber daya manusia yang lebih pintar, sehat, bugar, berkeadilan, dan adaptif secara inklusif dan merata Penguatan keunggulan dan daya saing sumberdaya manusia	Masyarakat di wilayah Puskesmas Jambukulon	30.000.000,00	PUSKESMAS JAMBU KULON
1	02	02	2.02	0013	Pengelolaan Pelayanan Kesehatan bagi Penduduk pada Kondisi Kejadian Luar Biasa (KLB)						
		Jumlah Dokumen Hasil Pengelolaan Pelayanan Kesehatan bagi Penduduk pada Kondisi Kejadian Luar Biasa (KLB) Sesuai Standar	1 Dokumen	10.000.000,00	Kab. Klaten, Cepher, Semua Kel/Desa	DAK NON FISIK-DANA BOK BOK PUSKESMAS	Memperkuat Pembangunan Sumber Daya Manusia (SDM), Sains, Teknologi, Pendidikan, Kesehatan, Prestasi Olahraga, Kesetaraan Gender, serta Penguatan Peran Perempuan, Pemuda (Generasi Milenial dan Generasi Z), dan Penyandang Disabilitas	2. Peningkatan kualitas sumber daya manusia yang lebih pintar, sehat, bugar, berkeadilan, dan adaptif secara inklusif dan merata Penguatan keunggulan dan daya saing sumberdaya manusia	Masyarakat di wilayah Puskesmas Jambukulon	10.000.000,00	PUSKESMAS JAMBU KULON
1	02	02	2.02	0014	Pengelolaan Pelayanan Kesehatan bagi Penduduk Terdampak Krisis Kesehatan Akibat Bencana dan/atau Berpotensi Bencana						

Kode	Urusan / Bidang Urusan / Program / Kegiatan / Sub Kegiatan	Indikator Program / Kegiatan / Sub Kegiatan	Capaian Kinerja Dan Kerangka Pendanaan							Kelompok Sasaran	Perangkat Daerah Penanggung Jawab
			Target 2025	Pagu Indikatif (Rp)	Lokasi	Sumber Dana	Prioritas				
							Nasional	Daerah			
1	2	3	4	5	6	7	8	9	10	11	12
		Jumlah Dokumen Hasil Pengelolaan Pelayanan Kesehatan bagi Penduduk Terdampak Krisis Kesehatan Akibat Bencana dan/atau Berpotensi Bencana Sesuai Standar	1 Dokumen	25.000.000,00	Kab. Klaten, Ceper, Semua Kel/Desa	DAK NON FISIK-DANA BOK BOK PUSKESMAS	Memperkuat Pembangunan Sumber Daya Manusia (SDM), Sains, Teknologi, Pendidikan, Kesehatan, Prestasi Olahraga, Kesetaraan Gender, serta Penguatan Peran Perempuan, Pemuda (Generasi Milenial dan Generasi Z), dan Penyandang Disabilitas	2. Peningkatan kualitas sumber daya manusia yang lebih pintar, sehat, bugur, berkarakter, dan adaptif secara inklusif dan merata Penguatan keunggulan dan daya saing sumberdaya manusia	Masyarakat di wilayah Puskesmas Jambukulon	25.000.000,00	PUSKESMAS JAMBU KULON
1	02	02	2.02	0015	Pengelolaan Pelayanan Kesehatan Gizi Masyarakat						
		Jumlah Dokumen Hasil Pengelolaan Pelayanan Kesehatan Gizi Masyarakat	1 Dokumen	1.624.000,00	Kab. Klaten, Cawas, Semua Kel/Desa	DAK NON FISIK-DANA BOK BOK PUSKESMAS	Memperkuat Pembangunan Sumber Daya Manusia (SDM), Sains, Teknologi, Pendidikan, Kesehatan, Prestasi Olahraga, Kesetaraan Gender, serta Penguatan Peran Perempuan, Pemuda (Generasi Milenial dan Generasi Z), dan Penyandang Disabilitas	2. Peningkatan kualitas sumber daya manusia yang lebih pintar, sehat, bugur, berkarakter, dan adaptif secara inklusif dan merata Penguatan keunggulan dan daya saing sumberdaya manusia	Masyarakat di wilayah Puskesmas Jambukulon	1.624.000,00	PUSKESMAS JAMBU KULON
1	02	02	2.02	0016	Pengelolaan Pelayanan Kesehatan Kerja dan Olahraga						
		Jumlah Dokumen Hasil Pengelolaan Pelayanan Kesehatan Kerja dan Olahraga	1 Dokumen	10.000.000,00	Kab. Klaten, Ceper, Semua Kel/Desa	DAK NON FISIK-DANA BOK BOK PUSKESMAS	Memperkuat Pembangunan Sumber Daya Manusia (SDM), Sains, Teknologi, Pendidikan, Kesehatan, Prestasi Olahraga, Kesetaraan Gender, serta Penguatan Peran Perempuan, Pemuda (Generasi Milenial dan Generasi Z), dan Penyandang Disabilitas	2. Peningkatan kualitas sumber daya manusia yang lebih pintar, sehat, bugur, berkarakter, dan adaptif secara inklusif dan merata Penguatan keunggulan dan daya saing sumberdaya manusia	Masyarakat di wilayah Puskesmas Jambukulon	10.000.000,00	PUSKESMAS JAMBU KULON
1	02	02	2.02	0017	Pengelolaan Pelayanan Kesehatan Lingkungan						
		Jumlah Dokumen Hasil Pengelolaan Pelayanan Kesehatan Lingkungan	1 Dokumen	40.000.000,00	Kab. Klaten, Ceper, Semua Kel/Desa	DAK NON FISIK-DANA BOK BOK PUSKESMAS	Memperkuat Pembangunan Sumber Daya Manusia (SDM), Sains, Teknologi, Pendidikan, Kesehatan, Prestasi Olahraga, Kesetaraan Gender, serta Penguatan Peran Perempuan, Pemuda (Generasi Milenial dan Generasi Z), dan Penyandang Disabilitas	2. Peningkatan kualitas sumber daya manusia yang lebih pintar, sehat, bugur, berkarakter, dan adaptif secara inklusif dan merata Penguatan keunggulan dan daya saing sumberdaya manusia	Masyarakat di wilayah Puskesmas Jambukulon	40.000.000,00	PUSKESMAS JAMBU KULON
1	02	02	2.02	0018	Pengelolaan Pelayanan Promosi Kesehatan						
		Jumlah Dokumen Hasil Pengelolaan Pelayanan Promosi Kesehatan	1 Dokumen	11.430.000,00	Kab. Klaten, Ceper, Semua Kel/Desa	DAK NON FISIK-DANA BOK BOK PUSKESMAS	Memperkuat Pembangunan Sumber Daya Manusia (SDM), Sains, Teknologi, Pendidikan, Kesehatan, Prestasi Olahraga, Kesetaraan Gender, serta Penguatan Peran Perempuan, Pemuda (Generasi Milenial dan Generasi Z), dan Penyandang Disabilitas	2. Peningkatan kualitas sumber daya manusia yang lebih pintar, sehat, bugur, berkarakter, dan adaptif secara inklusif dan merata Penguatan keunggulan dan daya saing sumberdaya manusia	Masyarakat di wilayah Puskesmas Jambukulon	11.430.000,00	PUSKESMAS JAMBU KULON
1	02	02	2.02	0019	Pengelolaan Pelayanan Kesehatan Tradisional, Akupuntur, Asuhan Mandiri, dan Tradisional Lainnya						
		Jumlah Dokumen Hasil Pengelolaan Pelayanan Kesehatan Tradisional, Akupuntur, Asuhan Mandiri dan Tradisional Lainnya	1 Dokumen	10.000.000,00	Kab. Klaten, Ceper, Semua Kel/Desa	DAK NON FISIK-DANA BOK BOK PUSKESMAS	Memperkuat Pembangunan Sumber Daya Manusia (SDM), Sains, Teknologi, Pendidikan, Kesehatan, Prestasi Olahraga, Kesetaraan Gender, serta Penguatan Peran Perempuan, Pemuda (Generasi Milenial dan Generasi Z), dan Penyandang Disabilitas	2. Peningkatan kualitas sumber daya manusia yang lebih pintar, sehat, bugur, berkarakter, dan adaptif secara inklusif dan merata Penguatan keunggulan dan daya saing sumberdaya manusia	Masyarakat di wilayah Puskesmas Jambukulon	10.000.000,00	PUSKESMAS JAMBU KULON
1	02	02	2.02	0020	Pengelolaan Surveilans Kesehatan						
		Jumlah Dokumen Hasil Pengelolaan Surveilans Kesehatan	1 Dokumen	5.000.000,00	Kab. Klaten, Ceper, Semua Kel/Desa	DAK NON FISIK-DANA BOK BOK PUSKESMAS	Memperkuat Pembangunan Sumber Daya Manusia (SDM), Sains, Teknologi, Pendidikan, Kesehatan, Prestasi Olahraga, Kesetaraan Gender, serta Penguatan Peran Perempuan, Pemuda (Generasi Milenial dan Generasi Z), dan Penyandang Disabilitas	2. Peningkatan kualitas sumber daya manusia yang lebih pintar, sehat, bugur, berkarakter, dan adaptif secara inklusif dan merata Penguatan keunggulan dan daya saing sumberdaya manusia	Masyarakat di wilayah Puskesmas Jambukulon	5.000.000,00	PUSKESMAS JAMBU KULON
1	02	02	2.02	0025	Pelayanan Kesehatan Penyakit Menular dan Tidak Menular						
		Jumlah Dokumen Hasil Pelayanan Kesehatan Penyakit Menular dan Tidak Menular	2 Dokumen	27.000.000,00	Kab. Klaten, Ceper, Semua Kel/Desa	DAK NON FISIK-DANA BOK BOK PUSKESMAS	Memperkuat Pembangunan Sumber Daya Manusia (SDM), Sains, Teknologi, Pendidikan, Kesehatan, Prestasi Olahraga, Kesetaraan Gender, serta Penguatan Peran Perempuan, Pemuda (Generasi Milenial dan Generasi Z), dan Penyandang Disabilitas	2. Peningkatan kualitas sumber daya manusia yang lebih pintar, sehat, bugur, berkarakter, dan adaptif secara inklusif dan merata Penguatan keunggulan dan daya saing sumberdaya manusia	Masyarakat di wilayah Puskesmas Jambukulon	27.000.000,00	PUSKESMAS JAMBU KULON
1	02	02	2.02	0036	Investigasi Awal Kejadian Tidak Diharapkan (Kejadian Ikutan Pasca Imunisasi dan Pemberian Obat Massal)						
		Jumlah Laporan Hasil Investigasi Awal Kejadian Tidak Diharapkan (Kejadian Ikutan Pasca Imunisasi dan Pemberian Obat Massal)	1 Laporan	2.000.000,00	Kab. Klaten, Ceper, Semua Kel/Desa	DAK NON FISIK-DANA BOK BOK PUSKESMAS	Memperkuat Pembangunan Sumber Daya Manusia (SDM), Sains, Teknologi, Pendidikan, Kesehatan, Prestasi Olahraga, Kesetaraan Gender, serta Penguatan Peran Perempuan, Pemuda (Generasi Milenial dan Generasi Z), dan Penyandang Disabilitas	2. Peningkatan kualitas sumber daya manusia yang lebih pintar, sehat, bugur, berkarakter, dan adaptif secara inklusif dan merata Penguatan keunggulan dan daya saing sumberdaya manusia	Masyarakat di wilayah Puskesmas Jambukulon	2.000.000,00	PUSKESMAS JAMBU KULON
1	02	02	2.02	0037	Pelaksanaan Kewaspadaan Dini dan Respon Wabah						
		Jumlah Dokumen Hasil Pelaksanaan Kewaspadaan Dini dan Respon Wabah	1 Dokumen	9.000.000,00	Kab. Klaten, Ceper, Semua Kel/Desa	DAK NON FISIK-DANA BOK BOK PUSKESMAS	Memperkuat Pembangunan Sumber Daya Manusia (SDM), Sains, Teknologi, Pendidikan, Kesehatan, Prestasi Olahraga, Kesetaraan Gender, serta Penguatan Peran Perempuan, Pemuda (Generasi Milenial dan Generasi Z), dan Penyandang Disabilitas	2. Peningkatan kualitas sumber daya manusia yang lebih pintar, sehat, bugur, berkarakter, dan adaptif secara inklusif dan merata Penguatan keunggulan dan daya saing sumberdaya manusia	Masyarakat di wilayah Puskesmas Jambukulon	9.000.000,00	PUSKESMAS JAMBU KULON
1	02	02	2.02	0040	Pengelolaan pelayanan kesehatan orang dengan Tuberkulosis						

Kode	Urusan / Bidang Urusan / Program / Kegiatan / Sub Kegiatan	Indikator Program / Kegiatan / Sub Kegiatan	Capaian Kinerja Dan Kerangka Pendanaan						Kelompok Sasaran	Perangkat Daerah Penanggung Jawab			
			Target 2025	Pagu Indikatif (Rp)	Lokasi	Sumber Dana	Prioritas						
			4	5	6	7	Nasional	Daerah			11		
1	2	3	4	5	6	7	8	9	10	11	12		
		Jumlah orang dengan Tuberkulosis yang mendapatkan pelayanan kesehatan sesuai standar	1 Orang	450.000,00	Kab. Klaten, Ceper, Semua Kel/Desa	DAK NON FISIK-DANA BOK BOK PUSKESMAS	Memperkuat Pembangunan Sumber Daya Manusia (SDM), Sains, Teknologi, Pendidikan, Kesehatan, Prestasi Olahraga, Kesetaraan Gender, serta Penguatan Peran Perempuan, Pemuda (Generasi Milenial dan Generasi Z), dan Penyandang Disabilitas	2. Peningkatan kualitas sumber daya manusia yang lebih pintar, sehat, bugar, berkarakter, dan adaptif secara inklusif dan merata Penguatan keunggulan dan daya saing sumberdaya manusia	Masyarakat di wilayah Puskesmas Jambukulon	450.000,00	PUSKESMAS JAMBU KULON		
1	02	02	2.02	0041	Pengelolaan pelayanan kesehatan orang dengan HIV (ODHIV)								
		Jumlah orang dengan HIV (ODHIV) yang mendapatkan pelayanan kesehatan sesuai standar	1 Orang	280.000,00	Kab. Klaten, Ceper, Semua Kel/Desa	DAK NON FISIK-DANA BOK BOK PUSKESMAS	Memperkuat Pembangunan Sumber Daya Manusia (SDM), Sains, Teknologi, Pendidikan, Kesehatan, Prestasi Olahraga, Kesetaraan Gender, serta Penguatan Peran Perempuan, Pemuda (Generasi Milenial dan Generasi Z), dan Penyandang Disabilitas	2. Peningkatan kualitas sumber daya manusia yang lebih pintar, sehat, bugar, berkarakter, dan adaptif secara inklusif dan merata Penguatan keunggulan dan daya saing sumberdaya manusia	Masyarakat di wilayah Puskesmas Jambukulon	280.000,00	PUSKESMAS JAMBU KULON		
1	02	02	2.02	0042	Pengelolaan pelayanan kesehatan Malaria								
		Jumlah orang yang mendapatkan pelayanan kesehatan malaria	1 Orang	270.000,00	Kab. Klaten, Ceper, Semua Kel/Desa	DAK NON FISIK-DANA BOK BOK PUSKESMAS	Memperkuat Pembangunan Sumber Daya Manusia (SDM), Sains, Teknologi, Pendidikan, Kesehatan, Prestasi Olahraga, Kesetaraan Gender, serta Penguatan Peran Perempuan, Pemuda (Generasi Milenial dan Generasi Z), dan Penyandang Disabilitas	2. Peningkatan kualitas sumber daya manusia yang lebih pintar, sehat, bugar, berkarakter, dan adaptif secara inklusif dan merata Penguatan keunggulan dan daya saing sumberdaya manusia	Masyarakat di wilayah Puskesmas Jambukulon	270.000,00	PUSKESMAS JAMBU KULON		
1	02	05			<b>PROGRAM PEMBERDAYAAN MASYARAKAT BIDANG KESEHATAN</b>	<b>Cakupan Desa Siaga Aktif</b>	<b>64.00 %</b>	<b>5.000.000,00</b>			<b>5.000.000,00</b>		
1	02	05	2.03		Pengembangan dan Pelaksanaan Upaya Kesehatan Bersumber Daya Masyarakat (UKBM) Tingkat Daerah Kabupaten/Kota	Persentase terlaksananya Pengembangan dan Pelaksanaan Upaya Kesehatan Bersumber daya Masyarakat (UKBM) Tingkat Daerah Kabupaten/Kota	100.00 %	5.000.000,00		Memperkuat Pembangunan Sumber Daya Manusia (SDM), Sains, Teknologi, Pendidikan, Kesehatan, Prestasi Olahraga, Kesetaraan Gender, serta Penguatan Peran Perempuan, Pemuda (Generasi Milenial dan Generasi Z), dan Penyandang Disabilitas	2. Peningkatan kualitas sumber daya manusia yang lebih pintar, sehat, bugar, berkarakter, dan adaptif secara inklusif dan merata Penguatan keunggulan dan daya saing sumberdaya manusia	Masyarakat di wilayah Puskesmas Jambukulon	5.000.000,00
1	02	05	2.03	0001	Bimbingan Teknis dan Supervisi Pengembangan dan Pelaksanaan Upaya Kesehatan Bersumber Daya Masyarakat (UKBM)								
		Jumlah Dokumen Hasil Bimbingan Teknis dan Supervisi Upaya Kesehatan Bersumber Daya Masyarakat (UKBM)	1 Dokumen	5.000.000,00	Kab. Klaten, Ceper, Semua Kel/Desa	DAK NON FISIK-DANA BOK BOK PUSKESMAS	Memperkuat Pembangunan Sumber Daya Manusia (SDM), Sains, Teknologi, Pendidikan, Kesehatan, Prestasi Olahraga, Kesetaraan Gender, serta Penguatan Peran Perempuan, Pemuda (Generasi Milenial dan Generasi Z), dan Penyandang Disabilitas	2. Peningkatan kualitas sumber daya manusia yang lebih pintar, sehat, bugar, berkarakter, dan adaptif secara inklusif dan merata Penguatan keunggulan dan daya saing sumberdaya manusia	Masyarakat di wilayah Puskesmas Jambukulon	5.000.000,00	PUSKESMAS JAMBU KULON		
					<b>PUSKESMAS PEDAN</b>			<b>3.709.663.000,00</b>				<b>3.250.689.000,00</b>	
1					<b>URUSAN PEMERINTAHAN WAJIB YANG BERKAITAN DENGAN PELAYANAN DASAR</b>							<b>3.709.663.000,00</b>	<b>3.250.689.000,00</b>
1	02				<b>URUSAN PEMERINTAHAN BIDANG KESEHATAN</b>							<b>3.709.663.000,00</b>	<b>3.250.689.000,00</b>
1	02	01			<b>PROGRAM PENUNJANG URUSAN PEMERINTAHAN DAERAH KABUPATEN/KOTA</b>	<b>Persentase pemenuhan kebutuhan penunjang urusan pemerintah daerah</b>	<b>100.00 %</b>	<b>3.108.147.000,00</b>				<b>2.649.173.000,00</b>	
1	02	01	2.10		Peningkatan Pelayanan BLUD	Persentase layanan BLUD sesuai SOP	100.00 %	3.108.147.000,00		Memperkuat Pembangunan Sumber Daya Manusia (SDM), Sains, Teknologi, Pendidikan, Kesehatan, Prestasi Olahraga, Kesetaraan Gender, serta Penguatan Peran Perempuan, Pemuda (Generasi Milenial dan Generasi Z), dan Penyandang Disabilitas	2. Peningkatan kualitas sumber daya manusia yang lebih pintar, sehat, bugar, berkarakter, dan adaptif secara inklusif dan merata Penguatan keunggulan dan daya saing sumberdaya manusia	Masyarakat di Wilayah Puskesmas Pedan	2.649.173.000,00
1	02	01	2.10	0001	Pelayanan dan Penunjang Pelayanan BLUD								
		Jumlah BLUD yang Menyediakan Pelayanan dan Penunjang Pelayanan	1 Unit Kerja	3.108.147.000,00	Kab. Klaten, Pedan, Semua Kel/Desa	RETRIBUSI DAERAH - LRA, LAIN-LAIN PAD YANG SAH, PENARIKAN SISA LEBIH PERHITUNGAN ANGGARAN BLUD	Memperkuat Pembangunan Sumber Daya Manusia (SDM), Sains, Teknologi, Pendidikan, Kesehatan, Prestasi Olahraga, Kesetaraan Gender, serta Penguatan Peran Perempuan, Pemuda (Generasi Milenial dan Generasi Z), dan Penyandang Disabilitas	2. Peningkatan kualitas sumber daya manusia yang lebih pintar, sehat, bugar, berkarakter, dan adaptif secara inklusif dan merata Penguatan keunggulan dan daya saing sumberdaya manusia	Masyarakat di Wilayah Puskesmas Pedan	2.649.173.000,00	PUSKESMAS PEDAN		
1	02	02			<b>PROGRAM PEMENUHAN UPAYA KESEHATAN PERORANGAN DAN UPAYA KESEHATAN MASYARAKAT</b>	<b>Persentase anak usia pendidikan dasar yang mendapatkan pelayanan kesehatan sesuai standar</b>	<b>100% %</b>	<b>596.516.000,00</b>				<b>596.516.000,00</b>	
1	02	02	2.02		Penyediaan Layanan Kesehatan untuk UKM dan UKP Rujukan Tingkat Daerah Kabupaten/Kota	Cakupan Kunjungan Bayi Persentase desa yang mencapai 80% imunisasi dasar lengkap pada bayi. Prevalensi anemia pada ibu hamil	100% % 100% % 100% %	596.516.000,00		Memperkuat Pembangunan Sumber Daya Manusia (SDM), Sains, Teknologi, Pendidikan, Kesehatan, Prestasi Olahraga, Kesetaraan Gender, serta Penguatan Peran Perempuan, Pemuda (Generasi Milenial dan Generasi Z), dan Penyandang Disabilitas	2. Peningkatan kualitas sumber daya manusia yang lebih pintar, sehat, bugar, berkarakter, dan adaptif secara inklusif dan merata Penguatan keunggulan dan daya saing sumberdaya manusia	Masyarakat di wilayah Puskesmas Pedan	596.516.000,00
1	02	02	2.02	0001	Pengelolaan Pelayanan Kesehatan Ibu Hamil								
		Jumlah Ibu Hamil yang Mendapatkan Pelayanan Kesehatan Sesuai Standar	530 Orang	30.000.000,00	Kab. Klaten, Pedan, Semua Kel/Desa	DAK NON FISIK-DANA BOK BOK PUSKESMAS	Memperkuat Pembangunan Sumber Daya Manusia (SDM), Sains, Teknologi, Pendidikan, Kesehatan, Prestasi Olahraga, Kesetaraan Gender, serta Penguatan Peran Perempuan, Pemuda (Generasi Milenial dan Generasi Z), dan Penyandang Disabilitas	2. Peningkatan kualitas sumber daya manusia yang lebih pintar, sehat, bugar, berkarakter, dan adaptif secara inklusif dan merata Penguatan keunggulan dan daya saing sumberdaya manusia	Masyarakat di wilayah Puskesmas Pedan	30.000.000,00	PUSKESMAS PEDAN		
1	02	02	2.02	0002	Pengelolaan Pelayanan Kesehatan Ibu Bersalin								

Kode	Urusan / Bidang Urusan / Program / Kegiatan / Sub Kegiatan	Indikator Program / Kegiatan / Sub Kegiatan	Capaian Kinerja Dan Kerangka Pendanaan							Kelompok Sasaran	Perangkat Daerah Penanggung Jawab
			Target 2025	Pagu Indikatif (Rp)	Lokasi	Sumber Dana	Prioritas				
							Nasional	Daerah			
1	2	3	4	5	6	7	8	9	10	11	12
		Jumlah Ibu Bersalin yang Mendapatkan Pelayanan Kesehatan Sesuai Standar	500 Orang	13.586.000,00	Kab. Klaten, Pedan, Semua Kel/Desa	DAK NON FISIK-DANA BOK BOK PUSKESMAS	Memperkuat Pembangunan Sumber Daya Manusia (SDM), Sains, Teknologi, Pendidikan, Kesehatan, Prestasi Olahraga, Kesetaraan Gender, serta Penguatan Peran Perempuan, Pemuda (Generasi Milenial dan Generasi Z), dan Penyandang Disabilitas	2. Peningkatan kualitas sumber daya manusia yang lebih pintar, sehat, bugar, berkarakter, dan adaptif secara inklusif dan merata Penguatan keunggulan dan daya saing sumberdaya manusia	Masyarakat di wilayah Puskesmas Pedan	13.586.000,00	PUSKESMAS PEDAN
1	02	02	2.02	0003	Pengelolaan Pelayanan Kesehatan Bayi Baru Lahir						
		Jumlah Bayi Baru Lahir yang Mendapatkan Pelayanan Kesehatan Sesuai Standar	500 Orang	7.000.000,00	Kab. Klaten, Pedan, Semua Kel/Desa	DAK NON FISIK-DANA BOK BOK PUSKESMAS	Memperkuat Pembangunan Sumber Daya Manusia (SDM), Sains, Teknologi, Pendidikan, Kesehatan, Prestasi Olahraga, Kesetaraan Gender, serta Penguatan Peran Perempuan, Pemuda (Generasi Milenial dan Generasi Z), dan Penyandang Disabilitas	2. Peningkatan kualitas sumber daya manusia yang lebih pintar, sehat, bugar, berkarakter, dan adaptif secara inklusif dan merata Penguatan keunggulan dan daya saing sumberdaya manusia	Masyarakat di wilayah Puskesmas Pedan	7.000.000,00	PUSKESMAS PEDAN
1	02	02	2.02	0004	Pengelolaan Pelayanan Kesehatan Balita						
		Jumlah Balita yang Mendapatkan Pelayanan Kesehatan Sesuai Standar	2000 Orang	30.000.000,00	Kab. Klaten, Pedan, Semua Kel/Desa	DAK NON FISIK-DANA BOK BOK PUSKESMAS	Memperkuat Pembangunan Sumber Daya Manusia (SDM), Sains, Teknologi, Pendidikan, Kesehatan, Prestasi Olahraga, Kesetaraan Gender, serta Penguatan Peran Perempuan, Pemuda (Generasi Milenial dan Generasi Z), dan Penyandang Disabilitas	2. Peningkatan kualitas sumber daya manusia yang lebih pintar, sehat, bugar, berkarakter, dan adaptif secara inklusif dan merata Penguatan keunggulan dan daya saing sumberdaya manusia	Masyarakat di wilayah Puskesmas Pedan	30.000.000,00	PUSKESMAS PEDAN
1	02	02	2.02	0005	Pengelolaan Pelayanan Kesehatan pada Usia Pendidikan Dasar						
		Jumlah Anak Usia Pendidikan Dasar yang Mendapatkan Pelayanan Kesehatan Sesuai Standar	580 Orang	36.000.000,00	Kab. Klaten, Pedan, Semua Kel/Desa	DAK NON FISIK-DANA BOK BOK PUSKESMAS	Memperkuat Pembangunan Sumber Daya Manusia (SDM), Sains, Teknologi, Pendidikan, Kesehatan, Prestasi Olahraga, Kesetaraan Gender, serta Penguatan Peran Perempuan, Pemuda (Generasi Milenial dan Generasi Z), dan Penyandang Disabilitas	2. Peningkatan kualitas sumber daya manusia yang lebih pintar, sehat, bugar, berkarakter, dan adaptif secara inklusif dan merata Penguatan keunggulan dan daya saing sumberdaya manusia	Masyarakat di wilayah Puskesmas Pedan	36.000.000,00	PUSKESMAS PEDAN
1	02	02	2.02	0006	Pengelolaan Pelayanan Kesehatan pada Usia Produktif						
		Jumlah Penduduk Usia Produktif yang Mendapatkan Pelayanan Kesehatan Sesuai Standar	18000 Orang	15.000.000,00	Kab. Klaten, Pedan, Semua Kel/Desa	DAK NON FISIK-DANA BOK BOK PUSKESMAS	Memperkuat Pembangunan Sumber Daya Manusia (SDM), Sains, Teknologi, Pendidikan, Kesehatan, Prestasi Olahraga, Kesetaraan Gender, serta Penguatan Peran Perempuan, Pemuda (Generasi Milenial dan Generasi Z), dan Penyandang Disabilitas	2. Peningkatan kualitas sumber daya manusia yang lebih pintar, sehat, bugar, berkarakter, dan adaptif secara inklusif dan merata Penguatan keunggulan dan daya saing sumberdaya manusia	Masyarakat di wilayah Puskesmas Pedan	15.000.000,00	PUSKESMAS PEDAN
1	02	02	2.02	0008	Pengelolaan Pelayanan Kesehatan Penderita Hipertensi						
		Jumlah Penderita Hipertensi yang Mendapatkan Pelayanan Kesehatan Sesuai Standar	4500 Orang	18.000.000,00	Kab. Klaten, Pedan, Semua Kel/Desa	DAK NON FISIK-DANA BOK BOK PUSKESMAS	Memperkuat Pembangunan Sumber Daya Manusia (SDM), Sains, Teknologi, Pendidikan, Kesehatan, Prestasi Olahraga, Kesetaraan Gender, serta Penguatan Peran Perempuan, Pemuda (Generasi Milenial dan Generasi Z), dan Penyandang Disabilitas	2. Peningkatan kualitas sumber daya manusia yang lebih pintar, sehat, bugar, berkarakter, dan adaptif secara inklusif dan merata Penguatan keunggulan dan daya saing sumberdaya manusia	Masyarakat di wilayah Puskesmas Pedan	18.000.000,00	PUSKESMAS PEDAN
1	02	02	2.02	0009	Pengelolaan Pelayanan Kesehatan Penderita Diabetes Melitus						
		Jumlah Penderita Diabetes Melitus yang Mendapatkan Pelayanan Kesehatan Sesuai Standar	1000 Orang	8.000.000,00	Kab. Klaten, Pedan, Semua Kel/Desa	DAK NON FISIK-DANA BOK BOK PUSKESMAS	Memperkuat Pembangunan Sumber Daya Manusia (SDM), Sains, Teknologi, Pendidikan, Kesehatan, Prestasi Olahraga, Kesetaraan Gender, serta Penguatan Peran Perempuan, Pemuda (Generasi Milenial dan Generasi Z), dan Penyandang Disabilitas	2. Peningkatan kualitas sumber daya manusia yang lebih pintar, sehat, bugar, berkarakter, dan adaptif secara inklusif dan merata Penguatan keunggulan dan daya saing sumberdaya manusia	Masyarakat di wilayah Puskesmas Pedan	8.000.000,00	PUSKESMAS PEDAN
1	02	02	2.02	0010	Pengelolaan Pelayanan Kesehatan Orang dengan Gangguan Jiwa Berat						
		Jumlah Orang yang Mendapatkan Pelayanan Kesehatan Orang dengan Gangguan Jiwa Berat Sesuai Standar	90 Orang	11.000.000,00	Kab. Klaten, Pedan, Semua Kel/Desa	DAK NON FISIK-DANA BOK BOK PUSKESMAS	Memperkuat Pembangunan Sumber Daya Manusia (SDM), Sains, Teknologi, Pendidikan, Kesehatan, Prestasi Olahraga, Kesetaraan Gender, serta Penguatan Peran Perempuan, Pemuda (Generasi Milenial dan Generasi Z), dan Penyandang Disabilitas	2. Peningkatan kualitas sumber daya manusia yang lebih pintar, sehat, bugar, berkarakter, dan adaptif secara inklusif dan merata Penguatan keunggulan dan daya saing sumberdaya manusia	Masyarakat di wilayah Puskesmas Pedan	11.000.000,00	PUSKESMAS PEDAN
1	02	02	2.02	0011	Pengelolaan Pelayanan Kesehatan Orang Terduga Tuberkulosis						
		Jumlah Orang Terduga Menderita Tuberkulosis yang Mendapatkan Pelayanan Sesuai Standar	120 Orang	15.040.000,00	Kab. Klaten, Pedan, Semua Kel/Desa	DAK NON FISIK-DANA BOK BOK PUSKESMAS	Memperkuat Pembangunan Sumber Daya Manusia (SDM), Sains, Teknologi, Pendidikan, Kesehatan, Prestasi Olahraga, Kesetaraan Gender, serta Penguatan Peran Perempuan, Pemuda (Generasi Milenial dan Generasi Z), dan Penyandang Disabilitas	2. Peningkatan kualitas sumber daya manusia yang lebih pintar, sehat, bugar, berkarakter, dan adaptif secara inklusif dan merata Penguatan keunggulan dan daya saing sumberdaya manusia	Masyarakat di wilayah Puskesmas Pedan	15.040.000,00	PUSKESMAS PEDAN
1	02	02	2.02	0012	Pengelolaan Pelayanan Kesehatan Orang dengan Risiko Terinfeksi HIV						
		Jumlah Orang Terduga Menderita HIV yang Mendapatkan Pelayanan Sesuai Standar	380 Orang	37.940.000,00	Kab. Klaten, Pedan, Semua Kel/Desa	DAK NON FISIK-DANA BOK BOK PUSKESMAS	Memperkuat Pembangunan Sumber Daya Manusia (SDM), Sains, Teknologi, Pendidikan, Kesehatan, Prestasi Olahraga, Kesetaraan Gender, serta Penguatan Peran Perempuan, Pemuda (Generasi Milenial dan Generasi Z), dan Penyandang Disabilitas	2. Peningkatan kualitas sumber daya manusia yang lebih pintar, sehat, bugar, berkarakter, dan adaptif secara inklusif dan merata Penguatan keunggulan dan daya saing sumberdaya manusia	Masyarakat di wilayah Puskesmas Pedan	37.940.000,00	PUSKESMAS PEDAN
1	02	02	2.02	0013	Pengelolaan Pelayanan Kesehatan bagi Penduduk pada Kondisi Kejadian Luar Biasa (KLB)						

Kode	Urusan / Bidang Urusan / Program / Kegiatan / Sub Kegiatan	Indikator Program / Kegiatan / Sub Kegiatan	Capaian Kinerja Dan Kerangka Pendanaan							Kelompok Sasaran	Pagu Indikatif (Rp)	Perangkat Daerah Penanggung Jawab	
			Target 2025	Pagu Indikatif (Rp)	Lokasi	Sumber Dana	Prioritas						
							Nasional	Daerah					
1	2	3	4	5	6	7	8	9	10	11	12		
		Jumlah Dokumen Hasil Pengelolaan Pelayanan Kesehatan bagi Penduduk pada Kondisi Kejadian Luar Biasa (KLB) Sesuai Standar	1 Dokumen	18.000.000,00	Kab. Klaten, Pedan, Semua Kel/Desa	DAK NON FISIK-DANA BOK BOK PUSKESMAS	Memperkuat Pembangunan Sumber Daya Manusia (SDM), Sains, Teknologi, Pendidikan, Kesehatan, Prestasi Olahraga, Kesetaraan Gender, serta Penguatan Peran Perempuan, Pemuda (Generasi Milenial dan Generasi Z), dan Penyandang Disabilitas	2. Peningkatan kualitas sumber daya manusia yang lebih pintar, sehat, bugar, berkarakter, dan adaptif secara inklusif dan merata Penguatan keunggulan dan daya saing sumberdaya manusia	Masyarakat di wilayah Puskesmas Pedan	18.000.000,00	PUSKESMAS PEDAN		
1	02	02	2.02	0014	Pengelolaan Pelayanan Kesehatan bagi Penduduk Terdampak Krisis Kesehatan Akibat Bencana dan/atau Berpotensi Bencana								
		Jumlah Dokumen Hasil Pengelolaan Pelayanan Kesehatan bagi Penduduk Terdampak Krisis Kesehatan Akibat Bencana dan/atau Berpotensi Bencana Sesuai Standar	1 Dokumen	6.000.000,00	Kab. Klaten, Pedan, Semua Kel/Desa	DAK NON FISIK-DANA BOK BOK PUSKESMAS	Memperkuat Pembangunan Sumber Daya Manusia (SDM), Sains, Teknologi, Pendidikan, Kesehatan, Prestasi Olahraga, Kesetaraan Gender, serta Penguatan Peran Perempuan, Pemuda (Generasi Milenial dan Generasi Z), dan Penyandang Disabilitas	2. Peningkatan kualitas sumber daya manusia yang lebih pintar, sehat, bugar, berkarakter, dan adaptif secara inklusif dan merata Penguatan keunggulan dan daya saing sumberdaya manusia	Masyarakat di wilayah Puskesmas Pedan	6.000.000,00	PUSKESMAS PEDAN		
1	02	02	2.02	0015	Pengelolaan Pelayanan Kesehatan Gizi Masyarakat								
		Jumlah Dokumen Hasil Pengelolaan Pelayanan Kesehatan Gizi Masyarakat	1 Dokumen	177.931.000,00	Kab. Klaten, Pedan, Semua Kel/Desa	DAK NON FISIK-DANA BOK BOK PUSKESMAS	Memperkuat Pembangunan Sumber Daya Manusia (SDM), Sains, Teknologi, Pendidikan, Kesehatan, Prestasi Olahraga, Kesetaraan Gender, serta Penguatan Peran Perempuan, Pemuda (Generasi Milenial dan Generasi Z), dan Penyandang Disabilitas	2. Peningkatan kualitas sumber daya manusia yang lebih pintar, sehat, bugar, berkarakter, dan adaptif secara inklusif dan merata Penguatan keunggulan dan daya saing sumberdaya manusia	Masyarakat di wilayah Puskesmas Pedan	177.931.000,00	PUSKESMAS PEDAN		
1	02	02	2.02	0016	Pengelolaan Pelayanan Kesehatan Kerja dan Olahraga								
		Jumlah Dokumen Hasil Pengelolaan Pelayanan Kesehatan Kerja dan Olahraga	1 Dokumen	18.000.000,00	Kab. Klaten, Pedan, Semua Kel/Desa	DAK NON FISIK-DANA BOK BOK PUSKESMAS	Memperkuat Pembangunan Sumber Daya Manusia (SDM), Sains, Teknologi, Pendidikan, Kesehatan, Prestasi Olahraga, Kesetaraan Gender, serta Penguatan Peran Perempuan, Pemuda (Generasi Milenial dan Generasi Z), dan Penyandang Disabilitas	2. Peningkatan kualitas sumber daya manusia yang lebih pintar, sehat, bugar, berkarakter, dan adaptif secara inklusif dan merata Penguatan keunggulan dan daya saing sumberdaya manusia	Masyarakat di wilayah Puskesmas Pedan	18.000.000,00	PUSKESMAS PEDAN		
1	02	02	2.02	0017	Pengelolaan Pelayanan Kesehatan Lingkungan								
		Jumlah Dokumen Hasil Pengelolaan Pelayanan Kesehatan Lingkungan	1 Dokumen	35.000.000,00	Kab. Klaten, Pedan, Semua Kel/Desa	DAK NON FISIK-DANA BOK BOK PUSKESMAS	Memperkuat Pembangunan Sumber Daya Manusia (SDM), Sains, Teknologi, Pendidikan, Kesehatan, Prestasi Olahraga, Kesetaraan Gender, serta Penguatan Peran Perempuan, Pemuda (Generasi Milenial dan Generasi Z), dan Penyandang Disabilitas	2. Peningkatan kualitas sumber daya manusia yang lebih pintar, sehat, bugar, berkarakter, dan adaptif secara inklusif dan merata Penguatan keunggulan dan daya saing sumberdaya manusia	Masyarakat di wilayah Puskesmas Pedan	35.000.000,00	PUSKESMAS PEDAN		
1	02	02	2.02	0018	Pengelolaan Pelayanan Promosi Kesehatan								
		Jumlah Dokumen Hasil Pengelolaan Pelayanan Promosi Kesehatan	1 Dokumen	36.000.000,00	Kab. Klaten, Pedan, Semua Kel/Desa	DAK NON FISIK-DANA BOK BOK PUSKESMAS	Memperkuat Pembangunan Sumber Daya Manusia (SDM), Sains, Teknologi, Pendidikan, Kesehatan, Prestasi Olahraga, Kesetaraan Gender, serta Penguatan Peran Perempuan, Pemuda (Generasi Milenial dan Generasi Z), dan Penyandang Disabilitas	2. Peningkatan kualitas sumber daya manusia yang lebih pintar, sehat, bugar, berkarakter, dan adaptif secara inklusif dan merata Penguatan keunggulan dan daya saing sumberdaya manusia	Masyarakat di wilayah Puskesmas Pedan	36.000.000,00	PUSKESMAS PEDAN		
1	02	02	2.02	0019	Pengelolaan Pelayanan Kesehatan Tradisional, Akupuntur, Asuhan Mandiri, dan Tradisional Lainnya								
		Jumlah Dokumen Hasil Pengelolaan Pelayanan Kesehatan Tradisional, Akupuntur, Asuhan Mandiri dan Tradisional Lainnya	1 Dokumen	5.000.000,00	Kab. Klaten, Pedan, Semua Kel/Desa	DAK NON FISIK-DANA BOK BOK PUSKESMAS	Memperkuat Pembangunan Sumber Daya Manusia (SDM), Sains, Teknologi, Pendidikan, Kesehatan, Prestasi Olahraga, Kesetaraan Gender, serta Penguatan Peran Perempuan, Pemuda (Generasi Milenial dan Generasi Z), dan Penyandang Disabilitas	2. Peningkatan kualitas sumber daya manusia yang lebih pintar, sehat, bugar, berkarakter, dan adaptif secara inklusif dan merata Penguatan keunggulan dan daya saing sumberdaya manusia	Masyarakat di wilayah Puskesmas Pedan	5.000.000,00	PUSKESMAS PEDAN		
1	02	02	2.02	0020	Pengelolaan Surveilans Kesehatan								
		0	0 0	30.016.000,00	Kab. Klaten, Pedan, Semua Kel/Desa	DAK NON FISIK-DANA BOK BOK PUSKESMAS	Memperkuat Pembangunan Sumber Daya Manusia (SDM), Sains, Teknologi, Pendidikan, Kesehatan, Prestasi Olahraga, Kesetaraan Gender, serta Penguatan Peran Perempuan, Pemuda (Generasi Milenial dan Generasi Z), dan Penyandang Disabilitas	2. Peningkatan kualitas sumber daya manusia yang lebih pintar, sehat, bugar, berkarakter, dan adaptif secara inklusif dan merata Penguatan keunggulan dan daya saing sumberdaya manusia	Masyarakat di wilayah Puskesmas Pedan	30.016.000,00	PUSKESMAS PEDAN		
1	02	02	2.02	0025	Pelayanan Kesehatan Penyakit Menular dan Tidak Menular								
		Jumlah Dokumen Hasil Pelayanan Kesehatan Penyakit Menular dan Tidak Menular	2 Dokumen	40.000.000,00	Kab. Klaten, Pedan, Semua Kel/Desa	DAK NON FISIK-DANA BOK BOK PUSKESMAS	Memperkuat Pembangunan Sumber Daya Manusia (SDM), Sains, Teknologi, Pendidikan, Kesehatan, Prestasi Olahraga, Kesetaraan Gender, serta Penguatan Peran Perempuan, Pemuda (Generasi Milenial dan Generasi Z), dan Penyandang Disabilitas	2. Peningkatan kualitas sumber daya manusia yang lebih pintar, sehat, bugar, berkarakter, dan adaptif secara inklusif dan merata Penguatan keunggulan dan daya saing sumberdaya manusia	Masyarakat di wilayah Puskesmas Pedan	40.000.000,00	PUSKESMAS PEDAN		
1	02	02	2.02	0036	Investigasi Awal Kejadian Tidak Diharapkan (Kejadian Ikutan Pasca Imunisasi dan Pemberian Obat Massal)								
		Jumlah Laporan Hasil Investigasi Awal Kejadian Tidak Diharapkan (Kejadian Ikutan Pasca Imunisasi dan Pemberian Obat Massal)	1 Laporan	2.003.000,00	Kab. Klaten, Pedan, Semua Kel/Desa	DAK NON FISIK-DANA BOK BOK PUSKESMAS	Memperkuat Pembangunan Sumber Daya Manusia (SDM), Sains, Teknologi, Pendidikan, Kesehatan, Prestasi Olahraga, Kesetaraan Gender, serta Penguatan Peran Perempuan, Pemuda (Generasi Milenial dan Generasi Z), dan Penyandang Disabilitas	2. Peningkatan kualitas sumber daya manusia yang lebih pintar, sehat, bugar, berkarakter, dan adaptif secara inklusif dan merata Penguatan keunggulan dan daya saing sumberdaya manusia	Masyarakat di wilayah Puskesmas Pedan	2.003.000,00	PUSKESMAS PEDAN		
1	02	02	2.02	0037	Pelaksanaan Kewaspadaan Dini dan Respon Wabah								



Kode	Urusan / Bidang Urusan / Program / Kegiatan / Sub Kegiatan	Indikator Program / Kegiatan / Sub Kegiatan	Capaian Kinerja Dan Kerangka Pendanaan							Kelompok Sasaran	Perangkat Daerah Penanggung Jawab		
			Target 2025	Pagu Indikatif (Rp)	Lokasi	Sumber Dana	Prioritas						
							Nasional	Daerah					
1	2	3	4	5	6	7	8	9	10	11	12		
		Jumlah Penduduk Usia Lanjut yang Mendapatkan Pelayanan Kesehatan Sesuai Standar	4800 Orang	2.160.000,00	Kab. Klaten, Semua Kecamatan, Semua Kel/Desa	DAK NON FISIK-DANA BOK BOK PUSKESMAS	Memperkuat Pembangunan Sumber Daya Manusia (SDM), Sains, Teknologi, Pendidikan, Kesehatan, Prestasi Olahraga, Kesetaraan Gender, serta Penguatan Peran Perempuan, Pemuda (Generasi Milenial dan Generasi Z), dan Penyandang Disabilitas	2. Peningkatan kualitas sumber daya manusia yang lebih pintar, sehat, bugar, berkarakter, dan adaptif secara inklusif dan merata Penguatan keunggulan dan daya saing sumberdaya manusia	Masyarakat di wilayah Puskesmas Karangdowo	2.160.000,00	PUSKESMAS KARANGDOWO		
1	02	02	2.02	0015	Pengelolaan Pelayanan Kesehatan Gizi Masyarakat								
		Jumlah Dokumen Hasil Pengelolaan Pelayanan Kesehatan Gizi Masyarakat	1 Dokumen	185.005.000,00	Kab. Klaten, Semua Kecamatan, Semua Kel/Desa	DAK NON FISIK-DANA BOK BOK PUSKESMAS	Memperkuat Pembangunan Sumber Daya Manusia (SDM), Sains, Teknologi, Pendidikan, Kesehatan, Prestasi Olahraga, Kesetaraan Gender, serta Penguatan Peran Perempuan, Pemuda (Generasi Milenial dan Generasi Z), dan Penyandang Disabilitas	2. Peningkatan kualitas sumber daya manusia yang lebih pintar, sehat, bugar, berkarakter, dan adaptif secara inklusif dan merata Penguatan keunggulan dan daya saing sumberdaya manusia	Masyarakat di wilayah Puskesmas Karangdowo	185.005.000,00	PUSKESMAS KARANGDOWO		
1	02	02	2.02	0017	Pengelolaan Pelayanan Kesehatan Lingkungan								
		Jumlah Dokumen Hasil Pengelolaan Pelayanan Kesehatan Lingkungan	1 Dokumen	44.649.000,00	Kab. Klaten, Semua Kecamatan, Semua Kel/Desa	DAK NON FISIK-DANA BOK BOK PUSKESMAS	Memperkuat Pembangunan Sumber Daya Manusia (SDM), Sains, Teknologi, Pendidikan, Kesehatan, Prestasi Olahraga, Kesetaraan Gender, serta Penguatan Peran Perempuan, Pemuda (Generasi Milenial dan Generasi Z), dan Penyandang Disabilitas	2. Peningkatan kualitas sumber daya manusia yang lebih pintar, sehat, bugar, berkarakter, dan adaptif secara inklusif dan merata Penguatan keunggulan dan daya saing sumberdaya manusia	Masyarakat di wilayah Puskesmas Karangdowo	44.649.000,00	PUSKESMAS KARANGDOWO		
1	02	02	2.02	0025	Pelayanan Kesehatan Penyakit Menular dan Tidak Menular								
		Jumlah Dokumen Hasil Pelayanan Kesehatan Penyakit Menular dan Tidak Menular	2 Dokumen	153.174.000,00	Kab. Klaten, Semua Kecamatan, Semua Kel/Desa	DAK NON FISIK-DANA BOK BOK PUSKESMAS	Memperkuat Pembangunan Sumber Daya Manusia (SDM), Sains, Teknologi, Pendidikan, Kesehatan, Prestasi Olahraga, Kesetaraan Gender, serta Penguatan Peran Perempuan, Pemuda (Generasi Milenial dan Generasi Z), dan Penyandang Disabilitas	2. Peningkatan kualitas sumber daya manusia yang lebih pintar, sehat, bugar, berkarakter, dan adaptif secara inklusif dan merata Penguatan keunggulan dan daya saing sumberdaya manusia	Masyarakat di wilayah Puskesmas Karangdowo	153.174.000,00	PUSKESMAS KARANGDOWO		
1	02	02	2.02	0037	Pelaksanaan Kewaspadaan Dini dan Respon Wabah								
		Jumlah Dokumen Hasil Pelaksanaan Kewaspadaan Dini dan Respon Wabah	1 Dokumen	113.770.000,00	Kab. Klaten, Semua Kecamatan, Semua Kel/Desa	DAK NON FISIK-DANA BOK BOK PUSKESMAS	Memperkuat Pembangunan Sumber Daya Manusia (SDM), Sains, Teknologi, Pendidikan, Kesehatan, Prestasi Olahraga, Kesetaraan Gender, serta Penguatan Peran Perempuan, Pemuda (Generasi Milenial dan Generasi Z), dan Penyandang Disabilitas	2. Peningkatan kualitas sumber daya manusia yang lebih pintar, sehat, bugar, berkarakter, dan adaptif secara inklusif dan merata Penguatan keunggulan dan daya saing sumberdaya manusia	Masyarakat di wilayah Puskesmas Karangdowo	113.770.000,00	PUSKESMAS KARANGDOWO		
						3.316.398.000,00				3.295.398.000,00			
1					URUSAN PEMERINTAHAN WAJIB YANG BERKAITAN DENGAN PELAYANAN DASAR							3.295.398.000,00	
1	02				URUSAN PEMERINTAHAN BIDANG KESEHATAN							3.295.398.000,00	
1	02	01			PROGRAM PENUNJANG URUSAN PEMERINTAHAN DAERAH KABUPATEN/KOTA							2.714.892.000,00	
		Peningkatan Pelayanan BLUD	Persentase layanan BLUD sesuai SOP	100.00 %	2.714.892.000,00			Memperkuat Pembangunan Sumber Daya Manusia (SDM), Sains, Teknologi, Pendidikan, Kesehatan, Prestasi Olahraga, Kesetaraan Gender, serta Penguatan Peran Perempuan, Pemuda (Generasi Milenial dan Generasi Z), dan Penyandang Disabilitas	2. Peningkatan kualitas sumber daya manusia yang lebih pintar, sehat, bugar, berkarakter, dan adaptif secara inklusif dan merata Penguatan keunggulan dan daya saing sumberdaya manusia	Masyarakat di wilayah Puskesmas Cawas I	2.714.892.000,00		
1	02	01	2.10	0001	Pelayanan dan Penunjang Pelayanan BLUD								
		Jumlah BLUD yang Menyediakan Pelayanan dan Penunjang Pelayanan	1 Unit Kerja	2.714.892.000,00	Kab. Klaten, Cawas, Semua Kel/Desa	RETRIBUSI DAERAH - LRA, LAIN-LAIN PAD YANG SAH, PENARIKAN SISA LEBIH PERHITUNGAN ANGGARAN BLUD	Memperkuat Pembangunan Sumber Daya Manusia (SDM), Sains, Teknologi, Pendidikan, Kesehatan, Prestasi Olahraga, Kesetaraan Gender, serta Penguatan Peran Perempuan, Pemuda (Generasi Milenial dan Generasi Z), dan Penyandang Disabilitas	2. Peningkatan kualitas sumber daya manusia yang lebih pintar, sehat, bugar, berkarakter, dan adaptif secara inklusif dan merata Penguatan keunggulan dan daya saing sumberdaya manusia	Masyarakat di wilayah Puskesmas Cawas I	2.714.892.000,00	PUSKESMAS CAWAS I		
1	02	02			PROGRAM PEMENUHAN UPAYA KESEHATAN PERORANGAN DAN UPAYA KESEHATAN MASYARAKAT							533.542.000,00	
		Penyediaan Layanan Kesehatan untuk UKM dan UKP Rujukan Tingkat Daerah Kabupaten/Kota	Cakupan Kunjungan Bayi Persentase desa yang mencapai 80% imunisasi dasar lengkap pada bayi. Prevalensi anemia pada ibu hamil	98.14 % 100.00 % 10.00 %	553.542.000,00			Memperkuat Pembangunan Sumber Daya Manusia (SDM), Sains, Teknologi, Pendidikan, Kesehatan, Prestasi Olahraga, Kesetaraan Gender, serta Penguatan Peran Perempuan, Pemuda (Generasi Milenial dan Generasi Z), dan Penyandang Disabilitas	2. Peningkatan kualitas sumber daya manusia yang lebih pintar, sehat, bugar, berkarakter, dan adaptif secara inklusif dan merata Penguatan keunggulan dan daya saing sumberdaya manusia	Masyarakat di wilayah Puskesmas Cawas 1	533.542.000,00		
1	02	02	2.02	0001	Pengelolaan Pelayanan Kesehatan Ibu Hamil								
		Jumlah Ibu Hamil yang Mendapatkan Pelayanan Kesehatan Sesuai Standar	532 Orang	40.000.000,00	Kab. Klaten, Cawas, Semua Kel/Desa	DAK NON FISIK-DANA BOK BOK PUSKESMAS	Memperkuat Pembangunan Sumber Daya Manusia (SDM), Sains, Teknologi, Pendidikan, Kesehatan, Prestasi Olahraga, Kesetaraan Gender, serta Penguatan Peran Perempuan, Pemuda (Generasi Milenial dan Generasi Z), dan Penyandang Disabilitas	2. Peningkatan kualitas sumber daya manusia yang lebih pintar, sehat, bugar, berkarakter, dan adaptif secara inklusif dan merata Penguatan keunggulan dan daya saing sumberdaya manusia	Masyarakat di wilayah Puskesmas Cawas 1	40.000.000,00	PUSKESMAS CAWAS I		
1	02	02	2.02	0002	Pengelolaan Pelayanan Kesehatan Ibu Bersalin								

Kode	Urusan / Bidang Urusan / Program / Kegiatan / Sub Kegiatan	Indikator Program / Kegiatan / Sub Kegiatan	Capaian Kinerja Dan Kerangka Pendanaan							Kelompok Sasaran	Perangkat Daerah Penanggung Jawab
			Target 2025	Pagu Indikatif (Rp)	Lokasi	Sumber Dana	Prioritas				
							Nasional	Daerah			
1	2	3	4	5	6	7	8	9	10	11	12
		Jumlah Ibu Bersalin yang Mendapatkan Pelayanan Kesehatan Sesuai Standar	470 Orang	3.000.000,00	Kab. Klaten, Cawas, Semua Kel/Desa	DAK NON FISIK-DANA BOK BOK PUSKESMAS	Memperkuat Pembangunan Sumber Daya Manusia (SDM), Sains, Teknologi, Pendidikan, Kesehatan, Prestasi Olahraga, Kesetaraan Gender, serta Penguatan Peran Perempuan, Pemuda (Generasi Milenial dan Generasi Z), dan Penyandang Disabilitas	2. Peningkatan kualitas sumber daya manusia yang lebih pintar, sehat, bugar, berkarakter, dan adaptif secara inklusif dan merata Penguatan keunggulan dan daya saing sumberdaya manusia	Masyarakat di wilayah Puskesmas Cawas 1	3.000.000,00	PUSKESMAS CAWAS 1
1	02	02	2.02	0003	Pengelolaan Pelayanan Kesehatan Bayi Baru Lahir						
		Jumlah Bayi Baru Lahir yang Mendapatkan Pelayanan Kesehatan Sesuai Standar	500 Orang	8.000.000,00	Kab. Klaten, Cawas, Semua Kel/Desa	DAK NON FISIK-DANA BOK BOK PUSKESMAS	Memperkuat Pembangunan Sumber Daya Manusia (SDM), Sains, Teknologi, Pendidikan, Kesehatan, Prestasi Olahraga, Kesetaraan Gender, serta Penguatan Peran Perempuan, Pemuda (Generasi Milenial dan Generasi Z), dan Penyandang Disabilitas	2. Peningkatan kualitas sumber daya manusia yang lebih pintar, sehat, bugar, berkarakter, dan adaptif secara inklusif dan merata Penguatan keunggulan dan daya saing sumberdaya manusia	Masyarakat di wilayah Puskesmas Cawas 1	8.000.000,00	PUSKESMAS CAWAS 1
1	02	02	2.02	0004	Pengelolaan Pelayanan Kesehatan Balita						
		Jumlah Balita yang Mendapatkan Pelayanan Kesehatan Sesuai Standar	2000 Orang	30.000.000,00	Kab. Klaten, Cawas, Semua Kel/Desa	DAK NON FISIK-DANA BOK BOK PUSKESMAS	Memperkuat Pembangunan Sumber Daya Manusia (SDM), Sains, Teknologi, Pendidikan, Kesehatan, Prestasi Olahraga, Kesetaraan Gender, serta Penguatan Peran Perempuan, Pemuda (Generasi Milenial dan Generasi Z), dan Penyandang Disabilitas	2. Peningkatan kualitas sumber daya manusia yang lebih pintar, sehat, bugar, berkarakter, dan adaptif secara inklusif dan merata Penguatan keunggulan dan daya saing sumberdaya manusia	Masyarakat di wilayah Puskesmas Cawas 1	30.000.000,00	PUSKESMAS CAWAS 1
1	02	02	2.02	0005	Pengelolaan Pelayanan Kesehatan pada Usia Pendidikan Dasar						
		Jumlah Anak Usia Pendidikan Dasar yang Mendapatkan Pelayanan Kesehatan Sesuai Standar	579 Orang	23.000.000,00	Kab. Klaten, Cawas, Semua Kel/Desa	DAK NON FISIK-DANA BOK BOK PUSKESMAS	Memperkuat Pembangunan Sumber Daya Manusia (SDM), Sains, Teknologi, Pendidikan, Kesehatan, Prestasi Olahraga, Kesetaraan Gender, serta Penguatan Peran Perempuan, Pemuda (Generasi Milenial dan Generasi Z), dan Penyandang Disabilitas	2. Peningkatan kualitas sumber daya manusia yang lebih pintar, sehat, bugar, berkarakter, dan adaptif secara inklusif dan merata Penguatan keunggulan dan daya saing sumberdaya manusia	Masyarakat di wilayah Puskesmas Cawas 1	23.000.000,00	PUSKESMAS CAWAS 1
1	02	02	2.02	0006	Pengelolaan Pelayanan Kesehatan pada Usia Produktif						
		Jumlah Penduduk Usia Produktif yang Mendapatkan Pelayanan Kesehatan Sesuai Standar	18000 Orang	18.000.000,00	Kab. Klaten, Cawas, Semua Kel/Desa	DAK NON FISIK-DANA BOK BOK PUSKESMAS	Memperkuat Pembangunan Sumber Daya Manusia (SDM), Sains, Teknologi, Pendidikan, Kesehatan, Prestasi Olahraga, Kesetaraan Gender, serta Penguatan Peran Perempuan, Pemuda (Generasi Milenial dan Generasi Z), dan Penyandang Disabilitas	2. Peningkatan kualitas sumber daya manusia yang lebih pintar, sehat, bugar, berkarakter, dan adaptif secara inklusif dan merata Penguatan keunggulan dan daya saing sumberdaya manusia	Masyarakat di wilayah Puskesmas Cawas 1	18.000.000,00	PUSKESMAS CAWAS 1
1	02	02	2.02	0007	Pengelolaan Pelayanan Kesehatan pada Usia Lanjut						
		Jumlah Penduduk Usia Lanjut yang Mendapatkan Pelayanan Kesehatan Sesuai Standar	4200 Orang	10.000.000,00	Kab. Klaten, Cawas, Semua Kel/Desa	DAK NON FISIK-DANA BOK BOK PUSKESMAS	Memperkuat Pembangunan Sumber Daya Manusia (SDM), Sains, Teknologi, Pendidikan, Kesehatan, Prestasi Olahraga, Kesetaraan Gender, serta Penguatan Peran Perempuan, Pemuda (Generasi Milenial dan Generasi Z), dan Penyandang Disabilitas	2. Peningkatan kualitas sumber daya manusia yang lebih pintar, sehat, bugar, berkarakter, dan adaptif secara inklusif dan merata Penguatan keunggulan dan daya saing sumberdaya manusia	Masyarakat di wilayah Puskesmas Cawas 1	10.000.000,00	PUSKESMAS CAWAS 1
1	02	02	2.02	0008	Pengelolaan Pelayanan Kesehatan Penderita Hipertensi						
		Jumlah Penderita Hipertensi yang Mendapatkan Pelayanan Kesehatan Sesuai Standar	4500 Orang	8.000.000,00	Kab. Klaten, Cawas, Semua Kel/Desa	DAK NON FISIK-DANA BOK BOK PUSKESMAS	Memperkuat Pembangunan Sumber Daya Manusia (SDM), Sains, Teknologi, Pendidikan, Kesehatan, Prestasi Olahraga, Kesetaraan Gender, serta Penguatan Peran Perempuan, Pemuda (Generasi Milenial dan Generasi Z), dan Penyandang Disabilitas	2. Peningkatan kualitas sumber daya manusia yang lebih pintar, sehat, bugar, berkarakter, dan adaptif secara inklusif dan merata Penguatan keunggulan dan daya saing sumberdaya manusia	Masyarakat di wilayah Puskesmas Cawas 1	8.000.000,00	PUSKESMAS CAWAS 1
1	02	02	2.02	0009	Pengelolaan Pelayanan Kesehatan Penderita Diabetes Melitus						
		Jumlah Penderita Diabetes Melitus yang Mendapatkan Pelayanan Kesehatan Sesuai Standar	1000 Orang	10.000.000,00	Kab. Klaten, Cawas, Semua Kel/Desa	DAK NON FISIK-DANA BOK BOK PUSKESMAS	Memperkuat Pembangunan Sumber Daya Manusia (SDM), Sains, Teknologi, Pendidikan, Kesehatan, Prestasi Olahraga, Kesetaraan Gender, serta Penguatan Peran Perempuan, Pemuda (Generasi Milenial dan Generasi Z), dan Penyandang Disabilitas	2. Peningkatan kualitas sumber daya manusia yang lebih pintar, sehat, bugar, berkarakter, dan adaptif secara inklusif dan merata Penguatan keunggulan dan daya saing sumberdaya manusia	Masyarakat di wilayah Puskesmas Cawas 1	10.000.000,00	PUSKESMAS CAWAS 1
1	02	02	2.02	0010	Pengelolaan Pelayanan Kesehatan Orang dengan Gangguan Jiwa Berat						
		Jumlah Orang yang Mendapatkan Pelayanan Kesehatan Orang dengan Gangguan Jiwa Berat Sesuai Standar	90 Orang	10.000.000,00	Kab. Klaten, Cawas, Semua Kel/Desa	DAK NON FISIK-DANA BOK BOK PUSKESMAS	Memperkuat Pembangunan Sumber Daya Manusia (SDM), Sains, Teknologi, Pendidikan, Kesehatan, Prestasi Olahraga, Kesetaraan Gender, serta Penguatan Peran Perempuan, Pemuda (Generasi Milenial dan Generasi Z), dan Penyandang Disabilitas	2. Peningkatan kualitas sumber daya manusia yang lebih pintar, sehat, bugar, berkarakter, dan adaptif secara inklusif dan merata Penguatan keunggulan dan daya saing sumberdaya manusia	Masyarakat di wilayah Puskesmas Cawas 1	10.000.000,00	PUSKESMAS CAWAS 1
1	02	02	2.02	0011	Pengelolaan Pelayanan Kesehatan Orang Terduga Tuberkulosis						
		Jumlah Orang Terduga Menderita Tuberkulosis yang Mendapatkan Pelayanan Sesuai Standar	120 Orang	10.000.000,00	Kab. Klaten, Cawas, Semua Kel/Desa	DAK NON FISIK-DANA BOK BOK PUSKESMAS	Memperkuat Pembangunan Sumber Daya Manusia (SDM), Sains, Teknologi, Pendidikan, Kesehatan, Prestasi Olahraga, Kesetaraan Gender, serta Penguatan Peran Perempuan, Pemuda (Generasi Milenial dan Generasi Z), dan Penyandang Disabilitas	2. Peningkatan kualitas sumber daya manusia yang lebih pintar, sehat, bugar, berkarakter, dan adaptif secara inklusif dan merata Penguatan keunggulan dan daya saing sumberdaya manusia	Masyarakat di wilayah Puskesmas Cawas 1	10.000.000,00	PUSKESMAS CAWAS 1
1	02	02	2.02	0012	Pengelolaan Pelayanan Kesehatan Orang dengan Risiko Terinfeksi HIV						

Kode	Urusan / Bidang Urusan / Program / Kegiatan / Sub Kegiatan	Indikator Program / Kegiatan / Sub Kegiatan	Capaian Kinerja Dan Kerangka Pendanaan						Kelompok Sasaran	Perangkat Daerah Penanggung Jawab	
			Target 2025	Pagu Indikatif (Rp)	Lokasi	Sumber Dana	Prioritas				
			4	5	6	7	Nasional	Daerah			
1	2	3	4	5	6	7	8	9	10	11	12
		Jumlah Orang Terduga Menderita HIV yang Mendapatkan Pelayanan Sesuai Standar	380 Orang	10.000.000,00	Kab. Klaten, Cawas, Semua Kel/Desa	DAK NON FISIK-DANA BOK BOK PUSKESMAS	Memperkuat Pembangunan Sumber Daya Manusia (SDM), Sains, Teknologi, Pendidikan, Kesehatan, Prestasi Olahraga, Kesetaraan Gender, serta Penguatan Peran Perempuan, Pemuda (Generasi Milenial dan Generasi Z), dan Penyandang Disabilitas	2. Peningkatan kualitas sumber daya manusia yang lebih pintar, sehat, bugar, berkarakter, dan adaptif secara inklusif dan merata Penguatan keunggulan dan daya saing sumberdaya manusia	Masyarakat di wilayah Puskesmas Cawas 1	10.000.000,00	PUSKESMAS CAWAS I
1	02	02	2.02	0013	Pengelolaan Pelayanan Kesehatan bagi Penduduk pada Kondisi Kejadian Luar Biasa (KLB)						
		Jumlah Dokumen Hasil Pengelolaan Pelayanan Kesehatan bagi Penduduk pada Kondisi Kejadian Luar Biasa (KLB) Sesuai Standar	1 Dokumen	16.000.000,00	Kab. Klaten, Cawas, Semua Kel/Desa	DAK NON FISIK-DANA BOK BOK PUSKESMAS	Memperkuat Pembangunan Sumber Daya Manusia (SDM), Sains, Teknologi, Pendidikan, Kesehatan, Prestasi Olahraga, Kesetaraan Gender, serta Penguatan Peran Perempuan, Pemuda (Generasi Milenial dan Generasi Z), dan Penyandang Disabilitas	2. Peningkatan kualitas sumber daya manusia yang lebih pintar, sehat, bugar, berkarakter, dan adaptif secara inklusif dan merata Penguatan keunggulan dan daya saing sumberdaya manusia	Masyarakat di wilayah Puskesmas Cawas 1	16.000.000,00	PUSKESMAS CAWAS I
1	02	02	2.02	0014	Pengelolaan Pelayanan Kesehatan bagi Penduduk Terdampak Krisis Kesehatan Akibat Bencana dan/atau Berpotensi Bencana						
		Jumlah Dokumen Hasil Pengelolaan Pelayanan Kesehatan bagi Penduduk Terdampak Krisis Kesehatan Akibat Bencana dan/atau Berpotensi Bencana Sesuai Standar	1 Dokumen	6.000.000,00	Kab. Klaten, Cawas, Semua Kel/Desa	DAK NON FISIK-DANA BOK BOK PUSKESMAS	Memperkuat Pembangunan Sumber Daya Manusia (SDM), Sains, Teknologi, Pendidikan, Kesehatan, Prestasi Olahraga, Kesetaraan Gender, serta Penguatan Peran Perempuan, Pemuda (Generasi Milenial dan Generasi Z), dan Penyandang Disabilitas	2. Peningkatan kualitas sumber daya manusia yang lebih pintar, sehat, bugar, berkarakter, dan adaptif secara inklusif dan merata Penguatan keunggulan dan daya saing sumberdaya manusia	Masyarakat di wilayah Puskesmas Cawas 1	6.000.000,00	PUSKESMAS CAWAS I
1	02	02	2.02	0015	Pengelolaan Pelayanan Kesehatan Gizi Masyarakat						
		Jumlah Dokumen Hasil Pengelolaan Pelayanan Kesehatan Gizi Masyarakat	1 Dokumen	180.000.000,00	Kab. Klaten, Cawas, Semua Kel/Desa	DAK NON FISIK-DANA BOK BOK PUSKESMAS	Memperkuat Pembangunan Sumber Daya Manusia (SDM), Sains, Teknologi, Pendidikan, Kesehatan, Prestasi Olahraga, Kesetaraan Gender, serta Penguatan Peran Perempuan, Pemuda (Generasi Milenial dan Generasi Z), dan Penyandang Disabilitas	2. Peningkatan kualitas sumber daya manusia yang lebih pintar, sehat, bugar, berkarakter, dan adaptif secara inklusif dan merata Penguatan keunggulan dan daya saing sumberdaya manusia	Masyarakat di wilayah Puskesmas Cawas 1	180.000.000,00	PUSKESMAS CAWAS I
1	02	02	2.02	0016	Pengelolaan Pelayanan Kesehatan Kerja dan Olahraga						
		Jumlah Dokumen Hasil Pengelolaan Pelayanan Kesehatan Kerja dan Olahraga	1 Dokumen	15.000.000,00	Kab. Klaten, Cawas, Semua Kel/Desa	DAK NON FISIK-DANA BOK BOK PUSKESMAS	Memperkuat Pembangunan Sumber Daya Manusia (SDM), Sains, Teknologi, Pendidikan, Kesehatan, Prestasi Olahraga, Kesetaraan Gender, serta Penguatan Peran Perempuan, Pemuda (Generasi Milenial dan Generasi Z), dan Penyandang Disabilitas	2. Peningkatan kualitas sumber daya manusia yang lebih pintar, sehat, bugar, berkarakter, dan adaptif secara inklusif dan merata Penguatan keunggulan dan daya saing sumberdaya manusia	Masyarakat di wilayah Puskesmas Cawas 1	15.000.000,00	PUSKESMAS CAWAS I
1	02	02	2.02	0017	Pengelolaan Pelayanan Kesehatan Lingkungan						
		Jumlah Dokumen Hasil Pengelolaan Pelayanan Kesehatan Lingkungan	1 Dokumen	60.000.000,00	Kab. Klaten, Cawas, Semua Kel/Desa	DAK NON FISIK-DANA BOK BOK PUSKESMAS	Memperkuat Pembangunan Sumber Daya Manusia (SDM), Sains, Teknologi, Pendidikan, Kesehatan, Prestasi Olahraga, Kesetaraan Gender, serta Penguatan Peran Perempuan, Pemuda (Generasi Milenial dan Generasi Z), dan Penyandang Disabilitas	2. Peningkatan kualitas sumber daya manusia yang lebih pintar, sehat, bugar, berkarakter, dan adaptif secara inklusif dan merata Penguatan keunggulan dan daya saing sumberdaya manusia	Masyarakat di wilayah Puskesmas Cawas 1	60.000.000,00	PUSKESMAS CAWAS I
1	02	02	2.02	0018	Pengelolaan Pelayanan Promosi Kesehatan						
		Jumlah Dokumen Hasil Pengelolaan Pelayanan Promosi Kesehatan	1 Dokumen	44.542.000,00	Kab. Klaten, Cawas, Semua Kel/Desa	DAK NON FISIK-DANA BOK BOK PUSKESMAS	Memperkuat Pembangunan Sumber Daya Manusia (SDM), Sains, Teknologi, Pendidikan, Kesehatan, Prestasi Olahraga, Kesetaraan Gender, serta Penguatan Peran Perempuan, Pemuda (Generasi Milenial dan Generasi Z), dan Penyandang Disabilitas	2. Peningkatan kualitas sumber daya manusia yang lebih pintar, sehat, bugar, berkarakter, dan adaptif secara inklusif dan merata Penguatan keunggulan dan daya saing sumberdaya manusia	Masyarakat di wilayah Puskesmas Cawas 1	44.542.000,00	PUSKESMAS CAWAS I
1	02	02	2.02	0019	Pengelolaan Pelayanan Kesehatan Tradisional, Akupuntur, Asuhan Mandiri, dan Tradisional Lainnya						
		Jumlah Dokumen Hasil Pengelolaan Pelayanan Kesehatan Tradisional, Akupuntur, Asuhan Mandiri dan Tradisional Lainnya	1 Dokumen	5.000.000,00	Kab. Klaten, Cawas, Semua Kel/Desa	DAK NON FISIK-DANA BOK BOK PUSKESMAS	Memperkuat Pembangunan Sumber Daya Manusia (SDM), Sains, Teknologi, Pendidikan, Kesehatan, Prestasi Olahraga, Kesetaraan Gender, serta Penguatan Peran Perempuan, Pemuda (Generasi Milenial dan Generasi Z), dan Penyandang Disabilitas	2. Peningkatan kualitas sumber daya manusia yang lebih pintar, sehat, bugar, berkarakter, dan adaptif secara inklusif dan merata Penguatan keunggulan dan daya saing sumberdaya manusia	Masyarakat di wilayah Puskesmas Cawas 1	5.000.000,00	PUSKESMAS CAWAS I
1	02	02	2.02	0020	Pengelolaan Surveilans Kesehatan						
		Jumlah Dokumen Hasil Pengelolaan Surveilans Kesehatan	1 Dokumen	5.000.000,00	Kab. Klaten, Cawas, Semua Kel/Desa	DAK NON FISIK-DANA BOK BOK PUSKESMAS	Memperkuat Pembangunan Sumber Daya Manusia (SDM), Sains, Teknologi, Pendidikan, Kesehatan, Prestasi Olahraga, Kesetaraan Gender, serta Penguatan Peran Perempuan, Pemuda (Generasi Milenial dan Generasi Z), dan Penyandang Disabilitas	2. Peningkatan kualitas sumber daya manusia yang lebih pintar, sehat, bugar, berkarakter, dan adaptif secara inklusif dan merata Penguatan keunggulan dan daya saing sumberdaya manusia	Masyarakat di wilayah Puskesmas Cawas 1	5.000.000,00	PUSKESMAS CAWAS I
1	02	02	2.02	0025	Pelayanan Kesehatan Penyakit Menular dan Tidak Menular						
		Jumlah Dokumen Hasil Pelayanan Kesehatan Penyakit Menular dan Tidak Menular	2 Dokumen	35.000.000,00	Kab. Klaten, Cawas, Semua Kel/Desa	DAK NON FISIK-DANA BOK BOK PUSKESMAS	Memperkuat Pembangunan Sumber Daya Manusia (SDM), Sains, Teknologi, Pendidikan, Kesehatan, Prestasi Olahraga, Kesetaraan Gender, serta Penguatan Peran Perempuan, Pemuda (Generasi Milenial dan Generasi Z), dan Penyandang Disabilitas	2. Peningkatan kualitas sumber daya manusia yang lebih pintar, sehat, bugar, berkarakter, dan adaptif secara inklusif dan merata Penguatan keunggulan dan daya saing sumberdaya manusia	Masyarakat di wilayah Puskesmas Cawas 1	15.000.000,00	PUSKESMAS CAWAS I
1	02	02	2.02	0036	Investigasi Awal Kejadian Tidak Diharapkan (Kejadian Ikutan Pasca Imunisasi dan Pemberian Obat Massal)						

Kode	Urusan / Bidang Urusan / Program / Kegiatan / Sub Kegiatan	Indikator Program / Kegiatan / Sub Kegiatan	Capaian Kinerja Dan Kerangka Pendanaan							Kelompok Sasaran	Perangkat Daerah Penanggung Jawab			
			Target 2025	Pagu Indikatif (Rp)	Lokasi	Sumber Dana	Prioritas							
							Nasional	Daerah						
1	2	3	4	5	6	7	8	9	10	11	12			
		Jumlah Laporan Hasil Investigasi Awal Kejadian Tidak Diharapkan (Kejadian Ikutan Pasca Imunisasi dan Pemberian Obat Massal)	1 Laporan	2.000.000,00	Kab. Klaten, Cawas, Semua Kel/Desa	DAK NON FISIK-DANA BOK BOK PUSKESMAS	Memperkuat Pembangunan Sumber Daya Manusia (SDM), Sains, Teknologi, Pendidikan, Kesehatan, Prestasi Olahraga, Kesetaraan Gender, serta Penguatan Peran Perempuan, Pemuda (Generasi Milenial dan Generasi Z), dan Penyandang Disabilitas	2. Peningkatan kualitas sumber daya manusia yang lebih pintar, sehat, bugar, berkarakter, dan adaptif secara inklusif dan merata Penguatan keunggulan dan daya saing sumberdaya manusia	Masyarakat di wilayah Puskesmas Cawas 1	2.000.000,00	PUSKESMAS CAWAS I			
1	02	02	2.02	0037	Pelaksanaan Kewaspadaan Dini dan Respon Wabah									
		Jumlah Dokumen Hasil Pelaksanaan Kewaspadaan Dini dan Respon Wabah	1 Dokumen	5.000.000,00	Kab. Klaten, Cawas, Semua Kel/Desa	DAK NON FISIK-DANA BOK BOK PUSKESMAS	Memperkuat Pembangunan Sumber Daya Manusia (SDM), Sains, Teknologi, Pendidikan, Kesehatan, Prestasi Olahraga, Kesetaraan Gender, serta Penguatan Peran Perempuan, Pemuda (Generasi Milenial dan Generasi Z), dan Penyandang Disabilitas	2. Peningkatan kualitas sumber daya manusia yang lebih pintar, sehat, bugar, berkarakter, dan adaptif secara inklusif dan merata Penguatan keunggulan dan daya saing sumberdaya manusia	Masyarakat di wilayah Puskesmas Cawas 1	5.000.000,00	PUSKESMAS CAWAS I			
1	02	03			<b>PROGRAM PENINGKATAN KAPASITAS SUMBER DAYA MANUSIA KESEHATAN</b>									
		Persentase Puskesmas memiliki tenaga kesehatan sesuai standar	100.00 %	42.964.000,00						42.964.000,00				
1	02	03	2.02		Perencanaan Kebutuhan dan Pendayagunaan Sumber Daya Manusia Kesehatan untuk UKP dan UKM di Wilayah Kabupaten/Kota	Persentase terlaksananya perencanaan kebutuhan dan pendayagunaan SDMK	100.00 %	42.964.000,00		Memperkuat Pembangunan Sumber Daya Manusia (SDM), Sains, Teknologi, Pendidikan, Kesehatan, Prestasi Olahraga, Kesetaraan Gender, serta Penguatan Peran Perempuan, Pemuda (Generasi Milenial dan Generasi Z), dan Penyandang Disabilitas	2. Peningkatan kualitas sumber daya manusia yang lebih pintar, sehat, bugar, berkarakter, dan adaptif secara inklusif dan merata Penguatan keunggulan dan daya saing sumberdaya manusia	Tenaga Kesehatan di Puskesmas Cawas 1	42.964.000,00	
1	02	03	2.02	0002	Pemenuhan Kebutuhan Sumber Daya Manusia Kesehatan Sesuai Standar									
		Jumlah Sumber Daya Manusia Kesehatan yang Memenuhi Standar di Fasilitas Pelayanan Kesehatan (Fasyankes)	4 Orang	42.964.000,00	Kab. Klaten, Cawas, Semua Kel/Desa	DAK NON FISIK-DANA BOK BOK PUSKESMAS	Memperkuat Pembangunan Sumber Daya Manusia (SDM), Sains, Teknologi, Pendidikan, Kesehatan, Prestasi Olahraga, Kesetaraan Gender, serta Penguatan Peran Perempuan, Pemuda (Generasi Milenial dan Generasi Z), dan Penyandang Disabilitas	2. Peningkatan kualitas sumber daya manusia yang lebih pintar, sehat, bugar, berkarakter, dan adaptif secara inklusif dan merata Penguatan keunggulan dan daya saing sumberdaya manusia	Tenaga Kesehatan di Puskesmas Cawas 1	42.964.000,00	PUSKESMAS CAWAS I			
1	02	05			<b>PROGRAM PEMBERDAYAAN MASYARAKAT BIDANG KESEHATAN</b>									
		Cakupan Desa Siaga Aktif	64.00 %	5.000.000,00						4.000.000,00				
1	02	05	2.03		Pengembangan dan Pelaksanaan Upaya Kesehatan Bersumber Daya Masyarakat (UKBM) Tingkat Daerah Kabupaten/Kota	Persentase terlaksananya Pengembangan dan Pelaksanaan Upaya Kesehatan Bersumber daya Masyarakat (UKBM) Tingkat Daerah Kabupaten/Kota	100.00 %	5.000.000,00		Memperkuat Pembangunan Sumber Daya Manusia (SDM), Sains, Teknologi, Pendidikan, Kesehatan, Prestasi Olahraga, Kesetaraan Gender, serta Penguatan Peran Perempuan, Pemuda (Generasi Milenial dan Generasi Z), dan Penyandang Disabilitas	2. Peningkatan kualitas sumber daya manusia yang lebih pintar, sehat, bugar, berkarakter, dan adaptif secara inklusif dan merata Penguatan keunggulan dan daya saing sumberdaya manusia	Masyarakat di wilayah Puskesmas Cawas 1	4.000.000,00	
1	02	05	2.03	0001	Bimbingan Teknis dan Supervisi Pengembangan dan Pelaksanaan Upaya Kesehatan Bersumber Daya Masyarakat (UKBM)									
		Jumlah Dokumen Hasil Bimbingan Teknis dan Supervisi Upaya Kesehatan Bersumber Daya Masyarakat (UKBM)	1 Dokumen	5.000.000,00	Kab. Klaten, Cawas, Semua Kel/Desa	DAK NON FISIK-DANA BOK BOK PUSKESMAS	Memperkuat Pembangunan Sumber Daya Manusia (SDM), Sains, Teknologi, Pendidikan, Kesehatan, Prestasi Olahraga, Kesetaraan Gender, serta Penguatan Peran Perempuan, Pemuda (Generasi Milenial dan Generasi Z), dan Penyandang Disabilitas	2. Peningkatan kualitas sumber daya manusia yang lebih pintar, sehat, bugar, berkarakter, dan adaptif secara inklusif dan merata Penguatan keunggulan dan daya saing sumberdaya manusia	Masyarakat di wilayah Puskesmas Cawas 1	4.000.000,00	PUSKESMAS CAWAS I			
					<b>PUSKESMAS CAWAS II</b>									
					2.143.463.269,00									
1					<b>URUSAN PEMERINTAHAN WAJIB YANG BERKAITAN DENGAN PELAYANAN DASAR</b>									
					2.143.463.269,00									
1	02				<b>URUSAN PEMERINTAHAN BIDANG KESEHATAN</b>									
					2.143.463.269,00									
1	02	01			<b>PROGRAM PENUNJANG URUSAN PEMERINTAHAN DAERAH KABUPATEN/KOTA</b>									
		Persentase pemenuhan kebutuhan penunjang urusan pemerintah daerah	100.00 %	1.662.258.269,00						1.662.258.269,00				
1	02	01	2.10		Peningkatan Pelayanan BLUD	Persentase layanan BLUD sesuai SOP	100.00 %	1.662.258.269,00		Memperkuat Pembangunan Sumber Daya Manusia (SDM), Sains, Teknologi, Pendidikan, Kesehatan, Prestasi Olahraga, Kesetaraan Gender, serta Penguatan Peran Perempuan, Pemuda (Generasi Milenial dan Generasi Z), dan Penyandang Disabilitas	2. Peningkatan kualitas sumber daya manusia yang lebih pintar, sehat, bugar, berkarakter, dan adaptif secara inklusif dan merata Penguatan keunggulan dan daya saing sumberdaya manusia	Masyarakat di wilayah Puskemas Cawas II	1.662.258.269,00	
1	02	01	2.10	0001	Pelayanan dan Penunjang Pelayanan BLUD									
		Jumlah BLUD yang Menyediakan Pelayanan dan Penunjang Pelayanan	1 Unit Kerja	1.662.258.269,00	Kab. Klaten, Cawas, Semua Kel/Desa	RETRIBUSI DAERAH - LRA, LAIN-LAIN PAD YANG SAH, PENARIKAN SISA LEBIH PERHITUNGAN ANGGARAN BLUD	Memperkuat Pembangunan Sumber Daya Manusia (SDM), Sains, Teknologi, Pendidikan, Kesehatan, Prestasi Olahraga, Kesetaraan Gender, serta Penguatan Peran Perempuan, Pemuda (Generasi Milenial dan Generasi Z), dan Penyandang Disabilitas	2. Peningkatan kualitas sumber daya manusia yang lebih pintar, sehat, bugar, berkarakter, dan adaptif secara inklusif dan merata Penguatan keunggulan dan daya saing sumberdaya manusia	Masyarakat di wilayah Puskemas Cawas II	1.662.258.269,00	PUSKESMAS CAWAS II			
1	02	02			<b>PROGRAM PEMENUHAN UPAYA KESEHATAN PERORANGAN DAN UPAYA KESEHATAN MASYARAKAT</b>									
		Persentase anak usia pendidikan dasar yang mendapatkan pelayanan kesehatan sesuai standar	100 %	444.039.000,00						444.039.000,00				
1	02	02	2.02		Penyediaan Layanan Kesehatan untuk UKM dan UKP Rujukan Tingkat Daerah Kabupaten/Kota	Cakupan Kunjungan Bayi Persentase desa yang mencapai 80% imunisasi dasar lengkap pada bayi. Prevalensi anemia pada ibu hamil	98,14 % 100.00 % 10.00 %	444.039.000,00		Memperkuat Pembangunan Sumber Daya Manusia (SDM), Sains, Teknologi, Pendidikan, Kesehatan, Prestasi Olahraga, Kesetaraan Gender, serta Penguatan Peran Perempuan, Pemuda (Generasi Milenial dan Generasi Z), dan Penyandang Disabilitas	2. Peningkatan kualitas sumber daya manusia yang lebih pintar, sehat, bugar, berkarakter, dan adaptif secara inklusif dan merata Penguatan keunggulan dan daya saing sumberdaya manusia	Masyarakat di wilayah Puskesmas cawas 2	444.039.000,00	
1	02	02	2.02	0001	Pengelolaan Pelayanan Kesehatan Ibu Hamil									

Kode	Urusan / Bidang Urusan / Program / Kegiatan / Sub Kegiatan	Indikator Program / Kegiatan / Sub Kegiatan	Capaian Kinerja Dan Kerangka Pendanaan							Kelompok Sasaran	Perangkat Daerah Penanggung Jawab
			Target 2025	Pagu Indikatif (Rp)	Lokasi	Sumber Dana	Prioritas				
							Nasional	Daerah			
1	2	3	4	5	6	7	8	9	10	11	12
		Jumlah Ibu Hamil yang Mendapatkan Pelayanan Kesehatan Sesuai Standar	450 Orang	77.100.000,00	Kab. Klaten, Semua Kecamatan, Semua Kel/Desa	DAK NON FISIK-DANA BOK BOK PUSKESMAS	Memperkuat Pembangunan Sumber Daya Manusia (SDM), Sains, Teknologi, Pendidikan, Kesehatan, Prestasi Olahraga, Kesetaraan Gender, serta Penguatan Peran Perempuan, Pemuda (Generasi Milenial dan Generasi Z), dan Penyandang Disabilitas	2. Peningkatan kualitas sumber daya manusia yang lebih pintar, sehat, bugar, berkarakter, dan adaptif secara inklusif dan merata Penguatan keunggulan dan daya saing sumberdaya manusia	Masyarakat di wilayah Puskesmas cawas 2	77.100.000,00	PUSKESMAS CAWAS II
1	02	02	2.02	0002	Pengelolaan Pelayanan Kesehatan Ibu Bersalin						
		Jumlah Ibu Bersalin yang Mendapatkan Pelayanan Kesehatan Sesuai Standar	430 Orang	3.106.000,00	Kab. Klaten, Cawas, Semua Kel/Desa	DAK NON FISIK-DANA BOK BOK PUSKESMAS	Memperkuat Pembangunan Sumber Daya Manusia (SDM), Sains, Teknologi, Pendidikan, Kesehatan, Prestasi Olahraga, Kesetaraan Gender, serta Penguatan Peran Perempuan, Pemuda (Generasi Milenial dan Generasi Z), dan Penyandang Disabilitas	2. Peningkatan kualitas sumber daya manusia yang lebih pintar, sehat, bugar, berkarakter, dan adaptif secara inklusif dan merata Penguatan keunggulan dan daya saing sumberdaya manusia	Masyarakat di wilayah Puskesmas cawas 2	3.106.000,00	PUSKESMAS CAWAS II
1	02	02	2.02	0003	Pengelolaan Pelayanan Kesehatan Bayi Baru Lahir						
		Jumlah Bayi Baru Lahir yang Mendapatkan Pelayanan Kesehatan Sesuai Standar	460 Orang	82.302.000,00	Kab. Klaten, Cawas, Semua Kel/Desa	DAK NON FISIK-DANA BOK BOK PUSKESMAS	Memperkuat Pembangunan Sumber Daya Manusia (SDM), Sains, Teknologi, Pendidikan, Kesehatan, Prestasi Olahraga, Kesetaraan Gender, serta Penguatan Peran Perempuan, Pemuda (Generasi Milenial dan Generasi Z), dan Penyandang Disabilitas	2. Peningkatan kualitas sumber daya manusia yang lebih pintar, sehat, bugar, berkarakter, dan adaptif secara inklusif dan merata Penguatan keunggulan dan daya saing sumberdaya manusia	Masyarakat di wilayah Puskesmas cawas 2	82.302.000,00	PUSKESMAS CAWAS II
1	02	02	2.02	0005	Pengelolaan Pelayanan Kesehatan pada Usia Pendidikan Dasar						
		Jumlah Anak Usia Pendidikan Dasar yang Mendapatkan Pelayanan Kesehatan Sesuai Standar	500 Orang	28.080.000,00	Kab. Klaten, Semua Kecamatan, Semua Kel/Desa	DAK NON FISIK-DANA BOK BOK PUSKESMAS	Memperkuat Pembangunan Sumber Daya Manusia (SDM), Sains, Teknologi, Pendidikan, Kesehatan, Prestasi Olahraga, Kesetaraan Gender, serta Penguatan Peran Perempuan, Pemuda (Generasi Milenial dan Generasi Z), dan Penyandang Disabilitas	2. Peningkatan kualitas sumber daya manusia yang lebih pintar, sehat, bugar, berkarakter, dan adaptif secara inklusif dan merata Penguatan keunggulan dan daya saing sumberdaya manusia	Masyarakat di wilayah Puskesmas cawas 2	28.080.000,00	PUSKESMAS CAWAS II
1	02	02	2.02	0006	Pengelolaan Pelayanan Kesehatan pada Usia Produktif						
		Jumlah Penduduk Usia Produktif yang Mendapatkan Pelayanan Kesehatan Sesuai Standar	19000 Orang	1.560.000,00	Kab. Klaten, Cawas, Semua Kel/Desa	DAK NON FISIK-DANA BOK BOK PUSKESMAS	Memperkuat Pembangunan Sumber Daya Manusia (SDM), Sains, Teknologi, Pendidikan, Kesehatan, Prestasi Olahraga, Kesetaraan Gender, serta Penguatan Peran Perempuan, Pemuda (Generasi Milenial dan Generasi Z), dan Penyandang Disabilitas	2. Peningkatan kualitas sumber daya manusia yang lebih pintar, sehat, bugar, berkarakter, dan adaptif secara inklusif dan merata Penguatan keunggulan dan daya saing sumberdaya manusia	Masyarakat di wilayah Puskesmas cawas 2	1.560.000,00	PUSKESMAS CAWAS II
1	02	02	2.02	0010	Pengelolaan Pelayanan Kesehatan Orang dengan Gangguan Jiwa Berat						
		Jumlah Orang yang Mendapatkan Pelayanan Kesehatan Orang dengan Gangguan Jiwa Berat Sesuai Standar	80 Orang	261.000,00	Kab. Klaten, Cawas, Semua Kel/Desa	DAK NON FISIK-DANA BOK BOK PUSKESMAS	Memperkuat Pembangunan Sumber Daya Manusia (SDM), Sains, Teknologi, Pendidikan, Kesehatan, Prestasi Olahraga, Kesetaraan Gender, serta Penguatan Peran Perempuan, Pemuda (Generasi Milenial dan Generasi Z), dan Penyandang Disabilitas	2. Peningkatan kualitas sumber daya manusia yang lebih pintar, sehat, bugar, berkarakter, dan adaptif secara inklusif dan merata Penguatan keunggulan dan daya saing sumberdaya manusia	Masyarakat di wilayah Puskesmas cawas 2	261.000,00	PUSKESMAS CAWAS II
1	02	02	2.02	0011	Pengelolaan Pelayanan Kesehatan Orang Terduga Tuberkulosis						
		Jumlah Orang Terduga Menderita Tuberkulosis yang Mendapatkan Pelayanan Sesuai Standar	110 Orang	8.085.000,00	Kab. Klaten, Semua Kecamatan, Semua Kel/Desa	DAK NON FISIK-DANA BOK BOK PUSKESMAS	Memperkuat Pembangunan Sumber Daya Manusia (SDM), Sains, Teknologi, Pendidikan, Kesehatan, Prestasi Olahraga, Kesetaraan Gender, serta Penguatan Peran Perempuan, Pemuda (Generasi Milenial dan Generasi Z), dan Penyandang Disabilitas	2. Peningkatan kualitas sumber daya manusia yang lebih pintar, sehat, bugar, berkarakter, dan adaptif secara inklusif dan merata Penguatan keunggulan dan daya saing sumberdaya manusia	Masyarakat di wilayah Puskesmas cawas 2	8.085.000,00	PUSKESMAS CAWAS II
1	02	02	2.02	0015	Pengelolaan Pelayanan Kesehatan Gizi Masyarakat						
		Jumlah Dokumen Hasil Pengelolaan Pelayanan Kesehatan Gizi Masyarakat	1 Dokumen	130.135.000,00	Kab. Klaten, Semua Kecamatan, Semua Kel/Desa	DAK NON FISIK-DANA BOK BOK PUSKESMAS	Memperkuat Pembangunan Sumber Daya Manusia (SDM), Sains, Teknologi, Pendidikan, Kesehatan, Prestasi Olahraga, Kesetaraan Gender, serta Penguatan Peran Perempuan, Pemuda (Generasi Milenial dan Generasi Z), dan Penyandang Disabilitas	2. Peningkatan kualitas sumber daya manusia yang lebih pintar, sehat, bugar, berkarakter, dan adaptif secara inklusif dan merata Penguatan keunggulan dan daya saing sumberdaya manusia	Masyarakat di wilayah Puskesmas cawas 2	130.135.000,00	PUSKESMAS CAWAS II
1	02	02	2.02	0017	Pengelolaan Pelayanan Kesehatan Lingkungan						
		Jumlah Dokumen Hasil Pengelolaan Pelayanan Kesehatan Lingkungan	1 Dokumen	10.800.000,00	Kab. Klaten, Semua Kecamatan, Semua Kel/Desa	DAK NON FISIK-DANA BOK BOK PUSKESMAS	Memperkuat Pembangunan Sumber Daya Manusia (SDM), Sains, Teknologi, Pendidikan, Kesehatan, Prestasi Olahraga, Kesetaraan Gender, serta Penguatan Peran Perempuan, Pemuda (Generasi Milenial dan Generasi Z), dan Penyandang Disabilitas	2. Peningkatan kualitas sumber daya manusia yang lebih pintar, sehat, bugar, berkarakter, dan adaptif secara inklusif dan merata Penguatan keunggulan dan daya saing sumberdaya manusia	Masyarakat di wilayah Puskesmas cawas 2	10.800.000,00	PUSKESMAS CAWAS II
1	02	02	2.02	0020	Pengelolaan Surveilans Kesehatan						
		Jumlah Dokumen Hasil Pengelolaan Surveilans Kesehatan	1 Dokumen	23.530.000,00	Kab. Klaten, Semua Kecamatan, Semua Kel/Desa	DAK NON FISIK-DANA BOK BOK PUSKESMAS	Memperkuat Pembangunan Sumber Daya Manusia (SDM), Sains, Teknologi, Pendidikan, Kesehatan, Prestasi Olahraga, Kesetaraan Gender, serta Penguatan Peran Perempuan, Pemuda (Generasi Milenial dan Generasi Z), dan Penyandang Disabilitas	2. Peningkatan kualitas sumber daya manusia yang lebih pintar, sehat, bugar, berkarakter, dan adaptif secara inklusif dan merata Penguatan keunggulan dan daya saing sumberdaya manusia	Masyarakat di wilayah Puskesmas cawas 2	23.530.000,00	PUSKESMAS CAWAS II
1	02	02	2.02	0025	Pelayanan Kesehatan Penyakit Menular dan Tidak Menular						



Kode	Urusan / Bidang Urusan / Program / Kegiatan / Sub Kegiatan	Indikator Program / Kegiatan / Sub Kegiatan	Capaian Kinerja Dan Kerangka Pendanaan							Kelompok Sasaran	Perangkat Daerah Penanggung Jawab
			Target 2025	Pagu Indikatif (Rp)	Lokasi	Sumber Dana	Prioritas				
							Nasional	Daerah			
1	2	3	4	5	6	7	8	9	10	11	12
		Jumlah Bayi Baru Lahir yang Mendapatkan Pelayanan Kesehatan Sesuai Standar	480 Orang	8.000.000,00	Kab. Klaten, Trucuk, Semua Kel/Desa	DAK NON FISIK-DANA BOK BOK PUSKESMAS	Memperkuat Pembangunan Sumber Daya Manusia (SDM), Sains, Teknologi, Pendidikan, Kesehatan, Prestasi Olahraga, Kesetaraan Gender, serta Penguatan Peran Perempuan, Pemuda (Generasi Milenial dan Generasi Z), dan Penyandang Disabilitas	2. Peningkatan kualitas sumber daya manusia yang lebih pintar, sehat, bugar, berkarakter, dan adaptif secara inklusif dan merata Penguatan keunggulan dan daya saing sumberdaya manusia	Masyarakat di wilayah Puskesmas Trucuk 1	8.000.000,00	PUSKESMAS TRUCUK I
1	02	02	2.02	0004	Pengelolaan Pelayanan Kesehatan Balita						
		Jumlah Balita yang Mendapatkan Pelayanan Kesehatan Sesuai Standar	2000 Orang	35.000.000,00	Kab. Klaten, Trucuk, Semua Kel/Desa	DAK NON FISIK-DANA BOK BOK PUSKESMAS	Memperkuat Pembangunan Sumber Daya Manusia (SDM), Sains, Teknologi, Pendidikan, Kesehatan, Prestasi Olahraga, Kesetaraan Gender, serta Penguatan Peran Perempuan, Pemuda (Generasi Milenial dan Generasi Z), dan Penyandang Disabilitas	2. Peningkatan kualitas sumber daya manusia yang lebih pintar, sehat, bugar, berkarakter, dan adaptif secara inklusif dan merata Penguatan keunggulan dan daya saing sumberdaya manusia	Masyarakat di wilayah Puskesmas Trucuk 1	35.000.000,00	PUSKESMAS TRUCUK I
1	02	02	2.02	0005	Pengelolaan Pelayanan Kesehatan pada Usia Pendidikan Dasar						
		Jumlah Anak Usia Pendidikan Dasar yang Mendapatkan Pelayanan Kesehatan Sesuai Standar	500 Orang	23.000.000,00	Kab. Klaten, Trucuk, Semua Kel/Desa	DAK NON FISIK-DANA BOK BOK PUSKESMAS	Memperkuat Pembangunan Sumber Daya Manusia (SDM), Sains, Teknologi, Pendidikan, Kesehatan, Prestasi Olahraga, Kesetaraan Gender, serta Penguatan Peran Perempuan, Pemuda (Generasi Milenial dan Generasi Z), dan Penyandang Disabilitas	2. Peningkatan kualitas sumber daya manusia yang lebih pintar, sehat, bugar, berkarakter, dan adaptif secara inklusif dan merata Penguatan keunggulan dan daya saing sumberdaya manusia	Masyarakat di wilayah Puskesmas Trucuk 1	23.000.000,00	PUSKESMAS TRUCUK I
1	02	02	2.02	0006	Pengelolaan Pelayanan Kesehatan pada Usia Produktif						
		Jumlah Penduduk Usia Produktif yang Mendapatkan Pelayanan Kesehatan Sesuai Standar	18000 Orang	20.000.000,00	Kab. Klaten, Trucuk, Semua Kel/Desa	DAK NON FISIK-DANA BOK BOK PUSKESMAS	Memperkuat Pembangunan Sumber Daya Manusia (SDM), Sains, Teknologi, Pendidikan, Kesehatan, Prestasi Olahraga, Kesetaraan Gender, serta Penguatan Peran Perempuan, Pemuda (Generasi Milenial dan Generasi Z), dan Penyandang Disabilitas	2. Peningkatan kualitas sumber daya manusia yang lebih pintar, sehat, bugar, berkarakter, dan adaptif secara inklusif dan merata Penguatan keunggulan dan daya saing sumberdaya manusia	Masyarakat di wilayah Puskesmas Trucuk 1	20.000.000,00	PUSKESMAS TRUCUK I
1	02	02	2.02	0007	Pengelolaan Pelayanan Kesehatan pada Usia Lanjut						
		Jumlah Penduduk Usia Lanjut yang Mendapatkan Pelayanan Kesehatan Sesuai Standar	4200 Orang	10.000.000,00	Kab. Klaten, Trucuk, Semua Kel/Desa	DAK NON FISIK-DANA BOK BOK PUSKESMAS	Memperkuat Pembangunan Sumber Daya Manusia (SDM), Sains, Teknologi, Pendidikan, Kesehatan, Prestasi Olahraga, Kesetaraan Gender, serta Penguatan Peran Perempuan, Pemuda (Generasi Milenial dan Generasi Z), dan Penyandang Disabilitas	2. Peningkatan kualitas sumber daya manusia yang lebih pintar, sehat, bugar, berkarakter, dan adaptif secara inklusif dan merata Penguatan keunggulan dan daya saing sumberdaya manusia	Masyarakat di wilayah Puskesmas Trucuk 1	10.000.000,00	PUSKESMAS TRUCUK I
1	02	02	2.02	0008	Pengelolaan Pelayanan Kesehatan Penderita Hipertensi						
		Jumlah Penderita Hipertensi yang Mendapatkan Pelayanan Kesehatan Sesuai Standar	4000 Orang	8.000.000,00	Kab. Klaten, Trucuk, Semua Kel/Desa	DAK NON FISIK-DANA BOK BOK PUSKESMAS	Memperkuat Pembangunan Sumber Daya Manusia (SDM), Sains, Teknologi, Pendidikan, Kesehatan, Prestasi Olahraga, Kesetaraan Gender, serta Penguatan Peran Perempuan, Pemuda (Generasi Milenial dan Generasi Z), dan Penyandang Disabilitas	2. Peningkatan kualitas sumber daya manusia yang lebih pintar, sehat, bugar, berkarakter, dan adaptif secara inklusif dan merata Penguatan keunggulan dan daya saing sumberdaya manusia	Masyarakat di wilayah Puskesmas Trucuk 1	8.000.000,00	PUSKESMAS TRUCUK I
1	02	02	2.02	0009	Pengelolaan Pelayanan Kesehatan Penderita Diabetes Melitus						
		Jumlah Penderita Diabetes Melitus yang Mendapatkan Pelayanan Kesehatan Sesuai Standar	1116 Orang	10.000.000,00	Kab. Klaten, Trucuk, Semua Kel/Desa	DAK NON FISIK-DANA BOK BOK PUSKESMAS	Memperkuat Pembangunan Sumber Daya Manusia (SDM), Sains, Teknologi, Pendidikan, Kesehatan, Prestasi Olahraga, Kesetaraan Gender, serta Penguatan Peran Perempuan, Pemuda (Generasi Milenial dan Generasi Z), dan Penyandang Disabilitas	2. Peningkatan kualitas sumber daya manusia yang lebih pintar, sehat, bugar, berkarakter, dan adaptif secara inklusif dan merata Penguatan keunggulan dan daya saing sumberdaya manusia	Masyarakat di wilayah Puskesmas Trucuk 1	10.000.000,00	PUSKESMAS TRUCUK I
1	02	02	2.02	0010	Pengelolaan Pelayanan Kesehatan Orang dengan Gangguan Jiwa Berat						
		Jumlah Orang yang Mendapatkan Pelayanan Kesehatan Orang dengan Gangguan Jiwa Berat Sesuai Standar	90 Orang	10.000.000,00	Kab. Klaten, Trucuk, Semua Kel/Desa	DAK NON FISIK-DANA BOK BOK PUSKESMAS	Memperkuat Pembangunan Sumber Daya Manusia (SDM), Sains, Teknologi, Pendidikan, Kesehatan, Prestasi Olahraga, Kesetaraan Gender, serta Penguatan Peran Perempuan, Pemuda (Generasi Milenial dan Generasi Z), dan Penyandang Disabilitas	2. Peningkatan kualitas sumber daya manusia yang lebih pintar, sehat, bugar, berkarakter, dan adaptif secara inklusif dan merata Penguatan keunggulan dan daya saing sumberdaya manusia	Masyarakat di wilayah Puskesmas Trucuk 1	10.000.000,00	PUSKESMAS TRUCUK I
1	02	02	2.02	0011	Pengelolaan Pelayanan Kesehatan Orang Terduga Tuberkulosis						
		Jumlah Orang Terduga Menderita Tuberkulosis yang Mendapatkan Pelayanan Sesuai Standar	120 Orang	10.000.000,00	Kab. Klaten, Trucuk, Semua Kel/Desa	DAK NON FISIK-DANA BOK BOK PUSKESMAS	Memperkuat Pembangunan Sumber Daya Manusia (SDM), Sains, Teknologi, Pendidikan, Kesehatan, Prestasi Olahraga, Kesetaraan Gender, serta Penguatan Peran Perempuan, Pemuda (Generasi Milenial dan Generasi Z), dan Penyandang Disabilitas	2. Peningkatan kualitas sumber daya manusia yang lebih pintar, sehat, bugar, berkarakter, dan adaptif secara inklusif dan merata Penguatan keunggulan dan daya saing sumberdaya manusia	Masyarakat di wilayah Puskesmas Trucuk 1	10.000.000,00	PUSKESMAS TRUCUK I
1	02	02	2.02	0012	Pengelolaan Pelayanan Kesehatan Orang dengan Risiko Terinfeksi HIV						
		Jumlah Orang Terduga Menderita HIV yang Mendapatkan Pelayanan Sesuai Standar	380 Orang	10.000.000,00	Kab. Klaten, Trucuk, Semua Kel/Desa	DAK NON FISIK-DANA BOK BOK PUSKESMAS	Memperkuat Pembangunan Sumber Daya Manusia (SDM), Sains, Teknologi, Pendidikan, Kesehatan, Prestasi Olahraga, Kesetaraan Gender, serta Penguatan Peran Perempuan, Pemuda (Generasi Milenial dan Generasi Z), dan Penyandang Disabilitas	2. Peningkatan kualitas sumber daya manusia yang lebih pintar, sehat, bugar, berkarakter, dan adaptif secara inklusif dan merata Penguatan keunggulan dan daya saing sumberdaya manusia	Masyarakat di wilayah Puskesmas Trucuk 1	10.000.000,00	PUSKESMAS TRUCUK I
1	02	02	2.02	0013	Pengelolaan Pelayanan Kesehatan bagi Penduduk pada Kondisi Kejadian Luar Biasa (KLB)						

Kode	Urusan / Bidang Urusan / Program / Kegiatan / Sub Kegiatan	Indikator Program / Kegiatan / Sub Kegiatan	Capaian Kinerja Dan Kerangka Pendanaan							Kelompok Sasaran	Pagu Indikatif (Rp)	Perangkat Daerah Penanggung Jawab
			Target 2025	Pagu Indikatif (Rp)	Lokasi	Sumber Dana	Prioritas					
							Nasional	Daerah				
1	2	3	4	5	6	7	8	9	10	11	12	
		Jumlah Dokumen Hasil Pengelolaan Pelayanan Kesehatan bagi Penduduk pada Kondisi Kejadian Luar Biasa (KLB) Sesuai Standar	1 Dokumen	18.000.000,00	Kab. Klaten, Trucuk, Semua Kel/Desa	DAK NON FISIK-DANA BOK BOK PUSKESMAS	Memperkuat Pembangunan Sumber Daya Manusia (SDM), Sains, Teknologi, Pendidikan, Kesehatan, Prestasi Olahraga, Kesetaraan Gender, serta Penguatan Peran Perempuan, Pemuda (Generasi Milenial dan Generasi Z), dan Penyandang Disabilitas	2. Peningkatan kualitas sumber daya manusia yang lebih pintar, sehat, bugar, berkarakter, dan adaptif secara inklusif dan merata Penguatan keunggulan dan daya saing sumberdaya manusia	Masyarakat di wilayah Puskesmas Trucuk 1	18.000.000,00	PUSKESMAS TRUCUK I	
1	02	02	2.02	0014	Pengelolaan Pelayanan Kesehatan bagi Penduduk Terdampak Krisis Kesehatan Akibat Bencana dan/atau Berpotensi Bencana							
		Jumlah Dokumen Hasil Pengelolaan Pelayanan Kesehatan bagi Penduduk Terdampak Krisis Kesehatan Akibat Bencana dan/atau Berpotensi Bencana Sesuai Standar	1 Dokumen	8.000.000,00	Kab. Klaten, Trucuk, Semua Kel/Desa	DAK NON FISIK-DANA BOK BOK PUSKESMAS	Memperkuat Pembangunan Sumber Daya Manusia (SDM), Sains, Teknologi, Pendidikan, Kesehatan, Prestasi Olahraga, Kesetaraan Gender, serta Penguatan Peran Perempuan, Pemuda (Generasi Milenial dan Generasi Z), dan Penyandang Disabilitas	2. Peningkatan kualitas sumber daya manusia yang lebih pintar, sehat, bugar, berkarakter, dan adaptif secara inklusif dan merata Penguatan keunggulan dan daya saing sumberdaya manusia	Masyarakat di wilayah Puskesmas Trucuk 1	8.000.000,00	PUSKESMAS TRUCUK I	
1	02	02	2.02	0015	Pengelolaan Pelayanan Kesehatan Gizi Masyarakat							
		Jumlah Dokumen Hasil Pengelolaan Pelayanan Kesehatan Gizi Masyarakat	1 Dokumen	216.506.000,00	Kab. Klaten, Trucuk, Semua Kel/Desa	DAK NON FISIK-DANA BOK BOK PUSKESMAS	Memperkuat Pembangunan Sumber Daya Manusia (SDM), Sains, Teknologi, Pendidikan, Kesehatan, Prestasi Olahraga, Kesetaraan Gender, serta Penguatan Peran Perempuan, Pemuda (Generasi Milenial dan Generasi Z), dan Penyandang Disabilitas	2. Peningkatan kualitas sumber daya manusia yang lebih pintar, sehat, bugar, berkarakter, dan adaptif secara inklusif dan merata Penguatan keunggulan dan daya saing sumberdaya manusia	Masyarakat di wilayah Puskesmas Trucuk 1	216.506.000,00	PUSKESMAS TRUCUK I	
1	02	02	2.02	0016	Pengelolaan Pelayanan Kesehatan Kerja dan Olahraga							
		Jumlah Dokumen Hasil Pengelolaan Pelayanan Kesehatan Kerja dan Olahraga	1 Dokumen	18.000.000,00	Kab. Klaten, Trucuk, Semua Kel/Desa	DAK NON FISIK-DANA BOK BOK PUSKESMAS	Memperkuat Pembangunan Sumber Daya Manusia (SDM), Sains, Teknologi, Pendidikan, Kesehatan, Prestasi Olahraga, Kesetaraan Gender, serta Penguatan Peran Perempuan, Pemuda (Generasi Milenial dan Generasi Z), dan Penyandang Disabilitas	2. Peningkatan kualitas sumber daya manusia yang lebih pintar, sehat, bugar, berkarakter, dan adaptif secara inklusif dan merata Penguatan keunggulan dan daya saing sumberdaya manusia	Masyarakat di wilayah Puskesmas Trucuk 1	18.000.000,00	PUSKESMAS TRUCUK I	
1	02	02	2.02	0017	Pengelolaan Pelayanan Kesehatan Lingkungan							
		Jumlah Dokumen Hasil Pengelolaan Pelayanan Kesehatan Lingkungan	1 Dokumen	30.000.000,00	Kab. Klaten, Trucuk, Semua Kel/Desa	DAK NON FISIK-DANA BOK BOK PUSKESMAS	Memperkuat Pembangunan Sumber Daya Manusia (SDM), Sains, Teknologi, Pendidikan, Kesehatan, Prestasi Olahraga, Kesetaraan Gender, serta Penguatan Peran Perempuan, Pemuda (Generasi Milenial dan Generasi Z), dan Penyandang Disabilitas	2. Peningkatan kualitas sumber daya manusia yang lebih pintar, sehat, bugar, berkarakter, dan adaptif secara inklusif dan merata Penguatan keunggulan dan daya saing sumberdaya manusia	Masyarakat di wilayah Puskesmas Trucuk 1	30.000.000,00	PUSKESMAS TRUCUK I	
1	02	02	2.02	0018	Pengelolaan Pelayanan Promosi Kesehatan							
		Jumlah Dokumen Hasil Pengelolaan Pelayanan Promosi Kesehatan	1 Dokumen	37.000.000,00	Kab. Klaten, Trucuk, Semua Kel/Desa	DAK NON FISIK-DANA BOK BOK PUSKESMAS	Memperkuat Pembangunan Sumber Daya Manusia (SDM), Sains, Teknologi, Pendidikan, Kesehatan, Prestasi Olahraga, Kesetaraan Gender, serta Penguatan Peran Perempuan, Pemuda (Generasi Milenial dan Generasi Z), dan Penyandang Disabilitas	2. Peningkatan kualitas sumber daya manusia yang lebih pintar, sehat, bugar, berkarakter, dan adaptif secara inklusif dan merata Penguatan keunggulan dan daya saing sumberdaya manusia	Masyarakat di wilayah Puskesmas Trucuk 1	37.000.000,00	PUSKESMAS TRUCUK I	
1	02	02	2.02	0019	Pengelolaan Pelayanan Kesehatan Tradisional, Akupuntur, Asuhan Mandiri, dan Tradisional Lainnya							
		Jumlah Dokumen Hasil Pengelolaan Pelayanan Kesehatan Tradisional, Akupuntur, Asuhan Mandiri dan Tradisional Lainnya	1 Dokumen	10.000.000,00	Kab. Klaten, Trucuk, Semua Kel/Desa	DAK NON FISIK-DANA BOK BOK PUSKESMAS	Memperkuat Pembangunan Sumber Daya Manusia (SDM), Sains, Teknologi, Pendidikan, Kesehatan, Prestasi Olahraga, Kesetaraan Gender, serta Penguatan Peran Perempuan, Pemuda (Generasi Milenial dan Generasi Z), dan Penyandang Disabilitas	2. Peningkatan kualitas sumber daya manusia yang lebih pintar, sehat, bugar, berkarakter, dan adaptif secara inklusif dan merata Penguatan keunggulan dan daya saing sumberdaya manusia	Masyarakat di wilayah Puskesmas Trucuk 1	10.000.000,00	PUSKESMAS TRUCUK I	
1	02	02	2.02	0020	Pengelolaan Surveilans Kesehatan							
		Jumlah Dokumen Hasil Pengelolaan Surveilans Kesehatan	1 Dokumen	5.000.000,00	Kab. Klaten, Trucuk, Semua Kel/Desa	DAK NON FISIK-DANA BOK BOK PUSKESMAS	Memperkuat Pembangunan Sumber Daya Manusia (SDM), Sains, Teknologi, Pendidikan, Kesehatan, Prestasi Olahraga, Kesetaraan Gender, serta Penguatan Peran Perempuan, Pemuda (Generasi Milenial dan Generasi Z), dan Penyandang Disabilitas	2. Peningkatan kualitas sumber daya manusia yang lebih pintar, sehat, bugar, berkarakter, dan adaptif secara inklusif dan merata Penguatan keunggulan dan daya saing sumberdaya manusia	Masyarakat di wilayah Puskesmas Trucuk 1	5.000.000,00	PUSKESMAS TRUCUK I	
1	02	02	2.02	0025	Pelayanan Kesehatan Penyakit Menular dan Tidak Menular							
		Jumlah Dokumen Hasil Pelayanan Kesehatan Penyakit Menular dan Tidak Menular	2 Dokumen	21.000.000,00	Kab. Klaten, Trucuk, Semua Kel/Desa	DAK NON FISIK-DANA BOK BOK PUSKESMAS	Memperkuat Pembangunan Sumber Daya Manusia (SDM), Sains, Teknologi, Pendidikan, Kesehatan, Prestasi Olahraga, Kesetaraan Gender, serta Penguatan Peran Perempuan, Pemuda (Generasi Milenial dan Generasi Z), dan Penyandang Disabilitas	2. Peningkatan kualitas sumber daya manusia yang lebih pintar, sehat, bugar, berkarakter, dan adaptif secara inklusif dan merata Penguatan keunggulan dan daya saing sumberdaya manusia	Masyarakat di wilayah Puskesmas Trucuk 1	21.000.000,00	PUSKESMAS TRUCUK I	
1	02	02	2.02	0036	Investigasi Awal Kejadian Tidak Diharapkan (Kejadian Ikutan Pasca Imunisasi dan Pemberian Obat Massal)							
		Jumlah Laporan Hasil Investigasi Awal Kejadian Tidak Diharapkan (Kejadian Ikutan Pasca Imunisasi dan Pemberian Obat Massal)	1 Laporan	2.000.000,00	Kab. Klaten, Trucuk, Semua Kel/Desa	DAK NON FISIK-DANA BOK BOK PUSKESMAS	Memperkuat Pembangunan Sumber Daya Manusia (SDM), Sains, Teknologi, Pendidikan, Kesehatan, Prestasi Olahraga, Kesetaraan Gender, serta Penguatan Peran Perempuan, Pemuda (Generasi Milenial dan Generasi Z), dan Penyandang Disabilitas	2. Peningkatan kualitas sumber daya manusia yang lebih pintar, sehat, bugar, berkarakter, dan adaptif secara inklusif dan merata Penguatan keunggulan dan daya saing sumberdaya manusia	Masyarakat di wilayah Puskesmas Trucuk 1	2.000.000,00	PUSKESMAS TRUCUK I	
1	02	02	2.02	0037	Pelaksanaan Kewaspadaan Dini dan Respon Wabah							

Kode	Urusan / Bidang Urusan / Program / Kegiatan / Sub Kegiatan	Indikator Program / Kegiatan / Sub Kegiatan	Capaian Kinerja Dan Kerangka Pendanaan						Kelompok Sasaran	Perangkat Daerah Penanggung Jawab				
			Target 2025	Pagu Indikatif (Rp)	Lokasi	Sumber Dana	Prioritas							
			4	5	6	7	Nasional	Daerah			11			
1	2	3	4	5	6	7	8	9	10	11	12			
		Jumlah Dokumen Hasil Pelaksanaan Kewaspadaan Dini dan Respon Wabah	1 Dokumen	5.000.000,00	Kab. Klaten, Trucuk, Semua Kel/Desa	DAK NON FISIK-DANA BOK BOK PUSKESMAS	Memperkuat Pembangunan Sumber Daya Manusia (SDM), Sains, Teknologi, Pendidikan, Kesehatan, Prestasi Olahraga, Kesetaraan Gender, serta Penguatan Peran Perempuan, Pemuda (Generasi Milenial dan Generasi Z), dan Penyandang Disabilitas	2. Peningkatan kualitas sumber daya manusia yang lebih pintar, sehat, bugar, berkarakter, dan adaptif secara inklusif dan merata Penguatan keunggulan dan daya saing sumberdaya manusia	Masyarakat di wilayah Puskesmas Trucuk 1	5.000.000,00	PUSKESMAS TRUCUK I			
1	02	03								40.000.000,00				
1	02	03	2.02							40.000.000,00				
		PROGRAM PENINGKATAN KAPASITAS SUMBER DAYA MANUSIA KESEHATAN	Persentase Puskesmas memiliki tenaga kesehatan sesuai standar	100.00 %										
		Perencanaan Kebutuhan dan Pendayagunaan Sumber Daya Manusia Kesehatan untuk UKP dan UKM di Wilayah Kabupaten/Kota	Persentase terlaksananya perencanaan kebutuhan dan pendayagunaan SDMK	100.00 %	40.000.000,00									
1	02	03	2.02	0002	Pemenuhan Kebutuhan Sumber Daya Manusia Kesehatan Sesuai Standar									
					Jumlah Sumber Daya Manusia Kesehatan yang Memenuhi Standar di Fasilitas Pelayanan Kesehatan (Fasyankes)	32 Orang	40.000.000,00	Kab. Klaten, Trucuk, Semua Kel/Desa	DAK NON FISIK-DANA BOK BOK PUSKESMAS	Memperkuat Pembangunan Sumber Daya Manusia (SDM), Sains, Teknologi, Pendidikan, Kesehatan, Prestasi Olahraga, Kesetaraan Gender, serta Penguatan Peran Perempuan, Pemuda (Generasi Milenial dan Generasi Z), dan Penyandang Disabilitas	2. Peningkatan kualitas sumber daya manusia yang lebih pintar, sehat, bugar, berkarakter, dan adaptif secara inklusif dan merata Penguatan keunggulan dan daya saing sumberdaya manusia	Masyarakat di wilayah Puskesmas Trucuk 1	40.000.000,00	PUSKESMAS TRUCUK I
1	02	05								4.000.000,00				
		PROGRAM PEMBERDAYAAN MASYARAKAT BIDANG KESEHATAN	Cakupan Desa Siaga Aktif	64.00 %										
		Pengembangan dan Pelaksanaan Upaya Kesehatan Bersumber Daya Masyarakat (UKBM) Tingkat Daerah Kabupaten/Kota	Persentase terlaksananya Pengembangan dan Pelaksanaan Upaya Kesehatan Bersumber daya Masyarakat (UKBM) Tingkat Daerah Kabupaten/Kota	100.00 %	4.000.000,00									
1	02	05	2.03	0001	Bimbingan Teknis dan Supervisi Pengembangan dan Pelaksanaan Upaya Kesehatan Bersumber Daya Masyarakat (UKBM)									
					Jumlah Dokumen Hasil Bimbingan Teknis dan Supervisi Upaya Kesehatan Bersumber Daya Masyarakat (UKBM)	1 Dokumen	4.000.000,00	Kab. Klaten, Trucuk, Semua Kel/Desa	DAK NON FISIK-DANA BOK BOK PUSKESMAS	Memperkuat Pembangunan Sumber Daya Manusia (SDM), Sains, Teknologi, Pendidikan, Kesehatan, Prestasi Olahraga, Kesetaraan Gender, serta Penguatan Peran Perempuan, Pemuda (Generasi Milenial dan Generasi Z), dan Penyandang Disabilitas	2. Peningkatan kualitas sumber daya manusia yang lebih pintar, sehat, bugar, berkarakter, dan adaptif secara inklusif dan merata Penguatan keunggulan dan daya saing sumberdaya manusia	Masyarakat di wilayah Puskesmas Trucuk 1	4.000.000,00	PUSKESMAS TRUCUK I
							2.912.839.719,00					2.912.839.719,00		
1					URUSAN PEMERINTAHAN WAJIB YANG BERKAITAN DENGAN PELAYANAN DASAR		2.912.839.719,00					2.912.839.719,00		
1	02				URUSAN PEMERINTAHAN BIDANG KESEHATAN		2.912.839.719,00					2.912.839.719,00		
1	02	01					2.491.785.719,00					2.491.785.719,00		
		PROGRAM PENUNJANG URUSAN PEMERINTAHAN DAERAH KABUPATEN/KOTA	Persentase pemenuhan kebutuhan penunjang urusan pemerintah daerah	100.00 %										
		Peningkatan Pelayanan BLUD	Persentase layanan BLUD sesuai SOP	100.00 %	2.491.785.719,00									
1	02	01	2.10											
					Jumlah BLUD yang Menyediakan Pelayanan dan Penunjang Pelayanan	1 Unit Kerja	2.491.785.719,00	Kab. Klaten, Trucuk, Semua Kel/Desa	RETRIBUSI DAERAH - LRA, LAIN-LAIN PAD YANG SAH, PENARIKAN SISA LEBIH PERHITUNGAN ANGGARAN BLUD	Memperkuat Pembangunan Sumber Daya Manusia (SDM), Sains, Teknologi, Pendidikan, Kesehatan, Prestasi Olahraga, Kesetaraan Gender, serta Penguatan Peran Perempuan, Pemuda (Generasi Milenial dan Generasi Z), dan Penyandang Disabilitas	2. Peningkatan kualitas sumber daya manusia yang lebih pintar, sehat, bugar, berkarakter, dan adaptif secara inklusif dan merata Penguatan keunggulan dan daya saing sumberdaya manusia	Masyarakat di Wilayah Puskesmas Trucuk II	2.491.785.719,00	PUSKESMAS TRUCUK II
1	02	02					416.054.000,00					416.054.000,00		
		PROGRAM PEMENUHAN UPAYA KESEHATAN PERORANGAN DAN UPAYA KESEHATAN MASYARAKAT	Persentase orang dengan resiko terinfeksi HIV mendapatkan pelayanan deteksi dini HIV sesuai standar	100 %										
		Penyediaan Layanan Kesehatan untuk UKM dan UKP Rujukan Tingkat Daerah Kabupaten/Kota	Cakupan Kunjungan Bayi untuk UKM dan UKP Rujukan Tingkat Daerah Kabupaten/Kota Persentase desa yang mencapai 80% imunisasi dasar lengkap pada bayi. Prevalensi anemia pada ibu hamil	98.14 % 100.00 % 10.00 %	416.054.000,00									
1	02	02	2.02	0001	Pengelolaan Pelayanan Kesehatan Ibu Hamil									
					Jumlah Ibu Hamil yang Mendapatkan Pelayanan Kesehatan Sesuai Standar	470 Orang	56.000.000,00	Kab. Klaten, Trucuk, Semua Kel/Desa	DAK NON FISIK-DANA BOK BOK PUSKESMAS	Memperkuat Pembangunan Sumber Daya Manusia (SDM), Sains, Teknologi, Pendidikan, Kesehatan, Prestasi Olahraga, Kesetaraan Gender, serta Penguatan Peran Perempuan, Pemuda (Generasi Milenial dan Generasi Z), dan Penyandang Disabilitas	2. Peningkatan kualitas sumber daya manusia yang lebih pintar, sehat, bugar, berkarakter, dan adaptif secara inklusif dan merata Penguatan keunggulan dan daya saing sumberdaya manusia	Masyarakat di Wilayah Puskesmas Trucuk II	56.000.000,00	PUSKESMAS TRUCUK II
1	02	02	2.02	0002	Pengelolaan Pelayanan Kesehatan Ibu Bersalin									

Kode	Urusan / Bidang Urusan / Program / Kegiatan / Sub Kegiatan	Indikator Program / Kegiatan / Sub Kegiatan	Capaian Kinerja Dan Kerangka Pendanaan							Kelompok Sasaran	Perangkat Daerah Penanggung Jawab
			Target 2025	Pagu Indikatif (Rp)	Lokasi	Sumber Dana	Prioritas				
							Nasional	Daerah			
1	2	3	4	5	6	7	8	9	10	11	12
		Jumlah Ibu Bersalin yang Mendapatkan Pelayanan Kesehatan Sesuai Standar	470 Orang	3.207.824,00	Kab. Klaten, Trucuk, Semua Kel/Desa	DAK NON FISIK-DANA BOK BOK PUSKESMAS	Memperkuat Pembangunan Sumber Daya Manusia (SDM), Sains, Teknologi, Pendidikan, Kesehatan, Prestasi Olahraga, Kesetaraan Gender, serta Penguatan Peran Perempuan, Pemuda (Generasi Milenial dan Generasi Z), dan Penyandang Disabilitas	2. Peningkatan kualitas sumber daya manusia yang lebih pintar, sehat, bugar, berkarakter, dan adaptif secara inklusif dan merata Penguatan keunggulan dan daya saing sumberdaya manusia	Masyarakat di Wilayah Puskesmas Trucuk II	3.207.824,00	PUSKESMAS TRUCUK II
1	02	02	2.02	0003	Pengelolaan Pelayanan Kesehatan Bayi Baru Lahir						
		Jumlah Bayi Baru Lahir yang Mendapatkan Pelayanan Kesehatan Sesuai Standar	460 Orang	10.000.000,00	Kab. Klaten, Trucuk, Semua Kel/Desa	DAK NON FISIK-DANA BOK BOK PUSKESMAS	Memperkuat Pembangunan Sumber Daya Manusia (SDM), Sains, Teknologi, Pendidikan, Kesehatan, Prestasi Olahraga, Kesetaraan Gender, serta Penguatan Peran Perempuan, Pemuda (Generasi Milenial dan Generasi Z), dan Penyandang Disabilitas	2. Peningkatan kualitas sumber daya manusia yang lebih pintar, sehat, bugar, berkarakter, dan adaptif secara inklusif dan merata Penguatan keunggulan dan daya saing sumberdaya manusia	Masyarakat di Wilayah Puskesmas Trucuk II	10.000.000,00	PUSKESMAS TRUCUK II
1	02	02	2.02	0004	Pengelolaan Pelayanan Kesehatan Balita						
		Jumlah Balita yang Mendapatkan Pelayanan Kesehatan Sesuai Standar	1872 Orang	40.000.000,00	Kab. Klaten, Trucuk, Semua Kel/Desa	DAK NON FISIK-DANA BOK BOK PUSKESMAS	Memperkuat Pembangunan Sumber Daya Manusia (SDM), Sains, Teknologi, Pendidikan, Kesehatan, Prestasi Olahraga, Kesetaraan Gender, serta Penguatan Peran Perempuan, Pemuda (Generasi Milenial dan Generasi Z), dan Penyandang Disabilitas	2. Peningkatan kualitas sumber daya manusia yang lebih pintar, sehat, bugar, berkarakter, dan adaptif secara inklusif dan merata Penguatan keunggulan dan daya saing sumberdaya manusia	Masyarakat di Wilayah Puskesmas Trucuk II	40.000.000,00	PUSKESMAS TRUCUK II
1	02	02	2.02	0005	Pengelolaan Pelayanan Kesehatan pada Usia Pendidikan Dasar						
		Jumlah Anak Usia Pendidikan Dasar yang Mendapatkan Pelayanan Kesehatan Sesuai Standar	520 Orang	20.000.000,00	Kab. Klaten, Trucuk, Semua Kel/Desa	DAK NON FISIK-DANA BOK BOK PUSKESMAS	Memperkuat Pembangunan Sumber Daya Manusia (SDM), Sains, Teknologi, Pendidikan, Kesehatan, Prestasi Olahraga, Kesetaraan Gender, serta Penguatan Peran Perempuan, Pemuda (Generasi Milenial dan Generasi Z), dan Penyandang Disabilitas	2. Peningkatan kualitas sumber daya manusia yang lebih pintar, sehat, bugar, berkarakter, dan adaptif secara inklusif dan merata Penguatan keunggulan dan daya saing sumberdaya manusia	Masyarakat di Wilayah Puskesmas Trucuk II	20.000.000,00	PUSKESMAS TRUCUK II
1	02	02	2.02	0006	Pengelolaan Pelayanan Kesehatan pada Usia Produktif						
		Jumlah Penduduk Usia Produktif yang Mendapatkan Pelayanan Kesehatan Sesuai Standar	17500 Orang	15.000.000,00	Kab. Klaten, Trucuk, Semua Kel/Desa	DAK NON FISIK-DANA BOK BOK PUSKESMAS	Memperkuat Pembangunan Sumber Daya Manusia (SDM), Sains, Teknologi, Pendidikan, Kesehatan, Prestasi Olahraga, Kesetaraan Gender, serta Penguatan Peran Perempuan, Pemuda (Generasi Milenial dan Generasi Z), dan Penyandang Disabilitas	2. Peningkatan kualitas sumber daya manusia yang lebih pintar, sehat, bugar, berkarakter, dan adaptif secara inklusif dan merata Penguatan keunggulan dan daya saing sumberdaya manusia	Masyarakat di Wilayah Puskesmas Trucuk II	15.000.000,00	PUSKESMAS TRUCUK II
1	02	02	2.02	0007	Pengelolaan Pelayanan Kesehatan pada Usia Lanjut						
		Jumlah Penduduk Usia Lanjut yang Mendapatkan Pelayanan Kesehatan Sesuai Standar	4000 Orang	10.000.000,00	Kab. Klaten, Trucuk, Semua Kel/Desa	DAK NON FISIK-DANA BOK BOK PUSKESMAS	Memperkuat Pembangunan Sumber Daya Manusia (SDM), Sains, Teknologi, Pendidikan, Kesehatan, Prestasi Olahraga, Kesetaraan Gender, serta Penguatan Peran Perempuan, Pemuda (Generasi Milenial dan Generasi Z), dan Penyandang Disabilitas	2. Peningkatan kualitas sumber daya manusia yang lebih pintar, sehat, bugar, berkarakter, dan adaptif secara inklusif dan merata Penguatan keunggulan dan daya saing sumberdaya manusia	Masyarakat di Wilayah Puskesmas Trucuk II	10.000.000,00	PUSKESMAS TRUCUK II
1	02	02	2.02	0008	Pengelolaan Pelayanan Kesehatan Penderita Hipertensi						
		Jumlah Penderita Hipertensi yang Mendapatkan Pelayanan Kesehatan Sesuai Standar	3500 Orang	8.000.000,00	Kab. Klaten, Trucuk, Semua Kel/Desa	DAK NON FISIK-DANA BOK BOK PUSKESMAS	Memperkuat Pembangunan Sumber Daya Manusia (SDM), Sains, Teknologi, Pendidikan, Kesehatan, Prestasi Olahraga, Kesetaraan Gender, serta Penguatan Peran Perempuan, Pemuda (Generasi Milenial dan Generasi Z), dan Penyandang Disabilitas	2. Peningkatan kualitas sumber daya manusia yang lebih pintar, sehat, bugar, berkarakter, dan adaptif secara inklusif dan merata Penguatan keunggulan dan daya saing sumberdaya manusia	Masyarakat di Wilayah Puskesmas Trucuk II	8.000.000,00	PUSKESMAS TRUCUK II
1	02	02	2.02	0009	Pengelolaan Pelayanan Kesehatan Penderita Diabetes Melitus						
		Jumlah Penderita Diabetes Melitus yang Mendapatkan Pelayanan Kesehatan Sesuai Standar	900 Orang	10.000.000,00	Kab. Klaten, Trucuk, Semua Kel/Desa	DAK NON FISIK-DANA BOK BOK PUSKESMAS	Memperkuat Pembangunan Sumber Daya Manusia (SDM), Sains, Teknologi, Pendidikan, Kesehatan, Prestasi Olahraga, Kesetaraan Gender, serta Penguatan Peran Perempuan, Pemuda (Generasi Milenial dan Generasi Z), dan Penyandang Disabilitas	2. Peningkatan kualitas sumber daya manusia yang lebih pintar, sehat, bugar, berkarakter, dan adaptif secara inklusif dan merata Penguatan keunggulan dan daya saing sumberdaya manusia	Masyarakat di Wilayah Puskesmas Trucuk II	10.000.000,00	PUSKESMAS TRUCUK II
1	02	02	2.02	0010	Pengelolaan Pelayanan Kesehatan Orang dengan Gangguan Jiwa Berat						
		Jumlah Orang yang Mendapatkan Pelayanan Kesehatan Orang dengan Gangguan Jiwa Berat Sesuai Standar	80 Orang	10.000.000,00	Kab. Klaten, Trucuk, Semua Kel/Desa	DAK NON FISIK-DANA BOK BOK PUSKESMAS	Memperkuat Pembangunan Sumber Daya Manusia (SDM), Sains, Teknologi, Pendidikan, Kesehatan, Prestasi Olahraga, Kesetaraan Gender, serta Penguatan Peran Perempuan, Pemuda (Generasi Milenial dan Generasi Z), dan Penyandang Disabilitas	2. Peningkatan kualitas sumber daya manusia yang lebih pintar, sehat, bugar, berkarakter, dan adaptif secara inklusif dan merata Penguatan keunggulan dan daya saing sumberdaya manusia	Masyarakat di Wilayah Puskesmas Trucuk II	10.000.000,00	PUSKESMAS TRUCUK II
1	02	02	2.02	0011	Pengelolaan Pelayanan Kesehatan Orang Terduga Tuberkulosis						
		Jumlah Orang Terduga Menderita Tuberkulosis yang Mendapatkan Pelayanan Sesuai Standar	110 Orang	10.000.000,00	Kab. Klaten, Trucuk, Semua Kel/Desa	DAK NON FISIK-DANA BOK BOK PUSKESMAS	Memperkuat Pembangunan Sumber Daya Manusia (SDM), Sains, Teknologi, Pendidikan, Kesehatan, Prestasi Olahraga, Kesetaraan Gender, serta Penguatan Peran Perempuan, Pemuda (Generasi Milenial dan Generasi Z), dan Penyandang Disabilitas	2. Peningkatan kualitas sumber daya manusia yang lebih pintar, sehat, bugar, berkarakter, dan adaptif secara inklusif dan merata Penguatan keunggulan dan daya saing sumberdaya manusia	Masyarakat di Wilayah Puskesmas Trucuk II	10.000.000,00	PUSKESMAS TRUCUK II
1	02	02	2.02	0012	Pengelolaan Pelayanan Kesehatan Orang dengan Risiko Terinfeksi HIV						

Kode	Urusan / Bidang Urusan / Program / Kegiatan / Sub Kegiatan	Indikator Program / Kegiatan / Sub Kegiatan	Capaian Kinerja Dan Kerangka Pendanaan						Kelompok Sasaran	Perangkat Daerah Penanggung Jawab	
			Target 2025	Pagu Indikatif (Rp)	Lokasi	Sumber Dana	Prioritas				
							Nasional	Daerah			
1	2	3	4	5	6	7	8	9	10	11	12
		Jumlah Orang Terduga Menderita HIV yang Mendapatkan Pelayanan Sesuai Standar	360 Orang	10.000.000,00	Kab. Klaten, Trucuk, Semua Kel/Desa	DAK NON FISIK-DANA BOK BOK PUSKESMAS	Memperkuat Pembangunan Sumber Daya Manusia (SDM), Sains, Teknologi, Pendidikan, Kesehatan, Prestasi Olahraga, Kesetaraan Gender, serta Penguatan Peran Perempuan, Pemuda (Generasi Milenial dan Generasi Z), dan Penyandang Disabilitas	2. Peningkatan kualitas sumber daya manusia yang lebih pintar, sehat, bugar, berkarakter, dan adaptif secara inklusif dan merata Penguatan keunggulan dan daya saing sumberdaya manusia	Masyarakat di Wilayah Puskesmas Trucuk II	10.000.000,00	PUSKESMAS TRUCUK II
1	02	02	2.02	0013	Pengelolaan Pelayanan Kesehatan bagi Penduduk pada Kondisi Kejadian Luar Biasa (KLB)						
		Jumlah Dokumen Hasil Pengelolaan Pelayanan Kesehatan bagi Penduduk pada Kondisi Kejadian Luar Biasa (KLB) Sesuai Standar	1 Dokumen	15.000.000,00	Kab. Klaten, Trucuk, Semua Kel/Desa	DAK NON FISIK-DANA BOK BOK PUSKESMAS	Memperkuat Pembangunan Sumber Daya Manusia (SDM), Sains, Teknologi, Pendidikan, Kesehatan, Prestasi Olahraga, Kesetaraan Gender, serta Penguatan Peran Perempuan, Pemuda (Generasi Milenial dan Generasi Z), dan Penyandang Disabilitas	2. Peningkatan kualitas sumber daya manusia yang lebih pintar, sehat, bugar, berkarakter, dan adaptif secara inklusif dan merata Penguatan keunggulan dan daya saing sumberdaya manusia	Masyarakat di Wilayah Puskesmas Trucuk II	15.000.000,00	PUSKESMAS TRUCUK II
1	02	02	2.02	0014	Pengelolaan Pelayanan Kesehatan bagi Penduduk Terdampak Krisis Kesehatan Akibat Bencana dan/atau Berpotensi Bencana						
		Jumlah Dokumen Hasil Pengelolaan Pelayanan Kesehatan bagi Penduduk Terdampak Krisis Kesehatan Akibat Bencana dan/atau Berpotensi Bencana Sesuai Standar	1 Dokumen	10.000.000,00	Kab. Klaten, Trucuk, Semua Kel/Desa	DAK NON FISIK-DANA BOK BOK PUSKESMAS	Memperkuat Pembangunan Sumber Daya Manusia (SDM), Sains, Teknologi, Pendidikan, Kesehatan, Prestasi Olahraga, Kesetaraan Gender, serta Penguatan Peran Perempuan, Pemuda (Generasi Milenial dan Generasi Z), dan Penyandang Disabilitas	2. Peningkatan kualitas sumber daya manusia yang lebih pintar, sehat, bugar, berkarakter, dan adaptif secara inklusif dan merata Penguatan keunggulan dan daya saing sumberdaya manusia	Masyarakat di Wilayah Puskesmas Trucuk II	10.000.000,00	PUSKESMAS TRUCUK II
1	02	02	2.02	0015	Pengelolaan Pelayanan Kesehatan Gizi Masyarakat						
		Jumlah Dokumen Hasil Pengelolaan Pelayanan Kesehatan Gizi Masyarakat	1 Dokumen	53.846.176,00	Kab. Klaten, Trucuk, Semua Kel/Desa	DAK NON FISIK-DANA BOK BOK PUSKESMAS	Memperkuat Pembangunan Sumber Daya Manusia (SDM), Sains, Teknologi, Pendidikan, Kesehatan, Prestasi Olahraga, Kesetaraan Gender, serta Penguatan Peran Perempuan, Pemuda (Generasi Milenial dan Generasi Z), dan Penyandang Disabilitas	2. Peningkatan kualitas sumber daya manusia yang lebih pintar, sehat, bugar, berkarakter, dan adaptif secara inklusif dan merata Penguatan keunggulan dan daya saing sumberdaya manusia	Masyarakat di Wilayah Puskesmas Trucuk II	53.846.176,00	PUSKESMAS TRUCUK II
1	02	02	2.02	0016	Pengelolaan Pelayanan Kesehatan Kerja dan Olahraga						
		Jumlah Dokumen Hasil Pengelolaan Pelayanan Kesehatan Kerja dan Olahraga	1 Dokumen	18.000.000,00	Kab. Klaten, Trucuk, Semua Kel/Desa	DAK NON FISIK-DANA BOK BOK PUSKESMAS	Memperkuat Pembangunan Sumber Daya Manusia (SDM), Sains, Teknologi, Pendidikan, Kesehatan, Prestasi Olahraga, Kesetaraan Gender, serta Penguatan Peran Perempuan, Pemuda (Generasi Milenial dan Generasi Z), dan Penyandang Disabilitas	2. Peningkatan kualitas sumber daya manusia yang lebih pintar, sehat, bugar, berkarakter, dan adaptif secara inklusif dan merata Penguatan keunggulan dan daya saing sumberdaya manusia	Masyarakat di Wilayah Puskesmas Trucuk II	18.000.000,00	PUSKESMAS TRUCUK II
1	02	02	2.02	0017	Pengelolaan Pelayanan Kesehatan Lingkungan						
		Jumlah Dokumen Hasil Pengelolaan Pelayanan Kesehatan Lingkungan	1 Dokumen	40.000.000,00	Kab. Klaten, Trucuk, Semua Kel/Desa	DAK NON FISIK-DANA BOK BOK PUSKESMAS	Memperkuat Pembangunan Sumber Daya Manusia (SDM), Sains, Teknologi, Pendidikan, Kesehatan, Prestasi Olahraga, Kesetaraan Gender, serta Penguatan Peran Perempuan, Pemuda (Generasi Milenial dan Generasi Z), dan Penyandang Disabilitas	2. Peningkatan kualitas sumber daya manusia yang lebih pintar, sehat, bugar, berkarakter, dan adaptif secara inklusif dan merata Penguatan keunggulan dan daya saing sumberdaya manusia	Masyarakat di Wilayah Puskesmas Trucuk II	40.000.000,00	PUSKESMAS TRUCUK II
1	02	02	2.02	0018	Pengelolaan Pelayanan Promosi Kesehatan						
		Jumlah Dokumen Hasil Pengelolaan Pelayanan Promosi Kesehatan	1 Dokumen	36.000.000,00	Kab. Klaten, Trucuk, Semua Kel/Desa	DAK NON FISIK-DANA BOK BOK PUSKESMAS	Memperkuat Pembangunan Sumber Daya Manusia (SDM), Sains, Teknologi, Pendidikan, Kesehatan, Prestasi Olahraga, Kesetaraan Gender, serta Penguatan Peran Perempuan, Pemuda (Generasi Milenial dan Generasi Z), dan Penyandang Disabilitas	2. Peningkatan kualitas sumber daya manusia yang lebih pintar, sehat, bugar, berkarakter, dan adaptif secara inklusif dan merata Penguatan keunggulan dan daya saing sumberdaya manusia	Masyarakat di Wilayah Puskesmas Trucuk II	36.000.000,00	PUSKESMAS TRUCUK II
1	02	02	2.02	0019	Pengelolaan Pelayanan Kesehatan Tradisional, Akupuntur, Asuhan Mandiri, dan Tradisional Lainnya						
		Jumlah Dokumen Hasil Pengelolaan Pelayanan Kesehatan Tradisional, Akupuntur, Asuhan Mandiri dan Tradisional Lainnya	1 Dokumen	8.000.000,00	Kab. Klaten, Trucuk, Semua Kel/Desa	DAK NON FISIK-DANA BOK BOK PUSKESMAS	Memperkuat Pembangunan Sumber Daya Manusia (SDM), Sains, Teknologi, Pendidikan, Kesehatan, Prestasi Olahraga, Kesetaraan Gender, serta Penguatan Peran Perempuan, Pemuda (Generasi Milenial dan Generasi Z), dan Penyandang Disabilitas	2. Peningkatan kualitas sumber daya manusia yang lebih pintar, sehat, bugar, berkarakter, dan adaptif secara inklusif dan merata Penguatan keunggulan dan daya saing sumberdaya manusia	Masyarakat di Wilayah Puskesmas Trucuk II	8.000.000,00	PUSKESMAS TRUCUK II
1	02	02	2.02	0020	Pengelolaan Surveilans Kesehatan						
		Jumlah Dokumen Hasil Pengelolaan Surveilans Kesehatan	1 Dokumen	5.000.000,00	Kab. Klaten, Trucuk, Semua Kel/Desa	DAK NON FISIK-DANA BOK BOK PUSKESMAS	Memperkuat Pembangunan Sumber Daya Manusia (SDM), Sains, Teknologi, Pendidikan, Kesehatan, Prestasi Olahraga, Kesetaraan Gender, serta Penguatan Peran Perempuan, Pemuda (Generasi Milenial dan Generasi Z), dan Penyandang Disabilitas	2. Peningkatan kualitas sumber daya manusia yang lebih pintar, sehat, bugar, berkarakter, dan adaptif secara inklusif dan merata Penguatan keunggulan dan daya saing sumberdaya manusia	Masyarakat di Wilayah Puskesmas Trucuk II	5.000.000,00	PUSKESMAS TRUCUK II
1	02	02	2.02	0025	Pelayanan Kesehatan Penyakit Menular dan Tidak Menular						
		Jumlah Dokumen Hasil Pelayanan Kesehatan Penyakit Menular dan Tidak Menular	2 Dokumen	21.000.000,00	Kab. Klaten, Trucuk, Semua Kel/Desa	DAK NON FISIK-DANA BOK BOK PUSKESMAS	Memperkuat Pembangunan Sumber Daya Manusia (SDM), Sains, Teknologi, Pendidikan, Kesehatan, Prestasi Olahraga, Kesetaraan Gender, serta Penguatan Peran Perempuan, Pemuda (Generasi Milenial dan Generasi Z), dan Penyandang Disabilitas	2. Peningkatan kualitas sumber daya manusia yang lebih pintar, sehat, bugar, berkarakter, dan adaptif secara inklusif dan merata Penguatan keunggulan dan daya saing sumberdaya manusia	Masyarakat di Wilayah Puskesmas Trucuk II	21.000.000,00	PUSKESMAS TRUCUK II
1	02	02	2.02	0036	Investigasi Awal Kejadian Tidak Diharapkan (Kejadian Ikutan Pasca Imunisasi dan Pemberian Obat Massal)						

Kode	Urusan / Bidang Urusan / Program / Kegiatan / Sub Kegiatan	Indikator Program / Kegiatan / Sub Kegiatan	Capaian Kinerja Dan Kerangka Pendanaan							Kelompok Sasaran	Perangkat Daerah Penanggung Jawab				
			Target 2025	Pagu Indikatif (Rp)	Lokasi	Sumber Dana	Prioritas								
							Nasional	Daerah							
1	2	3	4	5	6	7	8	9	10	11	12				
		Jumlah Laporan Hasil Investigasi Awal Kejadian Tidak Diharapkan (Kejadian Ikutan Pasca Imunisasi dan Pemberian Obat Massal)	1 Laporan	2.000.000,00	Kab. Klaten, Trucuk, Semua Kel/Desa	DAK NON FISIK-DANA BOK BOK PUSKESMAS	Memperkuat Pembangunan Sumber Daya Manusia (SDM), Sains, Teknologi, Pendidikan, Kesehatan, Prestasi Olahraga, Kesetaraan Gender, serta Penguatan Peran Perempuan, Pemuda (Generasi Milenial dan Generasi Z), dan Penyandang Disabilitas	2. Peningkatan kualitas sumber daya manusia yang lebih pintar, sehat, bugar, berkarakter, dan adaptif secara inklusif dan merata Penguatan keunggulan dan daya saing sumberdaya manusia	Masyarakat di Wilayah Puskesmas Trucuk II	2.000.000,00	PUSKESMAS TRUCUK II				
1	02	02	2.02	0037	Pelaksanaan Kewaspadaan Dini dan Respon Wabah										
		Jumlah Dokumen Hasil Pelaksanaan Kewaspadaan Dini dan Respon Wabah	1 Dokumen	5.000.000,00	Kab. Klaten, Trucuk, Semua Kel/Desa	DAK NON FISIK-DANA BOK BOK PUSKESMAS	Memperkuat Pembangunan Sumber Daya Manusia (SDM), Sains, Teknologi, Pendidikan, Kesehatan, Prestasi Olahraga, Kesetaraan Gender, serta Penguatan Peran Perempuan, Pemuda (Generasi Milenial dan Generasi Z), dan Penyandang Disabilitas	2. Peningkatan kualitas sumber daya manusia yang lebih pintar, sehat, bugar, berkarakter, dan adaptif secara inklusif dan merata Penguatan keunggulan dan daya saing sumberdaya manusia	Masyarakat di Wilayah Puskesmas Trucuk II	5.000.000,00	PUSKESMAS TRUCUK II				
1	02	05			<b>PROGRAM PEMBERDAYAAN MASYARAKAT BIDANG KESEHATAN</b>										
		<b>Cakupan Desa Siaga Aktif</b>	<b>64.00 %</b>	<b>5.000.000,00</b>						<b>5.000.000,00</b>					
1	02	05	2.03		Pengembangan dan Pelaksanaan Upaya Kesehatan Bersumber Daya Masyarakat (UKBM) Tingkat Daerah Kabupaten/Kota	Persentase terlaksananya Pengembangan dan Pelaksanaan Upaya Kesehatan Bersumber daya Masyarakat (UKBM) Tingkat Daerah Kabupaten/Kota	100.00 %	5.000.000,00			Memperkuat Pembangunan Sumber Daya Manusia (SDM), Sains, Teknologi, Pendidikan, Kesehatan, Prestasi Olahraga, Kesetaraan Gender, serta Penguatan Peran Perempuan, Pemuda (Generasi Milenial dan Generasi Z), dan Penyandang Disabilitas	2. Peningkatan kualitas sumber daya manusia yang lebih pintar, sehat, bugar, berkarakter, dan adaptif secara inklusif dan merata Penguatan keunggulan dan daya saing sumberdaya manusia	Masyarakat di Wilayah Puskesmas Trucuk II	5.000.000,00	
1	02	05	2.03	0001	Bimbingan Teknis dan Supervisi Pengembangan dan Pelaksanaan Upaya Kesehatan Bersumber Daya Masyarakat (UKBM)										
		Jumlah Dokumen Hasil Bimbingan Teknis dan Supervisi Upaya Kesehatan Bersumber Daya Masyarakat (UKBM)	1 Dokumen	5.000.000,00	Kab. Klaten, Trucuk, Semua Kel/Desa	DAK NON FISIK-DANA BOK BOK PUSKESMAS	Memperkuat Pembangunan Sumber Daya Manusia (SDM), Sains, Teknologi, Pendidikan, Kesehatan, Prestasi Olahraga, Kesetaraan Gender, serta Penguatan Peran Perempuan, Pemuda (Generasi Milenial dan Generasi Z), dan Penyandang Disabilitas	2. Peningkatan kualitas sumber daya manusia yang lebih pintar, sehat, bugar, berkarakter, dan adaptif secara inklusif dan merata Penguatan keunggulan dan daya saing sumberdaya manusia	Masyarakat di Wilayah Puskesmas Trucuk II	5.000.000,00	PUSKESMAS TRUCUK II				
		<b>PUSKESMAS BAYAT</b>		<b>4.711.481.880,00</b>						<b>4.711.481.880,00</b>					
1		<b>URUSAN PEMERINTAHAN WAJIB YANG BERKAITAN DENGAN PELAYANAN DASAR</b>		<b>4.711.481.880,00</b>						<b>4.711.481.880,00</b>					
1	02	<b>URUSAN PEMERINTAHAN BIDANG KESEHATAN</b>		<b>4.711.481.880,00</b>						<b>4.711.481.880,00</b>					
1	02	01			<b>PROGRAM PENUNJANG URUSAN PEMERINTAHAN DAERAH KABUPATEN/KOTA</b>										
		Persentase pemenuhan kebutuhan penunjang urusan pemerintah daerah	100.00 %	4.109.954.880,00						4.109.954.880,00					
1	02	01	2.10		Peningkatan Pelayanan BLUD	Persentase layanan BLUD sesuai SOP	100.00 %	4.109.954.880,00			Memperkuat Pembangunan Sumber Daya Manusia (SDM), Sains, Teknologi, Pendidikan, Kesehatan, Prestasi Olahraga, Kesetaraan Gender, serta Penguatan Peran Perempuan, Pemuda (Generasi Milenial dan Generasi Z), dan Penyandang Disabilitas	2. Peningkatan kualitas sumber daya manusia yang lebih pintar, sehat, bugar, berkarakter, dan adaptif secara inklusif dan merata Penguatan keunggulan dan daya saing sumberdaya manusia	Masyarakat di wilayah puskesmas bayat	4.109.954.880,00	
1	02	01	2.10	0001	Pelayanan dan Penunjang Pelayanan BLUD										
		Jumlah BLUD yang Menyediakan Pelayanan dan Penunjang Pelayanan	1 Unit Kerja	4.109.954.880,00	Kab. Klaten, Semua Kecamatan, Semua Kel/Desa	RETRIBUSI DAERAH - LRA, LAIN-LAIN PAD YANG SAH, PENARIKAN SISA LEBIH PERHITUNGAN ANGGARAN BLUD	Memperkuat Pembangunan Sumber Daya Manusia (SDM), Sains, Teknologi, Pendidikan, Kesehatan, Prestasi Olahraga, Kesetaraan Gender, serta Penguatan Peran Perempuan, Pemuda (Generasi Milenial dan Generasi Z), dan Penyandang Disabilitas	2. Peningkatan kualitas sumber daya manusia yang lebih pintar, sehat, bugar, berkarakter, dan adaptif secara inklusif dan merata Penguatan keunggulan dan daya saing sumberdaya manusia	Masyarakat di wilayah puskesmas bayat	4.109.954.880,00	PUSKESMAS BAYAT				
1	02	02			<b>PROGRAM PEMENUHAN UPAYA KESEHATAN PERORANGAN DAN UPAYA KESEHATAN MASYARAKAT</b>										
		Persentase Ibu Hamil yang mendapatkan layanan kesehatan ibu hamil Prevalensi anemia pada ibu hamil	100 % 9,5 %	595.527.000,00						595.527.000,00					
1	02	02	2.02		Penyediaan Layanan Kesehatan untuk UKM dan UKP Rujukan Tingkat Daerah Kabupaten/Kota	Cakupan Kunjungan Bayi Persentase desa yang mencapai 80% imunisasi dasar lengkap pada bayi. Prevalensi anemia pada ibu hamil	98,14 % 100 % 9,5 %	595.527.000,00			Memperkuat Pembangunan Sumber Daya Manusia (SDM), Sains, Teknologi, Pendidikan, Kesehatan, Prestasi Olahraga, Kesetaraan Gender, serta Penguatan Peran Perempuan, Pemuda (Generasi Milenial dan Generasi Z), dan Penyandang Disabilitas	2. Peningkatan kualitas sumber daya manusia yang lebih pintar, sehat, bugar, berkarakter, dan adaptif secara inklusif dan merata Penguatan keunggulan dan daya saing sumberdaya manusia	masyarakat di wilayah puskesmas Bayat	595.527.000,00	
1	02	02	2.02	0001	Pengelolaan Pelayanan Kesehatan Ibu Hamil										
		Jumlah Ibu Hamil yang Mendapatkan Pelayanan Kesehatan Sesuai Standar	540 Orang	910.000,00	Kab. Klaten, Semua Kecamatan, Semua Kel/Desa	DAK NON FISIK-DANA BOK BOK PUSKESMAS	Memperkuat Pembangunan Sumber Daya Manusia (SDM), Sains, Teknologi, Pendidikan, Kesehatan, Prestasi Olahraga, Kesetaraan Gender, serta Penguatan Peran Perempuan, Pemuda (Generasi Milenial dan Generasi Z), dan Penyandang Disabilitas	2. Peningkatan kualitas sumber daya manusia yang lebih pintar, sehat, bugar, berkarakter, dan adaptif secara inklusif dan merata Penguatan keunggulan dan daya saing sumberdaya manusia	masyarakat di wilayah puskesmas Bayat	910.000,00	PUSKESMAS BAYAT				
1	02	02	2.02	0002	Pengelolaan Pelayanan Kesehatan Ibu Bersalin										
		Jumlah Ibu Bersalin yang Mendapatkan Pelayanan Kesehatan Sesuai Standar	490 Orang	5.000.000,00	Kab. Klaten, Bayat, Semua Kel/Desa	DAK NON FISIK-DANA BOK BOK PUSKESMAS	Memperkuat Pembangunan Sumber Daya Manusia (SDM), Sains, Teknologi, Pendidikan, Kesehatan, Prestasi Olahraga, Kesetaraan Gender, serta Penguatan Peran Perempuan, Pemuda (Generasi Milenial dan Generasi Z), dan Penyandang Disabilitas	2. Peningkatan kualitas sumber daya manusia yang lebih pintar, sehat, bugar, berkarakter, dan adaptif secara inklusif dan merata Penguatan keunggulan dan daya saing sumberdaya manusia	masyarakat di wilayah puskesmas Bayat	5.000.000,00	PUSKESMAS BAYAT				
1	02	02	2.02	0003	Pengelolaan Pelayanan Kesehatan Bayi Baru Lahir										

Kode	Urusan / Bidang Urusan / Program / Kegiatan / Sub Kegiatan	Indikator Program / Kegiatan / Sub Kegiatan	Capaian Kinerja Dan Kerangka Pendanaan						Kelompok Sasaran	Perangkat Daerah Penanggung Jawab	
			Target 2025	Pagu Indikatif (Rp)	Lokasi	Sumber Dana	Prioritas				
							Nasional	Daerah			
1	2	3	4	5	6	7	8	9	10	11	12
		Jumlah Bayi Baru Lahir yang Mendapatkan Pelayanan Kesehatan Sesuai Standar	488 Orang	24.726.000,00	Kab. Klaten, Semua Kecamatan, Semua Kel/Desa	DAK NON FISIK-DANA BOK BOK PUSKESMAS	Memperkuat Pembangunan Sumber Daya Manusia (SDM), Sains, Teknologi, Pendidikan, Kesehatan, Prestasi Olahraga, Kesetaraan Gender, serta Penguatan Peran Perempuan, Pemuda (Generasi Milenial dan Generasi Z), dan Penyandang Disabilitas	2. Peningkatan kualitas sumber daya manusia yang lebih pintar, sehat, bugar, berkarakter, dan adaptif secara inklusif dan merata Penguatan keunggulan dan daya saing sumberdaya manusia	masyarakat di wilayah puskesmas Bayat	24.726.000,00	PUSKESMAS BAYAT
1	02	02	2.02	0004	Pengelolaan Pelayanan Kesehatan Balita						
		Jumlah Balita yang Mendapatkan Pelayanan Kesehatan Sesuai Standar	2100 Orang	90.000.000,00	Kab. Klaten, Semua Kecamatan, Semua Kel/Desa	DAK NON FISIK-DANA BOK BOK PUSKESMAS	Memperkuat Pembangunan Sumber Daya Manusia (SDM), Sains, Teknologi, Pendidikan, Kesehatan, Prestasi Olahraga, Kesetaraan Gender, serta Penguatan Peran Perempuan, Pemuda (Generasi Milenial dan Generasi Z), dan Penyandang Disabilitas	2. Peningkatan kualitas sumber daya manusia yang lebih pintar, sehat, bugar, berkarakter, dan adaptif secara inklusif dan merata Penguatan keunggulan dan daya saing sumberdaya manusia	masyarakat di wilayah puskesmas Bayat	90.000.000,00	PUSKESMAS BAYAT
1	02	02	2.02	0005	Pengelolaan Pelayanan Kesehatan pada Usia Pendidikan Dasar						
		Jumlah Anak Usia Pendidikan Dasar yang Mendapatkan Pelayanan Kesehatan Sesuai Standar	580 Orang	48.000.000,00	Kab. Klaten, Bayat, Semua Kel/Desa	DAK NON FISIK-DANA BOK BOK PUSKESMAS	Memperkuat Pembangunan Sumber Daya Manusia (SDM), Sains, Teknologi, Pendidikan, Kesehatan, Prestasi Olahraga, Kesetaraan Gender, serta Penguatan Peran Perempuan, Pemuda (Generasi Milenial dan Generasi Z), dan Penyandang Disabilitas	2. Peningkatan kualitas sumber daya manusia yang lebih pintar, sehat, bugar, berkarakter, dan adaptif secara inklusif dan merata Penguatan keunggulan dan daya saing sumberdaya manusia	masyarakat di wilayah puskesmas Bayat	48.000.000,00	PUSKESMAS BAYAT
1	02	02	2.02	0006	Pengelolaan Pelayanan Kesehatan pada Usia Produktif						
		Jumlah Penduduk Usia Produktif yang Mendapatkan Pelayanan Kesehatan Sesuai Standar	19000 Orang	35.000.000,00	Kab. Klaten, Semua Kecamatan, Semua Kel/Desa	DAK NON FISIK-DANA BOK BOK PUSKESMAS	Memperkuat Pembangunan Sumber Daya Manusia (SDM), Sains, Teknologi, Pendidikan, Kesehatan, Prestasi Olahraga, Kesetaraan Gender, serta Penguatan Peran Perempuan, Pemuda (Generasi Milenial dan Generasi Z), dan Penyandang Disabilitas	2. Peningkatan kualitas sumber daya manusia yang lebih pintar, sehat, bugar, berkarakter, dan adaptif secara inklusif dan merata Penguatan keunggulan dan daya saing sumberdaya manusia	masyarakat di wilayah puskesmas Bayat	35.000.000,00	PUSKESMAS BAYAT
1	02	02	2.02	0007	Pengelolaan Pelayanan Kesehatan pada Usia Lanjut						
		Jumlah Penduduk Usia Lanjut yang Mendapatkan Pelayanan Kesehatan Sesuai Standar	4500 Orang	13.000.000,00	Kab. Klaten, Bayat, Semua Kel/Desa	DAK NON FISIK-DANA BOK BOK PUSKESMAS	Memperkuat Pembangunan Sumber Daya Manusia (SDM), Sains, Teknologi, Pendidikan, Kesehatan, Prestasi Olahraga, Kesetaraan Gender, serta Penguatan Peran Perempuan, Pemuda (Generasi Milenial dan Generasi Z), dan Penyandang Disabilitas	2. Peningkatan kualitas sumber daya manusia yang lebih pintar, sehat, bugar, berkarakter, dan adaptif secara inklusif dan merata Penguatan keunggulan dan daya saing sumberdaya manusia	masyarakat di wilayah puskesmas Bayat	13.000.000,00	PUSKESMAS BAYAT
1	02	02	2.02	0008	Pengelolaan Pelayanan Kesehatan Penderita Hipertensi						
		Jumlah Penderita Hipertensi yang Mendapatkan Pelayanan Kesehatan Sesuai Standar	4200 Orang	10.000.000,00	Kab. Klaten, Bayat, Semua Kel/Desa	DAK NON FISIK-DANA BOK BOK PUSKESMAS	Memperkuat Pembangunan Sumber Daya Manusia (SDM), Sains, Teknologi, Pendidikan, Kesehatan, Prestasi Olahraga, Kesetaraan Gender, serta Penguatan Peran Perempuan, Pemuda (Generasi Milenial dan Generasi Z), dan Penyandang Disabilitas	2. Peningkatan kualitas sumber daya manusia yang lebih pintar, sehat, bugar, berkarakter, dan adaptif secara inklusif dan merata Penguatan keunggulan dan daya saing sumberdaya manusia	masyarakat di wilayah puskesmas Bayat	10.000.000,00	PUSKESMAS BAYAT
1	02	02	2.02	0009	Pengelolaan Pelayanan Kesehatan Penderita Diabetes Melitus						
		Jumlah Penderita Diabetes Melitus yang Mendapatkan Pelayanan Kesehatan Sesuai Standar	1000 Orang	18.000.000,00	Kab. Klaten, Semua Kecamatan, Semua Kel/Desa	DAK NON FISIK-DANA BOK BOK PUSKESMAS	Memperkuat Pembangunan Sumber Daya Manusia (SDM), Sains, Teknologi, Pendidikan, Kesehatan, Prestasi Olahraga, Kesetaraan Gender, serta Penguatan Peran Perempuan, Pemuda (Generasi Milenial dan Generasi Z), dan Penyandang Disabilitas	2. Peningkatan kualitas sumber daya manusia yang lebih pintar, sehat, bugar, berkarakter, dan adaptif secara inklusif dan merata Penguatan keunggulan dan daya saing sumberdaya manusia	masyarakat di wilayah puskesmas Bayat	18.000.000,00	PUSKESMAS BAYAT
1	02	02	2.02	0010	Pengelolaan Pelayanan Kesehatan Orang dengan Gangguan Jiwa Berat						
		Jumlah Orang yang Mendapatkan Pelayanan Kesehatan Orang dengan Gangguan Jiwa Berat Sesuai Standar	90 Orang	23.000.000,00	Kab. Klaten, Semua Kecamatan, Semua Kel/Desa	DAK NON FISIK-DANA BOK BOK PUSKESMAS	Memperkuat Pembangunan Sumber Daya Manusia (SDM), Sains, Teknologi, Pendidikan, Kesehatan, Prestasi Olahraga, Kesetaraan Gender, serta Penguatan Peran Perempuan, Pemuda (Generasi Milenial dan Generasi Z), dan Penyandang Disabilitas	2. Peningkatan kualitas sumber daya manusia yang lebih pintar, sehat, bugar, berkarakter, dan adaptif secara inklusif dan merata Penguatan keunggulan dan daya saing sumberdaya manusia	masyarakat di wilayah puskesmas Bayat	23.000.000,00	PUSKESMAS BAYAT
1	02	02	2.02	0011	Pengelolaan Pelayanan Kesehatan Orang Terduga Tuberkulosis						
		Jumlah Orang Terduga Menderita Tuberkulosis yang Mendapatkan Pelayanan Sesuai Standar	114 Orang	10.000.000,00	Kab. Klaten, Bayat, Semua Kel/Desa	DAK NON FISIK-DANA BOK BOK PUSKESMAS	Memperkuat Pembangunan Sumber Daya Manusia (SDM), Sains, Teknologi, Pendidikan, Kesehatan, Prestasi Olahraga, Kesetaraan Gender, serta Penguatan Peran Perempuan, Pemuda (Generasi Milenial dan Generasi Z), dan Penyandang Disabilitas	2. Peningkatan kualitas sumber daya manusia yang lebih pintar, sehat, bugar, berkarakter, dan adaptif secara inklusif dan merata Penguatan keunggulan dan daya saing sumberdaya manusia	masyarakat di wilayah puskesmas Bayat	10.000.000,00	PUSKESMAS BAYAT
1	02	02	2.02	0012	Pengelolaan Pelayanan Kesehatan Orang dengan Risiko Terinfeksi HIV						
		Jumlah Orang Terduga Menderita HIV yang Mendapatkan Pelayanan Sesuai Standar	400 Orang	50.000.000,00	Kab. Klaten, Semua Kecamatan, Semua Kel/Desa	DAK NON FISIK-DANA BOK BOK PUSKESMAS	Memperkuat Pembangunan Sumber Daya Manusia (SDM), Sains, Teknologi, Pendidikan, Kesehatan, Prestasi Olahraga, Kesetaraan Gender, serta Penguatan Peran Perempuan, Pemuda (Generasi Milenial dan Generasi Z), dan Penyandang Disabilitas	2. Peningkatan kualitas sumber daya manusia yang lebih pintar, sehat, bugar, berkarakter, dan adaptif secara inklusif dan merata Penguatan keunggulan dan daya saing sumberdaya manusia	masyarakat di wilayah puskesmas Bayat	50.000.000,00	PUSKESMAS BAYAT
1	02	02	2.02	0013	Pengelolaan Pelayanan Kesehatan bagi Penduduk pada Kondisi Kejadian Luar Biasa (KLB)						

Kode	Urusan / Bidang Urusan / Program / Kegiatan / Sub Kegiatan	Indikator Program / Kegiatan / Sub Kegiatan	Capaian Kinerja Dan Kerangka Pendanaan							Kelompok Sasaran	Pagu Indikatif (Rp)	Perangkat Daerah Penanggung Jawab
			Target 2025	Pagu Indikatif (Rp)	Lokasi	Sumber Dana	Prioritas					
							Nasional	Daerah				
1	2	3	4	5	6	7	8	9	10	11	12	
		Jumlah Dokumen Hasil Pengelolaan Pelayanan Kesehatan bagi Penduduk pada Kondisi Kejadian Luar Biasa (KLB) Sesuai Standar	1 Dokumen	21.000.000,00	Kab. Klaten, Semua Kecamatan, Semua Kel/Desa	DAK NON FISIK-DANA BOK BOK PUSKESMAS	Memperkuat Pembangunan Sumber Daya Manusia (SDM), Sains, Teknologi, Pendidikan, Kesehatan, Prestasi Olahraga, Kesetaraan Gender, serta Penguatan Peran Perempuan, Pemuda (Generasi Milenial dan Generasi Z), dan Penyandang Disabilitas	2. Peningkatan kualitas sumber daya manusia yang lebih pintar, sehat, bugar, berkarakter, dan adaptif secara inklusif dan merata Penguatan keunggulan dan daya saing sumberdaya manusia	masyarakat di wilayah puskesmas Bayat	21.000.000,00	PUSKESMAS BAYAT	
1	02	02	2.02	0014	Pengelolaan Pelayanan Kesehatan bagi Penduduk Terdampak Krisis Kesehatan Akibat Bencana dan/atau Berpotensi Bencana							
		Jumlah Dokumen Hasil Pengelolaan Pelayanan Kesehatan bagi Penduduk Terdampak Krisis Kesehatan Akibat Bencana dan/atau Berpotensi Bencana Sesuai Standar	1 Dokumen	25.000.000,00	Kab. Klaten, Bayat, Semua Kel/Desa	DAK NON FISIK-DANA BOK BOK PUSKESMAS	Memperkuat Pembangunan Sumber Daya Manusia (SDM), Sains, Teknologi, Pendidikan, Kesehatan, Prestasi Olahraga, Kesetaraan Gender, serta Penguatan Peran Perempuan, Pemuda (Generasi Milenial dan Generasi Z), dan Penyandang Disabilitas	2. Peningkatan kualitas sumber daya manusia yang lebih pintar, sehat, bugar, berkarakter, dan adaptif secara inklusif dan merata Penguatan keunggulan dan daya saing sumberdaya manusia	masyarakat di wilayah puskesmas Bayat	25.000.000,00	PUSKESMAS BAYAT	
1	02	02	2.02	0015	Pengelolaan Pelayanan Kesehatan Gizi Masyarakat							
		Jumlah Dokumen Hasil Pengelolaan Pelayanan Kesehatan Gizi Masyarakat	1 Dokumen	1.355.500,00	Kab. Klaten, Semua Kecamatan, Semua Kel/Desa	DAK NON FISIK-DANA BOK BOK PUSKESMAS	Memperkuat Pembangunan Sumber Daya Manusia (SDM), Sains, Teknologi, Pendidikan, Kesehatan, Prestasi Olahraga, Kesetaraan Gender, serta Penguatan Peran Perempuan, Pemuda (Generasi Milenial dan Generasi Z), dan Penyandang Disabilitas	2. Peningkatan kualitas sumber daya manusia yang lebih pintar, sehat, bugar, berkarakter, dan adaptif secara inklusif dan merata Penguatan keunggulan dan daya saing sumberdaya manusia	masyarakat di wilayah puskesmas Bayat	1.355.500,00	PUSKESMAS BAYAT	
1	02	02	2.02	0016	Pengelolaan Pelayanan Kesehatan Kerja dan Olahraga							
		Jumlah Dokumen Hasil Pengelolaan Pelayanan Kesehatan Kerja dan Olahraga	1 Dokumen	55.000.000,00	Kab. Klaten, Semua Kecamatan, Semua Kel/Desa	DAK NON FISIK-DANA BOK BOK PUSKESMAS	Memperkuat Pembangunan Sumber Daya Manusia (SDM), Sains, Teknologi, Pendidikan, Kesehatan, Prestasi Olahraga, Kesetaraan Gender, serta Penguatan Peran Perempuan, Pemuda (Generasi Milenial dan Generasi Z), dan Penyandang Disabilitas	2. Peningkatan kualitas sumber daya manusia yang lebih pintar, sehat, bugar, berkarakter, dan adaptif secara inklusif dan merata Penguatan keunggulan dan daya saing sumberdaya manusia	masyarakat di wilayah puskesmas Bayat	55.000.000,00	PUSKESMAS BAYAT	
1	02	02	2.02	0017	Pengelolaan Pelayanan Kesehatan Lingkungan							
		Jumlah Dokumen Hasil Pengelolaan Pelayanan Kesehatan Lingkungan	1 Dokumen	57.535.500,00	Kab. Klaten, Semua Kecamatan, Semua Kel/Desa	DAK NON FISIK-DANA BOK BOK PUSKESMAS	Memperkuat Pembangunan Sumber Daya Manusia (SDM), Sains, Teknologi, Pendidikan, Kesehatan, Prestasi Olahraga, Kesetaraan Gender, serta Penguatan Peran Perempuan, Pemuda (Generasi Milenial dan Generasi Z), dan Penyandang Disabilitas	2. Peningkatan kualitas sumber daya manusia yang lebih pintar, sehat, bugar, berkarakter, dan adaptif secara inklusif dan merata Penguatan keunggulan dan daya saing sumberdaya manusia	masyarakat di wilayah puskesmas Bayat	57.535.500,00	PUSKESMAS BAYAT	
1	02	02	2.02	0018	Pengelolaan Pelayanan Promosi Kesehatan							
		Jumlah Dokumen Hasil Pengelolaan Pelayanan Promosi Kesehatan	1 Dokumen	48.000.000,00	Kab. Klaten, Bayat, Semua Kel/Desa	DAK NON FISIK-DANA BOK BOK PUSKESMAS	Memperkuat Pembangunan Sumber Daya Manusia (SDM), Sains, Teknologi, Pendidikan, Kesehatan, Prestasi Olahraga, Kesetaraan Gender, serta Penguatan Peran Perempuan, Pemuda (Generasi Milenial dan Generasi Z), dan Penyandang Disabilitas	2. Peningkatan kualitas sumber daya manusia yang lebih pintar, sehat, bugar, berkarakter, dan adaptif secara inklusif dan merata Penguatan keunggulan dan daya saing sumberdaya manusia	masyarakat di wilayah puskesmas Bayat	48.000.000,00	PUSKESMAS BAYAT	
1	02	02	2.02	0019	Pengelolaan Pelayanan Kesehatan Tradisional, Akupuntur, Asuhan Mandiri, dan Tradisional Lainnya							
		Jumlah Dokumen Hasil Pengelolaan Pelayanan Kesehatan Tradisional, Akupuntur, Asuhan Mandiri dan Tradisional Lainnya	1 Dokumen	12.000.000,00	Kab. Klaten, Semua Kecamatan, Semua Kel/Desa	DAK NON FISIK-DANA BOK BOK PUSKESMAS	Memperkuat Pembangunan Sumber Daya Manusia (SDM), Sains, Teknologi, Pendidikan, Kesehatan, Prestasi Olahraga, Kesetaraan Gender, serta Penguatan Peran Perempuan, Pemuda (Generasi Milenial dan Generasi Z), dan Penyandang Disabilitas	2. Peningkatan kualitas sumber daya manusia yang lebih pintar, sehat, bugar, berkarakter, dan adaptif secara inklusif dan merata Penguatan keunggulan dan daya saing sumberdaya manusia	masyarakat di wilayah puskesmas Bayat	12.000.000,00	PUSKESMAS BAYAT	
1	02	02	2.02	0020	Pengelolaan Surveilans Kesehatan							
		Jumlah Dokumen Hasil Pengelolaan Surveilans Kesehatan	1 Dokumen	5.000.000,00	Kab. Klaten, Bayat, Semua Kel/Desa	DAK NON FISIK-DANA BOK BOK PUSKESMAS	Memperkuat Pembangunan Sumber Daya Manusia (SDM), Sains, Teknologi, Pendidikan, Kesehatan, Prestasi Olahraga, Kesetaraan Gender, serta Penguatan Peran Perempuan, Pemuda (Generasi Milenial dan Generasi Z), dan Penyandang Disabilitas	2. Peningkatan kualitas sumber daya manusia yang lebih pintar, sehat, bugar, berkarakter, dan adaptif secara inklusif dan merata Penguatan keunggulan dan daya saing sumberdaya manusia	masyarakat di wilayah puskesmas Bayat	5.000.000,00	PUSKESMAS BAYAT	
1	02	02	2.02	0025	Pelayanan Kesehatan Penyakit Menular dan Tidak Menular							
		Jumlah Dokumen Hasil Pelayanan Kesehatan Penyakit Menular dan Tidak Menular	2 Dokumen	36.000.000,00	Kab. Klaten, Bayat, Semua Kel/Desa	DAK NON FISIK-DANA BOK BOK PUSKESMAS	Memperkuat Pembangunan Sumber Daya Manusia (SDM), Sains, Teknologi, Pendidikan, Kesehatan, Prestasi Olahraga, Kesetaraan Gender, serta Penguatan Peran Perempuan, Pemuda (Generasi Milenial dan Generasi Z), dan Penyandang Disabilitas	2. Peningkatan kualitas sumber daya manusia yang lebih pintar, sehat, bugar, berkarakter, dan adaptif secara inklusif dan merata Penguatan keunggulan dan daya saing sumberdaya manusia	masyarakat di wilayah puskesmas Bayat	36.000.000,00	PUSKESMAS BAYAT	
1	02	02	2.02	0036	Investigasi Awal Kejadian Tidak Diharapkan (Kejadian Ikutan Pasca Imunisasi dan Pemberian Obat Massal)							
		Jumlah Laporan Hasil Investigasi Awal Kejadian Tidak Diharapkan (Kejadian Ikutan Pasca Imunisasi dan Pemberian Obat Massal)	1 Laporan	2.000.000,00	Kab. Klaten, Bayat, Semua Kel/Desa	DAK NON FISIK-DANA BOK BOK PUSKESMAS	Memperkuat Pembangunan Sumber Daya Manusia (SDM), Sains, Teknologi, Pendidikan, Kesehatan, Prestasi Olahraga, Kesetaraan Gender, serta Penguatan Peran Perempuan, Pemuda (Generasi Milenial dan Generasi Z), dan Penyandang Disabilitas	2. Peningkatan kualitas sumber daya manusia yang lebih pintar, sehat, bugar, berkarakter, dan adaptif secara inklusif dan merata Penguatan keunggulan dan daya saing sumberdaya manusia	masyarakat di wilayah puskesmas Bayat	2.000.000,00	PUSKESMAS BAYAT	
1	02	02	2.02	0037	Pelaksanaan Kewaspadaan Dini dan Respon Wabah							

Kode	Urusan / Bidang Urusan / Program / Kegiatan / Sub Kegiatan	Indikator Program / Kegiatan / Sub Kegiatan	Capaian Kinerja Dan Kerangka Pendanaan							Kelompok Sasaran	Perangkat Daerah Penanggung Jawab				
			Target 2025	Pagu Indikatif (Rp)	Lokasi	Sumber Dana	Prioritas								
			4	5	6	7	Nasional	Daerah	10			11			
1	2	3	4	5	6	7	8	9	10	11	12				
		Jumlah Dokumen Hasil Pelaksanaan Kewaspadaan Dini dan Respon Wabah	1 Dokumen	5.000.000,00	Kab. Klaten, Bayat, Semua Kel/Desa	DAK NON FISIK-DANA BOK BOK PUSKESMAS	Memperkuat Pembangunan Sumber Daya Manusia (SDM), Sains, Teknologi, Pendidikan, Kesehatan, Prestasi Olahraga, Kesetaraan Gender, serta Penguatan Peran Perempuan, Pemuda (Generasi Milenial dan Generasi Z), dan Penyandang Disabilitas	2. Peningkatan kualitas sumber daya manusia yang lebih pintar, sehat, bugar, berkarakter, dan adaptif secara inklusif dan merata Penguatan keunggulan dan daya saing sumberdaya manusia	masyarakat di wilayah puskesmas Bayat	5.000.000,00	PUSKESMAS BAYAT				
1	02	05			<b>PROGRAM PEMBERDAYAAN MASYARAKAT BIDANG KESEHATAN</b>	Cakupan Desa Siaga Aktif	64.00 %	6.000.000,00				6.000.000,00			
1	02	05	2.03		Pengembangan dan Pelaksanaan Upaya Kesehatan Bersumber Daya Masyarakat (UKBM) Tingkat Daerah Kabupaten/Kota	Persentase terlaksananya Pengembangan dan Pelaksanaan Upaya Kesehatan Bersumber daya Masyarakat (UKBM) Tingkat Daerah Kabupaten/Kota	100.00 %	6.000.000,00		Memperkuat Pembangunan Sumber Daya Manusia (SDM), Sains, Teknologi, Pendidikan, Kesehatan, Prestasi Olahraga, Kesetaraan Gender, serta Penguatan Peran Perempuan, Pemuda (Generasi Milenial dan Generasi Z), dan Penyandang Disabilitas	2. Peningkatan kualitas sumber daya manusia yang lebih pintar, sehat, bugar, berkarakter, dan adaptif secara inklusif dan merata Penguatan keunggulan dan daya saing sumberdaya manusia	Masyarakat di wilayah puskesmas bayat	6.000.000,00		
1	02	05	2.03	0001	Bimbingan Teknis dan Supervisi Pengembangan dan Pelaksanaan Upaya Kesehatan Bersumber Daya Masyarakat (UKBM)	Jumlah Dokumen Hasil Bimbingan Teknis dan Supervisi Upaya Kesehatan Bersumber Daya Masyarakat (UKBM)	1 Dokumen	6.000.000,00	Kab. Klaten, Bayat, Semua Kel/Desa	DAK NON FISIK-DANA BOK BOK PUSKESMAS	Memperkuat Pembangunan Sumber Daya Manusia (SDM), Sains, Teknologi, Pendidikan, Kesehatan, Prestasi Olahraga, Kesetaraan Gender, serta Penguatan Peran Perempuan, Pemuda (Generasi Milenial dan Generasi Z), dan Penyandang Disabilitas	2. Peningkatan kualitas sumber daya manusia yang lebih pintar, sehat, bugar, berkarakter, dan adaptif secara inklusif dan merata Penguatan keunggulan dan daya saing sumberdaya manusia	Masyarakat di wilayah puskesmas bayat	6.000.000,00	PUSKESMAS BAYAT
					<b>DINAS PEKERJAAN UMUM DAN PENATAAN RUANG</b>			<b>212.030.419.222,00</b>					<b>269.677.109.000,00</b>		
1					<b>URUSAN PEMERINTAHAN WAJIB YANG BERKAITAN DENGAN PELAYANAN DASAR</b>			<b>212.030.419.222,00</b>					<b>269.677.109.000,00</b>		
1	03				<b>URUSAN PEMERINTAHAN BIDANG PEKERJAAN UMUM DAN PENATAAN RUANG</b>			<b>212.030.419.222,00</b>					<b>269.677.109.000,00</b>		
1	03	01			<b>PROGRAM PENUNJANG URUSAN PEMERINTAHAN DAERAH KABUPATEN/KOTA</b>	Persentase pemenuhan kebutuhan penunjang urusan pemerintahan daerah	100.00 %	29.995.518.900,00						32.071.706.000,00	
1	03	01	2.01		Perencanaan, Penganggaran, dan Evaluasi Kinerja Perangkat Daerah	Persentase dokumen perencanaan, penganggaran dan evaluasi kinerja yang tersusun	100.00 %	175.000.000,00		Memperkuat Infrastruktur Untuk Mendukung Pengembangan Ekonomi Dan Pelayanan Dasar	1. Peningkatan kapasitas perekonomian yang berdaya saing dan berkelanjutan berbasis sektor unggulan didukung dengan infrastruktur yang merata dan berkualitas Pemanfaatan infrastruktur yang berkualitas dan pelestarian lingkungan hidup	Masyarakat Kabupaten Klaten	175.000.000,00		
1	03	01	2.01	0001	Penyusunan Dokumen Perencanaan Perangkat Daerah	Jumlah Dokumen Perencanaan Perangkat Daerah	5 Dokumen	100.000.000,00	Kab. Klaten, Semua Kecamatan, Semua Kel/Desa	DANA TRANSFER UMUM-DANA BAGI HASIL	Memperkuat Infrastruktur Untuk Mendukung Pengembangan Ekonomi Dan Pelayanan Dasar	1. Peningkatan kapasitas perekonomian yang berdaya saing dan berkelanjutan berbasis sektor unggulan didukung dengan infrastruktur yang merata dan berkualitas Pemanfaatan infrastruktur yang berkualitas dan pelestarian lingkungan hidup	Masyarakat Kabupaten Klaten	100.000.000,00	DINAS PEKERJAAN UMUM DAN PENATAAN RUANG
1	03	01	2.01	0006	Koordinasi dan Penyusunan Laporan Capaian Kinerja dan Ikhtisar Realisasi Kinerja SKPD	Jumlah Laporan Capaian Kinerja dan Ikhtisar Realisasi Kinerja SKPD dan Laporan Hasil Koordinasi Penyusunan Laporan Capaian Kinerja dan Ikhtisar Realisasi Kinerja SKPD	3 Laporan	75.000.000,00	Kab. Klaten, Semua Kecamatan, Semua Kel/Desa	DANA TRANSFER UMUM-DANA BAGI HASIL	Memperkuat Infrastruktur Untuk Mendukung Pengembangan Ekonomi Dan Pelayanan Dasar	1. Peningkatan kapasitas perekonomian yang berdaya saing dan berkelanjutan berbasis sektor unggulan didukung dengan infrastruktur yang merata dan berkualitas Pemanfaatan infrastruktur yang berkualitas dan pelestarian lingkungan hidup	Masyarakat Kabupaten Klaten	75.000.000,00	DINAS PEKERJAAN UMUM DAN PENATAAN RUANG
1	03	01	2.02		Administrasi Keuangan Perangkat Daerah	Persentase pembayaran gaji, tunjangan ASN dan penyelesaian laporan keuangan tepat waktu	100.00 %	20.588.366.900,00		Memperkuat Infrastruktur Untuk Mendukung Pengembangan Ekonomi Dan Pelayanan Dasar	1. Peningkatan kapasitas perekonomian yang berdaya saing dan berkelanjutan berbasis sektor unggulan didukung dengan infrastruktur yang merata dan berkualitas Pemanfaatan infrastruktur yang berkualitas dan pelestarian lingkungan hidup	Pegawai DPUPR Klaten	24.814.556.000,00		
1	03	01	2.02	0001	Penyediaan Gaji dan Tunjangan ASN	Jumlah Orang yang Menerima Gaji dan Tunjangan ASN	180 Orang/bulan	20.055.323.900,00	Kab. Klaten, Semua Kecamatan, Semua Kel/Desa	DANA TRANSFER UMUM-DANA ALOKASI UMUM, SISA LEBIH PERHITUNGAN ANGGARAN TAHUN SEBELUMNYA	Memperkuat Infrastruktur Untuk Mendukung Pengembangan Ekonomi Dan Pelayanan Dasar	1. Peningkatan kapasitas perekonomian yang berdaya saing dan berkelanjutan berbasis sektor unggulan didukung dengan infrastruktur yang merata dan berkualitas Pemanfaatan infrastruktur yang berkualitas dan pelestarian lingkungan hidup	Pegawai DPUPR Klaten	24.293.756.000,00	DINAS PEKERJAAN UMUM DAN PENATAAN RUANG
1	03	01	2.02	0002	Penyediaan Administrasi Pelaksanaan Tugas ASN	Jumlah Dokumen Hasil Penyediaan Administrasi Pelaksanaan Tugas ASN	1 Dokumen	172.243.000,00	Kab. Klaten, Semua Kecamatan, Semua Kel/Desa	DANA TRANSFER UMUM-DANA BAGI HASIL	Memperkuat Infrastruktur Untuk Mendukung Pengembangan Ekonomi Dan Pelayanan Dasar	1. Peningkatan kapasitas perekonomian yang berdaya saing dan berkelanjutan berbasis sektor unggulan didukung dengan infrastruktur yang merata dan berkualitas Pemanfaatan infrastruktur yang berkualitas dan pelestarian lingkungan hidup	Pegawai DPUPR Klaten	160.000.000,00	DINAS PEKERJAAN UMUM DAN PENATAAN RUANG
1	03	01	2.02	0005	Koordinasi dan Penyusunan Laporan Keuangan Akhir Tahun SKPD	Jumlah Laporan Keuangan Akhir Tahun SKPD dan Laporan Hasil Koordinasi Penyusunan Laporan Keuangan Akhir Tahun SKPD	1 Laporan	30.000.000,00	Kab. Klaten, Semua Kecamatan, Semua Kel/Desa	DANA TRANSFER UMUM-DANA BAGI HASIL	Memperkuat Infrastruktur Untuk Mendukung Pengembangan Ekonomi Dan Pelayanan Dasar	1. Peningkatan kapasitas perekonomian yang berdaya saing dan berkelanjutan berbasis sektor unggulan didukung dengan infrastruktur yang merata dan berkualitas Pemanfaatan infrastruktur yang berkualitas dan pelestarian lingkungan hidup	Pegawai DPUPR Klaten	30.000.000,00	DINAS PEKERJAAN UMUM DAN PENATAAN RUANG



Kode	Usuran / Bidang Usuran / Program / Kegiatan / Sub Kegiatan	Indikator Program / Kegiatan / Sub Kegiatan	Capaian Kinerja Dan Kerangka Pendanaan							Kelompok Sasaran	Perangkat Daerah Penanggung Jawab				
			Target 2025	Pagu Indikatif (Rp)	Lokasi	Sumber Dana	Prioritas								
							Nasional	Daerah							
1	2	3	4	5	6	7	8	9	10	11	12				
		Jumlah Orang yang Mengikuti Bimbingan Teknis Implementasi Peraturan Perundang-Undangan	80 Orang	305.000.000,00	Kab. Klaten, Semua Kecamatan, Semua Kel/Desa	DANA TRANSFER UMUM-DANA BAGI HASIL	Memperkuat Infrastruktur Untuk Mendukung Pengembangan Ekonomi Dan Pelayanan Dasar	1. Peningkatan kapasitas perekonomian yang berdaya saing dan berkelanjutan berbasis sektor unggulan didukung dengan infrastruktur yang merata dan berkualitas Pemanfaatan infrastruktur yang berkualitas dan pelestarian lingkungan hidup	Pegawai DPUPR Klaten	305.000.000,00	DINAS PEKERJAAN UMUM DAN PENATAAN RUANG				
1	03	01	2.06		Administrasi Umum Perangkat Daerah	Persentase pemenuhan Administrasi Umum Perangkat Daerah tepat waktu	100.00 %	1.080.857.000,00			Memperkuat Infrastruktur Untuk Mendukung Pengembangan Ekonomi Dan Pelayanan Dasar	1. Peningkatan kapasitas perekonomian yang berdaya saing dan berkelanjutan berbasis sektor unggulan didukung dengan infrastruktur yang merata dan berkualitas Pemanfaatan infrastruktur yang berkualitas dan pelestarian lingkungan hidup	Masyarakat Kabupaten Klaten	998.500.000,00	
1	03	01	2.06	0001	Penyediaan Komponen Instalasi										
		Jumlah Paket Komponen Instalasi Listrik/Penerangan Bangunan Kantor yang Disediakan	8 Paket	20.000.000,00	Kab. Klaten, Semua Kecamatan, Semua Kel/Desa	DANA TRANSFER UMUM-DANA BAGI HASIL	Memperkuat Infrastruktur Untuk Mendukung Pengembangan Ekonomi Dan Pelayanan Dasar	1. Peningkatan kapasitas perekonomian yang berdaya saing dan berkelanjutan berbasis sektor unggulan didukung dengan infrastruktur yang merata dan berkualitas Pemanfaatan infrastruktur yang berkualitas dan pelestarian lingkungan hidup	Masyarakat Kabupaten Klaten	20.000.000,00	DINAS PEKERJAAN UMUM DAN PENATAAN RUANG				
1	03	01	2.06	0002	Penyediaan Peralatan dan Perlengkapan Kantor										
		Jumlah Paket Peralatan dan Perlengkapan Kantor yang Disediakan	2 Paket	300.000.000,00	Kab. Klaten, Semua Kecamatan, Semua Kel/Desa	PAJAK DAERAH, DANA TRANSFER UMUM-DANA BAGI HASIL, DANA TRANSFER UMUM-DANA ALOKASI UMUM	Memperkuat Infrastruktur Untuk Mendukung Pengembangan Ekonomi Dan Pelayanan Dasar	1. Peningkatan kapasitas perekonomian yang berdaya saing dan berkelanjutan berbasis sektor unggulan didukung dengan infrastruktur yang merata dan berkualitas Pemanfaatan infrastruktur yang berkualitas dan pelestarian lingkungan hidup	Masyarakat Kabupaten Klaten	260.000.000,00	DINAS PEKERJAAN UMUM DAN PENATAAN RUANG				
1	03	01	2.06	0003	Penyediaan Peralatan Rumah Tangga										
		Jumlah Paket Peralatan Rumah Tangga yang Disediakan	8 Paket	53.500.000,00	Kab. Klaten, Semua Kecamatan, Semua Kel/Desa	DANA TRANSFER UMUM-DANA BAGI HASIL	Memperkuat Infrastruktur Untuk Mendukung Pengembangan Ekonomi Dan Pelayanan Dasar	1. Peningkatan kapasitas perekonomian yang berdaya saing dan berkelanjutan berbasis sektor unggulan didukung dengan infrastruktur yang merata dan berkualitas Pemanfaatan infrastruktur yang berkualitas dan pelestarian lingkungan hidup	Masyarakat Kabupaten Klaten	53.500.000,00	DINAS PEKERJAAN UMUM DAN PENATAAN RUANG				
1	03	01	2.06	0005	Penyediaan Barang Cetak dan Penggandaan										
		Jumlah Paket Barang Cetak dan Penggandaan yang Disediakan	2 Paket	100.000.000,00	Kab. Klaten, Semua Kecamatan, Semua Kel/Desa	DANA TRANSFER UMUM-DANA BAGI HASIL	Memperkuat Infrastruktur Untuk Mendukung Pengembangan Ekonomi Dan Pelayanan Dasar	1. Peningkatan kapasitas perekonomian yang berdaya saing dan berkelanjutan berbasis sektor unggulan didukung dengan infrastruktur yang merata dan berkualitas Pemanfaatan infrastruktur yang berkualitas dan pelestarian lingkungan hidup	Masyarakat Kabupaten Klaten	100.000.000,00	DINAS PEKERJAAN UMUM DAN PENATAAN RUANG				
1	03	01	2.06	0006	Penyediaan Bahan Bacaan dan Peraturan Perundang-undangan										
		Jumlah Dokumen Bahan Bacaan dan Peraturan Perundang-Undangan yang Disediakan	2 Dokumen	15.000.000,00	Kab. Klaten, Semua Kecamatan, Semua Kel/Desa	DANA TRANSFER UMUM-DANA BAGI HASIL	Memperkuat Infrastruktur Untuk Mendukung Pengembangan Ekonomi Dan Pelayanan Dasar	1. Peningkatan kapasitas perekonomian yang berdaya saing dan berkelanjutan berbasis sektor unggulan didukung dengan infrastruktur yang merata dan berkualitas Pemanfaatan infrastruktur yang berkualitas dan pelestarian lingkungan hidup	Masyarakat Kabupaten Klaten	15.000.000,00	DINAS PEKERJAAN UMUM DAN PENATAAN RUANG				
1	03	01	2.06	0008	Fasilitasi Kunjungan Tamu										
		Jumlah Laporan Fasilitasi Kunjungan Tamu	12 Laporan	139.000.000,00	Kab. Klaten, Semua Kecamatan, Semua Kel/Desa	DANA TRANSFER UMUM-DANA BAGI HASIL	Memperkuat Infrastruktur Untuk Mendukung Pengembangan Ekonomi Dan Pelayanan Dasar	1. Peningkatan kapasitas perekonomian yang berdaya saing dan berkelanjutan berbasis sektor unggulan didukung dengan infrastruktur yang merata dan berkualitas Pemanfaatan infrastruktur yang berkualitas dan pelestarian lingkungan hidup	Masyarakat Kabupaten Klaten	100.000.000,00	DINAS PEKERJAAN UMUM DAN PENATAAN RUANG				
1	03	01	2.06	0009	Penyelenggaraan Rapat Koordinasi dan Konsultasi SKPD										
		Jumlah Laporan Penyelenggaraan Rapat Koordinasi dan Konsultasi SKPD	12 Laporan	453.357.000,00	Kab. Klaten, Semua Kecamatan, Semua Kel/Desa	DANA TRANSFER UMUM-DANA BAGI HASIL	Memperkuat Infrastruktur Untuk Mendukung Pengembangan Ekonomi Dan Pelayanan Dasar	1. Peningkatan kapasitas perekonomian yang berdaya saing dan berkelanjutan berbasis sektor unggulan didukung dengan infrastruktur yang merata dan berkualitas Pemanfaatan infrastruktur yang berkualitas dan pelestarian lingkungan hidup	Masyarakat Kabupaten Klaten	450.000.000,00	DINAS PEKERJAAN UMUM DAN PENATAAN RUANG				
1	03	01	2.07		Pengadaan Barang Milik Daerah Penunjang Urusan Pemerintah Daerah	Persentase Pengadaan Barang Milik Daerah Penunjang Urusan Pemerintah Daerah tepat waktu	100.00 %	2.198.036.000,00			Memperkuat Infrastruktur Untuk Mendukung Pengembangan Ekonomi Dan Pelayanan Dasar	1. Peningkatan kapasitas perekonomian yang berdaya saing dan berkelanjutan berbasis sektor unggulan didukung dengan infrastruktur yang merata dan berkualitas Pemanfaatan infrastruktur yang berkualitas dan pelestarian lingkungan hidup	Masyarakat Kabupaten Klaten	2.198.036.000,00	
1	03	01	2.07	0002	Pengadaan Kendaraan Dinas Operasional atau Lapangan										
		Jumlah Unit Kendaraan Dinas Operasional atau Lapangan yang Disediakan	7 Unit	1.079.936.000,00	Kab. Klaten, Semua Kecamatan, Semua Kel/Desa	HASIL PENGELOLAAN KEKAYAAN DAERAH YANG DIPISAHKAN, LAIN-LAIN PAD YANG SAH	Memperkuat Infrastruktur Untuk Mendukung Pengembangan Ekonomi Dan Pelayanan Dasar	1. Peningkatan kapasitas perekonomian yang berdaya saing dan berkelanjutan berbasis sektor unggulan didukung dengan infrastruktur yang merata dan berkualitas Pemanfaatan infrastruktur yang berkualitas dan pelestarian lingkungan hidup	Masyarakat Kabupaten Klaten	1.079.936.000,00	DINAS PEKERJAAN UMUM DAN PENATAAN RUANG				
1	03	01	2.07	0005	Pengadaan Mebel										

Kode	Urusan / Bidang Urusan / Program / Kegiatan / Sub Kegiatan	Indikator Program / Kegiatan / Sub Kegiatan	Capaian Kinerja Dan Kerangka Pendanaan							Kelompok Sasaran	Perangkat Daerah Penanggung Jawab			
			Target 2025	Pagu Indikatif (Rp)	Lokasi	Sumber Dana	Prioritas							
							Nasional	Daerah						
1	2	3	4	5	6	7	8	9	10	11	12			
		Jumlah Paket Mebel yang Disediakan	145 Unit	250.000.000,00	Kab. Klaten, Semua Kecamatan, Semua Kel/Desa	DANA TRANSFER UMUM-DANA BAGI HASIL	Memperkuat Infrastruktur Untuk Mendukung Pengembangan Ekonomi Dan Pelayanan Dasar	1. Peningkatan kapasitas perekonomian yang berdaya saing dan berkelanjutan berbasis sektor unggulan didukung dengan infrastruktur yang merata dan berkualitas Pemanfaatan infrastruktur yang berkualitas dan pelestarian lingkungan hidup	Masyarakat Kabupaten Klaten	250.000.000,00	DINAS PEKERJAAN UMUM DAN PENATAAN RUANG			
1	03	01	2.07	0011	Pengadaan Sarana dan Prasarana Pendukung Gedung Kantor atau Bangunan Lainnya									
		Jumlah Unit Sarana dan Prasarana Pendukung Gedung Kantor atau Bangunan Lainnya yang Disediakan	46 Unit	868.100.000,00	Kab. Klaten, Semua Kecamatan, Semua Kel/Desa	PAJAK DAERAH, HASIL PENGELOLAAN KEKAYAAN DAERAH YANG DIPISAHKAN, LAIN-LAIN PAD YANG SAH, DANA TRANSFER UMUM-DANA BAGI HASIL	Memperkuat Infrastruktur Untuk Mendukung Pengembangan Ekonomi Dan Pelayanan Dasar	1. Peningkatan kapasitas perekonomian yang berdaya saing dan berkelanjutan berbasis sektor unggulan didukung dengan infrastruktur yang merata dan berkualitas Pemanfaatan infrastruktur yang berkualitas dan pelestarian lingkungan hidup	Masyarakat Kabupaten Klaten	868.100.000,00	DINAS PEKERJAAN UMUM DAN PENATAAN RUANG			
1	03	01	2.08		Penyediaan Jasa Penunjang Urusan Pemerintahan Daerah	Persentase pemenuhan kebutuhan Jasa Penunjang Urusan Pemerintahan Daerah tepat waktu	100.00 %	3.271.000.000,00		Memperkuat Infrastruktur Untuk Mendukung Pengembangan Ekonomi Dan Pelayanan Dasar	1. Peningkatan kapasitas perekonomian yang berdaya saing dan berkelanjutan berbasis sektor unggulan didukung dengan infrastruktur yang merata dan berkualitas Pemanfaatan infrastruktur yang berkualitas dan pelestarian lingkungan hidup	Masyarakat Kabupaten Klaten	2.215.000.000,00	
1	03	01	2.08	0001	Penyediaan Jasa Surat Menyurat									
		Jumlah Laporan Penyediaan Jasa Surat Menyurat	12 Laporan	15.000.000,00	Kab. Klaten, Semua Kecamatan, Semua Kel/Desa	DANA TRANSFER UMUM-DANA BAGI HASIL	Memperkuat Infrastruktur Untuk Mendukung Pengembangan Ekonomi Dan Pelayanan Dasar	1. Peningkatan kapasitas perekonomian yang berdaya saing dan berkelanjutan berbasis sektor unggulan didukung dengan infrastruktur yang merata dan berkualitas Pemanfaatan infrastruktur yang berkualitas dan pelestarian lingkungan hidup	Masyarakat Kabupaten Klaten	15.000.000,00	DINAS PEKERJAAN UMUM DAN PENATAAN RUANG			
1	03	01	2.08	0002	Penyediaan Jasa Komunikasi, Sumber Daya Air dan Listrik									
		Jumlah Laporan Penyediaan Jasa Komunikasi, Sumber Daya Air dan Listrik yang Disediakan	12 Laporan	781.000.000,00	Kab. Klaten, Semua Kecamatan, Semua Kel/Desa	DANA TRANSFER UMUM-DANA BAGI HASIL	Memperkuat Infrastruktur Untuk Mendukung Pengembangan Ekonomi Dan Pelayanan Dasar	1. Peningkatan kapasitas perekonomian yang berdaya saing dan berkelanjutan berbasis sektor unggulan didukung dengan infrastruktur yang merata dan berkualitas Pemanfaatan infrastruktur yang berkualitas dan pelestarian lingkungan hidup	Masyarakat Kabupaten Klaten	600.000.000,00	DINAS PEKERJAAN UMUM DAN PENATAAN RUANG			
1	03	01	2.08	0003	Penyediaan Jasa Peralatan dan Perlengkapan Kantor									
		Jumlah Laporan Penyediaan Jasa Peralatan dan Perlengkapan Kantor yang Disediakan	2 Laporan	150.000.000,00	Kab. Klaten, Semua Kecamatan, Semua Kel/Desa	DANA TRANSFER UMUM-DANA BAGI HASIL	Memperkuat Infrastruktur Untuk Mendukung Pengembangan Ekonomi Dan Pelayanan Dasar	1. Peningkatan kapasitas perekonomian yang berdaya saing dan berkelanjutan berbasis sektor unggulan didukung dengan infrastruktur yang merata dan berkualitas Pemanfaatan infrastruktur yang berkualitas dan pelestarian lingkungan hidup	Masyarakat Kabupaten Klaten	150.000.000,00	DINAS PEKERJAAN UMUM DAN PENATAAN RUANG			
1	03	01	2.08	0004	Penyediaan Jasa Pelayanan Umum Kantor									
		Jumlah Laporan Penyediaan Jasa Pelayanan Umum Kantor yang Disediakan	3 Laporan	2.325.000.000,00	Semua Kota/Kab, Semua Kecamatan, Semua Kel/Desa	DANA TRANSFER UMUM-DANA BAGI HASIL, SUMBANGAN PIHAK KETIGA/SEJENIS	Memperkuat Infrastruktur Untuk Mendukung Pengembangan Ekonomi Dan Pelayanan Dasar	1. Peningkatan kapasitas perekonomian yang berdaya saing dan berkelanjutan berbasis sektor unggulan didukung dengan infrastruktur yang merata dan berkualitas Pemanfaatan infrastruktur yang berkualitas dan pelestarian lingkungan hidup	Masyarakat Kabupaten Klaten	1.450.000.000,00	DINAS PEKERJAAN UMUM DAN PENATAAN RUANG			
1	03	01	2.09		Pemeliharaan Barang Milik Daerah Penunjang Urusan Pemerintahan Daerah	Persentase Barang Milik Daerah Penunjang Urusan Pemerintahan Daerah yang terpelihara	100.00 %	1.774.080.000,00		Memperkuat Infrastruktur Untuk Mendukung Pengembangan Ekonomi Dan Pelayanan Dasar	1. Peningkatan kapasitas perekonomian yang berdaya saing dan berkelanjutan berbasis sektor unggulan didukung dengan infrastruktur yang merata dan berkualitas Pemanfaatan infrastruktur yang berkualitas dan pelestarian lingkungan hidup	Barang Milik Daerah Kabupaten Klaten	732.500.000,00	
1	03	01	2.09	0002	Penyediaan Jasa Pemeliharaan, Biaya Pemeliharaan, Pajak dan Perizinan Kendaraan Dinas Operasional atau Lapangan									
		Jumlah Kendaraan Dinas Operasional atau Lapangan yang Dipelihara dan Dibayarkan Pajak dan Perizinannya	78 Unit	774.080.000,00	Kab. Klaten, Semua Kecamatan, Semua Kel/Desa	DANA TRANSFER UMUM-DANA BAGI HASIL	Memperkuat Infrastruktur Untuk Mendukung Pengembangan Ekonomi Dan Pelayanan Dasar	1. Peningkatan kapasitas perekonomian yang berdaya saing dan berkelanjutan berbasis sektor unggulan didukung dengan infrastruktur yang merata dan berkualitas Pemanfaatan infrastruktur yang berkualitas dan pelestarian lingkungan hidup	Barang Milik Daerah Kabupaten Klaten	32.500.000,00	DINAS PEKERJAAN UMUM DAN PENATAAN RUANG			
1	03	01	2.09	0009	Pemeliharaan/Rehabilitasi Gedung Kantor dan Bangunan Lainnya									
		Jumlah Gedung Kantor dan Bangunan Lainnya yang Dipelihara/Direhabilitasi	7 Unit	1.000.000.000,00	Kab. Klaten, Semua Kecamatan, Semua Kel/Desa	LAIN-LAIN PAD YANG SAH	Memperkuat Infrastruktur Untuk Mendukung Pengembangan Ekonomi Dan Pelayanan Dasar	1. Peningkatan kapasitas perekonomian yang berdaya saing dan berkelanjutan berbasis sektor unggulan didukung dengan infrastruktur yang merata dan berkualitas Pemanfaatan infrastruktur yang berkualitas dan pelestarian lingkungan hidup	Barang Milik Daerah Kabupaten Klaten	700.000.000,00	DINAS PEKERJAAN UMUM DAN PENATAAN RUANG			
1	03	02			PROGRAM PENGELOLAAN SUMBER DAYA AIR (SDA)	Rasio luas daerah irigasi kewenangan kabupaten/kota yang dilayani oleh jaringan irigasi	0.36 %	23.895.622.000,00					17.384.925.000,00	

Kode				Urusan / Bidang Urusan / Program / Kegiatan / Sub Kegiatan	Indikator Program / Kegiatan / Sub Kegiatan	Capaian Kinerja Dan Kerangka Pendanaan					Kelompok Sasaran	Perangkat Daerah Penanggung Jawab			
						Target 2025	Pagu Indikatif (Rp)	Lokasi	Sumber Dana	Prioritas					
1				2	3	4	5	6	7	8	9	10	11	12	
1	03	02	2.01		Pengelolaan SDA dan Bangunan Pengaman Pantai pada Wilayah Sungai (WS) dalam 1 (Satu) Daerah Kabupaten/Kota	Prosentase embung yang berfungsi dengan baik	84.22 %	8.600.000.000,00			Memperkuat Infrastruktur Untuk Mendukung Pengembangan Ekonomi Dan Pelayanan Dasar	1. Peningkatan kapasitas perekonomian yang berdaya saing dan berkelanjutan berbasis sektor unggulan didukung dengan infrastruktur yang merata dan berkualitas Pemanfaatan infrastruktur yang berkualitas dan pelestarian lingkungan hidup	Masyarakat Petani	1.525.000.000,00	
1	03	02	2.01	0072	Evaluasi dan Rekomendasi Teknis (Rekomtek) Pemanfaatan Sumber Daya Air Wilayah Sungai Kewenangan Kabupaten/Kota										
					Jumlah Dokumen Evaluasi dan Rekomendasi Teknis (Rekomtek) Pemanfaatan SDA WS Kewenangan Kabupaten/Kota	1 Dokumen	30.000.000,00	Kab. Klaten, Semua Kecamatan, Semua Kel/Desa	HASIL PENGELOLAAN KEKAYAAN DAERAH YANG DIPISAHKAN	Memperkuat Infrastruktur Untuk Mendukung Pengembangan Ekonomi Dan Pelayanan Dasar	1. Peningkatan kapasitas perekonomian yang berdaya saing dan berkelanjutan berbasis sektor unggulan didukung dengan infrastruktur yang merata dan berkualitas Pemanfaatan infrastruktur yang berkualitas dan pelestarian lingkungan hidup	Masyarakat Petani	30.000.000,00	DINAS PEKERJAAN UMUM DAN PENATAAN RUANG	
1	03	02	2.01	0075	Pembinaan dan Pemberdayaan Kelembagaan Pengelolaan SDA Kewenangan Kabupaten/Kota										
					Jumlah Lembaga Pengelolaan SDA Kewenangan Kabupaten/Kota yang Dibina dan Diberdayakan	200 Lembaga	60.000.000,00	Kab. Klaten, Semua Kecamatan, Semua Kel/Desa	HASIL PENGELOLAAN KEKAYAAN DAERAH YANG DIPISAHKAN	Memperkuat Infrastruktur Untuk Mendukung Pengembangan Ekonomi Dan Pelayanan Dasar	1. Peningkatan kapasitas perekonomian yang berdaya saing dan berkelanjutan berbasis sektor unggulan didukung dengan infrastruktur yang merata dan berkualitas Pemanfaatan infrastruktur yang berkualitas dan pelestarian lingkungan hidup	Masyarakat Petani	60.000.000,00	DINAS PEKERJAAN UMUM DAN PENATAAN RUANG	
1	03	02	2.01	0077	Pengelolaan Hidrologi dan Kualitas Air WS Kewenangan Kabupaten/Kota										
					Jumlah Dokumen Pengelolaan Hidrologi dan Kualitas Air WS Kewenangan Kabupaten/Kota	2 Dokumen	35.000.000,00	Kab. Klaten, Semua Kecamatan, Semua Kel/Desa	HASIL PENGELOLAAN KEKAYAAN DAERAH YANG DIPISAHKAN	Memperkuat Infrastruktur Untuk Mendukung Pengembangan Ekonomi Dan Pelayanan Dasar	1. Peningkatan kapasitas perekonomian yang berdaya saing dan berkelanjutan berbasis sektor unggulan didukung dengan infrastruktur yang merata dan berkualitas Pemanfaatan infrastruktur yang berkualitas dan pelestarian lingkungan hidup	Masyarakat Petani	35.000.000,00	DINAS PEKERJAAN UMUM DAN PENATAAN RUANG	
1	03	02	2.01	0080	Operasi dan Pemeliharaan Tanggul dan Tebing Sungai										
					Panjang Tanggul dan Tebing Sungai yang Dipelihara	0.2 KM	850.000.000,00	Kab. Klaten, Semua Kecamatan, Semua Kel/Desa	HASIL PENGELOLAAN KEKAYAAN DAERAH YANG DIPISAHKAN	Memperkuat Infrastruktur Untuk Mendukung Pengembangan Ekonomi Dan Pelayanan Dasar	1. Peningkatan kapasitas perekonomian yang berdaya saing dan berkelanjutan berbasis sektor unggulan didukung dengan infrastruktur yang merata dan berkualitas Pemanfaatan infrastruktur yang berkualitas dan pelestarian lingkungan hidup	Masyarakat Petani	850.000.000,00	DINAS PEKERJAAN UMUM DAN PENATAAN RUANG	
1	03	02	2.01	0114	Rehabilitasi Embung dan Penampungan Air Lainnya										
					Jumlah Embung dan Penampung Air Lainnya yang Direhabilitasi	1 Unit	2.575.000.000,00	Kab. Klaten, Semua Kecamatan, Semua Kel/Desa	HASIL PENGELOLAAN KEKAYAAN DAERAH YANG DIPISAHKAN	Memperkuat Infrastruktur Untuk Mendukung Pengembangan Ekonomi Dan Pelayanan Dasar	1. Peningkatan kapasitas perekonomian yang berdaya saing dan berkelanjutan berbasis sektor unggulan didukung dengan infrastruktur yang merata dan berkualitas Pemanfaatan infrastruktur yang berkualitas dan pelestarian lingkungan hidup	Masyarakat Petani	500.000.000,00	DINAS PEKERJAAN UMUM DAN PENATAAN RUANG	
1	03	02	2.01	0118	Penyusunan Pola dan Rencana Pengelolaan SDA WS Kewenangan Kabupaten/Kota										
					Jumlah Pola dan Rencana Pengelolaan SDA WS Kewenangan Kabupaten/Kota yang Disusun	1 Dokumen	50.000.000,00	Kab. Klaten, Semua Kecamatan, Semua Kel/Desa	HASIL PENGELOLAAN KEKAYAAN DAERAH YANG DIPISAHKAN	Memperkuat Infrastruktur Untuk Mendukung Pengembangan Ekonomi Dan Pelayanan Dasar	1. Peningkatan kapasitas perekonomian yang berdaya saing dan berkelanjutan berbasis sektor unggulan didukung dengan infrastruktur yang merata dan berkualitas Pemanfaatan infrastruktur yang berkualitas dan pelestarian lingkungan hidup	Masyarakat Petani	50.000.000,00	DINAS PEKERJAAN UMUM DAN PENATAAN RUANG	
1	03	02	2.01	0121	Pembangunan Embung dan Penampung Air Lainnya										
					Jumlah Embung dan Penampung Air Lainnya yang Dibangun	1 Unit	5.000.000.000,00	Kab. Klaten, Semua Kecamatan, Semua Kel/Desa	HASIL PENGELOLAAN KEKAYAAN DAERAH YANG DIPISAHKAN, LAIN-LAIN PAD YANG SAH	Memperkuat Infrastruktur Untuk Mendukung Pengembangan Ekonomi Dan Pelayanan Dasar	1. Peningkatan kapasitas perekonomian yang berdaya saing dan berkelanjutan berbasis sektor unggulan didukung dengan infrastruktur yang merata dan berkualitas Pemanfaatan infrastruktur yang berkualitas dan pelestarian lingkungan hidup	Masyarakat Petani	0,00	DINAS PEKERJAAN UMUM DAN PENATAAN RUANG	
1	03	02	2.02		Pengembangan dan Pengelolaan Sistem Irigasi Primer dan Sekunder pada Daerah Irigasi yang Luasnya di Bawah 1000 Ha dalam 1 (Satu) Daerah Kabupaten/Kota	Rasio luas daerah irigasi kewenangan kabupaten/kota yang dilayani oleh jaringan irigasi	0.36 %	15.295.622.000,00			Memperkuat Infrastruktur Untuk Mendukung Pengembangan Ekonomi Dan Pelayanan Dasar	1. Peningkatan kapasitas perekonomian yang berdaya saing dan berkelanjutan berbasis sektor unggulan didukung dengan infrastruktur yang merata dan berkualitas Pemanfaatan infrastruktur yang berkualitas dan pelestarian lingkungan hidup	Masyarakat Petani	15.859.925.000,00	
1	03	02	2.02	0008	Peningkatan Jaringan Irigasi Permukaan										
					Panjang Jaringan Irigasi Permukaan yang Ditingkatkan	0.8 KM	675.000.000,00	Kab. Klaten, Semua Kecamatan, Semua Kel/Desa	HASIL PENGELOLAAN KEKAYAAN DAERAH YANG DIPISAHKAN	Memperkuat Infrastruktur Untuk Mendukung Pengembangan Ekonomi Dan Pelayanan Dasar	1. Peningkatan kapasitas perekonomian yang berdaya saing dan berkelanjutan berbasis sektor unggulan didukung dengan infrastruktur yang merata dan berkualitas Pemanfaatan infrastruktur yang berkualitas dan pelestarian lingkungan hidup	Masyarakat Petani	1.500.000.000,00	DINAS PEKERJAAN UMUM DAN PENATAAN RUANG	
1	03	02	2.02	0014	Rehabilitasi Jaringan Irigasi Permukaan										
					Panjang Jaringan Irigasi Permukaan yang Direhabilitasi	4.26 KM	4.255.622.000,00	Kab. Klaten, Semua Kecamatan, Semua Kel/Desa	HASIL PENGELOLAAN KEKAYAAN DAERAH YANG DIPISAHKAN	Memperkuat Infrastruktur Untuk Mendukung Pengembangan Ekonomi Dan Pelayanan Dasar	1. Peningkatan kapasitas perekonomian yang berdaya saing dan berkelanjutan berbasis sektor unggulan didukung dengan infrastruktur yang merata dan berkualitas Pemanfaatan infrastruktur yang berkualitas dan pelestarian lingkungan hidup	Masyarakat Petani	4.819.925.000,00	DINAS PEKERJAAN UMUM DAN PENATAAN RUANG	





Kode	Urusan / Bidang Urusan / Program / Kegiatan / Sub Kegiatan	Indikator Program / Kegiatan / Sub Kegiatan	Capaian Kinerja Dan Kerangka Pendanaan						Kelompok Sasaran	Perangkat Daerah Penanggung Jawab	
			Target 2025	Pagu Indikatif (Rp)	Lokasi	Sumber Dana	Prioritas				
							Nasional	Daerah			
1	2	3	4	5	6	7	8	9	10	11	12
		Jumlah Dokumen Rencana, Kebijakan, Strategi dan Teknis Sistem Pengelolaan Air Limbah Domestik (SPALD) yang disusun	1 Dokumen	120.000.000,00	Kab. Klaten, Semua Kecamatan, Semua Kel/Desa	SUMBANGAN PIHAK KETIGA/SEJENIS	Memperkuat Infrastruktur Untuk Mendukung Pengembangan Ekonomi Dan Pelayanan Dasar	1. Peningkatan kapasitas perekonomian yang berdaya saing dan berkelanjutan berbasis sektor unggulan didukung dengan infrastruktur yang merata dan berkualitas Pemanfaatan infrastruktur yang berkualitas dan pelestarian lingkungan hidup	Masyarakat Kabupaten Klaten	200.000.000,00	DINAS PEKERJAAN UMUM DAN PENATAAN RUANG
1	03	06								3.849.416.000,00	
1	03	06	2.01							3.849.416.000,00	
		<b>PROGRAM PENGELOLAAN DAN PENGEMBANGAN SISTEM DRAINASE</b>	<b>Persentase drainase perkotaan dalam kondisi baik</b>	<b>62.31 %</b>	<b>2.168.420.000,00</b>						
		Pengelolaan dan Pengembangan Sistem Drainase yang Terhubung Langsung dengan Sungai dalam Daerah Kabupaten/Kota	Prosentase Pengelolaan dan Pengembangan Sistem Drainase yang Terhubung Langsung dengan Sungai dalam Daerah Kabupaten/Kota	62.31 %	2.168.420.000,00			Memperkuat Infrastruktur Untuk Mendukung Pengembangan Ekonomi Dan Pelayanan Dasar	1. Peningkatan kapasitas perekonomian yang berdaya saing dan berkelanjutan berbasis sektor unggulan didukung dengan infrastruktur yang merata dan berkualitas Pemanfaatan infrastruktur yang berkualitas dan pelestarian lingkungan hidup	Masyarakat Kabupaten Klaten	3.849.416.000,00
1	03	06	2.01	0028	Rehabilitasi Sistem Drainase Perkotaan						
		Jumlah Sistem Drainase Perkotaan yang Direhabilitasi	1 Sistem Drainase Perkotaan	200.000.000,00	Kab. Klaten, Semua Kecamatan, Semua Kel/Desa	LAIN-LAIN PAD YANG SAH	Memperkuat Infrastruktur Untuk Mendukung Pengembangan Ekonomi Dan Pelayanan Dasar	1. Peningkatan kapasitas perekonomian yang berdaya saing dan berkelanjutan berbasis sektor unggulan didukung dengan infrastruktur yang merata dan berkualitas Pemanfaatan infrastruktur yang berkualitas dan pelestarian lingkungan hidup	Masyarakat Kabupaten Klaten	200.000.000,00	DINAS PEKERJAAN UMUM DAN PENATAAN RUANG
1	03	06	2.01	0029	Pembangunan Sistem Drainase Perkotaan						
		Jumlah Sistem Drainase Perkotaan yang Dibangun	1 Sistem Drainase Perkotaan	1.488.420.000,00	Kab. Klaten, Semua Kecamatan, Semua Kel/Desa	LAIN-LAIN PAD YANG SAH	Memperkuat Infrastruktur Untuk Mendukung Pengembangan Ekonomi Dan Pelayanan Dasar	1. Peningkatan kapasitas perekonomian yang berdaya saing dan berkelanjutan berbasis sektor unggulan didukung dengan infrastruktur yang merata dan berkualitas Pemanfaatan infrastruktur yang berkualitas dan pelestarian lingkungan hidup	Masyarakat Kabupaten Klaten	3.340.000.000,00	DINAS PEKERJAAN UMUM DAN PENATAAN RUANG
1	03	06	2.01	0030	Penyusunan Rencana, Kebijakan, Strategi dan Teknis Sistem Drainase Perkotaan						
		Jumlah Dokumen Rencana, Kebijakan, Strategi dan Teknis Sistem Drainase Perkotaan yang disusun	2 Dokumen	230.000.000,00	Kab. Klaten, Semua Kecamatan, Semua Kel/Desa	LAIN-LAIN PAD YANG SAH	Memperkuat Infrastruktur Untuk Mendukung Pengembangan Ekonomi Dan Pelayanan Dasar	1. Peningkatan kapasitas perekonomian yang berdaya saing dan berkelanjutan berbasis sektor unggulan didukung dengan infrastruktur yang merata dan berkualitas Pemanfaatan infrastruktur yang berkualitas dan pelestarian lingkungan hidup	Masyarakat Kabupaten Klaten	109.416.000,00	DINAS PEKERJAAN UMUM DAN PENATAAN RUANG
1	03	06	2.01	0031	Operasi dan Pemeliharaan Sistem Drainase Perkotaan						
		Jumlah Sistem Drainase Perkotaan yang Beroperasi dan Terpelihara	1 Sistem Drainase Perkotaan	250.000.000,00	Kab. Klaten, Semua Kecamatan, Semua Kel/Desa	LAIN-LAIN PAD YANG SAH	Memperkuat Infrastruktur Untuk Mendukung Pengembangan Ekonomi Dan Pelayanan Dasar	1. Peningkatan kapasitas perekonomian yang berdaya saing dan berkelanjutan berbasis sektor unggulan didukung dengan infrastruktur yang merata dan berkualitas Pemanfaatan infrastruktur yang berkualitas dan pelestarian lingkungan hidup	Masyarakat Kabupaten Klaten	200.000.000,00	DINAS PEKERJAAN UMUM DAN PENATAAN RUANG
1	03	08								36.420.521.000,00	
		<b>PROGRAM PENATAAN BANGUNAN GEDUNG</b>	<b>Persentase bangunan gedung pemerintah yang laik fungsi</b> <b>Persentase gedung perkantoran dan gedung non perkantoran yang dibangun</b>	<b>41.67 %</b> <b>92.86 %</b>	<b>34.980.768.000,00</b>						
		Penyelenggaraan Bangunan Gedung di Wilayah Daerah Kabupaten/Kota, Pemberian Izin Mendirikan Bangunan (IMB) dan Sertifikat Laik Fungsi Bangunan Gedung	Prosentase Penyelenggaraan Bangunan Gedung di Wilayah Daerah Kabupaten/Kota, Pemberian Izin Mendirikan Bangunan (IMB) dan Sertifikat Laik Fungsi	100.00 %	34.980.768.000,00			Memperkuat Infrastruktur Untuk Mendukung Pengembangan Ekonomi Dan Pelayanan Dasar	1. Peningkatan kapasitas perekonomian yang berdaya saing dan berkelanjutan berbasis sektor unggulan didukung dengan infrastruktur yang merata dan berkualitas Pemanfaatan infrastruktur yang berkualitas dan pelestarian lingkungan hidup	Masyarakat Kabupaten Klaten	36.420.521.000,00
1	03	08	2.01	0018	Pemeliharaan, Perawatan, dan Pemeriksaan Berkala Bangunan Gedung untuk Kepentingan Strategis Daerah Kabupaten/Kota						
		Jumlah Bangunan Gedung untuk Kepentingan Strategis Kabupaten/Kota yang Dipelihara, Dirawat, dan Diperiksa Berkala	5 Bangunan Gedung	7.185.000.000,00	Kab. Klaten, Semua Kecamatan, Semua Kel/Desa	PAJAK DAERAH, LAIN-LAIN PAD YANG SAH, SUMBANGAN PIHAK KETIGA/SEJENIS	Memperkuat Infrastruktur Untuk Mendukung Pengembangan Ekonomi Dan Pelayanan Dasar	1. Peningkatan kapasitas perekonomian yang berdaya saing dan berkelanjutan berbasis sektor unggulan didukung dengan infrastruktur yang merata dan berkualitas Pemanfaatan infrastruktur yang berkualitas dan pelestarian lingkungan hidup	Masyarakat Kabupaten Klaten	5.400.000.000,00	DINAS PEKERJAAN UMUM DAN PENATAAN RUANG
1	03	08	2.01	0021	Pembangunan, Pemanfaatan, Pelestarian dan Pembongkaran Bangunan Gedung untuk Kepentingan Strategis Daerah Kabupaten/Kota						
		Jumlah Dokumen Pembangunan, Pemanfaatan, Pelestarian dan Pembongkaran Bangunan Gedung untuk Kepentingan Strategis Daerah Kabupaten/Kota	5 Dokumen	26.795.768.000,00	Kab. Klaten, Semua Kecamatan, Semua Kel/Desa	PAJAK DAERAH, SUMBANGAN PIHAK KETIGA/SEJENIS	Memperkuat Infrastruktur Untuk Mendukung Pengembangan Ekonomi Dan Pelayanan Dasar	1. Peningkatan kapasitas perekonomian yang berdaya saing dan berkelanjutan berbasis sektor unggulan didukung dengan infrastruktur yang merata dan berkualitas Pemanfaatan infrastruktur yang berkualitas dan pelestarian lingkungan hidup	Masyarakat Kabupaten Klaten	30.320.521.000,00	DINAS PEKERJAAN UMUM DAN PENATAAN RUANG
1	03	08	2.01	0022	Pembinaan dan Pengawasan Penyelenggaraan Bangunan Gedung						



Kode	Urusan / Bidang Urusan / Program / Kegiatan / Sub Kegiatan	Indikator Program / Kegiatan / Sub Kegiatan	Capaian Kinerja Dan Kerangka Pendanaan						Kelompok Sasaran	Perangkat Daerah Penanggung Jawab			
			Target 2025	Pagu Indikatif (Rp)	Lokasi	Sumber Dana	Prioritas						
							Nasional	Daerah					
1	2	3	4	5	6	7	8	9	10	11	12		
		Panjang Jalan yang Direkonstruksi	7.586 KM	30.550.000.000,00	Kab. Klaten, Semua Kecamatan, Semua Kel/Desa	PENDAPATAN BAGI HASIL PAJAK	Memperkuat Infrastruktur Untuk Mendukung Pengembangan Ekonomi Dan Pelayanan Dasar	1. Peningkatan kapasitas perekonomian yang berdaya saing dan berkelanjutan berbasis sektor unggulan didukung dengan infrastruktur yang merata dan berkualitas Pemanfaatan infrastruktur yang berkualitas dan pelestarian lingkungan hidup	Masyarakat pengguna jalan	52.500.000.000,00	DINAS PEKERJAAN UMUM DAN PENATAAN RUANG		
1	03	10	2.01	0037	Pelebaran Jalan Menuju Standar								
		Panjang Jalan yang Dilebarkan Menuju Standar	8.208 KM	31.550.000.000,00	Kab. Klaten, Semua Kecamatan, Semua Kel/Desa	DANA TRANSFER UMUM-DANA ALOKASI UMUM, PENDAPATAN BAGI HASIL PAJAK	Memperkuat Infrastruktur Untuk Mendukung Pengembangan Ekonomi Dan Pelayanan Dasar	1. Peningkatan kapasitas perekonomian yang berdaya saing dan berkelanjutan berbasis sektor unggulan didukung dengan infrastruktur yang merata dan berkualitas Pemanfaatan infrastruktur yang berkualitas dan pelestarian lingkungan hidup	Masyarakat pengguna jalan	75.100.000.000,00	DINAS PEKERJAAN UMUM DAN PENATAAN RUANG		
1	03	10	2.01	0042	Pemeliharaan Berkala Jembatan								
		Jumlah Jembatan yang Dipelihara Secara Berkala	3 Jembatan	1.000.000.000,00	Kab. Klaten, Semua Kecamatan, Semua Kel/Desa	DANA TRANSFER UMUM-DANA ALOKASI UMUM	Memperkuat Infrastruktur Untuk Mendukung Pengembangan Ekonomi Dan Pelayanan Dasar	1. Peningkatan kapasitas perekonomian yang berdaya saing dan berkelanjutan berbasis sektor unggulan didukung dengan infrastruktur yang merata dan berkualitas Pemanfaatan infrastruktur yang berkualitas dan pelestarian lingkungan hidup	Masyarakat pengguna jalan	3.000.000.000,00	DINAS PEKERJAAN UMUM DAN PENATAAN RUANG		
1	03	10	2.01	0043	Survey Kondisi Jalan/Jembatan								
		Panjang Jalan/Jembatan yang Disurvey Kondisinya	720.85 KM	660.000.000,00	Kab. Klaten, Semua Kecamatan, Semua Kel/Desa	DANA TRANSFER UMUM-DANA ALOKASI UMUM	Memperkuat Infrastruktur Untuk Mendukung Pengembangan Ekonomi Dan Pelayanan Dasar	1. Peningkatan kapasitas perekonomian yang berdaya saing dan berkelanjutan berbasis sektor unggulan didukung dengan infrastruktur yang merata dan berkualitas Pemanfaatan infrastruktur yang berkualitas dan pelestarian lingkungan hidup	Masyarakat pengguna jalan	586.034.000,00	DINAS PEKERJAAN UMUM DAN PENATAAN RUANG		
1	03	10	2.01	0046	Pemeliharaan Rutin Jalan								
		Panjang Jalan yang Dipelihara Secara Rutin	109 KM	20.837.881.322,00	Kab. Klaten, Semua Kecamatan, Semua Kel/Desa	DANA TRANSFER UMUM-DANA ALOKASI UMUM, PENDAPATAN BAGI HASIL PAJAK	Memperkuat Infrastruktur Untuk Mendukung Pengembangan Ekonomi Dan Pelayanan Dasar	1. Peningkatan kapasitas perekonomian yang berdaya saing dan berkelanjutan berbasis sektor unggulan didukung dengan infrastruktur yang merata dan berkualitas Pemanfaatan infrastruktur yang berkualitas dan pelestarian lingkungan hidup	Masyarakat pengguna jalan	20.000.000.000,00	DINAS PEKERJAAN UMUM DAN PENATAAN RUANG		
1	03	11			<b>PROGRAM PENGEMBANGAN JASA KONSTRUKSI</b>	<b>Persentase tenaga operator/teknisi/ analisis yang memiliki sertifikat kompetensi</b>	<b>100.00 %</b>	<b>435.000.000,00</b>			<b>429.295.000,00</b>		
1	03	11	2.01		Penyelenggaraan Pelatihan Tenaga Terampil Konstruksi	Persentase pelatihan tenaga terampil konstruksi yang diselenggarakan	100.00 %	365.000.000,00	Memperkuat Infrastruktur Untuk Mendukung Pengembangan Ekonomi Dan Pelayanan Dasar	1. Peningkatan kapasitas perekonomian yang berdaya saing dan berkelanjutan berbasis sektor unggulan didukung dengan infrastruktur yang merata dan berkualitas Pemanfaatan infrastruktur yang berkualitas dan pelestarian lingkungan hidup	Masyarakat Kabupaten Klaten	359.295.000,00	
1	03	11	2.01	0010	Fasilitasi Sertifikasi Tenaga Kerja Konstruksi Kualifikasi Jabatan Operator dan Teknisi atau Analis								
		Jumlah Tenaga Kerja Konstruksi Kualifikasi Jabatan Operator dan Teknisi atau Analis yang Difasilitasi Sertifikasi	50 Orang	165.000.000,00	Kab. Klaten, Semua Kecamatan, Semua Kel/Desa	SUMBANGAN PIHAK KETIGA/SEJENIS	Memperkuat Infrastruktur Untuk Mendukung Pengembangan Ekonomi Dan Pelayanan Dasar	1. Peningkatan kapasitas perekonomian yang berdaya saing dan berkelanjutan berbasis sektor unggulan didukung dengan infrastruktur yang merata dan berkualitas Pemanfaatan infrastruktur yang berkualitas dan pelestarian lingkungan hidup	Masyarakat Kabupaten Klaten	159.295.000,00	DINAS PEKERJAAN UMUM DAN PENATAAN RUANG		
1	03	11	2.01	0016	Pelatihan Tenaga Kerja Konstruksi Kualifikasi Jabatan Operator, Teknisi atau Analis								
		Jumlah Tenaga Kerja Konstruksi Kualifikasi Jabatan Operator, Teknisi atau Analis yang Dilatih	50 Orang	200.000.000,00	Kab. Klaten, Semua Kecamatan, Semua Kel/Desa	SUMBANGAN PIHAK KETIGA/SEJENIS	Memperkuat Infrastruktur Untuk Mendukung Pengembangan Ekonomi Dan Pelayanan Dasar	1. Peningkatan kapasitas perekonomian yang berdaya saing dan berkelanjutan berbasis sektor unggulan didukung dengan infrastruktur yang merata dan berkualitas Pemanfaatan infrastruktur yang berkualitas dan pelestarian lingkungan hidup	Masyarakat Kabupaten Klaten	200.000.000,00	DINAS PEKERJAAN UMUM DAN PENATAAN RUANG		
1	03	11	2.02		Penyelenggaraan Sistem Informasi Jasa Konstruksi Cakupan Daerah Kabupaten/Kota	Prosentase badan usaha jasa konstruksi yang terdata di SIPJAKI Kabupaten Klaten	100.00 %	50.000.000,00	Memperkuat Infrastruktur Untuk Mendukung Pengembangan Ekonomi Dan Pelayanan Dasar	1. Peningkatan kapasitas perekonomian yang berdaya saing dan berkelanjutan berbasis sektor unggulan didukung dengan infrastruktur yang merata dan berkualitas Pemanfaatan infrastruktur yang berkualitas dan pelestarian lingkungan hidup	Masyarakat Kabupaten Klaten	50.000.000,00	
1	03	11	2.02	0012	Penyediaan Perangkat Pendukung Layanan Informasi Jasa Konstruksi								
		Jumlah Perangkat Pendukung Layanan Informasi Jasa Konstruksi yang Disediakan	1 Perangkat Pendukung	50.000.000,00	Kab. Klaten, Semua Kecamatan, Semua Kel/Desa	SUMBANGAN PIHAK KETIGA/SEJENIS	Memperkuat Infrastruktur Untuk Mendukung Pengembangan Ekonomi Dan Pelayanan Dasar	1. Peningkatan kapasitas perekonomian yang berdaya saing dan berkelanjutan berbasis sektor unggulan didukung dengan infrastruktur yang merata dan berkualitas Pemanfaatan infrastruktur yang berkualitas dan pelestarian lingkungan hidup	Masyarakat Kabupaten Klaten	50.000.000,00	DINAS PEKERJAAN UMUM DAN PENATAAN RUANG		



Kode	Usuran / Bidang Usuran / Program / Kegiatan / Sub Kegiatan	Indikator Program / Kegiatan / Sub Kegiatan	Capaian Kinerja Dan Kerangka Pendanaan							Kelompok Sasaran	Perangkat Daerah Penanggung Jawab			
			Target 2025	Pagu Indikatif (Rp)	Lokasi	Sumber Dana	Prioritas							
							Nasional	Daerah						
1	2	3	4	5	6	7	8	9	10	11	12			
		Jumlah dokumen sinkronisasi program pemanfaatan ruang	1 Dokumen	175.000.000,00	Kab. Klaten, Semua Kecamatan, Semua Kel/Desa	DANA TRANSFER UMUM-DANA ALOKASI UMUM	Memperkuat Infrastruktur Untuk Mendukung Pengembangan Ekonomi Dan Pelayanan Dasar	3. Peningkatan keberlanjutan pengelolaan sumber daya alam dan lingkungan hidup dalam mendukung perekonomian daerah yang berkelanjutan Pemanfaatan infrastruktur yang berkualitas dan pelestarian lingkungan hidup	Masyarakat Kabupaten Klaten	200.000.000,00	DINAS PEKERJAAN UMUM DAN PENATAAN RUANG			
1	03	12	2.03	0007	Sistem informasi dan komunikasi penataan ruang									
		Jumlah sistem informasi dan komunikasi penataan ruang	1 Sistem Informasi	337.000.000,00	Kab. Klaten, Semua Kecamatan, Semua Kel/Desa	DANA TRANSFER UMUM-DANA ALOKASI UMUM	Memperkuat Infrastruktur Untuk Mendukung Pengembangan Ekonomi Dan Pelayanan Dasar	3. Peningkatan keberlanjutan pengelolaan sumber daya alam dan lingkungan hidup dalam mendukung perekonomian daerah yang berkelanjutan Pemanfaatan infrastruktur yang berkualitas dan pelestarian lingkungan hidup	Masyarakat Kabupaten Klaten	324.000.000,00	DINAS PEKERJAAN UMUM DAN PENATAAN RUANG			
1	03	12	2.04		Koordinasi dan Sinkronisasi Pengendalian Pemanfaatan Ruang Daerah Kabupaten/Kota	Persentase pengendalian pemanfaatan ruang	100.00 %	620.209.000,00		Memperkuat Infrastruktur Untuk Mendukung Pengembangan Ekonomi Dan Pelayanan Dasar	3. Peningkatan keberlanjutan pengelolaan sumber daya alam dan lingkungan hidup dalam mendukung perekonomian daerah yang berkelanjutan Pemanfaatan infrastruktur yang berkualitas dan pelestarian lingkungan hidup	Masyarakat Kabupaten Klaten	649.000.000,00	
1	03	12	2.04	0004	Koordinasi Pelaksanaan Penataan Ruang									
		Jumlah Dokumen Koordinasi Pelaksanaan Penataan Ruang	1 Dokumen	200.000.000,00	Kab. Klaten, Semua Kecamatan, Semua Kel/Desa	PAJAK DAERAH, DANA TRANSFER UMUM-DANA ALOKASI UMUM	Memperkuat Infrastruktur Untuk Mendukung Pengembangan Ekonomi Dan Pelayanan Dasar	3. Peningkatan keberlanjutan pengelolaan sumber daya alam dan lingkungan hidup dalam mendukung perekonomian daerah yang berkelanjutan Pemanfaatan infrastruktur yang berkualitas dan pelestarian lingkungan hidup	Masyarakat Kabupaten Klaten	200.000.000,00	DINAS PEKERJAAN UMUM DAN PENATAAN RUANG			
1	03	12	2.04	0011	Pengawasan TURBINLAK dan Pengawasan Fungsi dan Manfaat									
		Dokumen hasil Penilaian kinerja Pengaturan, Pembinaan dan Pelaksanaan Penataan Ruang dan Penilaian Kinerja Fungsi dan Manfaat	1 Dokumen	260.209.000,00	Kab. Klaten, Semua Kecamatan, Semua Kel/Desa	PAJAK DAERAH	Memperkuat Infrastruktur Untuk Mendukung Pengembangan Ekonomi Dan Pelayanan Dasar	3. Peningkatan keberlanjutan pengelolaan sumber daya alam dan lingkungan hidup dalam mendukung perekonomian daerah yang berkelanjutan Pemanfaatan infrastruktur yang berkualitas dan pelestarian lingkungan hidup	Masyarakat Kabupaten Klaten	274.000.000,00	DINAS PEKERJAAN UMUM DAN PENATAAN RUANG			
1	03	12	2.04	0015	Pemberian insentif dan/atau disinsentif non fiskal									
		Jumlah berita acara pemberian insentif dan/atau disinsentif non fiskal	1 Berita Acara	160.000.000,00	Kab. Klaten, Semua Kecamatan, Semua Kel/Desa	PAJAK DAERAH	Memperkuat Infrastruktur Untuk Mendukung Pengembangan Ekonomi Dan Pelayanan Dasar	3. Peningkatan keberlanjutan pengelolaan sumber daya alam dan lingkungan hidup dalam mendukung perekonomian daerah yang berkelanjutan Pemanfaatan infrastruktur yang berkualitas dan pelestarian lingkungan hidup	Masyarakat Kabupaten Klaten	175.000.000,00	DINAS PEKERJAAN UMUM DAN PENATAAN RUANG			
					<b>DINAS PERUMAHAN RAKYAT DAN KAWASAN PERMUKIMAN</b>						<b>18.814.748.000,00</b>			
<b>1</b>					<b>URUSAN PEMERINTAHAN WAJIB YANG BERKAITAN DENGAN PELAYANAN DASAR</b>						<b>18.141.098.000,00</b>			
<b>1</b>	<b>04</b>				<b>URUSAN PEMERINTAHAN BIDANG PERUMAHAN DAN KAWASAN PERMUKIMAN</b>						<b>18.141.098.000,00</b>			
1	04	01			PROGRAM PENUNJANG URUSAN PEMERINTAHAN DAERAH KABUPATEN/KOTA	Persentase Pemenuhan Kebutuhan Penunjang Urusan Pemerintahan Daerah	100.00 %	6.941.126.712,00			8.307.835.000,00			
1	04	01	2.01		Perencanaan, Penganggaran, dan Evaluasi Kinerja Perangkat Daerah	Persentase dokumen perencanaan, penganggaran dan evaluasi kinerja yang tersusun	100.00 %	75.000.000,00		Memperkuat Infrastruktur Untuk Mendukung Pengembangan Ekonomi Dan Pelayanan Dasar	4. Peningkatan tata kelola pemerintahan yang lebih adaptif dan kolaboratif Pemanfaatan infrastruktur yang berkualitas dan pelestarian lingkungan hidup	Disperakim Kab Klaten	30.000.000,00	
1	04	01	2.01	0001	Penyusunan Dokumen Perencanaan Perangkat Daerah									
		Jumlah Dokumen Perencanaan Perangkat Daerah	50 Dokumen	60.000.000,00	Kab. Klaten, Semua Kecamatan, Semua Kel/Desa	DANA TRANSFER UMUM-DANA ALOKASI UMUM	Memperkuat Infrastruktur Untuk Mendukung Pengembangan Ekonomi Dan Pelayanan Dasar	4. Peningkatan tata kelola pemerintahan yang lebih adaptif dan kolaboratif Pemanfaatan infrastruktur yang berkualitas dan pelestarian lingkungan hidup	Disperakim Kab Klaten	15.000.000,00	DINAS PERUMAHAN RAKYAT DAN KAWASAN PERMUKIMAN			
1	04	01	2.01	0006	Koordinasi dan Penyusunan Laporan Capaian Kinerja dan Ikhtisar Realisasi Kinerja SKPD									
		Jumlah Laporan Capaian Kinerja dan Ikhtisar Realisasi Kinerja SKPD dan Laporan Hasil Koordinasi Penyusunan Laporan Capaian Kinerja dan Ikhtisar Realisasi Kinerja SKPD	10 Laporan	5.000.000,00	Kab. Klaten, Semua Kecamatan, Semua Kel/Desa	DANA TRANSFER UMUM-DANA ALOKASI UMUM	Memperkuat Infrastruktur Untuk Mendukung Pengembangan Ekonomi Dan Pelayanan Dasar	1. Peningkatan kapasitas perekonomian yang berdaya saing dan berkelanjutan berbasis sektor unggulan didukung dengan infrastruktur yang merata dan berkualitas Pemanfaatan infrastruktur yang berkualitas dan pelestarian lingkungan hidup	Disperakim Kab Klaten	5.000.000,00	DINAS PERUMAHAN RAKYAT DAN KAWASAN PERMUKIMAN			
1	04	01	2.01	0007	Evaluasi Kinerja Perangkat Daerah									
		Jumlah Laporan Evaluasi Kinerja Perangkat Daerah	50 Laporan	10.000.000,00	Kab. Klaten, Semua Kecamatan, Semua Kel/Desa	DANA TRANSFER UMUM-DANA ALOKASI UMUM	Memperkuat Infrastruktur Untuk Mendukung Pengembangan Ekonomi Dan Pelayanan Dasar	1. Peningkatan kapasitas perekonomian yang berdaya saing dan berkelanjutan berbasis sektor unggulan didukung dengan infrastruktur yang merata dan berkualitas Pemanfaatan infrastruktur yang berkualitas dan pelestarian lingkungan hidup	Disperakim Kab Klaten	10.000.000,00	DINAS PERUMAHAN RAKYAT DAN KAWASAN PERMUKIMAN			
1	04	01	2.02		Administrasi Keuangan Perangkat Daerah	Persentase pembayaran gaji, tunjangan ASN dan penyelesaian laporan keuangan tepat waktu	100.00 %	4.255.540.105,00		Memperkuat Infrastruktur Untuk Mendukung Pengembangan Ekonomi Dan Pelayanan Dasar	1. Peningkatan kapasitas perekonomian yang berdaya saing dan berkelanjutan berbasis sektor unggulan didukung dengan infrastruktur yang merata dan berkualitas Pemanfaatan infrastruktur yang berkualitas dan pelestarian lingkungan hidup	Disperakim Kab Klaten	4.906.000.000,00	







Kode	Urusan / Bidang Urusan / Program / Kegiatan / Sub Kegiatan	Indikator Program / Kegiatan / Sub Kegiatan	Capaian Kinerja Dan Kerangka Pendanaan							Kelompok Sasaran	Pagu Indikatif (Rp)	Perangkat Daerah Penanggung Jawab			
			Target 2025	Pagu Indikatif (Rp)	Lokasi	Sumber Dana	Prioritas								
							Nasional	Daerah							
1	2	3	4	5	6	7	8	9	10	11	12				
		Jumlah Laporan Penyediaan Jasa Pelayanan Umum Kantor yang Disediakan	12 Laporan	642.586.607,00	Kab. Klaten, Semua Kecamatan, Semua Kel/Desa	PAJAK DAERAH	Memperkuat Infrastruktur Untuk Mendukung Pengembangan Ekonomi Dan Pelayanan Dasar	1. Peningkatan kapasitas perekonomian yang berdaya saing dan berkelanjutan berbasis sektor unggulan didukung dengan infrastruktur yang merata dan berkualitas Pemanfaatan infrastruktur yang berkualitas dan pelestarian lingkungan hidup	Disperakim Kab Klaten	1.200.000.000,00	DINAS PERUMAHAN RAKYAT DAN KAWASAN PERMUKIMAN				
1	04	01	2.09		Pemeliharaan Barang Milik Daerah Penunjang Urusan Pemerintahan Daerah	Persentase Barang Milik Daerah Penunjang Urusan Pemerintahan Daerah yang terpelihara	100.00 %	553.000.000,00			Memperkuat Infrastruktur Untuk Mendukung Pengembangan Ekonomi Dan Pelayanan Dasar	1. Peningkatan kapasitas perekonomian yang berdaya saing dan berkelanjutan berbasis sektor unggulan didukung dengan infrastruktur yang merata dan berkualitas Pemanfaatan infrastruktur yang berkualitas dan pelestarian lingkungan hidup	Disperakim Kab Klaten	370.000.000,00	
1	04	01	2.09	0002	Penyediaan Jasa Pemeliharaan, Biaya Pemeliharaan, Pajak dan Perizinan Kendaraan Dinas Operasional atau Lapangan										
		Jumlah Kendaraan Dinas Operasional atau Lapangan yang Dipelihara dan dibayarkan Pajak dan Perizinannya	20 Unit	338.000.000,00	Kab. Klaten, Semua Kecamatan, Semua Kel/Desa	DANA TRANSFER UMUM-DANA ALOKASI UMUM, SISA LEBIH PERHITUNGAN ANGGARAN TAHUN SEBELUMNYA	Memperkuat Infrastruktur Untuk Mendukung Pengembangan Ekonomi Dan Pelayanan Dasar	1. Peningkatan kapasitas perekonomian yang berdaya saing dan berkelanjutan berbasis sektor unggulan didukung dengan infrastruktur yang merata dan berkualitas Pemanfaatan infrastruktur yang berkualitas dan pelestarian lingkungan hidup	Disperakim Kab Klaten	260.000.000,00	DINAS PERUMAHAN RAKYAT DAN KAWASAN PERMUKIMAN				
1	04	01	2.09	0005	Pemeliharaan Mebel										
		Jumlah Mebel yang Dipelihara	20 Unit	10.000.000,00	Kab. Klaten, Semua Kecamatan, Semua Kel/Desa	DANA TRANSFER UMUM-DANA ALOKASI UMUM	Memperkuat Infrastruktur Untuk Mendukung Pengembangan Ekonomi Dan Pelayanan Dasar	1. Peningkatan kapasitas perekonomian yang berdaya saing dan berkelanjutan berbasis sektor unggulan didukung dengan infrastruktur yang merata dan berkualitas Pemanfaatan infrastruktur yang berkualitas dan pelestarian lingkungan hidup	Disperakim Kab Klaten	10.000.000,00	DINAS PERUMAHAN RAKYAT DAN KAWASAN PERMUKIMAN				
1	04	01	2.09	0006	Pemeliharaan Peralatan dan Mesin Lainnya										
		Jumlah Peralatan dan Mesin Lainnya yang Dipelihara	20 Unit	10.000.000,00	Kab. Klaten, Semua Kecamatan, Semua Kel/Desa	DANA TRANSFER UMUM-DANA ALOKASI UMUM	Memperkuat Infrastruktur Untuk Mendukung Pengembangan Ekonomi Dan Pelayanan Dasar	1. Peningkatan kapasitas perekonomian yang berdaya saing dan berkelanjutan berbasis sektor unggulan didukung dengan infrastruktur yang merata dan berkualitas Pemanfaatan infrastruktur yang berkualitas dan pelestarian lingkungan hidup	Disperakim Kab Klaten	10.000.000,00	DINAS PERUMAHAN RAKYAT DAN KAWASAN PERMUKIMAN				
1	04	01	2.09	0009	Pemeliharaan/Rehabilitasi Gedung Kantor dan Bangunan Lainnya										
		Jumlah Gedung Kantor dan Bangunan Lainnya yang Dipelihara/Direhabilitasi	2 Unit	130.000.000,00	Kab. Klaten, Semua Kecamatan, Semua Kel/Desa	DANA TRANSFER UMUM-DANA ALOKASI UMUM	Memperkuat Infrastruktur Untuk Mendukung Pengembangan Ekonomi Dan Pelayanan Dasar	1. Peningkatan kapasitas perekonomian yang berdaya saing dan berkelanjutan berbasis sektor unggulan didukung dengan infrastruktur yang merata dan berkualitas Pemanfaatan infrastruktur yang berkualitas dan pelestarian lingkungan hidup	Disperakim Kab Klaten	25.000.000,00	DINAS PERUMAHAN RAKYAT DAN KAWASAN PERMUKIMAN				
1	04	01	2.09	0010	Pemeliharaan/Rehabilitasi Sarana dan Prasarana Gedung Kantor atau Bangunan Lainnya										
		Jumlah Sarana dan Prasarana Gedung Kantor atau Bangunan Lainnya yang Dipelihara/Direhabilitasi	30 Unit	65.000.000,00	Kab. Klaten, Semua Kecamatan, Semua Kel/Desa	DANA TRANSFER UMUM-DANA ALOKASI UMUM	Memperkuat Infrastruktur Untuk Mendukung Pengembangan Ekonomi Dan Pelayanan Dasar	1. Peningkatan kapasitas perekonomian yang berdaya saing dan berkelanjutan berbasis sektor unggulan didukung dengan infrastruktur yang merata dan berkualitas Pemanfaatan infrastruktur yang berkualitas dan pelestarian lingkungan hidup	Disperakim Kab Klaten	65.000.000,00	DINAS PERUMAHAN RAKYAT DAN KAWASAN PERMUKIMAN				
1	04	02			<b>PROGRAM PENGEMBANGAN PERUMAHAN</b>	<b>Persentase Warga Negara korban bencana yang memperoleh rumah layak huni</b>	<b>100.00 %</b>	<b>1.042.000.000,00</b>							
1	04	02	2.01		Pendataan Penyediaan dan Rehabilitasi Rumah Korban Bencana atau Relokasi Program Kabupaten/Kota	Persentase Penyediaan dan Rehabilitasi Rumah Korban Bencana atau Relokasi Program Kabupaten/Kota yang terdata	100.00 %	260.000.000,00			Memperkuat Infrastruktur Untuk Mendukung Pengembangan Ekonomi Dan Pelayanan Dasar	1. Peningkatan kapasitas perekonomian yang berdaya saing dan berkelanjutan berbasis sektor unggulan didukung dengan infrastruktur yang merata dan berkualitas Pemanfaatan infrastruktur yang berkualitas dan pelestarian lingkungan hidup	Masyarakat Kab Klaten	1.498.663.000,00	
1	04	02	2.01	0002	Identifikasi Lahan-Lahan Potensial sebagai Lokasi Relokasi Perumahan										
		Jumlah Dokumen Data Identifikasi Lahan yang Potensial Sebagai Lokasi Relokasi Perumahan	1 Dokumen	115.000.000,00	Kab. Klaten, Semua Kecamatan, Semua Kel/Desa	DANA TRANSFER UMUM-DANA ALOKASI UMUM	Memperkuat Infrastruktur Untuk Mendukung Pengembangan Ekonomi Dan Pelayanan Dasar	1. Peningkatan kapasitas perekonomian yang berdaya saing dan berkelanjutan berbasis sektor unggulan didukung dengan infrastruktur yang merata dan berkualitas Pemanfaatan infrastruktur yang berkualitas dan pelestarian lingkungan hidup	Masyarakat Kab Klaten	300.000.000,00	DINAS PERUMAHAN RAKYAT DAN KAWASAN PERMUKIMAN				
1	04	02	2.01	0003	Pengumpulan Data Rumah Korban Bencana Kejadian Sebelumnya yang Belum Tertangani										
		Jumlah Dokumen Data Rumah Korban Bencana Kabupaten/Kota Kejadian Sebelumnya yang Belum Tertangani	1 Dokumen	10.000.000,00	Kab. Klaten, Semua Kecamatan, Semua Kel/Desa	DANA TRANSFER UMUM-DANA ALOKASI UMUM	Memperkuat Infrastruktur Untuk Mendukung Pengembangan Ekonomi Dan Pelayanan Dasar	1. Peningkatan kapasitas perekonomian yang berdaya saing dan berkelanjutan berbasis sektor unggulan didukung dengan infrastruktur yang merata dan berkualitas Pemanfaatan infrastruktur yang berkualitas dan pelestarian lingkungan hidup	Masyarakat Kab Klaten	348.663.000,00	DINAS PERUMAHAN RAKYAT DAN KAWASAN PERMUKIMAN				
1	04	02	2.01	0004	Pendataan Tingkat Kerusakan Rumah Akibat Bencana										



Kode	Urusan / Bidang Urusan / Program / Kegiatan / Sub Kegiatan	Indikator Program / Kegiatan / Sub Kegiatan	Capaian Kinerja Dan Kerangka Pendanaan							Kelompok Sasaran	Perangkat Daerah Penanggung Jawab			
			Target 2025	Pagu Indikatif (Rp)	Lokasi	Sumber Dana	Prioritas							
							Nasional	Daerah						
1	2	3	4	5	6	7	8	9	10	11	12			
		Jumlah Rumah pada Lokasi Relokasi Program Kabupaten/Kota yang Dilaksanakan Operasional dan Pemeliharaan	3 Unit Rumah	15.000.000,00	Kab. Klaten, Semua Kecamatan, Semua Kel/Desa	DANA TRANSFER UMUM-DANA ALOKASI UMUM	Memperkuat Infrastruktur Untuk Mendukung Pengembangan Ekonomi Dan Pelayanan Dasar	1. Peningkatan kapasitas perekonomian yang berdaya saing dan berkelanjutan berbasis sektor unggulan didukung dengan infrastruktur yang merata dan berkualitas Pemanfaatan infrastruktur yang berkualitas dan pelestarian lingkungan hidup	Masyarakat Kab Klaten	50.000.000,00	DINAS PERUMAHAN RAKYAT DAN KAWASAN PERMUKIMAN			
1	04	02	2.03	0008	Fasilitasi Penyediaan Rumah bagi Masyarakat yang Terdampak Relokasi Program Pemerintah Kabupaten/Kota									
		Jumlah Rumah Tangga yang Terdampak Relokasi Program Pemerintah Kabupaten/Kota yang Mendapatkan Fasilitas Penyediaan Rumah	3 Rumah Tangga	25.000.000,00	Kab. Klaten, Semua Kecamatan, Semua Kel/Desa	DANA TRANSFER UMUM-DANA ALOKASI UMUM	Memperkuat Infrastruktur Untuk Mendukung Pengembangan Ekonomi Dan Pelayanan Dasar	1. Peningkatan kapasitas perekonomian yang berdaya saing dan berkelanjutan berbasis sektor unggulan didukung dengan infrastruktur yang merata dan berkualitas Pemanfaatan infrastruktur yang berkualitas dan pelestarian lingkungan hidup	Masyarakat Kab Klaten	50.000.000,00	DINAS PERUMAHAN RAKYAT DAN KAWASAN PERMUKIMAN			
1	04	02	2.04		Pendistribusian dan Serah Terima Rumah bagi Korban Bencana atau Relokasi Program Kabupaten/Kota	Persentase distribusi dan serah terima rumah bagi korban bencana atau relokasi program yang dilaksanakan	1.00 %	5.000.000,00		Memperkuat Infrastruktur Untuk Mendukung Pengembangan Ekonomi Dan Pelayanan Dasar	1. Peningkatan kapasitas perekonomian yang berdaya saing dan berkelanjutan berbasis sektor unggulan didukung dengan infrastruktur yang merata dan berkualitas Pemanfaatan infrastruktur yang berkualitas dan pelestarian lingkungan hidup	Masyarakat Kab Klaten	25.000.000,00	
1	04	02	2.04	0006	Pelaksanaan Pembagian Rumah bagi Korban Bencana Kabupaten/Kota									
		Jumlah Rumah Tangga Terdampak Bencana Kabupaten/Kota yang Mendapatkan Fasilitas Bantuan Penyediaan Rumah	1 Rumah Tangga	5.000.000,00	Kab. Klaten, Semua Kecamatan, Semua Kel/Desa	DANA TRANSFER UMUM-DANA ALOKASI UMUM	Memperkuat Infrastruktur Untuk Mendukung Pengembangan Ekonomi Dan Pelayanan Dasar	1. Peningkatan kapasitas perekonomian yang berdaya saing dan berkelanjutan berbasis sektor unggulan didukung dengan infrastruktur yang merata dan berkualitas Pemanfaatan infrastruktur yang berkualitas dan pelestarian lingkungan hidup	Masyarakat Kab Klaten	25.000.000,00	DINAS PERUMAHAN RAKYAT DAN KAWASAN PERMUKIMAN			
1	04	02	2.05		Pembinaan Pengelolaan Rumah Susun Umum dan/atau Rumah Khusus	Persentase rumah susun umum yang terkelola	100 %	245.000.000,00		Memperkuat Infrastruktur Untuk Mendukung Pengembangan Ekonomi Dan Pelayanan Dasar	1. Peningkatan kapasitas perekonomian yang berdaya saing dan berkelanjutan berbasis sektor unggulan didukung dengan infrastruktur yang merata dan berkualitas Pemanfaatan infrastruktur yang berkualitas dan pelestarian lingkungan hidup	Masyarakat Kab Klaten	325.000.000,00	
1	04	02	2.05	0001	Fasilitasi Pengelolaan Kelembagaan dan Pemilik/Penghuni Rumah Susun									
		Jumlah Laporan Hasil Fasilitasi Pengelolaan Kelembagaan bagi Pemilik/Penghuni Rumah Susun	1 Laporan	220.000.000,00	Kab. Klaten, Semua Kecamatan, Semua Kel/Desa	DANA TRANSFER UMUM-DANA ALOKASI UMUM	Memperkuat Infrastruktur Untuk Mendukung Pengembangan Ekonomi Dan Pelayanan Dasar	1. Peningkatan kapasitas perekonomian yang berdaya saing dan berkelanjutan berbasis sektor unggulan didukung dengan infrastruktur yang merata dan berkualitas Pemanfaatan infrastruktur yang berkualitas dan pelestarian lingkungan hidup	Masyarakat Kab Klaten	300.000.000,00	DINAS PERUMAHAN RAKYAT DAN KAWASAN PERMUKIMAN			
1	04	02	2.05	0002	Penatausahaan Pemanfaatan Rumah Susun Umum dan/atau Rumah Khusus									
		Jumlah Dokumen Pemanfaatan Rumah Susun Umum dan/atau Rumah Khusus	12 Dokumen	25.000.000,00	Kab. Klaten, Semua Kecamatan, Semua Kel/Desa	DANA TRANSFER UMUM-DANA ALOKASI UMUM	Memperkuat Infrastruktur Untuk Mendukung Pengembangan Ekonomi Dan Pelayanan Dasar	1. Peningkatan kapasitas perekonomian yang berdaya saing dan berkelanjutan berbasis sektor unggulan didukung dengan infrastruktur yang merata dan berkualitas Pemanfaatan infrastruktur yang berkualitas dan pelestarian lingkungan hidup	Masyarakat Kab Klaten	25.000.000,00	DINAS PERUMAHAN RAKYAT DAN KAWASAN PERMUKIMAN			
1	04	02	2.06		Penerbitan Izin Pembangunan dan Pengembangan Perumahan	Jumlah izin pembangunan dan perumahan yang diterbitkan	3 rekomendasi	100.000.000,00		Memperkuat Infrastruktur Untuk Mendukung Pengembangan Ekonomi Dan Pelayanan Dasar	1. Peningkatan kapasitas perekonomian yang berdaya saing dan berkelanjutan berbasis sektor unggulan didukung dengan infrastruktur yang merata dan berkualitas Pemanfaatan infrastruktur yang berkualitas dan pelestarian lingkungan hidup	Masyarakat Kab Klaten	100.000.000,00	
1	04	02	2.06	0003	Koordinasi dan Sinkronisasi Pengendalian Pembangunan dan Pengembangan Perumahan									
		Jumlah Laporan Hasil Koordinasi dan Sinkronisasi Pengendalian Pembangunan dan Pengembangan Perumahan	3 Laporan	100.000.000,00	Kab. Klaten, Semua Kecamatan, Semua Kel/Desa	DANA TRANSFER UMUM-DANA ALOKASI UMUM	Memperkuat Infrastruktur Untuk Mendukung Pengembangan Ekonomi Dan Pelayanan Dasar	1. Peningkatan kapasitas perekonomian yang berdaya saing dan berkelanjutan berbasis sektor unggulan didukung dengan infrastruktur yang merata dan berkualitas Pemanfaatan infrastruktur yang berkualitas dan pelestarian lingkungan hidup	Masyarakat Kab Klaten	100.000.000,00	DINAS PERUMAHAN RAKYAT DAN KAWASAN PERMUKIMAN			
1	04	03			<b>PROGRAM KAWASAN PERMUKIMAN</b>	<b>Persentase kawasan permukiman kumuh dibawah 10 Ha yang ditangani</b>	<b>0.03 %</b>	<b>1.261.607.064,00</b>					<b>2.059.062.000,00</b>	
1	04	03	2.01		Penerbitan Izin Pembangunan dan Pengembangan Kawasan Permukiman	Persentase dokumen pembangunan dan pengembangan kawasan permukiman yang tersusun	1.00 %	251.607.064,00		Memperkuat Infrastruktur Untuk Mendukung Pengembangan Ekonomi Dan Pelayanan Dasar	1. Peningkatan kapasitas perekonomian yang berdaya saing dan berkelanjutan berbasis sektor unggulan didukung dengan infrastruktur yang merata dan berkualitas Pemanfaatan infrastruktur yang berkualitas dan pelestarian lingkungan hidup	Masyarakat Kab Klaten	200.000.000,00	
1	04	03	2.01	0001	Fasilitasi Pemenuhan Komitmen Penerbitan Izin Pembangunan dan Pengembangan Kawasan Permukiman Terintegrasi Secara Elektronik									

Kode	Urusan / Bidang Urusan / Program / Kegiatan / Sub Kegiatan	Indikator Program / Kegiatan / Sub Kegiatan	Capaian Kinerja Dan Kerangka Pendanaan							Kelompok Sasaran	Perangkat Daerah Penanggung Jawab			
			Target 2025	Pagu Indikatif (Rp)	Lokasi	Sumber Dana	Prioritas							
							Nasional	Daerah						
1	2	3	4	5	6	7	8	9	10	11	12			
		Jumlah Dokumen Kesepakatan dengan Pengembang/Pelaku Pembangunan Rumah untuk Penerbitan Izin Pembangunan dan Pengembangan Kawasan Permukiman Terintegrasi Secara Elektronik	1 Dokumen	50.000.000,00	Kab. Klaten, Semua Kecamatan, Semua Kel/Desa	DANA TRANSFER UMUM-DANA ALOKASI UMUM	Memperkuat Infrastruktur Untuk Mendukung Pengembangan Ekonomi Dan Pelayanan Dasar	1. Peningkatan kapasitas perekonomian yang berdaya saing dan berkelanjutan berbasis sektor unggulan didukung dengan infrastruktur yang merata dan berkualitas Pemanfaatan infrastruktur yang berkualitas dan pelestarian lingkungan hidup	Masyarakat Kab Klaten	100.000.000,00	DINAS PERUMAHAN RAKYAT DAN KAWASAN PERMUKIMAN			
1	04	03	2.01	0004	Koordinasi dan Sinkronisasi Penyelenggaraan Kawasan Permukiman									
		Jumlah Laporan Hasil Koordinasi dan Sinkronisasi Penyelenggaraan Kawasan Permukiman	12 Laporan	201.607.064,00	Kab. Klaten, Semua Kecamatan, Semua Kel/Desa	DANA TRANSFER UMUM-DANA ALOKASI UMUM, SISA LEBIH PERHITUNGAN ANGGARAN TAHUN SEBELUMNYA	Memperkuat Infrastruktur Untuk Mendukung Pengembangan Ekonomi Dan Pelayanan Dasar	1. Peningkatan kapasitas perekonomian yang berdaya saing dan berkelanjutan berbasis sektor unggulan didukung dengan infrastruktur yang merata dan berkualitas Pemanfaatan infrastruktur yang berkualitas dan pelestarian lingkungan hidup	Masyarakat Kab Klaten	100.000.000,00	DINAS PERUMAHAN RAKYAT DAN KAWASAN PERMUKIMAN			
1	04	03	2.02		Penataan dan Peningkatan Kualitas Kawasan Permukiman Kumuh dengan Luas di Bawah 10 (Sepuluh) Ha	Persentase penangan permukiman kumuh dengan luas dibawah 10 Ha yang dilakukan	7.00 %	235.000.000,00		Memperkuat Infrastruktur Untuk Mendukung Pengembangan Ekonomi Dan Pelayanan Dasar	1. Peningkatan kapasitas perekonomian yang berdaya saing dan berkelanjutan berbasis sektor unggulan didukung dengan infrastruktur yang merata dan berkualitas Pemanfaatan infrastruktur yang berkualitas dan pelestarian lingkungan hidup	Masyarakat Kab Klaten	559.062.000,00	
1	04	03	2.02	0008	Penyusunan/Review/Legalisasi Kebijakan Bidang PKP									
		Jumlah Dokumen Kebijakan Bidang PKP yang Tersusun/Tereview/Terlegalisasi	1 Dokumen	50.000.000,00	Kab. Klaten, Semua Kecamatan, Semua Kel/Desa	DANA TRANSFER UMUM-DANA ALOKASI UMUM	Memperkuat Infrastruktur Untuk Mendukung Pengembangan Ekonomi Dan Pelayanan Dasar	1. Peningkatan kapasitas perekonomian yang berdaya saing dan berkelanjutan berbasis sektor unggulan didukung dengan infrastruktur yang merata dan berkualitas Pemanfaatan infrastruktur yang berkualitas dan pelestarian lingkungan hidup	Masyarakat Kab Klaten	50.000.000,00	DINAS PERUMAHAN RAKYAT DAN KAWASAN PERMUKIMAN			
1	04	03	2.02	0010	Penatausahaan Serah Terima Rumah Baru Layak Huni bagi Masyarakat di Kawasan Permukiman Kumuh dengan Luas dibawah 10 (Sepuluh) Ha									
		Jumlah Dokumen Serah Terima Rumah Baru Layak Huni bagi Masyarakat di Kawasan Permukiman Kumuh dengan Luas dibawah 10 (Sepuluh) Ha	1 Dokumen	30.000.000,00	Kab. Klaten, Semua Kecamatan, Semua Kel/Desa	DANA TRANSFER UMUM-DANA ALOKASI UMUM	Memperkuat Infrastruktur Untuk Mendukung Pengembangan Ekonomi Dan Pelayanan Dasar	1. Peningkatan kapasitas perekonomian yang berdaya saing dan berkelanjutan berbasis sektor unggulan didukung dengan infrastruktur yang merata dan berkualitas Pemanfaatan infrastruktur yang berkualitas dan pelestarian lingkungan hidup	Masyarakat Kab Klaten	99.062.000,00	DINAS PERUMAHAN RAKYAT DAN KAWASAN PERMUKIMAN			
1	04	03	2.02	0012	Pembentukan/Pembinaan Kelompok Swadaya Masyarakat di Permukiman Kumuh									
		Jumlah Kelompok Swadaya Masyarakat di Permukiman Kumuh yang dibentuk/dibina	1 Kelompok Masyarakat	30.000.000,00	Kab. Klaten, Semua Kecamatan, Semua Kel/Desa	DANA TRANSFER UMUM-DANA ALOKASI UMUM	Memperkuat Infrastruktur Untuk Mendukung Pengembangan Ekonomi Dan Pelayanan Dasar	1. Peningkatan kapasitas perekonomian yang berdaya saing dan berkelanjutan berbasis sektor unggulan didukung dengan infrastruktur yang merata dan berkualitas Pemanfaatan infrastruktur yang berkualitas dan pelestarian lingkungan hidup	Masyarakat Kab Klaten	80.000.000,00	DINAS PERUMAHAN RAKYAT DAN KAWASAN PERMUKIMAN			
1	04	03	2.02	0013	Penatausahaan Serah Terima Rumah bagi Masyarakat Terdampak Program Pemugaran/Peremajaan/Pemukiman Kembali Kawasan Permukiman Kumuh									
		Jumlah Dokumen Serah Terima Rumah bagi Masyarakat Terdampak Program Pemugaran/Peremajaan/Pemukiman Kembali Kawasan Permukiman Kumuh	12 Dokumen	25.000.000,00	Kab. Klaten, Semua Kecamatan, Semua Kel/Desa	DANA TRANSFER UMUM-DANA ALOKASI UMUM	Memperkuat Infrastruktur Untuk Mendukung Pengembangan Ekonomi Dan Pelayanan Dasar	1. Peningkatan kapasitas perekonomian yang berdaya saing dan berkelanjutan berbasis sektor unggulan didukung dengan infrastruktur yang merata dan berkualitas Pemanfaatan infrastruktur yang berkualitas dan pelestarian lingkungan hidup	Masyarakat Kab Klaten	80.000.000,00	DINAS PERUMAHAN RAKYAT DAN KAWASAN PERMUKIMAN			
1	04	03	2.02	0014	Survei dan Penetapan Lokasi Perumahan dan Permukiman Kumuh									
		Jumlah Dokumen Hasil Survei dan Penetapan Lokasi Perumahan dan Permukiman Kumuh	1 Dokumen	50.000.000,00	Kab. Klaten, Semua Kecamatan, Semua Kel/Desa	DANA TRANSFER UMUM-DANA ALOKASI UMUM	Memperkuat Infrastruktur Untuk Mendukung Pengembangan Ekonomi Dan Pelayanan Dasar	1. Peningkatan kapasitas perekonomian yang berdaya saing dan berkelanjutan berbasis sektor unggulan didukung dengan infrastruktur yang merata dan berkualitas Pemanfaatan infrastruktur yang berkualitas dan pelestarian lingkungan hidup	Masyarakat Kab Klaten	100.000.000,00	DINAS PERUMAHAN RAKYAT DAN KAWASAN PERMUKIMAN			
1	04	03	2.02	0015	Peningkatan Kesadaran Keluarga dalam Mewujudkan Rumah Sehat dan Layak Huni Serta Kesadaran Hukum Tentang Kepemilikan Rumah									
		Jumlah Rumah Tangga yang Terasilitasi Peningkatan Kesadaran dalam Mewujudkan Rumah Sehat dan Layak Huni serta Kesadaran Hukum tentang Kepemilikan Rumah	1 Rumah Tangga	50.000.000,00	Kab. Klaten, Semua Kecamatan, Semua Kel/Desa	DANA TRANSFER UMUM-DANA ALOKASI UMUM	Memperkuat Infrastruktur Untuk Mendukung Pengembangan Ekonomi Dan Pelayanan Dasar	1. Peningkatan kapasitas perekonomian yang berdaya saing dan berkelanjutan berbasis sektor unggulan didukung dengan infrastruktur yang merata dan berkualitas Pemanfaatan infrastruktur yang berkualitas dan pelestarian lingkungan hidup	Masyarakat Kab Klaten	150.000.000,00	DINAS PERUMAHAN RAKYAT DAN KAWASAN PERMUKIMAN			
1	04	03	2.03		Peningkatan Kualitas Kawasan Permukiman Kumuh dengan Luas di Bawah 10 (Sepuluh) Ha	Persentase RTLH di kawasan permukiman kumuh dibawah 10 Ha yang terehabilitasi	5.00 %	775.000.000,00		Memperkuat Infrastruktur Untuk Mendukung Pengembangan Ekonomi Dan Pelayanan Dasar	1. Peningkatan kapasitas perekonomian yang berdaya saing dan berkelanjutan berbasis sektor unggulan didukung dengan infrastruktur yang merata dan berkualitas Pemanfaatan infrastruktur yang berkualitas dan pelestarian lingkungan hidup	Masyarakat Kab Klaten	1.300.000.000,00	
1	04	03	2.03	0002	Perbaikan Rumah Tidak Layak Huni									
		Jumlah Rumah Tidak Layak Huni yang Diperbaiki	2 Unit Rumah	25.000.000,00	Kab. Klaten, Semua Kecamatan, Semua Kel/Desa	DANA TRANSFER UMUM-DANA ALOKASI UMUM	Memperkuat Infrastruktur Untuk Mendukung Pengembangan Ekonomi Dan Pelayanan Dasar	1. Peningkatan kapasitas perekonomian yang berdaya saing dan berkelanjutan berbasis sektor unggulan didukung dengan infrastruktur yang merata dan berkualitas Pemanfaatan infrastruktur yang berkualitas dan pelestarian lingkungan hidup	Masyarakat Kab Klaten	750.000.000,00	DINAS PERUMAHAN RAKYAT DAN KAWASAN PERMUKIMAN			

Kode	Urusan / Bidang Urusan / Program / Kegiatan / Sub Kegiatan	Indikator Program / Kegiatan / Sub Kegiatan	Capaian Kinerja Dan Kerangka Pendanaan						Kelompok Sasaran	Pagu Indikatif (Rp)	Perangkat Daerah Penanggung Jawab				
			Target 2025	Pagu Indikatif (Rp)	Lokasi	Sumber Dana	Prioritas								
							Nasional	Daerah							
1	2	3	4	5	6	7	8	9	10	11	12				
1	04	03	2.03	0003	Kerja Sama Perbaikan Rumah Tidak Layak Huni Beserta PSU	Jumlah Dokumen Kesepakatan Kerja Sama dalam Perbaikan Rumah Tidak Layak Huni Beserta PSU	5 Dokumen	50.000.000,00	Kab. Klaten, Semua Kecamatan, Semua Kel/Desa	DANA TRANSFER UMUM-DANA ALOKASI UMUM	Memperkuat Infrastruktur Untuk Mendukung Pengembangan Ekonomi Dan Pelayanan Dasar	1. Peningkatan kapasitas perekonomian yang berdaya saing dan berkelanjutan berbasis sektor unggulan didukung dengan infrastruktur yang merata dan berkualitas Pemanfaatan infrastruktur yang berkualitas dan pelestarian lingkungan hidup	Masyarakat Kab Klaten	100.000.000,00	DINAS PERUMAHAN RAKYAT DAN KAWASAN PERMUKIMAN
1	04	03	2.03	0004	Koordinasi dan Sinkronisasi Pengendalian Penyelenggaraan Pemugaran/Peremajaan Permukiman Kumuh	Jumlah Laporan Hasil Koordinasi dan Sinkronisasi Pengendalian Penyelenggaraan Pemugaran/Peremajaan Permukiman Kumuh	5 Laporan	75.000.000,00	Kab. Klaten, Semua Kecamatan, Semua Kel/Desa	DANA TRANSFER UMUM-DANA ALOKASI UMUM	Memperkuat Infrastruktur Untuk Mendukung Pengembangan Ekonomi Dan Pelayanan Dasar	1. Peningkatan kapasitas perekonomian yang berdaya saing dan berkelanjutan berbasis sektor unggulan didukung dengan infrastruktur yang merata dan berkualitas Pemanfaatan infrastruktur yang berkualitas dan pelestarian lingkungan hidup	Masyarakat Kab Klaten	250.000.000,00	DINAS PERUMAHAN RAKYAT DAN KAWASAN PERMUKIMAN
1	04	03	2.03	0010	Fasilitasi Penyediaan Perumahan Sementara bagi Masyarakat yang Terkena Program Peremajaan Permukiman Kumuh dengan Luas di Bawah 10 (Sepuluh) Ha	Jumlah Rumah Tangga yang Mendapatkan Fasilitasi Penyediaan Perumahan Sementara bagi Masyarakat yang Terkena Program Peremajaan Permukiman Kumuh dengan Luas di Bawah 10 (Sepuluh) Ha	1 Rumah Tangga	25.000.000,00	Kab. Klaten, Semua Kecamatan, Semua Kel/Desa	DANA TRANSFER UMUM-DANA ALOKASI UMUM	Memperkuat Infrastruktur Untuk Mendukung Pengembangan Ekonomi Dan Pelayanan Dasar	1. Peningkatan kapasitas perekonomian yang berdaya saing dan berkelanjutan berbasis sektor unggulan didukung dengan infrastruktur yang merata dan berkualitas Pemanfaatan infrastruktur yang berkualitas dan pelestarian lingkungan hidup	Masyarakat Kab Klaten	100.000.000,00	DINAS PERUMAHAN RAKYAT DAN KAWASAN PERMUKIMAN
1	04	03	2.03	0013	Pelaksanaan Pemugaran Kawasan Permukiman Kumuh	Luas Permukiman Kumuh yang Dipugar	30 Ha	600.000.000,00	Kab. Klaten, Semua Kecamatan, Semua Kel/Desa	DANA TRANSFER UMUM-DANA ALOKASI UMUM	Memperkuat Infrastruktur Untuk Mendukung Pengembangan Ekonomi Dan Pelayanan Dasar	1. Peningkatan kapasitas perekonomian yang berdaya saing dan berkelanjutan berbasis sektor unggulan didukung dengan infrastruktur yang merata dan berkualitas Pemanfaatan infrastruktur yang berkualitas dan pelestarian lingkungan hidup	Masyarakat Kab Klaten	100.000.000,00	DINAS PERUMAHAN RAKYAT DAN KAWASAN PERMUKIMAN
1	04	04			<b>PROGRAM PERUMAHAN DAN KAWASAN PERMUKIMAN KUMUH</b>	<b>Persentase Rumah Tidak Layak Huni yang tertangani</b>	<b>98.83 %</b>	<b>3.836.760.000,00</b>						<b>3.187.536.000,00</b>	
1	04	04	2.01		Pencegahan Perumahan dan Kawasan Permukiman Kumuh pada Daerah Kabupaten/Kota	Persentase Rumah Tidak Layak Huni yang tertangani	99.00 %	3.836.760.000,00			Memperkuat Infrastruktur Untuk Mendukung Pengembangan Ekonomi Dan Pelayanan Dasar	1. Peningkatan kapasitas perekonomian yang berdaya saing dan berkelanjutan berbasis sektor unggulan didukung dengan infrastruktur yang merata dan berkualitas Pemanfaatan infrastruktur yang berkualitas dan pelestarian lingkungan hidup	Masyarakat Kab Klaten	3.187.536.000,00	
1	04	04	2.01	0001	Perbaikan Rumah Tidak Layak Huni untuk Pencegahan Terhadap Tumbuh dan Berkembangnya Permukiman Kumuh di Luar Kawasan Permukiman Kumuh dengan Luas di Bawah 10 (Sepuluh) Ha	Jumlah Rumah Tidak Layak Huni untuk Pencegahan Terhadap Tumbuh dan Berkembangnya Permukiman Kumuh di Luar Kawasan Permukiman Kumuh dengan Luas di Bawah 10 (Sepuluh) Ha yang Diperbaiki	207 Unit Rumah	3.686.760.000,00	Kab. Klaten, Semua Kecamatan, Semua Kel/Desa	DANA TRANSFER UMUM-DANA ALOKASI UMUM, PENDAPATAN BAGI HASIL PAJAK	Memperkuat Infrastruktur Untuk Mendukung Pengembangan Ekonomi Dan Pelayanan Dasar	1. Peningkatan kapasitas perekonomian yang berdaya saing dan berkelanjutan berbasis sektor unggulan didukung dengan infrastruktur yang merata dan berkualitas Pemanfaatan infrastruktur yang berkualitas dan pelestarian lingkungan hidup	Masyarakat Kab Klaten	2.987.536.000,00	DINAS PERUMAHAN RAKYAT DAN KAWASAN PERMUKIMAN
1	04	04	2.01	0005	Penatausahaan Serah Terima Rumah Baru Layak Huni bagi Masyarakat untuk Pencegahan terhadap Tumbuh dan Berkembangnya Permukiman Kumuh di luar Kawasan Permukiman Kumuh	Jumlah Dokumen Serah Terima Rumah Baru Layak Huni bagi Masyarakat untuk Pencegahan terhadap Tumbuh dan Berkembangnya Permukiman Kumuh di luar Kawasan Permukiman Kumuh	1 Dokumen	50.000.000,00	Kab. Klaten, Semua Kecamatan, Semua Kel/Desa	DANA TRANSFER UMUM-DANA ALOKASI UMUM, SUMBANGAN PIHAK KETIGA/SEJENIS	Memperkuat Infrastruktur Untuk Mendukung Pengembangan Ekonomi Dan Pelayanan Dasar	1. Peningkatan kapasitas perekonomian yang berdaya saing dan berkelanjutan berbasis sektor unggulan didukung dengan infrastruktur yang merata dan berkualitas Pemanfaatan infrastruktur yang berkualitas dan pelestarian lingkungan hidup	Masyarakat Kab Klaten	100.000.000,00	DINAS PERUMAHAN RAKYAT DAN KAWASAN PERMUKIMAN
1	04	04	2.01	0007	Pengawasan dan Pengendalian dalam Rangka pencegahan terhadap Kumuh dan berkembangnya Perumahan Kumuh dan Permukiman Kumuh Baru	Jumlah Laporan Hasil Pengawasan dan Pengendalian dalam Rangka pencegahan terhadap Kumuh dan berkembangnya Perumahan Kumuh dan Permukiman Kumuh Baru	1 Laporan	100.000.000,00	Kab. Klaten, Semua Kecamatan, Semua Kel/Desa	DANA TRANSFER UMUM-DANA ALOKASI UMUM, SUMBANGAN PIHAK KETIGA/SEJENIS	Memperkuat Infrastruktur Untuk Mendukung Pengembangan Ekonomi Dan Pelayanan Dasar	1. Peningkatan kapasitas perekonomian yang berdaya saing dan berkelanjutan berbasis sektor unggulan didukung dengan infrastruktur yang merata dan berkualitas Pemanfaatan infrastruktur yang berkualitas dan pelestarian lingkungan hidup	Masyarakat Kab Klaten	100.000.000,00	DINAS PERUMAHAN RAKYAT DAN KAWASAN PERMUKIMAN
1	04	05			<b>PROGRAM PENINGKATAN PRASARANA, SARANA DAN UTILITAS UMUM (PSU)</b>	<b>Persentase PSU yang diserahterimakan oleh pengembang perumahan</b> <b>Persentase Prasarana sarana utilitas umum (PSU) kondisi baik</b>	<b>66.07 %</b> <b>86.01 %</b>	<b>3.285.806.331,00</b>						<b>769.884.000,00</b>	
1	04	05	2.01		Urusan Penyelenggaraan PSU Perumahan	Persentase PSU yang diserahterimakan oleh pengembang perumahan	86.01 %	3.285.806.331,00			Memperkuat Infrastruktur Untuk Mendukung Pengembangan Ekonomi Dan Pelayanan Dasar	1. Peningkatan kapasitas perekonomian yang berdaya saing dan berkelanjutan berbasis sektor unggulan didukung dengan infrastruktur yang merata dan berkualitas Pemanfaatan infrastruktur yang berkualitas dan pelestarian lingkungan hidup	Masyarakat Kab Klaten	769.884.000,00	

Kode	Urusan / Bidang Urusan / Program / Kegiatan / Sub Kegiatan	Indikator Program / Kegiatan / Sub Kegiatan	Capaian Kinerja Dan Kerangka Pendanaan						Kelompok Sasaran	Pagu Indikatif (Rp)	Perangkat Daerah Penanggung Jawab									
			Target 2025	Pagu Indikatif (Rp)	Lokasi	Sumber Dana	Prioritas													
							Nasional	Daerah												
1	2	3	4	5	6	7	8	9	10	11	12									
1	04	05	2.01	0001	Perencanaan Penyediaan PSU Perumahan															
					Jumlah Dokumen Perencanaan Penyediaan PSU Perumahan	1 Dokumen	50.000.000,00	Kab. Klaten, Semua Kecamatan, Semua Kel/Desa	DANA TRANSFER UMUM-DANA ALOKASI UMUM	Memperkuat Infrastruktur Untuk Mendukung Pengembangan Ekonomi Dan Pelayanan Dasar	1. Peningkatan kapasitas perekonomian yang berdaya saing dan berkelanjutan berbasis sektor unggulan didukung dengan infrastruktur yang merata dan berkualitas Pemanfaatan infrastruktur yang berkualitas dan pelestarian lingkungan hidup	Masyarakat Kab Klaten	100.000.000,00	DINAS PERUMAHAN RAKYAT DAN KAWASAN PERMUKIMAN						
1	04	05	2.01	0002	Penyediaan Prasarana, Sarana, dan Utilitas Umum di Perumahan untuk Menunjang Fungsi Hunian															
					Jumlah Lokasi Perumahan yang Disediakan Prasarana, Sarana, dan Utilitas Umum yang Menunjang Fungsi Hunian	5 Lokasi	1.755.806.329,00	Kab. Klaten, Semua Kecamatan, Semua Kel/Desa	DANA TRANSFER UMUM-DANA ALOKASI UMUM, SISA LEBIH PERHITUNGAN ANGGARAN TAHUN SEBELUMNYA	Memperkuat Infrastruktur Untuk Mendukung Pengembangan Ekonomi Dan Pelayanan Dasar	1. Peningkatan kapasitas perekonomian yang berdaya saing dan berkelanjutan berbasis sektor unggulan didukung dengan infrastruktur yang merata dan berkualitas Pemanfaatan infrastruktur yang berkualitas dan pelestarian lingkungan hidup	Masyarakat Kab Klaten	469.884.000,00	DINAS PERUMAHAN RAKYAT DAN KAWASAN PERMUKIMAN						
1	04	05	2.01	0003	Koordinasi dan Sinkronisasi dalam rangka Penyediaan Prasarana, Sarana, dan Utilitas Umum Perumahan															
					Jumlah Laporan Hasil Koordinasi dan Sinkronisasi dalam rangka Penyediaan Prasarana, Sarana, dan Utilitas Umum Perumahan	12 Laporan	1.380.000.002,00	Kab. Klaten, Semua Kecamatan, Semua Kel/Desa	DANA TRANSFER UMUM-DANA ALOKASI UMUM, SUMBANGAN PIHAK KETIGA/SEJENIS	Memperkuat Infrastruktur Untuk Mendukung Pengembangan Ekonomi Dan Pelayanan Dasar	1. Peningkatan kapasitas perekonomian yang berdaya saing dan berkelanjutan berbasis sektor unggulan didukung dengan infrastruktur yang merata dan berkualitas Pemanfaatan infrastruktur yang berkualitas dan pelestarian lingkungan hidup	Masyarakat Kab Klaten	100.000.000,00	DINAS PERUMAHAN RAKYAT DAN KAWASAN PERMUKIMAN						
1	04	05	2.01	0008	Operasional dan Pemeliharaan Prasarana, Sarana, dan Utilitas Umum di Perumahan															
					Jumlah Lokasi pada Perumahan yang Dilaksanakan Operasional dan Pemeliharaan Prasarana, Sarana, dan Utilitas Umum	12 Lokasi	100.000.000,00	Kab. Klaten, Semua Kecamatan, Semua Kel/Desa	DANA TRANSFER UMUM-DANA ALOKASI UMUM	Memperkuat Infrastruktur Untuk Mendukung Pengembangan Ekonomi Dan Pelayanan Dasar	1. Peningkatan kapasitas perekonomian yang berdaya saing dan berkelanjutan berbasis sektor unggulan didukung dengan infrastruktur yang merata dan berkualitas Pemanfaatan infrastruktur yang berkualitas dan pelestarian lingkungan hidup	Masyarakat Kab Klaten	100.000.000,00	DINAS PERUMAHAN RAKYAT DAN KAWASAN PERMUKIMAN						
1	04	06			<b>PROGRAM PENINGKATAN PELAYANAN SERTIFIKASI, KUALIFIKASI, KLASIFIKASI, DAN REGISTRASI BIDANG PERUMAHAN DAN KAWASAN PERMUKIMAN</b>	<b>Persentase Sertifikasi dan Registrasi bagi Orang atau Badan Hukum yang Melaksanakan Perancangan dan Perencanaan Rumah serta Perencanaan Prasarana, Sarana dan Utilitas Umum PSU yang diterbitkan</b>	<b>100.00 %</b>	<b>48.490.000,00</b>					<b>48.118.000,00</b>							
1	04	06	2.01		Sertifikasi dan Registrasi bagi Orang atau Badan Hukum yang Melaksanakan Perancangan dan Perencanaan Rumah serta Perencanaan Prasarana, Sarana dan Utilitas Umum PSU Tingkat Kemampuan Kecil	Persentase koordinasi dan sinkronisasi penerbitan sertifikasi dan registrasi pengembang perumahan dengan kualifikasi kecil yang dilakukan	1.00 %	48.490.000,00		Memperkuat Infrastruktur Untuk Mendukung Pengembangan Ekonomi Dan Pelayanan Dasar	1. Peningkatan kapasitas perekonomian yang berdaya saing dan berkelanjutan berbasis sektor unggulan didukung dengan infrastruktur yang merata dan berkualitas Pemanfaatan infrastruktur yang berkualitas dan pelestarian lingkungan hidup	Masyarakat Kab Klaten	48.118.000,00							
1	04	06	2.01	0001	Koordinasi dan Sinkronisasi Penerbitan Sertifikasi dan Registrasi Pengembang Perumahan dengan Kualifikasi Kecil															
					Jumlah Laporan Hasil Koordinasi dan Sinkronisasi Penerbitan Sertifikasi dan Registrasi Pengembang Perumahan dengan Kualifikasi Kecil	12 Laporan	48.490.000,00	Kab. Klaten, Semua Kecamatan, Semua Kel/Desa	DANA TRANSFER UMUM-DANA ALOKASI UMUM	Memperkuat Infrastruktur Untuk Mendukung Pengembangan Ekonomi Dan Pelayanan Dasar	1. Peningkatan kapasitas perekonomian yang berdaya saing dan berkelanjutan berbasis sektor unggulan didukung dengan infrastruktur yang merata dan berkualitas Pemanfaatan infrastruktur yang berkualitas dan pelestarian lingkungan hidup	Masyarakat Kab Klaten	48.118.000,00	DINAS PERUMAHAN RAKYAT DAN KAWASAN PERMUKIMAN						
<b>2</b>					<b>URUSAN PEMERINTAHAN WAJIB YANG TIDAK BERKAITAN DENGAN PELAYANAN DASAR</b>		<b>310.000.000,00</b>						<b>673.650.000,00</b>							
<b>2</b>	<b>10</b>				<b>URUSAN PEMERINTAHAN BIDANG PERTANAHAN</b>		<b>310.000.000,00</b>						<b>673.650.000,00</b>							
<b>2</b>	<b>10</b>	<b>04</b>			<b>PROGRAM PENYELESAIAN SENGKETA TANAH GARAPAN</b>	<b>Persentase sengketa tanah garapan yang diselesaikan</b>	<b>100.00 %</b>	<b>45.000.000,00</b>					<b>150.000.000,00</b>							
2	10	04	2.01		Penyelesaian Sengketa Tanah Garapan dalam Daerah Kabupaten/Kota	Persentase kasus sengketa tanah garapan terselesaikan	100.00 %	45.000.000,00		Memperkuat Infrastruktur Untuk Mendukung Pengembangan Ekonomi Dan Pelayanan Dasar	1. Peningkatan kapasitas perekonomian yang berdaya saing dan berkelanjutan berbasis sektor unggulan didukung dengan infrastruktur yang merata dan berkualitas Pemanfaatan infrastruktur yang berkualitas dan pelestarian lingkungan hidup	Masyarakat Kab Klaten	150.000.000,00							
2	10	04	2.01	0004	Mediasi Penyelesaian Kasus Pertanahan dalam 1 (satu) Daerah Kabupaten/Kota															
					Jumlah Berita Acara Hasil Mediasi Penyelesaian Kasus Pertanahan dalam 1 (Satu) Daerah Kabupaten/Kota	1 Berita Acara	25.000.000,00	Kab. Klaten, Semua Kecamatan, Semua Kel/Desa	DANA TRANSFER UMUM-DANA ALOKASI UMUM	Memperkuat Infrastruktur Untuk Mendukung Pengembangan Ekonomi Dan Pelayanan Dasar	1. Peningkatan kapasitas perekonomian yang berdaya saing dan berkelanjutan berbasis sektor unggulan didukung dengan infrastruktur yang merata dan berkualitas Pemanfaatan infrastruktur yang berkualitas dan pelestarian lingkungan hidup	Masyarakat Kab Klaten	50.000.000,00	DINAS PERUMAHAN RAKYAT DAN KAWASAN PERMUKIMAN						
2	10	04	2.01	0005	Inventarisasi Kasus Pertanahan dalam 1 (satu) Daerah Kabupaten/Kota															
					Jumlah Data Kasus Pertanahan dalam 1 (Satu) Daerah Kabupaten/Kota	1 Dokumen	20.000.000,00	Kab. Klaten, Semua Kecamatan, Semua Kel/Desa	DANA TRANSFER UMUM-DANA ALOKASI UMUM	Memperkuat Infrastruktur Untuk Mendukung Pengembangan Ekonomi Dan Pelayanan Dasar	1. Peningkatan kapasitas perekonomian yang berdaya saing dan berkelanjutan berbasis sektor unggulan didukung dengan infrastruktur yang merata dan berkualitas Pemanfaatan infrastruktur yang berkualitas dan pelestarian lingkungan hidup	Masyarakat Kab Klaten	100.000.000,00	DINAS PERUMAHAN RAKYAT DAN KAWASAN PERMUKIMAN						



Kode	Urusan / Bidang Urusan / Program / Kegiatan / Sub Kegiatan	Indikator Program / Kegiatan / Sub Kegiatan	Capaian Kinerja Dan Kerangka Pendanaan						Kelompok Sasaran	Perangkat Daerah Penanggung Jawab					
			Target 2025	Pagu Indikatif (Rp)	Lokasi	Sumber Dana	Prioritas								
			8	9	10	11	12								
1		Jumlah Dokumen Koordinasi dan Sinkronisasi Pelaksanaan Konsolidasi Tanah Kewenangan Kabupaten/Kota	1 Dokumen	20.000.000,00	Kab. Klaten, Semua Kecamatan, Semua Kel/Desa	DANA TRANSFER UMUM-DANA ALOKASI UMUM	Memperkuat Infrastruktur Untuk Mendukung Pengembangan Ekonomi Dan Pelayanan Dasar	1. Peningkatan kapasitas perekonomian yang berdaya saing dan berkelanjutan berbasis sektor unggulan didukung dengan infrastruktur yang merata dan berkualitas Pemanfaatan infrastruktur yang berkualitas dan pelestarian lingkungan hidup	Masyarakat Kab Klaten	40.589.000,00	DINAS PERUMAHAN RAKYAT DAN KAWASAN PERMUKIMAN				
SATUAN POLISI PAMONG PRAJA DAN PEMADAM KEBAKARAN				9.557.069.070,00							10.366.341.000,00				
URUSAN PEMERINTAHAN WAJIB YANG BERKAITAN DENGAN PELAYANAN DASAR				9.557.069.070,00							10.366.341.000,00				
URUSAN PEMERINTAHAN BIDANG KETENTERAMAN DAN KETERTIBAN UMUM SERTA				9.557.069.070,00							10.366.341.000,00				
1	05	01		PROGRAM PENUNJANG URUSAN PEMERINTAHAN DAERAH KABUPATEN/KOTA	Persentase pemenuhan kebutuhan penunjang Urusan Pemerintahan Daerah	100.00 %	6.091.100.202,00					7.757.000.000,00			
1	05	01	2.01	Perencanaan, Penganggaran, dan Evaluasi Kinerja Perangkat Daerah	Persentase dokumen perencanaan, penganggaran dan evaluasi kinerja yang tersusun	100.00 %	25.000.000,00	Memperkuat Reformasi Politik, Hukum, dan Birokrasi, serta Memperkuat Pencegahan dan Pemberantasan Korupsi, Narkoba, Judi dan Penyeludupan	4. Peningkatan tata kelola pemerintahan yang lebih adaptif dan kolaboratif Penguatan Tata Kelola Pemerintahan yang Baik, Profesional, Jujur, Bersih, Transparan, Bertanggungjawab dan Anti Korupsi	ASN dan THL Satpol PP Damkar	25.000.000,00				
1	05	01	2.01	0001	Penyusunan Dokumen Perencanaan Perangkat Daerah	Jumlah Dokumen Perencanaan Perangkat Daerah	7 Dokumen	10.000.000,00	Kab. Klaten, Klaten Tengah, Tonggalan	DANA TRANSFER UMUM-DANA ALOKASI UMUM	Memperkuat Reformasi Politik, Hukum, dan Birokrasi, serta Memperkuat Pencegahan dan Pemberantasan Korupsi, Narkoba, Judi dan Penyeludupan	4. Peningkatan tata kelola pemerintahan yang lebih adaptif dan kolaboratif Penguatan Tata Kelola Pemerintahan yang Baik, Profesional, Jujur, Bersih, Transparan, Bertanggungjawab dan Anti Korupsi	ASN dan THL Satpol PP Damkar	10.000.000,00	SATUAN POLISI PAMONG PRAJA DAN PEMADAM KEBAKARAN
1	05	01	2.01	0006	Koordinasi dan Penyusunan Laporan Capaian Kinerja dan Ikhtisar Realisasi Kinerja SKPD	Jumlah Laporan Capaian Kinerja dan Ikhtisar Realisasi Kinerja SKPD dan Laporan Hasil Koordinasi Penyusunan Laporan Capaian Kinerja dan Ikhtisar Realisasi Kinerja SKPD	10 Laporan	15.000.000,00	Kab. Klaten, Semua Kecamatan, Semua Kel/Desa	DANA TRANSFER UMUM-DANA ALOKASI UMUM	Memperkuat Reformasi Politik, Hukum, dan Birokrasi, serta Memperkuat Pencegahan dan Pemberantasan Korupsi, Narkoba, Judi dan Penyeludupan	4. Peningkatan tata kelola pemerintahan yang lebih adaptif dan kolaboratif Penguatan Tata Kelola Pemerintahan yang Baik, Profesional, Jujur, Bersih, Transparan, Bertanggungjawab dan Anti Korupsi	ASN dan THL Satpol PP Damkar	15.000.000,00	SATUAN POLISI PAMONG PRAJA DAN PEMADAM KEBAKARAN
1	05	01	2.02		Administrasi Keuangan Perangkat Daerah	Persentase pembayaran gaji tunjangan ASN dan penyelesaian laporan keuangan tepat waktu	100.00 %	5.195.100.200,00					6.730.000.000,00		
1	05	01	2.02	0001	Penyediaan Gaji dan Tunjangan ASN	Jumlah Orang yang Menerima Gaji dan Tunjangan ASN	35 Orang/bulan	5.165.100.200,00	Kab. Klaten, Klaten Tengah, Tonggalan	DANA TRANSFER UMUM-DANA ALOKASI UMUM, SISA LEBIH PERHITUNGAN ANGGARAN TAHUN SEBELUMNYA	Memperkuat Reformasi Politik, Hukum, dan Birokrasi, serta Memperkuat Pencegahan dan Pemberantasan Korupsi, Narkoba, Judi dan Penyeludupan	4. Peningkatan tata kelola pemerintahan yang lebih adaptif dan kolaboratif Penguatan Tata Kelola Pemerintahan yang Baik, Profesional, Jujur, Bersih, Transparan, Bertanggungjawab dan Anti Korupsi	ASN dan THL Satpol PP Damkar	6.700.000.000,00	SATUAN POLISI PAMONG PRAJA DAN PEMADAM KEBAKARAN
1	05	01	2.02	0003	Pelaksanaan Penatausahaan dan	Jumlah Dokumen Penatausahaan dan Pengujian/Verifikasi Keuangan SKPD	468 Dokumen	20.000.000,00	Kab. Klaten, Klaten Tengah, Tonggalan	DANA TRANSFER UMUM-DANA ALOKASI UMUM	Memperkuat Reformasi Politik, Hukum, dan Birokrasi, serta Memperkuat Pencegahan dan Pemberantasan Korupsi, Narkoba, Judi dan Penyeludupan	4. Peningkatan tata kelola pemerintahan yang lebih adaptif dan kolaboratif Penguatan Tata Kelola Pemerintahan yang Baik, Profesional, Jujur, Bersih, Transparan, Bertanggungjawab dan Anti Korupsi	ASN dan THL Satpol PP Damkar	20.000.000,00	SATUAN POLISI PAMONG PRAJA DAN PEMADAM KEBAKARAN
1	05	01	2.02	0005	Koordinasi dan Penyusunan Laporan Keuangan Akhir Tahun SKPD	Jumlah Laporan Keuangan Akhir Tahun SKPD dan Laporan Hasil Koordinasi Penyusunan Laporan Keuangan Akhir Tahun SKPD	15 Laporan	10.000.000,00	Kab. Klaten, Semua Kecamatan, Semua Kel/Desa	DANA TRANSFER UMUM-DANA ALOKASI UMUM	Memperkuat Reformasi Politik, Hukum, dan Birokrasi, serta Memperkuat Pencegahan dan Pemberantasan Korupsi, Narkoba, Judi dan Penyeludupan	4. Peningkatan tata kelola pemerintahan yang lebih adaptif dan kolaboratif Penguatan Tata Kelola Pemerintahan yang Baik, Profesional, Jujur, Bersih, Transparan, Bertanggungjawab dan Anti Korupsi	ASN dan THL Satpol PP Damkar	10.000.000,00	SATUAN POLISI PAMONG PRAJA DAN PEMADAM KEBAKARAN
1	05	01	2.05		Administrasi Kepegawaian Perangkat Daerah	Persentase penyelesaian administrasi kepegawain tepat waktu	100.00 %	97.000.000,00					247.000.000,00		
1	05	01	2.05	0002	Pengadaan Pakaian Dinas beserta Atribut Kelengkapannya	Jumlah Paket Pakaian Dinas beserta Atribut Kelengkapan	115 Paket	90.000.000,00	Kab. Klaten, Klaten Tengah, Tonggalan	DANA TRANSFER UMUM-DANA ALOKASI UMUM	Memperkuat Reformasi Politik, Hukum, dan Birokrasi, serta Memperkuat Pencegahan dan Pemberantasan Korupsi, Narkoba, Judi dan Penyeludupan	4. Peningkatan tata kelola pemerintahan yang lebih adaptif dan kolaboratif Penguatan Tata Kelola Pemerintahan yang Baik, Profesional, Jujur, Bersih, Transparan, Bertanggungjawab dan Anti Korupsi	ASN dan THL Satpol PP Damkar	240.000.000,00	SATUAN POLISI PAMONG PRAJA DAN PEMADAM KEBAKARAN
1	05	01	2.05	0003	Pendataan dan Pengolahan Administrasi Kepegawaian	Jumlah Dokumen Pendataan dan Pengolahan Administrasi Kepegawaian	21 Dokumen	7.000.000,00	Kab. Klaten, Klaten Tengah, Tonggalan	DANA TRANSFER UMUM-DANA ALOKASI UMUM	Memperkuat Reformasi Politik, Hukum, dan Birokrasi, serta Memperkuat Pencegahan dan Pemberantasan Korupsi, Narkoba, Judi dan Penyeludupan	4. Peningkatan tata kelola pemerintahan yang lebih adaptif dan kolaboratif Penguatan Tata Kelola Pemerintahan yang Baik, Profesional, Jujur, Bersih, Transparan, Bertanggungjawab dan Anti Korupsi	ASN dan THL Satpol PP Damkar	7.000.000,00	SATUAN POLISI PAMONG PRAJA DAN PEMADAM KEBAKARAN





Kode				Urusan / Bidang Urusan / Program / Kegiatan / Sub Kegiatan	Indikator Program / Kegiatan / Sub Kegiatan	Capaian Kinerja Dan Kerangka Pendanaan					Kelompok Sasaran	Perangkat Daerah Penanggung Jawab			
						Target 2025	Pagu Indikatif (Rp)	Lokasi	Sumber Dana	Prioritas					
1				2	3	4	5	6	7	8	9	10	11	12	
					Jumlah Dokumen Hasil Pelaksanaan Kerja Sama antar Lembaga dan Kemitraan dalam Teknik Pencegahan Kejahatan	3 Dokumen	15.000.000,00	Semua Kota/Kab, Semua Kecamatan, Semua Kel/Desa	PAJAK DAERAH	Memperkuat Reformasi Politik, Hukum, dan Birokrasi, serta Memperkuat Pencegahan dan Pemberantasan Korupsi, Narkoba, Judi dan Penyeludupan	4. Peningkatan tata kelola pemerintahan yang lebih adaptif dan kolaboratif Penguatan Tata Kelola Pemerintahan yang Baik, Profesional, Jujur, Bersih, Transparan, Bertanggungjawab dan Anti Korupsi	ASN Satpol PP Damkar, THL Satpol PP Damkar dan Masyarakat	30.000.000,00	SATUAN POLISI PAMONG PRAJA DAN PEMADAM KEBAKARAN	
1	05	02	2.01	0015	Pencegahan Gangguan Ketenteraman dan Ketertiban Umum Melalui Deteksi Dini dan Cegah Dini, Pembinaan dan Penyuluhan, Pelaksanaan Patroli, Pengamanan, dan Pengawasan	Jumlah Laporan Gangguan Ketenteraman dan Ketertiban Umum yang Dicegah Melalui Deteksi Dini dan Cegah Dini, Pembinaan dan Penyuluhan, Patroli, Pengamanan, dan Pengawasan	135 laporan	1.348.387.000,00	Semua Kota/Kab, Semua Kecamatan, Semua Kel/Desa	DANA TRANSFER UMUM-DANA ALOKASI UMUM	Memperkuat Reformasi Politik, Hukum, dan Birokrasi, serta Memperkuat Pencegahan dan Pemberantasan Korupsi, Narkoba, Judi dan Penyeludupan	4. Peningkatan tata kelola pemerintahan yang lebih adaptif dan kolaboratif Penguatan Tata Kelola Pemerintahan yang Baik, Profesional, Jujur, Bersih, Transparan, Bertanggungjawab dan Anti Korupsi	ASN Satpol PP Damkar, THL Satpol PP Damkar dan Masyarakat	993.869.000,00	SATUAN POLISI PAMONG PRAJA DAN PEMADAM KEBAKARAN
1	05	02	2.01	0016	Penindakan Atas Gangguan Ketenteraman dan Ketertiban Umum berdasarkan Perda dan Perkada Melalui Penertiban dan Penanganan Unjuk Rasa dan Kerusuhan Massa	Jumlah Laporan Gangguan Ketenteraman dan Ketertiban Umum berdasarkan Perda dan Perkada Melalui Penertiban dan Penanganan Unjuk Rasa dan Kerusuhan Massa yang Dilakukan Penindakan	55 Laporan	45.000.000,00	Semua Kota/Kab, Semua Kecamatan, Semua Kel/Desa	PAJAK DAERAH, DANA TRANSFER UMUM-DANA ALOKASI UMUM	Memperkuat Reformasi Politik, Hukum, dan Birokrasi, serta Memperkuat Pencegahan dan Pemberantasan Korupsi, Narkoba, Judi dan Penyeludupan	4. Peningkatan tata kelola pemerintahan yang lebih adaptif dan kolaboratif Penguatan Tata Kelola Pemerintahan yang Baik, Profesional, Jujur, Bersih, Transparan, Bertanggungjawab dan Anti Korupsi	ASN Satpol PP Damkar, THL Satpol PP Damkar dan Masyarakat	45.000.000,00	SATUAN POLISI PAMONG PRAJA DAN PEMADAM KEBAKARAN
1	05	02	2.01	0017	Penyediaan Layanan dasar dalam rangka Dampak Penegakan Peraturan Daerah dan Peraturan kepala daerah	Jumlah Laporan Penyediaan Layanan Dampak Penegakan Perda dan Perkada yang Terlayani	5 Laporan	5.000.000,00	Semua Kota/Kab, Semua Kecamatan, Semua Kel/Desa	PAJAK DAERAH	Memperkuat Reformasi Politik, Hukum, dan Birokrasi, serta Memperkuat Pencegahan dan Pemberantasan Korupsi, Narkoba, Judi dan Penyeludupan	4. Peningkatan tata kelola pemerintahan yang lebih adaptif dan kolaboratif Penguatan Tata Kelola Pemerintahan yang Baik, Profesional, Jujur, Bersih, Transparan, Bertanggungjawab dan Anti Korupsi	ASN Satpol PP Damkar, THL Satpol PP Damkar dan Masyarakat	5.000.000,00	SATUAN POLISI PAMONG PRAJA DAN PEMADAM KEBAKARAN
1	05	02	2.02		Penegakan Peraturan Daerah Kabupaten/Kota dan Peraturan Bupati/Wali Kota	Persentase kegiatan pembinaan, sosialisasi dan penyelesaian masalah pelanggaran perda/perbub di kabupaten klaten Persentase Penanganan atas Pelanggaran Peraturan Daerah dan Peraturan Bupati/Wali Kota	100.00 % 100.00 %	485.000.000,00			Memperkuat Reformasi Politik, Hukum, dan Birokrasi, serta Memperkuat Pencegahan dan Pemberantasan Korupsi, Narkoba, Judi dan Penyeludupan	4. Peningkatan tata kelola pemerintahan yang lebih adaptif dan kolaboratif Penguatan Tata Kelola Pemerintahan yang Baik, Profesional, Jujur, Bersih, Transparan, Bertanggungjawab dan Anti Korupsi	ASN dan THL Satpol PP Damkar, Masyarakat	310.000.000,00	
1	05	02	2.02	0010	Sosialisasi Penegakan Peraturan Daerah dan Peraturan Kepala Daerah	Jumlah Laporan Hasil Pelaksanaan Sosialisasi Penegakan Peraturan Daerah dan Peraturan Kepala Daerah	4 Laporan	25.000.000,00	Semua Kota/Kab, Semua Kecamatan, Semua Kel/Desa	DANA TRANSFER UMUM-DANA ALOKASI UMUM	Memperkuat Reformasi Politik, Hukum, dan Birokrasi, serta Memperkuat Pencegahan dan Pemberantasan Korupsi, Narkoba, Judi dan Penyeludupan	4. Peningkatan tata kelola pemerintahan yang lebih adaptif dan kolaboratif Penguatan Tata Kelola Pemerintahan yang Baik, Profesional, Jujur, Bersih, Transparan, Bertanggungjawab dan Anti Korupsi	ASN dan THL Satpol PP Damkar, Masyarakat	30.000.000,00	SATUAN POLISI PAMONG PRAJA DAN PEMADAM KEBAKARAN
1	05	02	2.02	0011	Penanganan Atas Pelanggaran Peraturan Daerah dan Peraturan Kepala daerah	Jumlah Laporan Pelaksanaan Penanganan Atas Pelanggaran Peraturan Daerah dan Peraturan kepala daerah Sesuai SOP	8 Laporan	350.000.000,00	Semua Kota/Kab, Semua Kecamatan, Semua Kel/Desa	DBH CUKAI HASIL TEMBAKAU (CHT)	Memperkuat Reformasi Politik, Hukum, dan Birokrasi, serta Memperkuat Pencegahan dan Pemberantasan Korupsi, Narkoba, Judi dan Penyeludupan	4. Peningkatan tata kelola pemerintahan yang lebih adaptif dan kolaboratif Penguatan Tata Kelola Pemerintahan yang Baik, Profesional, Jujur, Bersih, Transparan, Bertanggungjawab dan Anti Korupsi	ASN dan THL Satpol PP Damkar, Masyarakat	50.000.000,00	SATUAN POLISI PAMONG PRAJA DAN PEMADAM KEBAKARAN
1	05	02	2.02	0012	Pengawasan Atas Kepatuhan Terhadap Pelaksanaan Peraturan Daerah dan Peraturan Kepala Daerah	Jumlah Laporan Hasil Pelaksanaan Pengawasan yang Dilakukan Terhadap Kepatuhan Terhadap Pelaksanaan Peraturan Daerah dan Peraturan Kepala Daerah	6 Laporan	110.000.000,00	Semua Kota/Kab, Semua Kecamatan, Semua Kel/Desa	PAJAK DAERAH	Memperkuat Reformasi Politik, Hukum, dan Birokrasi, serta Memperkuat Pencegahan dan Pemberantasan Korupsi, Narkoba, Judi dan Penyeludupan	4. Peningkatan tata kelola pemerintahan yang lebih adaptif dan kolaboratif Penguatan Tata Kelola Pemerintahan yang Baik, Profesional, Jujur, Bersih, Transparan, Bertanggungjawab dan Anti Korupsi	ASN dan THL Satpol PP Damkar, Masyarakat	230.000.000,00	SATUAN POLISI PAMONG PRAJA DAN PEMADAM KEBAKARAN
1	05	02	2.03		Pembinaan Penyidik Pegawai Negeri Sipil (PPNS) Kabupaten/Kota	Persentase Penyidik Pegawai Negeri Sipil (PPNS) Kabupaten/Kota Terbina	100.00 %	5.000.000,00			Memperkuat Reformasi Politik, Hukum, dan Birokrasi, serta Memperkuat Pencegahan dan Pemberantasan Korupsi, Narkoba, Judi dan Penyeludupan	4. Peningkatan tata kelola pemerintahan yang lebih adaptif dan kolaboratif Penguatan Tata Kelola Pemerintahan yang Baik, Profesional, Jujur, Bersih, Transparan, Bertanggungjawab dan Anti Korupsi	ASN Satpol PP Damkar	20.000.000,00	
1	05	02	2.03	0006	Pengembangan Kapasitas dan Karier PPNS	Jumlah Laporan Hasil Pengembangan dan Peningkatan Kapasitas Pejabat PPNS Penegak Perda	4 Laporan	5.000.000,00	Semua Kota/Kab, Semua Kecamatan, Semua Kel/Desa	PAJAK DAERAH, DANA TRANSFER UMUM-DANA ALOKASI UMUM	Memperkuat Reformasi Politik, Hukum, dan Birokrasi, serta Memperkuat Pencegahan dan Pemberantasan Korupsi, Narkoba, Judi dan Penyeludupan	4. Peningkatan tata kelola pemerintahan yang lebih adaptif dan kolaboratif Penguatan Tata Kelola Pemerintahan yang Baik, Profesional, Jujur, Bersih, Transparan, Bertanggungjawab dan Anti Korupsi	ASN Satpol PP Damkar	20.000.000,00	SATUAN POLISI PAMONG PRAJA DAN PEMADAM KEBAKARAN

Kode	Urusan / Bidang Urusan / Program / Kegiatan / Sub Kegiatan	Indikator Program / Kegiatan / Sub Kegiatan	Capaian Kinerja Dan Kerangka Pendanaan						Kelompok Sasaran	Perangkat Daerah Penanggung Jawab					
			Target 2025	Pagu Indikatif (Rp)	Lokasi	Sumber Dana	Prioritas								
							Nasional	Daerah							
1	2	3	4	5	6	7	8	9	10	11	12				
1	05	04			PROGRAM PENCEGAHAN, PENANGGULANGAN, PENYELAMATAN KEBAKARAN DAN PENYELAMATAN NON KEBAKARAN	Presentase Warga Negara yang memperoleh layanan penyelamatan dan evakuasi korban kebakaran Waktu tanggap (response time) penanganan kebakaran Tingkat waktu tanggap (response time rate) daerah layanan Wilayah Manajemen Kebakaran (WMK)	100.00 % 15.20 Menit 80.00 %	1.242.581.868,00						1.010.472.000,00	
1	05	04	2.01		Pencegahan, Pengendalian, Pemadaman, Penyelamatan, dan Penanganan Bahan Berbahaya dan Beracun Kebakaran dalam Daerah Kabupaten/Kota	Cakupan Pelayanan bencana kebakaran kabupaten	100.00 %	1.067.581.868,00			Memperkuat Reformasi Politik, Hukum, dan Birokrasi, serta Memperkuat Pencegahan dan Pemberantasan Korupsi, Narkoba, Judi dan Penyeludupan	4. Peningkatan tata kelola pemerintahan yang lebih adaptif dan kolaboratif Penguatan Tata Kelola Pemerintahan yang Baik, Profesional, Jujur, Bersih, Transparan, Bertanggungjawab dan Anti Korupsi	ASN dan THL Satpol PP Damkar, Masyarakat	725.000.000,00	
1	05	04	2.01	0001	Pencegahan Kebakaran dalam Daerah Kabupaten/Kota										
					Jumlah Dokumen NSPM Pencegahan/Penanggulangan Kebakaran dalam Daerah Kabupaten/Kota Setiap Tahunnya	1 Dokumen	25.000.000,00	Semua Kota/Kab, Semua Kecamatan, Semua Kel/Desa	PAJAK DAERAH	Memperkuat Reformasi Politik, Hukum, dan Birokrasi, serta Memperkuat Pencegahan dan Pemberantasan Korupsi, Narkoba, Judi dan Penyeludupan	4. Peningkatan tata kelola pemerintahan yang lebih adaptif dan kolaboratif Penguatan Tata Kelola Pemerintahan yang Baik, Profesional, Jujur, Bersih, Transparan, Bertanggungjawab dan Anti Korupsi	ASN dan THL Satpol PP Damkar, Masyarakat	85.000.000,00	SATUAN POLISI PAMONG PRAJA DAN PEMADAM KEBAKARAN	
1	05	04	2.01	0002	Pemadaman dan Pengendalian Kebakaran dalam Daerah Kabupaten/Kota										
					Jumlah Laporan Hasil Pelaksanaan Kegiatan Kesiapsiagaan Petugas Piket dan Pemadaman Kebakaran dalam Daerah Kabupaten/Kota	120 Laporan	1.002.581.868,00	Semua Kota/Kab, Semua Kecamatan, Semua Kel/Desa	PAJAK DAERAH	Memperkuat Reformasi Politik, Hukum, dan Birokrasi, serta Memperkuat Pencegahan dan Pemberantasan Korupsi, Narkoba, Judi dan Penyeludupan	4. Peningkatan tata kelola pemerintahan yang lebih adaptif dan kolaboratif Penguatan Tata Kelola Pemerintahan yang Baik, Profesional, Jujur, Bersih, Transparan, Bertanggungjawab dan Anti Korupsi	ASN dan THL Satpol PP Damkar, Masyarakat	600.000.000,00	SATUAN POLISI PAMONG PRAJA DAN PEMADAM KEBAKARAN	
1	05	04	2.01	0003	Penyelamatan dan Evakuasi Korban Kebakaran dan Non Kebakaran										
					Jumlah Dokumen Hasil Pelaksanaan Kegiatan Kesiapsiagaan Petugas Piket dan Penyelamatan/Evakuasi Saat Penanggulangan Kebakaran dan Non Kebakaran	200 Dokumen	20.000.000,00	Semua Kota/Kab, Semua Kecamatan, Semua Kel/Desa	PAJAK DAERAH	Memperkuat Reformasi Politik, Hukum, dan Birokrasi, serta Memperkuat Pencegahan dan Pemberantasan Korupsi, Narkoba, Judi dan Penyeludupan	4. Peningkatan tata kelola pemerintahan yang lebih adaptif dan kolaboratif Penguatan Tata Kelola Pemerintahan yang Baik, Profesional, Jujur, Bersih, Transparan, Bertanggungjawab dan Anti Korupsi	ASN dan THL Satpol PP Damkar, Masyarakat	20.000.000,00	SATUAN POLISI PAMONG PRAJA DAN PEMADAM KEBAKARAN	
1	05	04	2.01	0007	Pembinaan Aparatur Pemadam Kebakaran										
					Jumlah Aparatur Pemadam Kebakaran yang Memiliki Sertifikasi Keterampilan Teknis dan Analis Dalam Pencegahan dan Penanggulangan Kebakaran	29 Orang	20.000.000,00	Kab. Klaten, Klaten Tengah, Tonggalan	PAJAK DAERAH	Memperkuat Reformasi Politik, Hukum, dan Birokrasi, serta Memperkuat Pencegahan dan Pemberantasan Korupsi, Narkoba, Judi dan Penyeludupan	4. Peningkatan tata kelola pemerintahan yang lebih adaptif dan kolaboratif Penguatan Tata Kelola Pemerintahan yang Baik, Profesional, Jujur, Bersih, Transparan, Bertanggungjawab dan Anti Korupsi	ASN dan THL Satpol PP Damkar, Masyarakat	20.000.000,00	SATUAN POLISI PAMONG PRAJA DAN PEMADAM KEBAKARAN	
1	05	04	2.02		Inspeksi Peralatan Proteksi Kebakaran	Cakupan pelayanan pemeriksaan dan pendataan	100.00 %	35.000.000,00			Memperkuat Reformasi Politik, Hukum, dan Birokrasi, serta Memperkuat Pencegahan dan Pemberantasan Korupsi, Narkoba, Judi dan Penyeludupan	4. Peningkatan tata kelola pemerintahan yang lebih adaptif dan kolaboratif Penguatan Tata Kelola Pemerintahan yang Baik, Profesional, Jujur, Bersih, Transparan, Bertanggungjawab dan Anti Korupsi	ASN dan THL Satpol PP Damkar, Masyarakat	40.472.000,00	
1	05	04	2.02	0001	Pendataan Sarana Prasarana Proteksi Kebakaran										
					Jumlah Dokumen yang Memuat Data Bangunan/Gedung/Lingkungan yang Diperkirakan Harus Memiliki Sistem Proteksi Kebakaran	10 Dokumen	15.000.000,00	Semua Kota/Kab, Semua Kecamatan, Semua Kel/Desa	PAJAK DAERAH	Memperkuat Reformasi Politik, Hukum, dan Birokrasi, serta Memperkuat Pencegahan dan Pemberantasan Korupsi, Narkoba, Judi dan Penyeludupan	4. Peningkatan tata kelola pemerintahan yang lebih adaptif dan kolaboratif Penguatan Tata Kelola Pemerintahan yang Baik, Profesional, Jujur, Bersih, Transparan, Bertanggungjawab dan Anti Korupsi	ASN dan THL Satpol PP Damkar, Masyarakat	20.472.000,00	SATUAN POLISI PAMONG PRAJA DAN PEMADAM KEBAKARAN	
1	05	04	2.02	0002	Penilaian Sarana Prasarana Proteksi Kebakaran										
					Jumlah Dokumen yang Memuat Data Bangunan/Gedung/Lingkungan yang Memenuhi Kelaikan Standar Sarana Prasarana Proteksi Kebakaran	12 Dokumen	20.000.000,00	Semua Kota/Kab, Semua Kecamatan, Semua Kel/Desa	PAJAK DAERAH	Memperkuat Reformasi Politik, Hukum, dan Birokrasi, serta Memperkuat Pencegahan dan Pemberantasan Korupsi, Narkoba, Judi dan Penyeludupan	4. Peningkatan tata kelola pemerintahan yang lebih adaptif dan kolaboratif Penguatan Tata Kelola Pemerintahan yang Baik, Profesional, Jujur, Bersih, Transparan, Bertanggungjawab dan Anti Korupsi	ASN dan THL Satpol PP Damkar, Masyarakat	20.000.000,00	SATUAN POLISI PAMONG PRAJA DAN PEMADAM KEBAKARAN	
1	05	04	2.04		Pemberdayaan Masyarakat dalam Pencegahan Kebakaran	Cakupan pelayanan pencegahan penanggulangan kebakaran	100.00 %	30.000.000,00			Memperkuat Reformasi Politik, Hukum, dan Birokrasi, serta Memperkuat Pencegahan dan Pemberantasan Korupsi, Narkoba, Judi dan Penyeludupan	4. Peningkatan tata kelola pemerintahan yang lebih adaptif dan kolaboratif Penguatan Tata Kelola Pemerintahan yang Baik, Profesional, Jujur, Bersih, Transparan, Bertanggungjawab dan Anti Korupsi	ASN dan THL Satpol PP Damkar, Masyarakat	50.000.000,00	
1	05	04	2.04	0001	Pemberdayaan Masyarakat dalam Pencegahan dan Penanggulangan Kebakaran Melalui Sosialisasi dan Edukasi Masyarakat										
					Jumlah Warga Masyarakat yang Mendapatkan Sosialisasi Edukasi Pencegahan dan Penanggulangan Kebakaran Setiap Tahunnya	1000 Orang	15.000.000,00	Kab. Klaten, Semua Kecamatan, Semua Kel/Desa	PAJAK DAERAH	Memperkuat Reformasi Politik, Hukum, dan Birokrasi, serta Memperkuat Pencegahan dan Pemberantasan Korupsi, Narkoba, Judi dan Penyeludupan	4. Peningkatan tata kelola pemerintahan yang lebih adaptif dan kolaboratif Penguatan Tata Kelola Pemerintahan yang Baik, Profesional, Jujur, Bersih, Transparan, Bertanggungjawab dan Anti Korupsi	ASN dan THL Satpol PP Damkar, Masyarakat	25.000.000,00	SATUAN POLISI PAMONG PRAJA DAN PEMADAM KEBAKARAN	
1	05	04	2.04	0002	Pembentukan dan Pembinaan Relawan Pemadam Kebakaran										

Kode	Urusan / Bidang Urusan / Program / Kegiatan / Sub Kegiatan	Indikator Program / Kegiatan / Sub Kegiatan	Capaian Kinerja Dan Kerangka Pendanaan								Kelompok Sasaran	Perangkat Daerah Penanggung Jawab			
			Target 2025	Pagu Indikatif (Rp)	Lokasi	Sumber Dana	Prioritas								
							Nasional	Daerah							
1	2	3	4	5	6	7	8	9	10	11	12				
		Jumlah Desa/Kelurahan yang Terbentuk dan Terbina Relawan Pemadam Kebakaran pada Lingkup Sistem Ketahanan Kebakaran Lingkungan (SKKL) Setiap Tahunnya	20 Desa/Kelurahan	15.000.000,00	Kab. Klaten, Semua Kecamatan, Semua Kel/Desa	PAJAK DAERAH	Memperkuat Reformasi Politik, Hukum, dan Birokrasi, serta Memperkuat Pencegahan dan Pemberantasan Korupsi, Narkoba, Judi dan Penyeludupan	4. Peningkatan tata kelola pemerintahan yang lebih adaptif dan kolaboratif Penguatan Tata Kelola Pemerintahan yang Baik, Profesional, Jujur, Bersih, Transparan, Bertanggungjawab dan Anti Korupsi	ASN dan THL Satpol PP Damkar, Masyarakat	25.000.000,00	SATUAN POLISI PAMONG PRAJA DAN PEMADAM KEBAKARAN				
1	05	04	2.05		Penyelenggaraan Operasi Pencarian dan Pertolongan Terhadap Kondisi Membahayakan Manusia	Cakupan Pelayanan Operasi Pencarian dan Pertolongan terhadap Kondisi Membahayakan Manusia	100.00 %	110.000.000,00			Memperkuat Reformasi Politik, Hukum, dan Birokrasi, serta Memperkuat Pencegahan dan Pemberantasan Korupsi, Narkoba, Judi dan Penyeludupan	4. Peningkatan tata kelola pemerintahan yang lebih adaptif dan kolaboratif Penguatan Tata Kelola Pemerintahan yang Baik, Profesional, Jujur, Bersih, Transparan, Bertanggungjawab dan Anti Korupsi	ASN dan THL Satpol PP Damkar, Masyarakat	195.000.000,00	
1	05	04	2.05	0001	Penyelenggaraan Operasi Pencarian dan Pertolongan pada Peristiwa yang Menimpa, Membahayakan, dan/atau Mengancam Keselamatan Manusia										
		Jumlah Laporan Hasil Penyelenggaraan Operasi Penyelamatan yang Mengancam Keselamatan Manusia	50 Laporan	30.000.000,00	Kab. Klaten, Semua Kecamatan, Semua Kel/Desa	PAJAK DAERAH	Memperkuat Reformasi Politik, Hukum, dan Birokrasi, serta Memperkuat Pencegahan dan Pemberantasan Korupsi, Narkoba, Judi dan Penyeludupan	4. Peningkatan tata kelola pemerintahan yang lebih adaptif dan kolaboratif Penguatan Tata Kelola Pemerintahan yang Baik, Profesional, Jujur, Bersih, Transparan, Bertanggungjawab dan Anti Korupsi	ASN dan THL Satpol PP Damkar, Masyarakat	35.000.000,00	SATUAN POLISI PAMONG PRAJA DAN PEMADAM KEBAKARAN				
1	05	04	2.05	0004	Pembinaan Aparatur Pencarian dan Pertolongan Terhadap Kondisi Membahayakan Manusia/Penyelamatan dan Evakuasi										
		Jumlah Laporan Hasil Pembinaan Aparatur Pencarian dan Pertolongan Terhadap Kondisi Membahayakan Manusia/Penyelamatan dan Evakuasi yang Sah dan Legal	4 Laporan	20.000.000,00	Kab. Klaten, Semua Kecamatan, Semua Kel/Desa	PAJAK DAERAH	Memperkuat Reformasi Politik, Hukum, dan Birokrasi, serta Memperkuat Pencegahan dan Pemberantasan Korupsi, Narkoba, Judi dan Penyeludupan	4. Peningkatan tata kelola pemerintahan yang lebih adaptif dan kolaboratif Penguatan Tata Kelola Pemerintahan yang Baik, Profesional, Jujur, Bersih, Transparan, Bertanggungjawab dan Anti Korupsi	ASN dan THL Satpol PP Damkar, Masyarakat	30.000.000,00	SATUAN POLISI PAMONG PRAJA DAN PEMADAM KEBAKARAN				
1	05	04	2.05	0005	Pengadaan Sarana dan Prasarana Pencarian dan Pertolongan Terhadap Kondisi Membahayakan Manusia/Penyelamatan dan Evakuasi										
		Jumlah Sarana dan Prasarana yang Tersedia untuk Pencarian dan Pertolongan Terhadap Kondisi Membahayakan Manusia/Penyelamatan dan Evakuasi Sesuai dengan Standar Teknis	2 Unit	60.000.000,00	Kab. Klaten, Semua Kecamatan, Semua Kel/Desa	PAJAK DAERAH	Memperkuat Reformasi Politik, Hukum, dan Birokrasi, serta Memperkuat Pencegahan dan Pemberantasan Korupsi, Narkoba, Judi dan Penyeludupan	4. Peningkatan tata kelola pemerintahan yang lebih adaptif dan kolaboratif Penguatan Tata Kelola Pemerintahan yang Baik, Profesional, Jujur, Bersih, Transparan, Bertanggungjawab dan Anti Korupsi	ASN dan THL Satpol PP Damkar, Masyarakat	130.000.000,00	SATUAN POLISI PAMONG PRAJA DAN PEMADAM KEBAKARAN				
				<b>BADAN PENANGGULANGAN BENCANA DAERAH</b>						<b>10.547.320.832,00</b>					
				<b>URUSAN PEMERINTAHAN WAJIB YANG BERKAITAN DENGAN PELAYANAN DASAR</b>						<b>10.547.320.832,00</b>					
				<b>URUSAN PEMERINTAHAN BIDANG KETENTERAMAN DAN KETERTIBAN UMUM SERTA</b>						<b>10.547.320.832,00</b>					
1	05	01			<b>PROGRAM PENUNJANG URUSAN PEMERINTAHAN DAERAH KABUPATEN/KOTA</b>	<b>Persentase pemenuhan kebutuhan penunjang urusan pemerintahan daerah</b>	<b>100.00 %</b>	<b>5.666.895.868,00</b>				<b>6.375.320.832,00</b>			
1	05	01	2.01		Perencanaan, Penganggaran, dan Evaluasi Kinerja Perangkat Daerah	Persentase dokumen perencanaan, penganggaran dan evaluasi kinerja yang tersusun	85.00 %	42.000.000,00			Memperkuat Pembangunan Sumber Daya Manusia (SDM), Sains, Teknologi, Pendidikan, Kesehatan, Prestasi Olahraga, Kesetaraan Gender, serta Penguatan Peran Perempuan, Pemuda (Generasi Milenial dan Generasi Z), dan Penyandang Disabilitas	3. Peningkatan keberlanjutan pengelolaan sumber daya alam dan lingkungan hidup dalam mendukung perekonomian daerah yang berkelanjutan Pemanfaatan infrastruktur yang berkualitas dan pelestarian lingkungan hidup	ASN BPBD	85.250.000,00	
1	05	01	2.01	0001	Penyusunan Dokumen Perencanaan Perangkat Daerah										
		Jumlah Dokumen Perencanaan Perangkat Daerah	5 Dokumen	25.000.000,00	Kab. Klaten, Semua Kecamatan, Semua Kel/Desa	DANA TRANSFER UMUM-DANA ALOKASI UMUM	Memperkuat Pembangunan Sumber Daya Manusia (SDM), Sains, Teknologi, Pendidikan, Kesehatan, Prestasi Olahraga, Kesetaraan Gender, serta Penguatan Peran Perempuan, Pemuda (Generasi Milenial dan Generasi Z), dan Penyandang Disabilitas	3. Peningkatan keberlanjutan pengelolaan sumber daya alam dan lingkungan hidup dalam mendukung perekonomian daerah yang berkelanjutan Pemanfaatan infrastruktur yang berkualitas dan pelestarian lingkungan hidup	ASN BPBD	55.000.000,00	BADAN PENANGGULANGAN BENCANA DAERAH				
1	05	01	2.01	0006	Koordinasi dan Penyusunan Laporan Capaian Kinerja dan Ikhtisar Realisasi Kinerja SKPD										
		Jumlah Laporan Capaian Kinerja dan Ikhtisar Realisasi Kinerja SKPD dan Laporan Hasil Koordinasi Penyusunan Laporan Capaian Kinerja dan Ikhtisar Realisasi Kinerja SKPD	1 Laporan	17.000.000,00	Kab. Klaten, Klaten Tengah, Semangkat	PAJAK DAERAH	Memperkuat Pembangunan Sumber Daya Manusia (SDM), Sains, Teknologi, Pendidikan, Kesehatan, Prestasi Olahraga, Kesetaraan Gender, serta Penguatan Peran Perempuan, Pemuda (Generasi Milenial dan Generasi Z), dan Penyandang Disabilitas	3. Peningkatan keberlanjutan pengelolaan sumber daya alam dan lingkungan hidup dalam mendukung perekonomian daerah yang berkelanjutan Pemanfaatan infrastruktur yang berkualitas dan pelestarian lingkungan hidup	ASN BPBD	30.250.000,00	BADAN PENANGGULANGAN BENCANA DAERAH				
1	05	01	2.02		Administrasi Keuangan Perangkat Daerah	Persentase pembayaran gaji, tunjangan ASN dan penyelesaian laporan keuangan tepat waktu	100.00 %	3.166.618.700,00			Memperkuat Pembangunan Sumber Daya Manusia (SDM), Sains, Teknologi, Pendidikan, Kesehatan, Prestasi Olahraga, Kesetaraan Gender, serta Penguatan Peran Perempuan, Pemuda (Generasi Milenial dan Generasi Z), dan Penyandang Disabilitas	3. Peningkatan keberlanjutan pengelolaan sumber daya alam dan lingkungan hidup dalam mendukung perekonomian daerah yang berkelanjutan Pemanfaatan infrastruktur yang berkualitas dan pelestarian lingkungan hidup	ASN BPBD	4.070.494.832,00	
1	05	01	2.02	0001	Penyediaan Gaji dan Tunjangan ASN										
		Jumlah Orang yang Menerima Gaji dan Tunjangan ASN	14 Orang/bulan	3.143.175.200,00	Semua Kota/Kab, Semua Kecamatan, Semua Kel/Desa	DANA TRANSFER UMUM-DANA ALOKASI UMUM, SISA LEBIH PERHITUNGAN ANGGARAN TAHUN SEBELUMNYA	Memperkuat Pembangunan Sumber Daya Manusia (SDM), Sains, Teknologi, Pendidikan, Kesehatan, Prestasi Olahraga, Kesetaraan Gender, serta Penguatan Peran Perempuan, Pemuda (Generasi Milenial dan Generasi Z), dan Penyandang Disabilitas	3. Peningkatan keberlanjutan pengelolaan sumber daya alam dan lingkungan hidup dalam mendukung perekonomian daerah yang berkelanjutan Pemanfaatan infrastruktur yang berkualitas dan pelestarian lingkungan hidup	ASN BPBD	3.977.494.832,00	BADAN PENANGGULANGAN BENCANA DAERAH				
1	05	01	2.02	0002	Penyediaan Administrasi Pelaksanaan Tugas ASN										

Kode	Urusan / Bidang Urusan / Program / Kegiatan / Sub Kegiatan	Indikator Program / Kegiatan / Sub Kegiatan	Capaian Kinerja Dan Kerangka Pendanaan							Kelompok Sasaran	Perangkat Daerah Penanggung Jawab				
			Target 2025	Pagu Indikatif (Rp)	Lokasi	Sumber Dana	Prioritas								
							Nasional	Daerah							
1	2	3	4	5	6	7	8	9	10	11	12				
		Jumlah Dokumen Hasil Penyediaan Administrasi Pelaksanaan Tugas ASN	1 Dokumen	23.443.500,00	Kab. Klaten, Klaten Tengah, Semangkak	PAJAK DAERAH	Memperkuat Pembangunan Sumber Daya Manusia (SDM), Sains, Teknologi, Pendidikan, Kesehatan, Prestasi Olahraga, Kesetaraan Gender, serta Penguatan Peran Perempuan, Pemuda (Generasi Milenial dan Generasi Z), dan Penyandang Disabilitas	3. Peningkatan keberlanjutan pengelolaan sumber daya alam dan lingkungan hidup dalam mendukung perekonomian daerah yang berkelanjutan Pemanfaatan infrastruktur yang berkualitas dan pelestarian lingkungan hidup	ASN BPBD	93.000.000,00	BADAN PENANGGULANGAN BENCANA DAERAH				
1	05	01	2.06		Administrasi Umum Perangkat Daerah	Persentase pemenuhan Administrasi Umum Perangkat Daerah tepat waktu	100.00 %	384.292.800,00			Memperkuat Pembangunan Sumber Daya Manusia (SDM), Sains, Teknologi, Pendidikan, Kesehatan, Prestasi Olahraga, Kesetaraan Gender, serta Penguatan Peran Perempuan, Pemuda (Generasi Milenial dan Generasi Z), dan Penyandang Disabilitas	3. Peningkatan keberlanjutan pengelolaan sumber daya alam dan lingkungan hidup dalam mendukung perekonomian daerah yang berkelanjutan Pemanfaatan infrastruktur yang berkualitas dan pelestarian lingkungan hidup	ASN BPBD	349.076.000,00	
1	05	01	2.06	0001	Penyediaan Komponen Instalasi										
		Jumlah Paket Komponen Instalasi Listrik/Penerangan Bangunan Kantor yang Disediakan	1 Paket	25.000.000,00	Kab. Klaten, Klaten Tengah, Semangkak	DANA TRANSFER UMUM-DANA ALOKASI UMUM	Memperkuat Pembangunan Sumber Daya Manusia (SDM), Sains, Teknologi, Pendidikan, Kesehatan, Prestasi Olahraga, Kesetaraan Gender, serta Penguatan Peran Perempuan, Pemuda (Generasi Milenial dan Generasi Z), dan Penyandang Disabilitas	3. Peningkatan keberlanjutan pengelolaan sumber daya alam dan lingkungan hidup dalam mendukung perekonomian daerah yang berkelanjutan Pemanfaatan infrastruktur yang berkualitas dan pelestarian lingkungan hidup	ASN BPBD	40.000.000,00	BADAN PENANGGULANGAN BENCANA DAERAH				
1	05	01	2.06	0002	Penyediaan Peralatan dan Perlengkapan Kantor										
		Jumlah Paket Peralatan dan Perlengkapan Kantor yang Disediakan	2 Paket	40.000.000,00	Kab. Klaten, Klaten Tengah, Semangkak	PAJAK DAERAH	Memperkuat Pembangunan Sumber Daya Manusia (SDM), Sains, Teknologi, Pendidikan, Kesehatan, Prestasi Olahraga, Kesetaraan Gender, serta Penguatan Peran Perempuan, Pemuda (Generasi Milenial dan Generasi Z), dan Penyandang Disabilitas	3. Peningkatan keberlanjutan pengelolaan sumber daya alam dan lingkungan hidup dalam mendukung perekonomian daerah yang berkelanjutan Pemanfaatan infrastruktur yang berkualitas dan pelestarian lingkungan hidup	ASN BPBD	50.576.000,00	BADAN PENANGGULANGAN BENCANA DAERAH				
1	05	01	2.06	0005	Penyediaan Barang Cetak dan Penggandaan										
		Jumlah Paket Barang Cetak dan Penggandaan yang Disediakan	2 Paket	25.000.000,00	Kab. Klaten, Klaten Tengah, Semangkak	PAJAK DAERAH	Memperkuat Pembangunan Sumber Daya Manusia (SDM), Sains, Teknologi, Pendidikan, Kesehatan, Prestasi Olahraga, Kesetaraan Gender, serta Penguatan Peran Perempuan, Pemuda (Generasi Milenial dan Generasi Z), dan Penyandang Disabilitas	3. Peningkatan keberlanjutan pengelolaan sumber daya alam dan lingkungan hidup dalam mendukung perekonomian daerah yang berkelanjutan Pemanfaatan infrastruktur yang berkualitas dan pelestarian lingkungan hidup	ASN BPBD	55.000.000,00	BADAN PENANGGULANGAN BENCANA DAERAH				
1	05	01	2.06	0006	Penyediaan Bahan Bacaan dan Peraturan Perundang-undangan										
		Jumlah Dokumen Bahan Bacaan dan Peraturan Perundang-Undangan yang Disediakan	12 Dokumen	6.292.800,00	Kab. Klaten, Klaten Tengah, Semangkak	PAJAK DAERAH	Memperkuat Pembangunan Sumber Daya Manusia (SDM), Sains, Teknologi, Pendidikan, Kesehatan, Prestasi Olahraga, Kesetaraan Gender, serta Penguatan Peran Perempuan, Pemuda (Generasi Milenial dan Generasi Z), dan Penyandang Disabilitas	3. Peningkatan keberlanjutan pengelolaan sumber daya alam dan lingkungan hidup dalam mendukung perekonomian daerah yang berkelanjutan Pemanfaatan infrastruktur yang berkualitas dan pelestarian lingkungan hidup	ASN BPBD	8.500.000,00	BADAN PENANGGULANGAN BENCANA DAERAH				
1	05	01	2.06	0008	Fasilitasi Kunjungan Tamu										
		Jumlah Laporan Fasilitasi Kunjungan Tamu	12 Laporan	88.000.000,00	Kab. Klaten, Klaten Tengah, Semangkak	DANA TRANSFER UMUM-DANA ALOKASI UMUM	Memperkuat Pembangunan Sumber Daya Manusia (SDM), Sains, Teknologi, Pendidikan, Kesehatan, Prestasi Olahraga, Kesetaraan Gender, serta Penguatan Peran Perempuan, Pemuda (Generasi Milenial dan Generasi Z), dan Penyandang Disabilitas	3. Peningkatan keberlanjutan pengelolaan sumber daya alam dan lingkungan hidup dalam mendukung perekonomian daerah yang berkelanjutan Pemanfaatan infrastruktur yang berkualitas dan pelestarian lingkungan hidup	ASN BPBD	90.000.000,00	BADAN PENANGGULANGAN BENCANA DAERAH				
1	05	01	2.06	0009	Penyelenggaraan Rapat Koordinasi dan Konsultasi SKPD										
		Jumlah Laporan Penyelenggaraan Rapat Koordinasi dan Konsultasi SKPD	12 Laporan	200.000.000,00	Kab. Klaten, Semua Kecamatan, Semua Kel/Desa	DANA TRANSFER UMUM-DANA ALOKASI UMUM	Memperkuat Pembangunan Sumber Daya Manusia (SDM), Sains, Teknologi, Pendidikan, Kesehatan, Prestasi Olahraga, Kesetaraan Gender, serta Penguatan Peran Perempuan, Pemuda (Generasi Milenial dan Generasi Z), dan Penyandang Disabilitas	3. Peningkatan keberlanjutan pengelolaan sumber daya alam dan lingkungan hidup dalam mendukung perekonomian daerah yang berkelanjutan Pemanfaatan infrastruktur yang berkualitas dan pelestarian lingkungan hidup	ASN BPBD	105.000.000,00	BADAN PENANGGULANGAN BENCANA DAERAH				
1	05	01	2.07		Pengadaan Barang Milik Daerah Penunjang Urusan Pemerintah Daerah	Persentase Pengadaan Barang Milik Daerah Penunjang Urusan Pemerintah Daerah tepat waktu	80.00 %	174.000.000,00			Memperkuat Pembangunan Sumber Daya Manusia (SDM), Sains, Teknologi, Pendidikan, Kesehatan, Prestasi Olahraga, Kesetaraan Gender, serta Penguatan Peran Perempuan, Pemuda (Generasi Milenial dan Generasi Z), dan Penyandang Disabilitas	3. Peningkatan keberlanjutan pengelolaan sumber daya alam dan lingkungan hidup dalam mendukung perekonomian daerah yang berkelanjutan Pemanfaatan infrastruktur yang berkualitas dan pelestarian lingkungan hidup	ASN BPBD	184.000.000,00	
1	05	01	2.07	0005	Pengadaan Mebel										
		Jumlah Paket Mebel yang Disediakan	3 Unit	54.000.000,00	Kab. Klaten, Semua Kecamatan, Semua Kel/Desa	PAJAK DAERAH	Memperkuat Pembangunan Sumber Daya Manusia (SDM), Sains, Teknologi, Pendidikan, Kesehatan, Prestasi Olahraga, Kesetaraan Gender, serta Penguatan Peran Perempuan, Pemuda (Generasi Milenial dan Generasi Z), dan Penyandang Disabilitas	3. Peningkatan keberlanjutan pengelolaan sumber daya alam dan lingkungan hidup dalam mendukung perekonomian daerah yang berkelanjutan Pemanfaatan infrastruktur yang berkualitas dan pelestarian lingkungan hidup	ASN BPBD	34.000.000,00	BADAN PENANGGULANGAN BENCANA DAERAH				
1	05	01	2.07	0011	Pengadaan Sarana dan Prasarana Pendukung Gedung Kantor atau Bangunan Lainnya										
		Jumlah Unit Sarana dan Prasarana Pendukung Gedung Kantor atau Bangunan Lainnya yang Disediakan	3 Unit	120.000.000,00	Kab. Klaten, Klaten Tengah, Semangkak	PAJAK DAERAH	Memperkuat Pembangunan Sumber Daya Manusia (SDM), Sains, Teknologi, Pendidikan, Kesehatan, Prestasi Olahraga, Kesetaraan Gender, serta Penguatan Peran Perempuan, Pemuda (Generasi Milenial dan Generasi Z), dan Penyandang Disabilitas	3. Peningkatan keberlanjutan pengelolaan sumber daya alam dan lingkungan hidup dalam mendukung perekonomian daerah yang berkelanjutan Pemanfaatan infrastruktur yang berkualitas dan pelestarian lingkungan hidup	ASN BPBD	150.000.000,00	BADAN PENANGGULANGAN BENCANA DAERAH				

Kode	Urusan / Bidang Urusan / Program / Kegiatan / Sub Kegiatan	Indikator Program / Kegiatan / Sub Kegiatan	Capaian Kinerja Dan Kerangka Pendanaan							Kelompok Sasaran	Perangkat Daerah Penanggung Jawab										
			Target 2025	Pagu Indikatif (Rp)	Lokasi	Sumber Dana	Prioritas														
			8	9	10	11	12														
1	05	01	2.08		Penyediaan Jasa Penunjang Urusan Pemerintahan Daerah	Persentase pemenuhan kebutuhan Jasa Penunjang Urusan Pemerintahan Daerah tepat waktu	100.00 %	796.887.200,00													
1	05	01	2.08	0001	Penyediaan Jasa Surat Menyurat	Jumlah Laporan Penyediaan Jasa Surat Menyurat	12 Laporan	2.107.200,00	Kab. Klaten, Klaten Tengah, Semangkak	PAJAK DAERAH	Memperkuat Pembangunan Sumber Daya Manusia (SDM), Sains, Teknologi, Pendidikan, Kesehatan, Prestasi Olahraga, Kesetaraan Gender, serta Penguatan Peran Perempuan, Pemuda (Generasi Milenial dan Generasi Z), dan Penyandang Disabilitas	3. Peningkatan keberlanjutan pengelolaan sumber daya alam dan lingkungan hidup dalam mendukung perekonomian daerah yang berkelanjutan Pemanfaatan infrastruktur yang berkualitas dan pelestarian lingkungan hidup	ASN BPBD	8.500.000,00	BADAN PENANGGULANGAN BENCANA DAERAH						
1	05	01	2.08	0002	Penyediaan Jasa Komunikasi, Sumber Daya Air dan Listrik	Jumlah Laporan Penyediaan Jasa Komunikasi, Sumber Daya Air dan Listrik yang Disediakan	12 Laporan	213.400.000,00	Kab. Klaten, Klaten Tengah, Semangkak	PAJAK DAERAH	Memperkuat Pembangunan Sumber Daya Manusia (SDM), Sains, Teknologi, Pendidikan, Kesehatan, Prestasi Olahraga, Kesetaraan Gender, serta Penguatan Peran Perempuan, Pemuda (Generasi Milenial dan Generasi Z), dan Penyandang Disabilitas	3. Peningkatan keberlanjutan pengelolaan sumber daya alam dan lingkungan hidup dalam mendukung perekonomian daerah yang berkelanjutan Pemanfaatan infrastruktur yang berkualitas dan pelestarian lingkungan hidup	ASN BPBD	205.700.000,00	BADAN PENANGGULANGAN BENCANA DAERAH						
1	05	01	2.08	0003	Penyediaan Jasa Peralatan dan Perlengkapan Kantor	Jumlah Laporan Penyediaan Jasa Peralatan dan Perlengkapan Kantor yang Disediakan	12 Laporan	162.300.000,00	Kab. Klaten, Klaten Tengah, Semangkak	PAJAK DAERAH	Memperkuat Pembangunan Sumber Daya Manusia (SDM), Sains, Teknologi, Pendidikan, Kesehatan, Prestasi Olahraga, Kesetaraan Gender, serta Penguatan Peran Perempuan, Pemuda (Generasi Milenial dan Generasi Z), dan Penyandang Disabilitas	3. Peningkatan keberlanjutan pengelolaan sumber daya alam dan lingkungan hidup dalam mendukung perekonomian daerah yang berkelanjutan Pemanfaatan infrastruktur yang berkualitas dan pelestarian lingkungan hidup	ASN BPBD	157.300.000,00	BADAN PENANGGULANGAN BENCANA DAERAH						
1	05	01	2.08	0004	Penyediaan Jasa Pelayanan Umum Kantor	Jumlah Laporan Penyediaan Jasa Pelayanan Umum Kantor yang Disediakan	12 Laporan	419.080.000,00	Kab. Klaten, Semua Kecamatan, Semua Kel/Desa	PAJAK DAERAH	Memperkuat Pembangunan Sumber Daya Manusia (SDM), Sains, Teknologi, Pendidikan, Kesehatan, Prestasi Olahraga, Kesetaraan Gender, serta Penguatan Peran Perempuan, Pemuda (Generasi Milenial dan Generasi Z), dan Penyandang Disabilitas	3. Peningkatan keberlanjutan pengelolaan sumber daya alam dan lingkungan hidup dalam mendukung perekonomian daerah yang berkelanjutan Pemanfaatan infrastruktur yang berkualitas dan pelestarian lingkungan hidup	ASN BPBD	400.000.000,00	BADAN PENANGGULANGAN BENCANA DAERAH						
1	05	01	2.09		Pemeliharaan Barang Milik Daerah Penunjang Urusan Pemerintahan Daerah	Persentase Barang Milik Daerah Penunjang Urusan Pemerintahan Daerah yang terpelihara	100.00 %	1.103.097.168,00			Memperkuat Pembangunan Sumber Daya Manusia (SDM), Sains, Teknologi, Pendidikan, Kesehatan, Prestasi Olahraga, Kesetaraan Gender, serta Penguatan Peran Perempuan, Pemuda (Generasi Milenial dan Generasi Z), dan Penyandang Disabilitas	3. Peningkatan keberlanjutan pengelolaan sumber daya alam dan lingkungan hidup dalam mendukung perekonomian daerah yang berkelanjutan Pemanfaatan infrastruktur yang berkualitas dan pelestarian lingkungan hidup	ASN BPBD	915.000.000,00							
1	05	01	2.09	0002	Penyediaan Jasa Pemeliharaan, Biaya Pemeliharaan, Pajak dan Perizinan Kendaraan Dinas Operasional atau Lapangan	Jumlah Kendaraan Dinas Operasional atau Lapangan yang Dipelihara dan Dibayarkan Pajak dan Perizinannya	29 Unit	805.077.168,00	Kab. Klaten, Klaten Tengah, Semangkak	PAJAK DAERAH	Memperkuat Pembangunan Sumber Daya Manusia (SDM), Sains, Teknologi, Pendidikan, Kesehatan, Prestasi Olahraga, Kesetaraan Gender, serta Penguatan Peran Perempuan, Pemuda (Generasi Milenial dan Generasi Z), dan Penyandang Disabilitas	3. Peningkatan keberlanjutan pengelolaan sumber daya alam dan lingkungan hidup dalam mendukung perekonomian daerah yang berkelanjutan Pemanfaatan infrastruktur yang berkualitas dan pelestarian lingkungan hidup	ASN BPBD	617.000.000,00	BADAN PENANGGULANGAN BENCANA DAERAH						
1	05	01	2.09	0005	Pemeliharaan Mebel	Jumlah Mebel yang Dipelihara	3 Unit	8.000.000,00	Kab. Klaten, Klaten Tengah, Semangkak	PAJAK DAERAH	Memperkuat Pembangunan Sumber Daya Manusia (SDM), Sains, Teknologi, Pendidikan, Kesehatan, Prestasi Olahraga, Kesetaraan Gender, serta Penguatan Peran Perempuan, Pemuda (Generasi Milenial dan Generasi Z), dan Penyandang Disabilitas	3. Peningkatan keberlanjutan pengelolaan sumber daya alam dan lingkungan hidup dalam mendukung perekonomian daerah yang berkelanjutan Pemanfaatan infrastruktur yang berkualitas dan pelestarian lingkungan hidup	ASN BPBD	8.000.000,00	BADAN PENANGGULANGAN BENCANA DAERAH						
1	05	01	2.09	0009	Pemeliharaan/Rehabilitasi Gedung Kantor dan Bangunan Lainnya	Jumlah Gedung Kantor dan Bangunan Lainnya yang Dipelihara/Direhabilitasi	3 Unit	80.020.000,00	Kab. Klaten, Klaten Tengah, Semangkak	PAJAK DAERAH	Memperkuat Pembangunan Sumber Daya Manusia (SDM), Sains, Teknologi, Pendidikan, Kesehatan, Prestasi Olahraga, Kesetaraan Gender, serta Penguatan Peran Perempuan, Pemuda (Generasi Milenial dan Generasi Z), dan Penyandang Disabilitas	3. Peningkatan keberlanjutan pengelolaan sumber daya alam dan lingkungan hidup dalam mendukung perekonomian daerah yang berkelanjutan Pemanfaatan infrastruktur yang berkualitas dan pelestarian lingkungan hidup	ASN BPBD	100.000.000,00	BADAN PENANGGULANGAN BENCANA DAERAH						
1	05	01	2.09	0011	Pemeliharaan/Rehabilitasi Sarana dan Prasarana Pendukung Gedung Kantor atau Bangunan Lainnya	Jumlah Sarana dan Prasarana Pendukung Gedung Kantor atau Bangunan Lainnya yang Dipelihara/Direhabilitasi	7 Unit	210.000.000,00	Semua Kota/Kab, Semua Kecamatan, Semua Kel/Desa	PAJAK DAERAH	Memperkuat Pembangunan Sumber Daya Manusia (SDM), Sains, Teknologi, Pendidikan, Kesehatan, Prestasi Olahraga, Kesetaraan Gender, serta Penguatan Peran Perempuan, Pemuda (Generasi Milenial dan Generasi Z), dan Penyandang Disabilitas	3. Peningkatan keberlanjutan pengelolaan sumber daya alam dan lingkungan hidup dalam mendukung perekonomian daerah yang berkelanjutan Pemanfaatan infrastruktur yang berkualitas dan pelestarian lingkungan hidup	ASN BPBD	190.000.000,00	BADAN PENANGGULANGAN BENCANA DAERAH						

Kode	Urusan / Bidang Urusan / Program / Kegiatan / Sub Kegiatan	Indikator Program / Kegiatan / Sub Kegiatan	Capaian Kinerja Dan Kerangka Pendanaan							Kelompok Sasaran	Pagu Indikatif (Rp)	Perangkat Daerah Penanggung Jawab					
			Target 2025	Pagu Indikatif (Rp)	Lokasi	Sumber Dana	Prioritas										
							Nasional	Daerah									
1	2	3	4	5	6	7	8	9	10	11	12						
1	05 03				PROGRAM PENANGGULANGAN BENCANA	Persentase Warga Negara yang memperoleh layanan penyelamatan dan evakuasi korban bencana Persentase kelompok relawan bencana yang aktif Persentase pemulihan pasca bencana yang terealisasi Persentase Warga Negara yang memperoleh layanan pencegahan dan kesiapsiagaan terhadap bencana	100 % 53 % 65 % 75 %	3.717.858.500,00								4.172.000.000,00	
1	05 03 2.01				Pelayanan Informasi Rawan Bencana Kabupaten/Kota	prosentase penduduk di daerah rawan bencana yang memperoleh informasi rawan bencana sesuai jenis ancaman	73.50 %	150.000.000,00				Memperkuat Pembangunan Sumber Daya Manusia (SDM), Sains, Teknologi, Pendidikan, Kesehatan, Prestasi Olahraga, Kesetaraan Gender, serta Penguatan Peran Perempuan, Pemuda (Generasi Milenial dan Generasi Z), dan Penyandang Disabilitas	3. Peningkatan keberlanjutan pengelolaan sumber daya alam dan lingkungan hidup dalam mendukung perekonomian daerah yang berkelanjutan Pemanfaatan infrastruktur yang berkualitas dan pelestarian lingkungan hidup	ASN BPBD, THL BPBD, Perangkat Daerah dan Stakeholder		150.000.000,00	
1	05 03 2.01 0007				Sosialisasi, Komunikasi, Informasi dan Edukasi (KIE) Rawan Bencana Kabupaten/Kota (Per Jenis Ancaman Bencana)												
					Jumlah warga negara termasuk kelompok rentan di kawasan rawan bencana Kabupaten/Kota yang memperoleh sosialisasi, komunikasi, informasi dan edukasi sesuai jenis ancaman bencana yang ada di kawasan tempat tinggalnya selama 1 (satu) tahun	300 Orang	150.000.000,00	Semua Kota/Kab, Semua Kecamatan, Semua Kel/Desa	DANA TRANSFER UMUM-DANA ALOKASI UMUM	Memperkuat Pembangunan Sumber Daya Manusia (SDM), Sains, Teknologi, Pendidikan, Kesehatan, Prestasi Olahraga, Kesetaraan Gender, serta Penguatan Peran Perempuan, Pemuda (Generasi Milenial dan Generasi Z), dan Penyandang Disabilitas	3. Peningkatan keberlanjutan pengelolaan sumber daya alam dan lingkungan hidup dalam mendukung perekonomian daerah yang berkelanjutan Pemanfaatan infrastruktur yang berkualitas dan pelestarian lingkungan hidup	ASN BPBD, THL BPBD, Perangkat Daerah dan Stakeholder		150.000.000,00	BADAN PENANGGULANGAN BENCANA DAERAH		
1	05 03 2.02				Pelayanan Pencegahan dan Kesiapsiagaan Terhadap Bencana	Prosentase desa/kelurahan tangguh bencana yang terlayani terhadap pencegahan dan kesiapsiagaan bencana	10.00 %	1.609.606.500,00				Memperkuat Pembangunan Sumber Daya Manusia (SDM), Sains, Teknologi, Pendidikan, Kesehatan, Prestasi Olahraga, Kesetaraan Gender, serta Penguatan Peran Perempuan, Pemuda (Generasi Milenial dan Generasi Z), dan Penyandang Disabilitas	3. Peningkatan keberlanjutan pengelolaan sumber daya alam dan lingkungan hidup dalam mendukung perekonomian daerah yang berkelanjutan Pemanfaatan infrastruktur yang berkualitas dan pelestarian lingkungan hidup	ASN BPBD, THL BPBD, Perangkat Daerah . Stakeholder, warga masyarakat		2.170.000.000,00	
1	05 03 2.02 0013				Pengelolaan Risiko Bencana Kabupaten/Kota												
					Jumlah kegiatan penyelesaian akar masalah risiko bencana (per jenis ancaman bencana prioritas) Kabupaten/Kota yang tertangani	12 Kegiatan	250.000.000,00	Kab. Klaten, Klaten Tengah, Semangkak	DANA TRANSFER UMUM-DANA ALOKASI UMUM	Memperkuat Pembangunan Sumber Daya Manusia (SDM), Sains, Teknologi, Pendidikan, Kesehatan, Prestasi Olahraga, Kesetaraan Gender, serta Penguatan Peran Perempuan, Pemuda (Generasi Milenial dan Generasi Z), dan Penyandang Disabilitas	3. Peningkatan keberlanjutan pengelolaan sumber daya alam dan lingkungan hidup dalam mendukung perekonomian daerah yang berkelanjutan Pemanfaatan infrastruktur yang berkualitas dan pelestarian lingkungan hidup	ASN BPBD, THL BPBD, Perangkat Daerah, Stakeholder, warga masyarakat		350.000.000,00	BADAN PENANGGULANGAN BENCANA DAERAH		
1	05 03 2.02 0015				Penyediaan Peralatan Perlindungan dan Kesiapsiagaan Terhadap Bencana kabupaten/kota												
					Jumlah Peralatan Penyelamatan Diri bagi Individu Warga Negara, Keluarga, maupun Petugas sesuai dengan jenis ancaman bencana di kawasan tempat tinggalnya	50 Unit	422.606.500,00	Kab. Klaten, Klaten Tengah, Semangkak	PAJAK DAERAH	Memperkuat Pembangunan Sumber Daya Manusia (SDM), Sains, Teknologi, Pendidikan, Kesehatan, Prestasi Olahraga, Kesetaraan Gender, serta Penguatan Peran Perempuan, Pemuda (Generasi Milenial dan Generasi Z), dan Penyandang Disabilitas	3. Peningkatan keberlanjutan pengelolaan sumber daya alam dan lingkungan hidup dalam mendukung perekonomian daerah yang berkelanjutan Pemanfaatan infrastruktur yang berkualitas dan pelestarian lingkungan hidup	ASN BPBD, THL BPBD, Perangkat Daerah . Stakeholder, warga masyarakat		550.000.000,00	BADAN PENANGGULANGAN BENCANA DAERAH		
1	05 03 2.02 0018				Gladi Kesiapsiagaan Terhadap Bencana kabupaten/kota												
					Jumlah warga negara yang mengikuti gladi kesiapsiagaan untuk menguji efektivitas SOP dan keberfungsian sarana prasarana dalam pengendalian operasi penanganan darurat bencana (per jenis ancaman) Kabupaten/Kota	50 Orang	60.000.000,00	Semua Kota/Kab, Semua Kecamatan, Semua Kel/Desa	DANA TRANSFER UMUM-DANA ALOKASI UMUM	Memperkuat Pembangunan Sumber Daya Manusia (SDM), Sains, Teknologi, Pendidikan, Kesehatan, Prestasi Olahraga, Kesetaraan Gender, serta Penguatan Peran Perempuan, Pemuda (Generasi Milenial dan Generasi Z), dan Penyandang Disabilitas	3. Peningkatan keberlanjutan pengelolaan sumber daya alam dan lingkungan hidup dalam mendukung perekonomian daerah yang berkelanjutan Pemanfaatan infrastruktur yang berkualitas dan pelestarian lingkungan hidup	ASN BPBD, THL BPBD, Perangkat Daerah . Stakeholder, warga masyarakat		60.000.000,00	BADAN PENANGGULANGAN BENCANA DAERAH		
1	05 03 2.02 0020				Penguatan Kapasitas Kawasan untuk Pencegahan dan Kesiapsiagaan Bencana												
					Jumlah kawasan rawan bencana (per jenis ancaman bencana) dan/atau kawasan-kawasan strategis Kabupaten/Kota yang memiliki mekanisme dan prosedur tetap kesiapsiagaan menghadapi bencana	4 Kawasan	150.000.000,00	Semua Kota/Kab, Semua Kecamatan, Semua Kel/Desa	DANA TRANSFER UMUM-DANA ALOKASI UMUM	Memperkuat Pembangunan Sumber Daya Manusia (SDM), Sains, Teknologi, Pendidikan, Kesehatan, Prestasi Olahraga, Kesetaraan Gender, serta Penguatan Peran Perempuan, Pemuda (Generasi Milenial dan Generasi Z), dan Penyandang Disabilitas	3. Peningkatan keberlanjutan pengelolaan sumber daya alam dan lingkungan hidup dalam mendukung perekonomian daerah yang berkelanjutan Pemanfaatan infrastruktur yang berkualitas dan pelestarian lingkungan hidup	ASN BPBD, THL BPBD, Perangkat Daerah . Stakeholder, warga masyarakat		210.000.000,00	BADAN PENANGGULANGAN BENCANA DAERAH		
1	05 03 2.02 0021				Pengembangan Kapasitas Tim Reaksi Cepat (TRC) Bencana Kabupaten/Kota												
					Jumlah personil Tim Reaksi Cepat Penanggulangan Bencana (TRC PB) Kabupaten/Kota yang berasal dari lintas sektor yang memiliki kompetensi untuk penanganan awal darurat bencana	38 Orang	400.000.000,00	Semua Kota/Kab, Semua Kecamatan, Semua Kel/Desa	DANA TRANSFER UMUM-DANA ALOKASI UMUM	Memperkuat Pembangunan Sumber Daya Manusia (SDM), Sains, Teknologi, Pendidikan, Kesehatan, Prestasi Olahraga, Kesetaraan Gender, serta Penguatan Peran Perempuan, Pemuda (Generasi Milenial dan Generasi Z), dan Penyandang Disabilitas	3. Peningkatan keberlanjutan pengelolaan sumber daya alam dan lingkungan hidup dalam mendukung perekonomian daerah yang berkelanjutan Pemanfaatan infrastruktur yang berkualitas dan pelestarian lingkungan hidup	ASN BPBD, THL BPBD, Perangkat Daerah . Stakeholder, warga masyarakat		400.000.000,00	BADAN PENANGGULANGAN BENCANA DAERAH		
1	05 03 2.02 0022				Penyusunan Rencana Kontijensi Kabupaten/Kota												

Kode	Urusan / Bidang Urusan / Program / Kegiatan / Sub Kegiatan	Indikator Program / Kegiatan / Sub Kegiatan	Capaian Kinerja Dan Kerangka Pendanaan							Kelompok Sasaran	Perangkat Daerah Penanggung Jawab			
			Target 2025	Pagu Indikatif (Rp)	Lokasi	Sumber Dana	Prioritas							
							Nasional	Daerah						
1	2	3	4	5	6	7	8	9	10	11	12			
		Jumlah Dokumen Rencana Kontijensi Kabupaten/Kota (per jenis ancaman bencana) sampai dengan dinyatakan sah/legal paling lama dalam 1 (satu) tahun	1 Dokumen	50.000.000,00	Semua Kota/Kab, Semua Kecamatan, Semua Kel/Desa	DANA TRANSFER UMUM-DANA ALOKASI UMUM	Memperkuat Pembangunan Sumber Daya Manusia (SDM), Sains, Teknologi, Pendidikan, Kesehatan, Prestasi Olahraga, Kesetaraan Gender, serta Penguatan Peran Perempuan, Pemuda (Generasi Milenial dan Generasi Z), dan Penyandang Disabilitas	3. Peningkatan keberlanjutan pengelolaan sumber daya alam dan lingkungan hidup dalam mendukung perekonomian daerah yang berkelanjutan Pemanfaatan infrastruktur yang berkualitas dan pelestarian lingkungan hidup	ASN BPBD, THL BPBD, Perangkat Daerah . Stakeholder, warga masyarakat	100.000.000,00	BADAN PENANGGULANGAN BENCANA DAERAH			
1	05	03	2.02	0028	Pelatihan Pencegahan dan Mitigasi Bencana Kabupaten/Kota									
		Jumlah warga negara termasuk kelompok rentan di kawasan rawan bencana Kabupaten/Kota yang mengikuti pelatihan pencegahan dan mitigasi bencana	4 Kawasan	277.000.000,00	Kab. Klaten, Semua Kecamatan, Semua Kel/Desa	DANA TRANSFER UMUM-DANA ALOKASI UMUM	Memperkuat Pembangunan Sumber Daya Manusia (SDM), Sains, Teknologi, Pendidikan, Kesehatan, Prestasi Olahraga, Kesetaraan Gender, serta Penguatan Peran Perempuan, Pemuda (Generasi Milenial dan Generasi Z), dan Penyandang Disabilitas	3. Peningkatan keberlanjutan pengelolaan sumber daya alam dan lingkungan hidup dalam mendukung perekonomian daerah yang berkelanjutan Pemanfaatan infrastruktur yang berkualitas dan pelestarian lingkungan hidup	ASN BPBD, THL BPBD, Perangkat Daerah . Stakeholder, warga masyarakat	500.000.000,00	BADAN PENANGGULANGAN BENCANA DAERAH			
1	05	03	2.03		Pelayanan Penyelamatan dan Evakuasi Korban Bencana	prosentase warga negara yang mendapatkan pelayanan penyelamatan dan evakuasi saat masa tanggap darurat bencana	100.00 %	1.755.152.000,00		Memperkuat Pembangunan Sumber Daya Manusia (SDM), Sains, Teknologi, Pendidikan, Kesehatan, Prestasi Olahraga, Kesetaraan Gender, serta Penguatan Peran Perempuan, Pemuda (Generasi Milenial dan Generasi Z), dan Penyandang Disabilitas	3. Peningkatan keberlanjutan pengelolaan sumber daya alam dan lingkungan hidup dalam mendukung perekonomian daerah yang berkelanjutan Pemanfaatan infrastruktur yang berkualitas dan pelestarian lingkungan hidup	Seluruh Masyarakat, Seluruh Masyarakat Korban Bencana	1.260.000.000,00	
1	05	03	2.03	0002	Respon Cepat Darurat Bencana Kabupaten/Kota									
		Jumlah Dokumen SK Penetapan Status Darurat Bencana dan SKPDB yang Ditetapkan Paling Lama 1x24 Jam berdasarkan Hasil Dokumen Laporan Kaji Cepat	1 Dokumen	598.152.000,00	Semua Kota/Kab, Semua Kecamatan, Semua Kel/Desa	PAJAK DAERAH	Memperkuat Pembangunan Sumber Daya Manusia (SDM), Sains, Teknologi, Pendidikan, Kesehatan, Prestasi Olahraga, Kesetaraan Gender, serta Penguatan Peran Perempuan, Pemuda (Generasi Milenial dan Generasi Z), dan Penyandang Disabilitas	3. Peningkatan keberlanjutan pengelolaan sumber daya alam dan lingkungan hidup dalam mendukung perekonomian daerah yang berkelanjutan Pemanfaatan infrastruktur yang berkualitas dan pelestarian lingkungan hidup	Seluruh Masyarakat, Seluruh Masyarakat Korban Bencana	300.000.000,00	BADAN PENANGGULANGAN BENCANA DAERAH			
1	05	03	2.03	0003	Pencarian, Pertolongan dan Evakuasi Korban Bencana Kabupaten/Kota									
		Jumlah Korban yang Berhasil Ditemukan, Ditolong, dan Dievakuasi Per Jenis Kejadian Bencana	200 Orang	750.000.000,00	Semua Kota/Kab, Semua Kecamatan, Semua Kel/Desa	DANA TRANSFER UMUM-DANA ALOKASI UMUM	Memperkuat Pembangunan Sumber Daya Manusia (SDM), Sains, Teknologi, Pendidikan, Kesehatan, Prestasi Olahraga, Kesetaraan Gender, serta Penguatan Peran Perempuan, Pemuda (Generasi Milenial dan Generasi Z), dan Penyandang Disabilitas	3. Peningkatan keberlanjutan pengelolaan sumber daya alam dan lingkungan hidup dalam mendukung perekonomian daerah yang berkelanjutan Pemanfaatan infrastruktur yang berkualitas dan pelestarian lingkungan hidup	Seluruh Masyarakat, Seluruh Masyarakat Korban Bencana	500.000.000,00	BADAN PENANGGULANGAN BENCANA DAERAH			
1	05	03	2.03	0009	Penyediaan Logistik Penyelamatan dan Evakuasi Korban Bencana Kabupaten/Kota									
		Jumlah Korban Bencana yang Mendapatkan Distribusi Logistik Penyelamatan dan Evakuasi Korban Bencana	200 Orang	357.000.000,00	Kab. Klaten, Semua Kecamatan, Semua Kel/Desa	DANA TRANSFER UMUM-DANA ALOKASI UMUM	Memperkuat Pembangunan Sumber Daya Manusia (SDM), Sains, Teknologi, Pendidikan, Kesehatan, Prestasi Olahraga, Kesetaraan Gender, serta Penguatan Peran Perempuan, Pemuda (Generasi Milenial dan Generasi Z), dan Penyandang Disabilitas	3. Peningkatan keberlanjutan pengelolaan sumber daya alam dan lingkungan hidup dalam mendukung perekonomian daerah yang berkelanjutan Pemanfaatan infrastruktur yang berkualitas dan pelestarian lingkungan hidup	Seluruh Masyarakat, Seluruh Masyarakat Korban Bencana	400.000.000,00	BADAN PENANGGULANGAN BENCANA DAERAH			
1	05	03	2.03	0012	Aktivasi Sistem Komando Penanganan Darurat Bencana									
		Jumlah Laporan Pelaksanaan Aktivasi Sistem Komando Penanganan Darurat Bencana Kabupaten/Kota	2 Laporan	50.000.000,00	Kab. Klaten, Klaten Tengah, Semanggak	DANA TRANSFER UMUM-DANA ALOKASI UMUM	Memperkuat Pembangunan Sumber Daya Manusia (SDM), Sains, Teknologi, Pendidikan, Kesehatan, Prestasi Olahraga, Kesetaraan Gender, serta Penguatan Peran Perempuan, Pemuda (Generasi Milenial dan Generasi Z), dan Penyandang Disabilitas	3. Peningkatan keberlanjutan pengelolaan sumber daya alam dan lingkungan hidup dalam mendukung perekonomian daerah yang berkelanjutan Pemanfaatan infrastruktur yang berkualitas dan pelestarian lingkungan hidup	Seluruh Masyarakat, Seluruh Masyarakat Korban Bencana	60.000.000,00	BADAN PENANGGULANGAN BENCANA DAERAH			
1	05	03	2.04		Penataan Sistem Dasar Penanggulangan Bencana	Persentase organisasi kebencanaan yang terlibat dalam penataan sistem penanggulangan bencana	30.00 %	203.100.000,00		Memperkuat Pembangunan Sumber Daya Manusia (SDM), Sains, Teknologi, Pendidikan, Kesehatan, Prestasi Olahraga, Kesetaraan Gender, serta Penguatan Peran Perempuan, Pemuda (Generasi Milenial dan Generasi Z), dan Penyandang Disabilitas	3. Peningkatan keberlanjutan pengelolaan sumber daya alam dan lingkungan hidup dalam mendukung perekonomian daerah yang berkelanjutan Pemanfaatan infrastruktur yang berkualitas dan pelestarian lingkungan hidup	Seluruh Masyarakat, Seluruh Masyarakat Korban Bencana	592.000.000,00	
1	05	03	2.04	0003	Kerja Sama antar Lembaga dan Kemitraan dalam Penanggulangan Bencana Kabupaten/Kota									
		Jumlah Dokumen Kerja Sama antar Lembaga dan Kemitraan dalam Penanggulangan Bencana	1 Dokumen	50.000.000,00	Kab. Klaten, Klaten Tengah, Semanggak	DANA TRANSFER UMUM-DANA ALOKASI UMUM	Memperkuat Pembangunan Sumber Daya Manusia (SDM), Sains, Teknologi, Pendidikan, Kesehatan, Prestasi Olahraga, Kesetaraan Gender, serta Penguatan Peran Perempuan, Pemuda (Generasi Milenial dan Generasi Z), dan Penyandang Disabilitas	3. Peningkatan keberlanjutan pengelolaan sumber daya alam dan lingkungan hidup dalam mendukung perekonomian daerah yang berkelanjutan Pemanfaatan infrastruktur yang berkualitas dan pelestarian lingkungan hidup	Seluruh Masyarakat, Seluruh Masyarakat Korban Bencana	20.000.000,00	BADAN PENANGGULANGAN BENCANA DAERAH			
1	05	03	2.04	0004	Pengelolaan dan Pemanfaatan Sistem Informasi Kebencanaan									
		Jumlah Data dan Informasi Kebencanaan yang tersedia	1 Dokumen	35.100.000,00	Kab. Klaten, Klaten Tengah, Semanggak	PAJAK DAERAH	Memperkuat Pembangunan Sumber Daya Manusia (SDM), Sains, Teknologi, Pendidikan, Kesehatan, Prestasi Olahraga, Kesetaraan Gender, serta Penguatan Peran Perempuan, Pemuda (Generasi Milenial dan Generasi Z), dan Penyandang Disabilitas	3. Peningkatan keberlanjutan pengelolaan sumber daya alam dan lingkungan hidup dalam mendukung perekonomian daerah yang berkelanjutan Pemanfaatan infrastruktur yang berkualitas dan pelestarian lingkungan hidup	Seluruh Masyarakat, Seluruh Masyarakat Korban Bencana	32.000.000,00	BADAN PENANGGULANGAN BENCANA DAERAH			
1	05	03	2.04	0010	Koordinasi penanganan Pascabencana Kabupaten/Kota									
		Jumlah penyelesaian kegiatan pascabencana di semua sektor sesuai berdasarkan Rencana Rehabilitasi dan Rekonstruksi Pascabencana (R3P) Kabupaten/Kota yang dilegalkan	1 Kegiatan	78.000.000,00	Kab. Klaten, Semua Kecamatan, Semua Kel/Desa	DANA TRANSFER UMUM-DANA ALOKASI UMUM	Memperkuat Pembangunan Sumber Daya Manusia (SDM), Sains, Teknologi, Pendidikan, Kesehatan, Prestasi Olahraga, Kesetaraan Gender, serta Penguatan Peran Perempuan, Pemuda (Generasi Milenial dan Generasi Z), dan Penyandang Disabilitas	3. Peningkatan keberlanjutan pengelolaan sumber daya alam dan lingkungan hidup dalam mendukung perekonomian daerah yang berkelanjutan Pemanfaatan infrastruktur yang berkualitas dan pelestarian lingkungan hidup	Seluruh Masyarakat, Seluruh Masyarakat Korban Bencana	500.000.000,00	BADAN PENANGGULANGAN BENCANA DAERAH			



Kode	Urusan / Bidang Urusan / Program / Kegiatan / Sub Kegiatan	Indikator Program / Kegiatan / Sub Kegiatan	Capaian Kinerja Dan Kerangka Pendanaan						Kelompok Sasaran	Perangkat Daerah Penanggung Jawab	
			Target 2025	Pagu Indikatif (Rp)	Lokasi	Sumber Dana	Prioritas				
							Nasional	Daerah			
1	2	3	4	5	6	7	8	9	10	11	12
		Jumlah Laporan Keuangan Bulanan/Triwulanan/ Semesteran SKPD dan Laporan Koordinasi Penyusunan Laporan Keuangan Bulanan/Triwulanan/Semesteran SKPD	12 Laporan	15.000.000,00	Kab. Klaten, Semua Kecamatan, Semua Kel/Desa	DANA TRANSFER UMUM-DANA ALOKASI UMUM	Membangun dari Desa dan dari Bawah Untuk Pertumbuhan Ekonomi, Pemerataan Ekonomi, dan Pemberantasan Kemiskinan	4. Peningkatan tata kelola pemerintahan yang lebih adaptif dan kolaboratif Penguatan Tata Kelola Pemerintahan yang Baik, Profesional, Jujur, Bersih, Transparan, Bertanggungjawab dan Anti Korupsi	ASN, Perangkat Daerah	15.000.000,00	DINAS SOSIAL, PEMBERDAYAAN PEREMPUAN DAN PERLINDUNGAN ANAK, PENGENDALIAN PENDUDUK DAN KELUARGA BERENCANA
1	06	01	2.02	0008	Penyusunan Pelaporan dan Analisis Prognosis Realisasi Anggaran						
		Jumlah Dokumen Pelaporan dan Analisis Prognosis Realisasi Anggaran	4 Dokumen	5.000.000,00	Kab. Klaten, Semua Kecamatan, Semua Kel/Desa	DANA TRANSFER UMUM-DANA ALOKASI UMUM	Membangun dari Desa dan dari Bawah Untuk Pertumbuhan Ekonomi, Pemerataan Ekonomi, dan Pemberantasan Kemiskinan	4. Peningkatan tata kelola pemerintahan yang lebih adaptif dan kolaboratif Penguatan Tata Kelola Pemerintahan yang Baik, Profesional, Jujur, Bersih, Transparan, Bertanggungjawab dan Anti Korupsi	ASN, Perangkat Daerah	5.000.000,00	DINAS SOSIAL, PEMBERDAYAAN PEREMPUAN DAN PERLINDUNGAN ANAK, PENGENDALIAN PENDUDUK DAN KELUARGA BERENCANA
1	06	01	2.06		Administrasi Umum Perangkat Daerah	Persentase pemenuhan Administrasi Umum Perangkat Daerah tepat waktu	100.00 %	467.000.000,00			
								Membangun dari Desa dan dari Bawah Untuk Pertumbuhan Ekonomi, Pemerataan Ekonomi, dan Pemberantasan Kemiskinan	4. Peningkatan tata kelola pemerintahan yang lebih adaptif dan kolaboratif Penguatan Tata Kelola Pemerintahan yang Baik, Profesional, Jujur, Bersih, Transparan, Bertanggungjawab dan Anti Korupsi	ASN, Perangkat Daerah	383.000.000,00
1	06	01	2.06	0001	Penyediaan Komponen Instalasi						
		Jumlah Paket Komponen Instalasi Listrik/Penerangan Bangunan Kantor yang Disediakan	1 Paket	8.000.000,00	Kab. Klaten, Semua Kecamatan, Semua Kel/Desa	DANA TRANSFER UMUM-DANA ALOKASI UMUM	Membangun dari Desa dan dari Bawah Untuk Pertumbuhan Ekonomi, Pemerataan Ekonomi, dan Pemberantasan Kemiskinan	4. Peningkatan tata kelola pemerintahan yang lebih adaptif dan kolaboratif Penguatan Tata Kelola Pemerintahan yang Baik, Profesional, Jujur, Bersih, Transparan, Bertanggungjawab dan Anti Korupsi	ASN, Perangkat Daerah	8.000.000,00	DINAS SOSIAL, PEMBERDAYAAN PEREMPUAN DAN PERLINDUNGAN ANAK, PENGENDALIAN PENDUDUK DAN KELUARGA BERENCANA
1	06	01	2.06	0002	Penyediaan Peralatan dan Perlengkapan Kantor						
		Jumlah Paket Peralatan dan Perlengkapan Kantor yang Disediakan	2 Paket	56.000.000,00	Kab. Klaten, Semua Kecamatan, Semua Kel/Desa	DANA TRANSFER UMUM-DANA ALOKASI UMUM	Membangun dari Desa dan dari Bawah Untuk Pertumbuhan Ekonomi, Pemerataan Ekonomi, dan Pemberantasan Kemiskinan	4. Peningkatan tata kelola pemerintahan yang lebih adaptif dan kolaboratif Penguatan Tata Kelola Pemerintahan yang Baik, Profesional, Jujur, Bersih, Transparan, Bertanggungjawab dan Anti Korupsi	ASN, Perangkat Daerah	55.000.000,00	DINAS SOSIAL, PEMBERDAYAAN PEREMPUAN DAN PERLINDUNGAN ANAK, PENGENDALIAN PENDUDUK DAN KELUARGA BERENCANA
1	06	01	2.06	0003	Penyediaan Peralatan Rumah Tangga						
		Jumlah Paket Peralatan Rumah Tangga yang Disediakan	1 Paket	5.000.000,00	Kab. Klaten, Semua Kecamatan, Semua Kel/Desa	DANA TRANSFER UMUM-DANA ALOKASI UMUM	Membangun dari Desa dan dari Bawah Untuk Pertumbuhan Ekonomi, Pemerataan Ekonomi, dan Pemberantasan Kemiskinan	4. Peningkatan tata kelola pemerintahan yang lebih adaptif dan kolaboratif Penguatan Tata Kelola Pemerintahan yang Baik, Profesional, Jujur, Bersih, Transparan, Bertanggungjawab dan Anti Korupsi	ASN, Perangkat Daerah	5.000.000,00	DINAS SOSIAL, PEMBERDAYAAN PEREMPUAN DAN PERLINDUNGAN ANAK, PENGENDALIAN PENDUDUK DAN KELUARGA BERENCANA
1	06	01	2.06	0005	Penyediaan Barang Cetak dan Penggandaan						
		Jumlah Paket Barang Cetak dan Penggandaan yang Disediakan	2 Paket	21.000.000,00	Kab. Klaten, Semua Kecamatan, Semua Kel/Desa	DANA TRANSFER UMUM-DANA ALOKASI UMUM	Membangun dari Desa dan dari Bawah Untuk Pertumbuhan Ekonomi, Pemerataan Ekonomi, dan Pemberantasan Kemiskinan	4. Peningkatan tata kelola pemerintahan yang lebih adaptif dan kolaboratif Penguatan Tata Kelola Pemerintahan yang Baik, Profesional, Jujur, Bersih, Transparan, Bertanggungjawab dan Anti Korupsi	ASN, Perangkat Daerah	20.000.000,00	DINAS SOSIAL, PEMBERDAYAAN PEREMPUAN DAN PERLINDUNGAN ANAK, PENGENDALIAN PENDUDUK DAN KELUARGA BERENCANA
1	06	01	2.06	0006	Penyediaan Bahan Bacaan dan Peraturan Perundang-undangan						
		Jumlah Dokumen Bahan Bacaan dan Peraturan Perundang-Undangan yang Disediakan	24 Dokumen	2.000.000,00	Kab. Klaten, Semua Kecamatan, Semua Kel/Desa	DANA TRANSFER UMUM-DANA ALOKASI UMUM	Membangun dari Desa dan dari Bawah Untuk Pertumbuhan Ekonomi, Pemerataan Ekonomi, dan Pemberantasan Kemiskinan	4. Peningkatan tata kelola pemerintahan yang lebih adaptif dan kolaboratif Penguatan Tata Kelola Pemerintahan yang Baik, Profesional, Jujur, Bersih, Transparan, Bertanggungjawab dan Anti Korupsi	ASN, Perangkat Daerah	40.000.000,00	DINAS SOSIAL, PEMBERDAYAAN PEREMPUAN DAN PERLINDUNGAN ANAK, PENGENDALIAN PENDUDUK DAN KELUARGA BERENCANA
1	06	01	2.06	0008	Fasilitasi Kunjungan Tamu						



Kode	Urusan / Bidang Urusan / Program / Kegiatan / Sub Kegiatan	Indikator Program / Kegiatan / Sub Kegiatan	Capaian Kinerja Dan Kerangka Pendanaan						Kelompok Sasaran	Perangkat Daerah Penanggung Jawab		
			Target 2025	Pagu Indikatif (Rp)	Lokasi	Sumber Dana	Prioritas					
							Nasional	Daerah				
1	2	3	4	5	6	7	8	9	10	11	12	
		Jumlah Kendaraan Dinas Operasional atau Lapangan yang Dipelihara dan dibayarkan Pajak dan Perizinannya	22 Unit	277.550.000,00	Kab. Klaten, Semua Kecamatan, Semua Kel/Desa	DANA TRANSFER UMUM-DANA ALOKASI UMUM	Membangun dari Desa dan dari Bawah Untuk Pertumbuhan Ekonomi, Pemerataan Ekonomi, dan Pemberantasan Kemiskinan	4. Peningkatan tata kelola pemerintahan yang lebih adaptif dan kolaboratif Penguatan Tata Kelola Pemerintahan yang Baik, Profesional, Jujur, Bersih, Transparan, Bertanggungjawab dan Anti Korupsi	ASN, Kendaraan dinas/operasional Lapangan, sarana prasarana pendukung gedung kantor, Bangunan Gedung Kantor	350.000.000,00	DINAS SOSIAL, PEMBERDAYAAN PEREMPUAN DAN PERLINDUNGAN ANAK, PENGENDALIAN PENDUDUK DAN KELUARGA BERENCANA	
1	06	01	2.09	0009	Pemeliharaan/Rehabilitasi Gedung Kantor dan Bangunan Lainnya							
		Jumlah Gedung Kantor dan Bangunan Lainnya yang Dipelihara/Direhabilitasi	2 Unit	200.000.000,00	Kab. Klaten, Semua Kecamatan, Semua Kel/Desa	DANA TRANSFER UMUM-DANA ALOKASI UMUM	Membangun dari Desa dan dari Bawah Untuk Pertumbuhan Ekonomi, Pemerataan Ekonomi, dan Pemberantasan Kemiskinan	4. Peningkatan tata kelola pemerintahan yang lebih adaptif dan kolaboratif Penguatan Tata Kelola Pemerintahan yang Baik, Profesional, Jujur, Bersih, Transparan, Bertanggungjawab dan Anti Korupsi	ASN, Kendaraan dinas/operasional Lapangan, sarana prasarana pendukung gedung kantor, Bangunan Gedung Kantor	200.000.000,00	DINAS SOSIAL, PEMBERDAYAAN PEREMPUAN DAN PERLINDUNGAN ANAK, PENGENDALIAN PENDUDUK DAN KELUARGA BERENCANA	
1	06	01	2.09	0011	Pemeliharaan/Rehabilitasi Sarana dan Prasarana Pendukung Gedung Kantor atau Bangunan Lainnya							
		Jumlah Sarana dan Prasarana Pendukung Gedung Kantor atau Bangunan Lainnya yang Dipelihara/Direhabilitasi	100 Unit	75.000.000,00	Kab. Klaten, Semua Kecamatan, Semua Kel/Desa	DANA TRANSFER UMUM-DANA ALOKASI UMUM	Membangun dari Desa dan dari Bawah Untuk Pertumbuhan Ekonomi, Pemerataan Ekonomi, dan Pemberantasan Kemiskinan	4. Peningkatan tata kelola pemerintahan yang lebih adaptif dan kolaboratif Penguatan Tata Kelola Pemerintahan yang Baik, Profesional, Jujur, Bersih, Transparan, Bertanggungjawab dan Anti Korupsi	ASN, Kendaraan dinas/operasional Lapangan, sarana prasarana pendukung gedung kantor, Bangunan Gedung Kantor	75.000.000,00	DINAS SOSIAL, PEMBERDAYAAN PEREMPUAN DAN PERLINDUNGAN ANAK, PENGENDALIAN PENDUDUK DAN KELUARGA BERENCANA	
1	06	02			PROGRAM PEMBERDAYAAN SOSIAL	Persentase Potensi Sumber Kesejahteraan Sosial yang mendapatkan peningkatan kapasitas	100 %	2.300.000.000,00			1.878.756.000,00	
1	06	02	2.03		Pengembangan Potensi Sumber Kesejahteraan Sosial Daerah Kabupaten/Kota	Persentase PSKS Lembaga dan Non Lembaga yang ditingkatkan kapasitasnya	100.00 %	2.300.000.000,00			1.878.756.000,00	
1	06	02	2.03	0002	Peningkatan Kemampuan Potensi Tenaga Kesejahteraan Sosial Kecamatan Kewenangan Kabupaten/Kota							
		Jumlah Tenaga Kesejahteraan Sosial Kecamatan Kewenangan Kabupaten/Kota yang Meningkatkan Kapasitasnya Kewenangan Kabupaten/Kota	26 Orang	630.000.000,00	Kab. Klaten, Semua Kecamatan, Semua Kel/Desa	DANA TRANSFER UMUM-DANA ALOKASI UMUM	Membangun dari Desa dan dari Bawah Untuk Pertumbuhan Ekonomi, Pemerataan Ekonomi, dan Pemberantasan Kemiskinan	2. Peningkatan kualitas sumber daya manusia yang lebih pintar, sehat, bugar, berkarakter, dan adaptif secara inklusif dan merata Pengentasan kemiskinan dan perluasan kesempatan kerja	Tenaga Kesejahteraan Sosial Kecamatan, Potensi Sumber Kesejahteraan Sosial Kelembagaan Masyarakat, Lembaga Konsultasi Kesejahteraan Keluarga (LK3)	802.928.000,00	DINAS SOSIAL, PEMBERDAYAAN PEREMPUAN DAN PERLINDUNGAN ANAK, PENGENDALIAN PENDUDUK DAN KELUARGA BERENCANA	
1	06	02	2.03	0004	Peningkatan Kemampuan Potensi Sumber Kesejahteraan Sosial Kelembagaan Masyarakat Kewenangan Kabupaten/Kota							
		Jumlah Lembaga Kesejahteraan Sosial yang Meningkatkan Kapasitasnya Kewenangan Kabupaten/Kota	7 Lembaga	1.624.000.000,00	Kab. Klaten, Semua Kecamatan, Semua Kel/Desa	DANA TRANSFER UMUM-DANA ALOKASI UMUM	Membangun dari Desa dan dari Bawah Untuk Pertumbuhan Ekonomi, Pemerataan Ekonomi, dan Pemberantasan Kemiskinan	2. Peningkatan kualitas sumber daya manusia yang lebih pintar, sehat, bugar, berkarakter, dan adaptif secara inklusif dan merata Pengentasan kemiskinan dan perluasan kesempatan kerja	Tenaga Kesejahteraan Sosial Kecamatan, Potensi Sumber Kesejahteraan Sosial Kelembagaan Masyarakat, Lembaga Konsultasi Kesejahteraan Keluarga (LK3)	1.005.828.000,00	DINAS SOSIAL, PEMBERDAYAAN PEREMPUAN DAN PERLINDUNGAN ANAK, PENGENDALIAN PENDUDUK DAN KELUARGA BERENCANA	
1	06	02	2.03	0005	Peningkatan Kemampuan Sumber Daya Manusia dan Penguatan Lembaga Konsultasi Kesejahteraan Keluarga (LK3)							
		Jumlah Sertifikat yang dari Hasil Peningkatan Sumber Daya Manusia dan Lembaga Konsultasi Kesejahteraan Keluarga (LK3) Kewenangan Kabupaten/Kota	5 Sertifikat	46.000.000,00	Kab. Klaten, Semua Kecamatan, Semua Kel/Desa	DANA TRANSFER UMUM-DANA ALOKASI UMUM	Membangun dari Desa dan dari Bawah Untuk Pertumbuhan Ekonomi, Pemerataan Ekonomi, dan Pemberantasan Kemiskinan	2. Peningkatan kualitas sumber daya manusia yang lebih pintar, sehat, bugar, berkarakter, dan adaptif secara inklusif dan merata Pengentasan kemiskinan dan perluasan kesempatan kerja	Tenaga Kesejahteraan Sosial Kecamatan, Potensi Sumber Kesejahteraan Sosial Kelembagaan Masyarakat, Lembaga Konsultasi Kesejahteraan Keluarga (LK3)	70.000.000,00	DINAS SOSIAL, PEMBERDAYAAN PEREMPUAN DAN PERLINDUNGAN ANAK, PENGENDALIAN PENDUDUK DAN KELUARGA BERENCANA	

Kode	Urusan / Bidang Urusan / Program / Kegiatan / Sub Kegiatan	Indikator Program / Kegiatan / Sub Kegiatan	Capaian Kinerja Dan Kerangka Pendanaan							Kelompok Sasaran	Perangkat Daerah Penanggung Jawab				
			Target 2025	Pagu Indikatif (Rp)	Lokasi	Sumber Dana	Prioritas		Pagu Indikatif (Rp)						
			8	9	10	11	12								
1	06	04			PROGRAM REHABILITASI SOSIAL	Persentase PMKS yang memperoleh layanan rehabilitasi sosial diluar panti	86,31 %	2.600.000.000,00					4.173.257.000,00		
1	06	04	2.01		Rehabilitasi Sosial Dasar Penyandang Disabilitas Terlantar, Anak Terlantar, Lanjut Usia Terlantar, serta Gelandangan Pengemis di Luar Panti Sosial	Persentase penyandang disabilitas terlantar yang terpenuhi kebutuhan dasarnya di luar panti	40.00 %	2.035.000.000,00			Membangun dari Desa dan dari Bawah Untuk Pertumbuhan Ekonomi, Pemerataan Ekonomi, dan Pemberantasan Kemiskinan	2. Peningkatan kualitas sumber daya manusia yang lebih pintar, sehat, bugar, berkarakter, dan adaptif secara inklusif dan merata Penguatan keunggulan dan daya saing sumberdaya manusia	Penyandang Disabilitas Terlantar, Anak terlantar, Lanjut Usia Terlantar, serta Gelandangan Pengemis di Luar Panti Sosial	3.618.257.000,00	
1	06	04	2.01	0006	Pemberian Bimbingan Sosial kepada Keluarga Penyandang Disabilitas Terlantar, Anak Terlantar, Lanjut Usia Terlantar, serta Gelandangan Pengemis di Masyarakat	Jumlah Peserta Bimbingan Sosial kepada Keluarga Penyandang Disabilitas Terlantar, Anak Terlantar, Lanjut Usia Terlantar, serta Gelandangan Pengemis dan Masyarakat Kewenangan Kabupaten/Kota	600 Orang	1.100.174.000,00	Kab. Klaten, Semua Kecamatan, Semua Kel/Desa	DANA TRANSFER UMUM-DANA ALOKASI UMUM	Membangun dari Desa dan dari Bawah Untuk Pertumbuhan Ekonomi, Pemerataan Ekonomi, dan Pemberantasan Kemiskinan	2. Peningkatan kualitas sumber daya manusia yang lebih pintar, sehat, bugar, berkarakter, dan adaptif secara inklusif dan merata Penguatan keunggulan dan daya saing sumberdaya manusia	Penyandang Disabilitas Terlantar, Anak terlantar, Lanjut Usia Terlantar, serta Gelandangan Pengemis di Luar Panti Sosial	2.605.228.000,00	DINAS SOSIAL, PEMBERDAYAAN PEREMPUAN DAN PERLINDUNGAN ANAK, PENGENDALIAN PENDUDUK DAN KELUARGA BERENCANA
1	06	04	2.01	0007	Fasilitasi Pembuatan Nomor Induk Kependudukan, Akta Kelahiran, Surat Nikah, dan Kartu Identitas Anak	Jumlah Orang yang Terpenuhi Kebutuhan Pembuatan Nomor Induk Kependudukan, Akta Kelahiran, Surat Nikah, dan Kartu Identitas Anak bagi Penyandang Disabilitas Kewenangan Kabupaten/Kota	60 Orang	20.000.000,00	Kab. Klaten, Klaten Selatan, Tegalyoso	DANA TRANSFER UMUM-DANA ALOKASI UMUM	Membangun dari Desa dan dari Bawah Untuk Pertumbuhan Ekonomi, Pemerataan Ekonomi, dan Pemberantasan Kemiskinan	2. Peningkatan kualitas sumber daya manusia yang lebih pintar, sehat, bugar, berkarakter, dan adaptif secara inklusif dan merata Penguatan keunggulan dan daya saing sumberdaya manusia	Penyandang Disabilitas Terlantar, Anak terlantar, Lanjut Usia Terlantar, serta Gelandangan Pengemis di Luar Panti Sosial	30.000.000,00	DINAS SOSIAL, PEMBERDAYAAN PEREMPUAN DAN PERLINDUNGAN ANAK, PENGENDALIAN PENDUDUK DAN KELUARGA BERENCANA
1	06	04	2.01	0008	Pemberian Akses ke Layanan Pendidikan dan Kesehatan Dasar	Jumlah Orang yang Mendapatkan Akses ke Layanan Pendidikan dan Kesehatan Dasar Kewenangan Kabupaten/Kota	60 Orang	20.000.000,00	Kab. Klaten, Klaten Selatan, Tegalyoso	DANA TRANSFER UMUM-DANA ALOKASI UMUM	Membangun dari Desa dan dari Bawah Untuk Pertumbuhan Ekonomi, Pemerataan Ekonomi, dan Pemberantasan Kemiskinan	2. Peningkatan kualitas sumber daya manusia yang lebih pintar, sehat, bugar, berkarakter, dan adaptif secara inklusif dan merata Penguatan keunggulan dan daya saing sumberdaya manusia	Penyandang Disabilitas Terlantar, Anak terlantar, Lanjut Usia Terlantar, serta Gelandangan Pengemis di Luar Panti Sosial	90.000.000,00	DINAS SOSIAL, PEMBERDAYAAN PEREMPUAN DAN PERLINDUNGAN ANAK, PENGENDALIAN PENDUDUK DAN KELUARGA BERENCANA
1	06	04	2.01	0009	Pemberian Layanan Data dan Pengaduan	Jumlah Orang yang Mendapatkan Layanan Data dan Pengaduan Kewenangan Kabupaten/Kota	550 Orang	834.826.000,00	Kab. Klaten, Klaten Selatan, Tegalyoso	DANA TRANSFER UMUM-DANA ALOKASI UMUM	Membangun dari Desa dan dari Bawah Untuk Pertumbuhan Ekonomi, Pemerataan Ekonomi, dan Pemberantasan Kemiskinan	2. Peningkatan kualitas sumber daya manusia yang lebih pintar, sehat, bugar, berkarakter, dan adaptif secara inklusif dan merata Penguatan keunggulan dan daya saing sumberdaya manusia	Penyandang Disabilitas Terlantar, Anak terlantar, Lanjut Usia Terlantar, serta Gelandangan Pengemis di Luar Panti Sosial	768.139.000,00	DINAS SOSIAL, PEMBERDAYAAN PEREMPUAN DAN PERLINDUNGAN ANAK, PENGENDALIAN PENDUDUK DAN KELUARGA BERENCANA
1	06	04	2.01	0010	Pemberian Layanan Kedaruratan	Jumlah Orang yang Mendapatkan Pelayanan Kedaruratan Kewenangan Kabupaten/Kota	12 Orang	20.000.000,00	Kab. Klaten, Klaten Selatan, Tegalyoso	DANA TRANSFER UMUM-DANA ALOKASI UMUM	Membangun dari Desa dan dari Bawah Untuk Pertumbuhan Ekonomi, Pemerataan Ekonomi, dan Pemberantasan Kemiskinan	2. Peningkatan kualitas sumber daya manusia yang lebih pintar, sehat, bugar, berkarakter, dan adaptif secara inklusif dan merata Penguatan keunggulan dan daya saing sumberdaya manusia	Penyandang Disabilitas Terlantar, Anak terlantar, Lanjut Usia Terlantar, serta Gelandangan Pengemis di Luar Panti Sosial	24.890.000,00	DINAS SOSIAL, PEMBERDAYAAN PEREMPUAN DAN PERLINDUNGAN ANAK, PENGENDALIAN PENDUDUK DAN KELUARGA BERENCANA
1	06	04	2.01	0011	Pemberian Pelayanan Penelusuran Keluarga	Jumlah Orang yang Mendapatkan Pelayanan Penelusuran Keluarga Kewenangan Kabupaten/Kota	60 Orang	20.000.000,00	Kab. Klaten, Klaten Selatan, Tegalyoso	DANA TRANSFER UMUM-DANA ALOKASI UMUM	Membangun dari Desa dan dari Bawah Untuk Pertumbuhan Ekonomi, Pemerataan Ekonomi, dan Pemberantasan Kemiskinan	2. Peningkatan kualitas sumber daya manusia yang lebih pintar, sehat, bugar, berkarakter, dan adaptif secara inklusif dan merata Penguatan keunggulan dan daya saing sumberdaya manusia	Penyandang Disabilitas Terlantar, Anak terlantar, Lanjut Usia Terlantar, serta Gelandangan Pengemis di Luar Panti Sosial	70.000.000,00	DINAS SOSIAL, PEMBERDAYAAN PEREMPUAN DAN PERLINDUNGAN ANAK, PENGENDALIAN PENDUDUK DAN KELUARGA BERENCANA
1	06	04	2.01	0012	Pemberian Layanan Rujukan	Jumlah Orang Mendapatkan Layanan Rujukan Kewenangan Kabupaten/Kota	60 Orang	20.000.000,00	Kab. Klaten, Klaten Selatan, Tegalyoso	DANA TRANSFER UMUM-DANA ALOKASI UMUM	Membangun dari Desa dan dari Bawah Untuk Pertumbuhan Ekonomi, Pemerataan Ekonomi, dan Pemberantasan Kemiskinan	2. Peningkatan kualitas sumber daya manusia yang lebih pintar, sehat, bugar, berkarakter, dan adaptif secara inklusif dan merata Penguatan keunggulan dan daya saing sumberdaya manusia	Penyandang Disabilitas Terlantar, Anak terlantar, Lanjut Usia Terlantar, serta Gelandangan Pengemis di Luar Panti Sosial	30.000.000,00	DINAS SOSIAL, PEMBERDAYAAN PEREMPUAN DAN PERLINDUNGAN ANAK, PENGENDALIAN PENDUDUK DAN KELUARGA BERENCANA



Kode	Urusan / Bidang Urusan / Program / Kegiatan / Sub Kegiatan	Indikator Program / Kegiatan / Sub Kegiatan	Capaian Kinerja Dan Kerangka Pendanaan						Kelompok Sasaran	Perangkat Daerah Penanggung Jawab	
			Target 2025	Pagu Indikatif (Rp)	Lokasi	Sumber Dana	Prioritas				
							Nasional	Daerah			
1	2	3	4	5	6	7	8	9	10	11	12
		Jumlah Fakir Miskin Cakupan Daerah Kabupaten/Kota yang Didata	920450 Orang	75.000.000,00	Kab. Klaten, Semua Kecamatan, Semua Kel/Desa	DANA TRANSFER UMUM-DANA ALOKASI UMUM	Membangun dari Desa dan dari Bawah Untuk Pertumbuhan Ekonomi, Pemerataan Ekonomi, dan Pemberantasan Kemiskinan	2. Peningkatan kualitas sumber daya manusia yang lebih pintar, sehat, bugar, berkarakter, dan adaptif secara inklusif dan merata Pengentasan kemiskinan dan perluasan kesempatan kerja	rumah tangga miskin dan rentan	111.723.000,00	DINAS SOSIAL, PEMBERDAYAAN PEREMPUAN DAN PERLINDUNGAN ANAK, PENGENDALIAN PENDUDUK DAN KELUARGA BERENCANA
1	06	05	2.02	0002	Pengelolaan Data Fakir Miskin Cakupan Daerah Kabupaten/Kota						
		Jumlah Keluarga yang Mendapatkan Pengentasan Fakir Miskin Kabupaten/Kota	109000 Keluarga	75.000.000,00	Kab. Klaten, Semua Kecamatan, Semua Kel/Desa	DANA TRANSFER UMUM-DANA ALOKASI UMUM	Membangun dari Desa dan dari Bawah Untuk Pertumbuhan Ekonomi, Pemerataan Ekonomi, dan Pemberantasan Kemiskinan	2. Peningkatan kualitas sumber daya manusia yang lebih pintar, sehat, bugar, berkarakter, dan adaptif secara inklusif dan merata Pengentasan kemiskinan dan perluasan kesempatan kerja	rumah tangga miskin dan rentan	175.000.000,00	DINAS SOSIAL, PEMBERDAYAAN PEREMPUAN DAN PERLINDUNGAN ANAK, PENGENDALIAN PENDUDUK DAN KELUARGA BERENCANA
1	06	05	2.02	0003	Fasilitasi Bantuan Sosial Kesejahteraan Keluarga						
		Jumlah Keluarga Penerima Manfaat (KPM) yang Mendapatkan Bantuan Sosial Kesejahteraan Keluarga Kewenangan Kabupaten/Kota	109000 Keluarga	6.200.000.000,00	Kab. Klaten, Semua Kecamatan, Semua Kel/Desa	DANA TRANSFER UMUM-DANA ALOKASI UMUM, DBH CUKAI HASIL TEMBAKAU (CHT)	Membangun dari Desa dan dari Bawah Untuk Pertumbuhan Ekonomi, Pemerataan Ekonomi, dan Pemberantasan Kemiskinan	2. Peningkatan kualitas sumber daya manusia yang lebih pintar, sehat, bugar, berkarakter, dan adaptif secara inklusif dan merata Pengentasan kemiskinan dan perluasan kesempatan kerja	rumah tangga miskin dan rentan	100.000.000,00	DINAS SOSIAL, PEMBERDAYAAN PEREMPUAN DAN PERLINDUNGAN ANAK, PENGENDALIAN PENDUDUK DAN KELUARGA BERENCANA
1	06	05	2.02	0004	Fasilitasi Bantuan Pengembangan Ekonomi Masyarakat						
		Jumlah Orang Mendapatkan Bantuan Pengembangan Ekonomi Masyarakat Kewenangan Kabupaten/Kota	1000 Orang	50.000.000,00	Kab. Klaten, Semua Kecamatan, Semua Kel/Desa	DANA TRANSFER UMUM-DANA ALOKASI UMUM	Membangun dari Desa dan dari Bawah Untuk Pertumbuhan Ekonomi, Pemerataan Ekonomi, dan Pemberantasan Kemiskinan	2. Peningkatan kualitas sumber daya manusia yang lebih pintar, sehat, bugar, berkarakter, dan adaptif secara inklusif dan merata Pengentasan kemiskinan dan perluasan kesempatan kerja	rumah tangga miskin dan rentan	500.000.000,00	DINAS SOSIAL, PEMBERDAYAAN PEREMPUAN DAN PERLINDUNGAN ANAK, PENGENDALIAN PENDUDUK DAN KELUARGA BERENCANA
1	06	06			<b>PROGRAM PENANGANAN BENCANA</b>						
		Perindungan Sosial Korban Bencana Alam dan Sosial Kabupaten/Kota	Persentase korban bencana yang telah mendapat bantuan perlindungan sosial	49,23 %	300.000.000,00		Membangun dari Desa dan dari Bawah Untuk Pertumbuhan Ekonomi, Pemerataan Ekonomi, dan Pemberantasan Kemiskinan	2. Peningkatan kualitas sumber daya manusia yang lebih pintar, sehat, bugar, berkarakter, dan adaptif secara inklusif dan merata Pengentasan kemiskinan dan perluasan kesempatan kerja	Korban bencana alam dan sosial Kabupaten Klaten	1.688.579.000,00	
1	06	06	2.01	0001	Penyediaan Makanan						
		Jumlah Orang yang Mendapatkan Permakanan 3x1 Hari dalam Masa Tanggap Darurat (Pengungsian) Kewenangan Kabupaten/Kota	240 Orang	75.000.000,00	Kab. Klaten, Semua Kecamatan, Semua Kel/Desa	DANA TRANSFER UMUM-DANA ALOKASI UMUM	Membangun dari Desa dan dari Bawah Untuk Pertumbuhan Ekonomi, Pemerataan Ekonomi, dan Pemberantasan Kemiskinan	2. Peningkatan kualitas sumber daya manusia yang lebih pintar, sehat, bugar, berkarakter, dan adaptif secara inklusif dan merata Pengentasan kemiskinan dan perluasan kesempatan kerja	Korban bencana alam dan sosial Kabupaten Klaten	188.430.000,00	DINAS SOSIAL, PEMBERDAYAAN PEREMPUAN DAN PERLINDUNGAN ANAK, PENGENDALIAN PENDUDUK DAN KELUARGA BERENCANA
1	06	06	2.01	0002	Penyediaan Sandang						
		Jumlah Orang yang Mendapatkan Pakaian dan Kelengkapan Lainnya yang Tersedia pada Masa Tanggap Darurat (Pengungsian) dan Pasca Bencana Kewenangan Kabupaten/Kota	240 Orang	50.000.000,00	Kab. Klaten, Semua Kecamatan, Semua Kel/Desa	DANA TRANSFER UMUM-DANA ALOKASI UMUM	Membangun dari Desa dan dari Bawah Untuk Pertumbuhan Ekonomi, Pemerataan Ekonomi, dan Pemberantasan Kemiskinan	2. Peningkatan kualitas sumber daya manusia yang lebih pintar, sehat, bugar, berkarakter, dan adaptif secara inklusif dan merata Pengentasan kemiskinan dan perluasan kesempatan kerja	Korban bencana alam dan sosial Kabupaten Klaten	146.410.000,00	DINAS SOSIAL, PEMBERDAYAAN PEREMPUAN DAN PERLINDUNGAN ANAK, PENGENDALIAN PENDUDUK DAN KELUARGA BERENCANA
1	06	06	2.01	0003	Penyediaan Tempat Penampungan Pengungsi						
		Jumlah Tempat Pengungsian Kewenangan Kabupaten/Kota	10 Unit	50.000.000,00	Kab. Klaten, Semua Kecamatan, Semua Kel/Desa	DANA TRANSFER UMUM-DANA ALOKASI UMUM	Membangun dari Desa dan dari Bawah Untuk Pertumbuhan Ekonomi, Pemerataan Ekonomi, dan Pemberantasan Kemiskinan	2. Peningkatan kualitas sumber daya manusia yang lebih pintar, sehat, bugar, berkarakter, dan adaptif secara inklusif dan merata Pengentasan kemiskinan dan perluasan kesempatan kerja	Korban bencana alam dan sosial Kabupaten Klaten	100.000.000,00	DINAS SOSIAL, PEMBERDAYAAN PEREMPUAN DAN PERLINDUNGAN ANAK, PENGENDALIAN PENDUDUK DAN KELUARGA BERENCANA
1	06	06	2.01	0004	Penanganan Khusus bagi Kelompok Rentan						



Kode	Urusan / Bidang Urusan / Program / Kegiatan / Sub Kegiatan	Indikator Program / Kegiatan / Sub Kegiatan	Capaian Kinerja Dan Kerangka Pendanaan							Kelompok Sasaran	Perangkat Daerah Penanggung Jawab				
			Target 2025	Pagu Indikatif (Rp)	Lokasi	Sumber Dana	Prioritas		Pagu Indikatif (Rp)						
			8	9	10	11	12								
1	2	3	4	5	6	7	8	9	10	11	12				
		Jumlah Dokumen Hasil Koordinasi dan Sinkronisasi Pelaksanaan Pengarusutamaan Gender (PUG) Kewenangan Kabupaten/Kota	1 Dokumen	45.000.000,00	Kab. Klaten, Semua Kecamatan, Semua Kel/Desa	DANA TRANSFER UMUM-DANA ALOKASI UMUM	Memperkuat Pembangunan Sumber Daya Manusia (SDM), Sains, Teknologi, Pendidikan, Kesehatan, Prestasi Olahraga, Kesetaraan Gender, serta Penguatan Peran Perempuan, Pemuda (Generasi Milenial dan Generasi Z), dan Penyandang Disabilitas	2. Peningkatan kualitas sumber daya manusia yang lebih pintar, sehat, bugar, berkeadilan, dan adaptif secara inklusif dan merata Penguatan keunggulan dan daya saing sumberdaya manusia	Lembaga Pemerintah Kewenangan Kab/Kota, Perangkat Daerah	10.000.000,00	DINAS SOSIAL, PEMBERDAYAAN PEREMPUAN DAN PERLINDUNGAN ANAK, PENGENDALIAN PENDUDUK DAN KELUARGA BERENCANA				
2	08	02	2.02		Pemberdayaan Perempuan Bidang Politik, Hukum, Sosial, dan Ekonomi pada Organisasi Masyarakat Kewenangan Kabupaten/Kota	Persentase organisasi masyarakat aktif dalam Pemberdayaan Perempuan	36.00 %	50.000.000,00			Memperkuat Pembangunan Sumber Daya Manusia (SDM), Sains, Teknologi, Pendidikan, Kesehatan, Prestasi Olahraga, Kesetaraan Gender, serta Penguatan Peran Perempuan, Pemuda (Generasi Milenial dan Generasi Z), dan Penyandang Disabilitas	2. Peningkatan kualitas sumber daya manusia yang lebih pintar, sehat, bugar, berkeadilan, dan adaptif secara inklusif dan merata Penguatan keunggulan dan daya saing sumberdaya manusia	Organisasi Masyarakat Kewenangan Kabupaten/Kota	50.000.000,00	
2	08	02	2.02	0001	Sosialisasi Peningkatan Partisipasi Perempuan di Bidang Politik, Hukum, Sosial dan Ekonomi										
		Jumlah Dokumen Hasil Sosialisasi Peningkatan Partisipasi Perempuan di Bidang Politik, Hukum, Sosial dan Ekonomi Kewenangan Kabupaten/Kota	1 Dokumen	30.000.000,00	Kab. Klaten, Semua Kecamatan, Semua Kel/Desa	DANA TRANSFER UMUM-DANA ALOKASI UMUM	Memperkuat Pembangunan Sumber Daya Manusia (SDM), Sains, Teknologi, Pendidikan, Kesehatan, Prestasi Olahraga, Kesetaraan Gender, serta Penguatan Peran Perempuan, Pemuda (Generasi Milenial dan Generasi Z), dan Penyandang Disabilitas	2. Peningkatan kualitas sumber daya manusia yang lebih pintar, sehat, bugar, berkeadilan, dan adaptif secara inklusif dan merata Penguatan keunggulan dan daya saing sumberdaya manusia	Organisasi Masyarakat Kewenangan Kabupaten/Kota	30.000.000,00	DINAS SOSIAL, PEMBERDAYAAN PEREMPUAN DAN PERLINDUNGAN ANAK, PENGENDALIAN PENDUDUK DAN KELUARGA BERENCANA				
2	08	02	2.02	0002	Advokasi Kebijakan dan Pendampingan Peningkatan Partisipasi Perempuan dan Politik, Hukum, Sosial dan Ekonomi										
		Jumlah Organisasi Masyarakat yang Mendapat Advokasi dan Pendampingan Kebijakan Peningkatan Partisipasi Perempuan di Bidang Politik, Hukum, Sosial dan Ekonomi Kewenangan Kabupaten/Kota	15 Organisasi	20.000.000,00	Kab. Klaten, Semua Kecamatan, Semua Kel/Desa	DANA TRANSFER UMUM-DANA ALOKASI UMUM	Memperkuat Pembangunan Sumber Daya Manusia (SDM), Sains, Teknologi, Pendidikan, Kesehatan, Prestasi Olahraga, Kesetaraan Gender, serta Penguatan Peran Perempuan, Pemuda (Generasi Milenial dan Generasi Z), dan Penyandang Disabilitas	2. Peningkatan kualitas sumber daya manusia yang lebih pintar, sehat, bugar, berkeadilan, dan adaptif secara inklusif dan merata Penguatan keunggulan dan daya saing sumberdaya manusia	Organisasi Masyarakat Kewenangan Kabupaten/Kota	20.000.000,00	DINAS SOSIAL, PEMBERDAYAAN PEREMPUAN DAN PERLINDUNGAN ANAK, PENGENDALIAN PENDUDUK DAN KELUARGA BERENCANA				
2	08	02	2.03		Penguatan dan Pengembangan Lembaga Penyedia Layanan Pemberdayaan Perempuan Kewenangan Kabupaten/Kota	Persentase lembaga penyedia layanan Pemberdayaan Perempuan yang aktif	40.00 %	27.000.000,00			Memperkuat Pembangunan Sumber Daya Manusia (SDM), Sains, Teknologi, Pendidikan, Kesehatan, Prestasi Olahraga, Kesetaraan Gender, serta Penguatan Peran Perempuan, Pemuda (Generasi Milenial dan Generasi Z), dan Penyandang Disabilitas	2. Peningkatan kualitas sumber daya manusia yang lebih pintar, sehat, bugar, berkeadilan, dan adaptif secara inklusif dan merata Penguatan keunggulan dan daya saing sumberdaya manusia	lembaga penyedia layanan Pemberdayaan Perempuan	27.000.000,00	
2	08	02	2.03	0002	Peningkatan Kapasitas Sumber Daya Lembaga Penyedia Layanan Pemberdayaan Perempuan Kewenangan Kabupaten/Kota										
		Jumlah sumber Daya Lembaga Penyedia Layanan Pemberdayaan Perempuan Kewenangan Kabupaten/Kota yang Mendapat Peningkatan Kapasitas	15 Orang	7.000.000,00	Kab. Klaten, Semua Kecamatan, Semua Kel/Desa	DANA TRANSFER UMUM-DANA ALOKASI UMUM	Memperkuat Pembangunan Sumber Daya Manusia (SDM), Sains, Teknologi, Pendidikan, Kesehatan, Prestasi Olahraga, Kesetaraan Gender, serta Penguatan Peran Perempuan, Pemuda (Generasi Milenial dan Generasi Z), dan Penyandang Disabilitas	2. Peningkatan kualitas sumber daya manusia yang lebih pintar, sehat, bugar, berkeadilan, dan adaptif secara inklusif dan merata Penguatan keunggulan dan daya saing sumberdaya manusia	lembaga penyedia layanan Pemberdayaan Perempuan	7.000.000,00	DINAS SOSIAL, PEMBERDAYAAN PEREMPUAN DAN PERLINDUNGAN ANAK, PENGENDALIAN PENDUDUK DAN KELUARGA BERENCANA				
2	08	02	2.03	0003	Pengembangan Komunikasi, Informasi dan Edukasi (KIE) Pemberdayaan Perempuan Kewenangan Kabupaten/Kota										
		Jumlah Dokumen Komunikasi Informasi dan Edukasi (KIE) Pemberdayaan Perempuan Kewenangan Kabupaten/Kota yang Tersedia	4 Dokumen	20.000.000,00	Kab. Klaten, Semua Kecamatan, Semua Kel/Desa	DANA TRANSFER UMUM-DANA ALOKASI UMUM	Memperkuat Pembangunan Sumber Daya Manusia (SDM), Sains, Teknologi, Pendidikan, Kesehatan, Prestasi Olahraga, Kesetaraan Gender, serta Penguatan Peran Perempuan, Pemuda (Generasi Milenial dan Generasi Z), dan Penyandang Disabilitas	2. Peningkatan kualitas sumber daya manusia yang lebih pintar, sehat, bugar, berkeadilan, dan adaptif secara inklusif dan merata Penguatan keunggulan dan daya saing sumberdaya manusia	lembaga penyedia layanan Pemberdayaan Perempuan	20.000.000,00	DINAS SOSIAL, PEMBERDAYAAN PEREMPUAN DAN PERLINDUNGAN ANAK, PENGENDALIAN PENDUDUK DAN KELUARGA BERENCANA				
2	08	03			<b>PROGRAM PERLINDUNGAN PEREMPUAN</b>	<b>Persentase kasus kekerasan terhadap perempuan yang tertangani sesuai standar</b>	<b>100.00 %</b>	<b>20.000.000,00</b>						<b>20.305.000,00</b>	
2	08	03	2.01		Pencegahan Kekerasan Terhadap Perempuan Lingkup Daerah Kabupaten/Kota	Persentase Kasus Kekerasan terhadap Perempuan yang tertangani sesuai standar	100.00 %	10.000.000,00			Memperkuat Pembangunan Sumber Daya Manusia (SDM), Sains, Teknologi, Pendidikan, Kesehatan, Prestasi Olahraga, Kesetaraan Gender, serta Penguatan Peran Perempuan, Pemuda (Generasi Milenial dan Generasi Z), dan Penyandang Disabilitas	2. Peningkatan kualitas sumber daya manusia yang lebih pintar, sehat, bugar, berkeadilan, dan adaptif secara inklusif dan merata Penguatan keunggulan dan daya saing sumberdaya manusia	Perangkat Daerah terkait penanganan perempuan korban kekerasan	9.305.000,00	
2	08	03	2.01	0002	Advokasi Kebijakan dan Pendampingan Layanan Perlindungan Perempuan Kewenangan Kabupaten/Kota										
		Jumlah Perangkat Daerah yang Mendapat Advokasi dan Pendampingan Layanan Perlindungan Perempuan Kewenangan Kabupaten/Kota	12 Perangkat Daerah	10.000.000,00	Kab. Klaten, Semua Kecamatan, Semua Kel/Desa	DANA TRANSFER UMUM-DANA ALOKASI UMUM	Memperkuat Pembangunan Sumber Daya Manusia (SDM), Sains, Teknologi, Pendidikan, Kesehatan, Prestasi Olahraga, Kesetaraan Gender, serta Penguatan Peran Perempuan, Pemuda (Generasi Milenial dan Generasi Z), dan Penyandang Disabilitas	2. Peningkatan kualitas sumber daya manusia yang lebih pintar, sehat, bugar, berkeadilan, dan adaptif secara inklusif dan merata Penguatan keunggulan dan daya saing sumberdaya manusia	Perangkat Daerah terkait penanganan perempuan korban kekerasan	9.305.000,00	DINAS SOSIAL, PEMBERDAYAAN PEREMPUAN DAN PERLINDUNGAN ANAK, PENGENDALIAN PENDUDUK DAN KELUARGA BERENCANA				

Kode	Urusan / Bidang Urusan / Program / Kegiatan / Sub Kegiatan	Indikator Program / Kegiatan / Sub Kegiatan	Capaian Kinerja Dan Kerangka Pendanaan							Kelompok Sasaran	Perangkat Daerah Penanggung Jawab	
			Target 2025	Pagu Indikatif (Rp)	Lokasi	Sumber Dana	Prioritas					
							Nasional	Daerah				
1	2	3	4	5	6	7	8	9	10	11	12	
2	08 03 2.02	Penyediaan Layanan Rujukan Lanjutan bagi Perempuan Korban Kekerasan yang Memerlukan Koordinasi Kewenangan Kabupaten/Kota	Persentase Layanan Rujukan Lanjutan bagi Perempuan Korban Kekerasan yang memerlukan Koordinasi Kewenangan Kabupaten /Kota yang tertangani sesuai standar	100.00 %	10.000.000,00			Memperkuat Pembangunan Sumber Daya Manusia (SDM), Sains, Teknologi, Pendidikan, Kesehatan, Prestasi Olahraga, Kesetaraan Gender, serta Penguatan Peran Perempuan, Pemuda (Generasi Milenial dan Generasi Z), dan Penyandang Disabilitas	2. Peningkatan kualitas sumber daya manusia yang lebih pintar, sehat, bugar, berkarakter, dan adaptif secara inklusif dan merata Penguatan keunggulan dan daya saing sumberdaya manusia	Lembaga Penyedia Layanan Rujukan, Perempuan korban kekerasan	11.000.000,00	
2	08 03 2.02 0001	Penyediaan Layanan Pengaduan Masyarakat bagi Perempuan Korban Kekerasan Kewenangan Kabupaten/Kota										
			Jumlah Perempuan Korban Kekerasan Tingkat Kabupaten/Kota yang Mendapatkan Layanan Pengaduan	12 Orang	10.000.000,00	Kab. Klaten, Semua Kecamatan, Semua Kel/Desa	DANA TRANSFER UMUM-DANA ALOKASI UMUM	Memperkuat Pembangunan Sumber Daya Manusia (SDM), Sains, Teknologi, Pendidikan, Kesehatan, Prestasi Olahraga, Kesetaraan Gender, serta Penguatan Peran Perempuan, Pemuda (Generasi Milenial dan Generasi Z), dan Penyandang Disabilitas	2. Peningkatan kualitas sumber daya manusia yang lebih pintar, sehat, bugar, berkarakter, dan adaptif secara inklusif dan merata Penguatan keunggulan dan daya saing sumberdaya manusia	Lembaga Penyedia Layanan Rujukan, Perempuan korban kekerasan	11.000.000,00	DINAS SOSIAL, PEMBERDAYAAN PEREMPUAN DAN PERLINDUNGAN ANAK, PENGENDALIAN PENDUDUK DAN KELUARGA BERENCANA
2	08 04	<b>PROGRAM PENINGKATAN KUALITAS KELUARGA</b>	<b>Persentase lembaga layanan bagi keluarga yang mendapatkan pembinaan dan penguatan kelembagaan</b>	<b>100.00 %</b>	<b>300.000.000,00</b>						<b>82.800.000,00</b>	
2	08 04 2.01	Peningkatan Kualitas Keluarga dalam Mewujudkan Kesetaraan Gender (KG) dan Hak Anak Tingkat Daerah Kabupaten/Kota	Persentase Peningkatan Kualitas Keluarga dalam Mewujudkan Kesetaraan Gender (KG) dan Hak Anak Tingkat Daerah Kabupaten/Kota	45.00 %	270.000.000,00			Memperkuat Pembangunan Sumber Daya Manusia (SDM), Sains, Teknologi, Pendidikan, Kesehatan, Prestasi Olahraga, Kesetaraan Gender, serta Penguatan Peran Perempuan, Pemuda (Generasi Milenial dan Generasi Z), dan Penyandang Disabilitas	2. Peningkatan kualitas sumber daya manusia yang lebih pintar, sehat, bugar, berkarakter, dan adaptif secara inklusif dan merata Penguatan keunggulan dan daya saing sumberdaya manusia	Perangkat Daerah terkait, Lembaga/Organisasi	47.800.000,00	
2	08 04 2.01 0001	Advokasi Kebijakan dan Pendampingan untuk Mewujudkan KG dan Perlindungan Anak Kewenangan Kabupaten/Kota										
			Jumlah Perangkat Daerah yang mendapat Advokasi dan Pendampingan Keluarga untuk Mewujudkan Kesetaraan Gender (KG) dan Perlindungan Anak Kewenangan Kabupaten/Kota	52 Perangkat Daerah	125.000.000,00	Kab. Klaten, Semua Kecamatan, Semua Kel/Desa	DANA TRANSFER UMUM-DANA ALOKASI UMUM	Memperkuat Pembangunan Sumber Daya Manusia (SDM), Sains, Teknologi, Pendidikan, Kesehatan, Prestasi Olahraga, Kesetaraan Gender, serta Penguatan Peran Perempuan, Pemuda (Generasi Milenial dan Generasi Z), dan Penyandang Disabilitas	2. Peningkatan kualitas sumber daya manusia yang lebih pintar, sehat, bugar, berkarakter, dan adaptif secara inklusif dan merata Penguatan keunggulan dan daya saing sumberdaya manusia	Perangkat Daerah terkait, Lembaga/Organisasi	0,00	DINAS SOSIAL, PEMBERDAYAAN PEREMPUAN DAN PERLINDUNGAN ANAK, PENGENDALIAN PENDUDUK DAN KELUARGA BERENCANA
2	08 04 2.01 0002	Pelaksanaan Komunikasi, Informasi dan Edukasi KG dan Perlindungan Anak bagi Keluarga Kewenangan Kabupaten/Kota										
			Jumlah Komunikasi, Informasi, Edukasi (KIE) Kesetaraan Gender (KG) dan Perlindungan Anak bagi Keluarga Kewenangan Kabupaten/Kota yang Tersedia	4 Dokumen	20.000.000,00	Kab. Klaten, Semua Kecamatan, Semua Kel/Desa	DANA TRANSFER UMUM-DANA ALOKASI UMUM	Memperkuat Pembangunan Sumber Daya Manusia (SDM), Sains, Teknologi, Pendidikan, Kesehatan, Prestasi Olahraga, Kesetaraan Gender, serta Penguatan Peran Perempuan, Pemuda (Generasi Milenial dan Generasi Z), dan Penyandang Disabilitas	2. Peningkatan kualitas sumber daya manusia yang lebih pintar, sehat, bugar, berkarakter, dan adaptif secara inklusif dan merata Penguatan keunggulan dan daya saing sumberdaya manusia	Perangkat Daerah terkait, Lembaga/Organisasi	22.800.000,00	DINAS SOSIAL, PEMBERDAYAAN PEREMPUAN DAN PERLINDUNGAN ANAK, PENGENDALIAN PENDUDUK DAN KELUARGA BERENCANA
2	08 04 2.01 0003	Pengembangan Kegiatan Masyarakat untuk Peningkatan Kualitas Keluarga Kewenangan Kabupaten/Kota										
			Jumlah Dokumen Hasil Pengembangan Kegiatan Masyarakat untuk Peningkatan Kualitas Keluarga Kewenangan Kabupaten/Kota	2 Dokumen	125.000.000,00	Kab. Klaten, Semua Kecamatan, Semua Kel/Desa	DANA TRANSFER UMUM-DANA ALOKASI UMUM	Memperkuat Pembangunan Sumber Daya Manusia (SDM), Sains, Teknologi, Pendidikan, Kesehatan, Prestasi Olahraga, Kesetaraan Gender, serta Penguatan Peran Perempuan, Pemuda (Generasi Milenial dan Generasi Z), dan Penyandang Disabilitas	2. Peningkatan kualitas sumber daya manusia yang lebih pintar, sehat, bugar, berkarakter, dan adaptif secara inklusif dan merata Penguatan keunggulan dan daya saing sumberdaya manusia	Perangkat Daerah terkait, Lembaga/Organisasi	25.000.000,00	DINAS SOSIAL, PEMBERDAYAAN PEREMPUAN DAN PERLINDUNGAN ANAK, PENGENDALIAN PENDUDUK DAN KELUARGA BERENCANA
2	08 04 2.03	Penyediaan Layanan bagi Keluarga dalam Mewujudkan KG dan Hak Anak yang Wilayah Kerjanya dalam Daerah Kabupaten/Kota	Persentase korban kekerasan dalam keluarga/rumah tangga yang terlayani sesuai standar	100.00 %	30.000.000,00			Memperkuat Pembangunan Sumber Daya Manusia (SDM), Sains, Teknologi, Pendidikan, Kesehatan, Prestasi Olahraga, Kesetaraan Gender, serta Penguatan Peran Perempuan, Pemuda (Generasi Milenial dan Generasi Z), dan Penyandang Disabilitas	2. Peningkatan kualitas sumber daya manusia yang lebih pintar, sehat, bugar, berkarakter, dan adaptif secara inklusif dan merata Penguatan keunggulan dan daya saing sumberdaya manusia	Desa/Kelurahan	35.000.000,00	
2	08 04 2.03 0001	Pelaksanaan Penyediaan Layanan Komprehensif bagi Keluarga dalam Mewujudkan KG dan Perlindungan Anak yang Wilayah Kerjanya dalam Daerah Kabupaten/Kota										
			Jumlah Layanan Komprehensif bagi Keluarga dalam Mewujudkan Kesetaraan Gender (KG) dan Perlindungan Anak yang Wilayah Kerjanya Lingkup Daerah Kabupaten/Kota yang Tersedia	4 Layanan	30.000.000,00	Kab. Klaten, Semua Kecamatan, Semua Kel/Desa	DANA TRANSFER UMUM-DANA ALOKASI UMUM	Memperkuat Pembangunan Sumber Daya Manusia (SDM), Sains, Teknologi, Pendidikan, Kesehatan, Prestasi Olahraga, Kesetaraan Gender, serta Penguatan Peran Perempuan, Pemuda (Generasi Milenial dan Generasi Z), dan Penyandang Disabilitas	2. Peningkatan kualitas sumber daya manusia yang lebih pintar, sehat, bugar, berkarakter, dan adaptif secara inklusif dan merata Penguatan keunggulan dan daya saing sumberdaya manusia	Desa/Kelurahan	35.000.000,00	DINAS SOSIAL, PEMBERDAYAAN PEREMPUAN DAN PERLINDUNGAN ANAK, PENGENDALIAN PENDUDUK DAN KELUARGA BERENCANA
2	08 05	<b>PROGRAM PENGELOLAAN SISTEM DATA GENDER DAN ANAK</b>	<b>Persentase perangkat daerah yang memiliki data gender dan anak</b>	<b>57.70 %</b>	<b>47.500.000,00</b>						<b>57.742.000,00</b>	

Kode	Urusan / Bidang Urusan / Program / Kegiatan / Sub Kegiatan	Indikator Program / Kegiatan / Sub Kegiatan	Capaian Kinerja Dan Kerangka Pendanaan							Kelompok Sasaran	Perangkat Daerah Penanggung Jawab	
			Target 2025	Pagu Indikatif (Rp)	Lokasi	Sumber Dana	Prioritas		Pagu Indikatif (Rp)			
			8	9	10	11	12					
2	08 05 2.01	Pengumpulan, Pengolahan Analisis dan Penyajian Data Gender dan Anak Dalam Kelembagaan Data di Tingkat Daerah Kabupaten/Kota	Persentase OPD yang menyajikan data gender dan anak	75.00 %	47.500.000,00			Memperkuat Pembangunan Sumber Daya Manusia (SDM), Sains, Teknologi, Pendidikan, Kesehatan, Prestasi Olahraga, Kesetaraan Gender, serta Penguatan Peran Perempuan, Pemuda (Generasi Milenial dan Generasi Z), dan Penyandang Disabilitas	2. Peningkatan kualitas sumber daya manusia yang lebih pintar, sehat, bugur, berkarakter, dan adaptif secara inklusif dan merata Penguatan keunggulan dan daya saing sumberdaya manusia	Perangkat Daerah	57.742.000,00	
2	08 05 2.01 0001	Penyediaan Data Gender dan Anak di Kewenangan Kabupaten/Kota	Jumlah Dokumen Data Gender dan Anak Kabupaten/Kota yang Tersedia	1 Dokumen	20.000.000,00	Kab. Klaten, Semua Kecamatan, Semua Kel/Desa	DANA TRANSFER UMUM-DANA ALOKASI UMUM	Memperkuat Pembangunan Sumber Daya Manusia (SDM), Sains, Teknologi, Pendidikan, Kesehatan, Prestasi Olahraga, Kesetaraan Gender, serta Penguatan Peran Perempuan, Pemuda (Generasi Milenial dan Generasi Z), dan Penyandang Disabilitas	2. Peningkatan kualitas sumber daya manusia yang lebih pintar, sehat, bugur, berkarakter, dan adaptif secara inklusif dan merata Penguatan keunggulan dan daya saing sumberdaya manusia	Perangkat Daerah	20.000.000,00	DINAS SOSIAL, PEMBERDAYAAN PEREMPUAN DAN PERLINDUNGAN ANAK, PENGENDALIAN PENDUDUK DAN KELUARGA BERENCANA
2	08 05 2.01 0002	Penyajian dan Pemanfaatan Data Gender dan Anak dalam Kelembagaan Data di Kewenangan Kabupaten/Kota	Jumlah Dokumen Penyajian dan Pemanfaatan Data Gender dan Anak dalam Kelembagaan Data di Kewenangan Kabupaten/Kota	1 Dokumen	27.500.000,00	Kab. Klaten, Semua Kecamatan, Semua Kel/Desa	DANA TRANSFER UMUM-DANA ALOKASI UMUM	Memperkuat Pembangunan Sumber Daya Manusia (SDM), Sains, Teknologi, Pendidikan, Kesehatan, Prestasi Olahraga, Kesetaraan Gender, serta Penguatan Peran Perempuan, Pemuda (Generasi Milenial dan Generasi Z), dan Penyandang Disabilitas	2. Peningkatan kualitas sumber daya manusia yang lebih pintar, sehat, bugur, berkarakter, dan adaptif secara inklusif dan merata Penguatan keunggulan dan daya saing sumberdaya manusia	Perangkat Daerah	37.742.000,00	DINAS SOSIAL, PEMBERDAYAAN PEREMPUAN DAN PERLINDUNGAN ANAK, PENGENDALIAN PENDUDUK DAN KELUARGA BERENCANA
2	08 06	PROGRAM PEMENUHAN HAK ANAK (PHA)	Persentase desa/kelurahan layak anak	100 %	375.000.000,00						324.942.000,00	
2	08 06 2.01	Pelembagaan PHA pada Lembaga Pemerintah, Nonpemerintah, dan Dunia Usaha Kewenangan Kabupaten/Kota	Persentase OPD, Ormas/LSM/PT, dunia usaha yang telah melaksanakan kegiatan responsif PUHA	30.00 %	175.000.000,00			Memperkuat Pembangunan Sumber Daya Manusia (SDM), Sains, Teknologi, Pendidikan, Kesehatan, Prestasi Olahraga, Kesetaraan Gender, serta Penguatan Peran Perempuan, Pemuda (Generasi Milenial dan Generasi Z), dan Penyandang Disabilitas	2. Peningkatan kualitas sumber daya manusia yang lebih pintar, sehat, bugur, berkarakter, dan adaptif secara inklusif dan merata Penguatan keunggulan dan daya saing sumberdaya manusia	OPD, Ormas/LSM/PT, dunia usaha	60.942.000,00	
2	08 06 2.01 0001	Advokasi Kebijakan dan Pendampingan Pemenuhan Hak Anak pada Lembaga Pemerintah, Non Pemerintah, Media dan Dunia Usaha Kewenangan Kabupaten/Kota	Jumlah Organisasi Pemerintah, Non Pemerintah, Media dan Dunia Usaha yang Mendapat Advokasi Kebijakan dan Pendampingan Pemenuhan Hak Anak pada Organisasi Pemerintah, Non Pemerintah, Media dan Dunia Usaha	45 Organisasi	175.000.000,00	Kab. Klaten, Semua Kecamatan, Semua Kel/Desa	DANA TRANSFER UMUM-DANA ALOKASI UMUM	Memperkuat Pembangunan Sumber Daya Manusia (SDM), Sains, Teknologi, Pendidikan, Kesehatan, Prestasi Olahraga, Kesetaraan Gender, serta Penguatan Peran Perempuan, Pemuda (Generasi Milenial dan Generasi Z), dan Penyandang Disabilitas	2. Peningkatan kualitas sumber daya manusia yang lebih pintar, sehat, bugur, berkarakter, dan adaptif secara inklusif dan merata Penguatan keunggulan dan daya saing sumberdaya manusia	OPD, Ormas/LSM/PT, dunia usaha	60.942.000,00	DINAS SOSIAL, PEMBERDAYAAN PEREMPUAN DAN PERLINDUNGAN ANAK, PENGENDALIAN PENDUDUK DAN KELUARGA BERENCANA
2	08 06 2.02	Penguatan dan Pengembangan Lembaga Penyedia Layanan Peningkatan Kualitas Hidup Anak Kewenangan Kabupaten/Kota	Persentase Lembaga Penyedia Layanan Peningkatan Kualitas Hidup Anak Kewenangan Kabupaten/Kota yang mendapat penguatan dan pengembangan	70.00 %	200.000.000,00			Memperkuat Pembangunan Sumber Daya Manusia (SDM), Sains, Teknologi, Pendidikan, Kesehatan, Prestasi Olahraga, Kesetaraan Gender, serta Penguatan Peran Perempuan, Pemuda (Generasi Milenial dan Generasi Z), dan Penyandang Disabilitas	2. Peningkatan kualitas sumber daya manusia yang lebih pintar, sehat, bugur, berkarakter, dan adaptif secara inklusif dan merata Penguatan keunggulan dan daya saing sumberdaya manusia	Lembaga Penyedia Layanan Peningkatan Kualitas Hidup Anak, Forum Anak	264.000.000,00	
2	08 06 2.02 0003	Pengembangan Komunikasi, Informasi dan Edukasi Pemenuhan Hak Anak bagi Lembaga Penyedia Layanan Peningkatan Kualitas Hidup Anak Tingkat Daerah Kabupaten/Kota	Jumlah Dokumen Komunikasi Informasi dan Edukasi (KIE) Pemenuhan Hak Anak bagi Lembaga Penyedia Layanan Peningkatan Kualitas Hidup Anak Kewenangan Kabupaten/Kota	4 Dokumen	125.000.000,00	Kab. Klaten, Semua Kecamatan, Semua Kel/Desa	DANA TRANSFER UMUM-DANA ALOKASI UMUM	Memperkuat Pembangunan Sumber Daya Manusia (SDM), Sains, Teknologi, Pendidikan, Kesehatan, Prestasi Olahraga, Kesetaraan Gender, serta Penguatan Peran Perempuan, Pemuda (Generasi Milenial dan Generasi Z), dan Penyandang Disabilitas	2. Peningkatan kualitas sumber daya manusia yang lebih pintar, sehat, bugur, berkarakter, dan adaptif secara inklusif dan merata Penguatan keunggulan dan daya saing sumberdaya manusia	Lembaga Penyedia Layanan Peningkatan Kualitas Hidup Anak, Forum Anak	180.000.000,00	DINAS SOSIAL, PEMBERDAYAAN PEREMPUAN DAN PERLINDUNGAN ANAK, PENGENDALIAN PENDUDUK DAN KELUARGA BERENCANA
2	08 06 2.02 0004	Penguatan Jejaring antar Lembaga Penyedia Layanan Peningkatan Kualitas Hidup Anak Tingkat Daerah Kabupaten/Kota	Jumlah Dokumen Hasil Penguatan Jejaring Antar Lembaga Penyedia Layanan Peningkatan Kualitas Hidup Anak Kewenangan Kabupaten/Kota	1 Dokumen	75.000.000,00	Kab. Klaten, Semua Kecamatan, Semua Kel/Desa	DANA TRANSFER UMUM-DANA ALOKASI UMUM	Memperkuat Pembangunan Sumber Daya Manusia (SDM), Sains, Teknologi, Pendidikan, Kesehatan, Prestasi Olahraga, Kesetaraan Gender, serta Penguatan Peran Perempuan, Pemuda (Generasi Milenial dan Generasi Z), dan Penyandang Disabilitas	2. Peningkatan kualitas sumber daya manusia yang lebih pintar, sehat, bugur, berkarakter, dan adaptif secara inklusif dan merata Penguatan keunggulan dan daya saing sumberdaya manusia	Lembaga Penyedia Layanan Peningkatan Kualitas Hidup Anak, Forum Anak	84.000.000,00	DINAS SOSIAL, PEMBERDAYAAN PEREMPUAN DAN PERLINDUNGAN ANAK, PENGENDALIAN PENDUDUK DAN KELUARGA BERENCANA
2	08 07	PROGRAM PERLINDUNGAN KHUSUS ANAK	Persentase anak yang memerlukan perlindungan khusus yang memperoleh layanan sesuai standar	100 %	152.000.000,00						208.238.000,00	
2	08 07 2.01	Pencegahan Kekerasan Terhadap Anak yang Melibatkan para Pihak Lingkup Daerah Kabupaten/Kota	Persentase Sekolah Ramah Anak ( Mempunyai Kebijakan anti kekerasan di Sekolah)	52 %	40.000.000,00			Memperkuat Pembangunan Sumber Daya Manusia (SDM), Sains, Teknologi, Pendidikan, Kesehatan, Prestasi Olahraga, Kesetaraan Gender, serta Penguatan Peran Perempuan, Pemuda (Generasi Milenial dan Generasi Z), dan Penyandang Disabilitas	2. Peningkatan kualitas sumber daya manusia yang lebih pintar, sehat, bugur, berkarakter, dan adaptif secara inklusif dan merata Penguatan keunggulan dan daya saing sumberdaya manusia	Perangkat Daerah, Pihak terkait	46.000.000,00	

Kode	Usuran / Bidang Usuran / Program / Kegiatan / Sub Kegiatan	Indikator Program / Kegiatan / Sub Kegiatan	Capaian Kinerja Dan Kerangka Pencanaan						Kelompok Sasaran	Pagu Indikatif (Rp)	Perangkat Daerah Penanggung Jawab				
			Target 2025	Pagu Indikatif (Rp)	Lokasi	Sumber Dana	Prioritas								
							Nasional	Daerah							
1	2	3	4	5	6	7	8	9	10	11	12				
2	08	07	2.01	0004	Advokasi dan pendampingan Perangkat Daerah dalam pelaksanaan kebijakan /program/ kegiatan pencegahan KTA	Jumlah SDM yang memperoleh advokasi dan Pendampingan dalam pelaksanaan kebijakan /program/ kegiatan pencegahan KTA	20 Orang	40.000.000,00	Kab. Klaten, Semua Kecamatan, Semua Kel/Desa	DANA TRANSFER UMUM-DANA ALOKASI UMUM	Memperkuat Pembangunan Sumber Daya Manusia (SDM), Sains, Teknologi, Pendidikan, Kesehatan, Prestasi Olahraga, Kesetaraan Gender, serta Penguatan Peran Perempuan, Pemuda (Generasi Milenial dan Generasi Z), dan Penyandang Disabilitas	2. Peningkatan kualitas sumber daya manusia yang lebih pintar, sehat, bugar, berkarakter, dan adaptif secara inklusif dan merata Penguatan keunggulan dan daya saing sumberdaya manusia	Perangkat Daerah, Pihak terkait	46.000.000,00	DINAS SOSIAL, PEMBERDAYAAN PEREMPUAN DAN PERLINDUNGAN ANAK, PENGENDALIAN PENDUDUK DAN KELUARGA BERENCANA
2	08	07	2.02		Penyediaan Layanan bagi Anak yang Memerlukan Perlindungan Khusus yang Memerlukan Koordinasi Tingkat Daerah Kabupaten/Kota	Persentase kasus korban kekerasan terhadap anak yang terlayani	100.00 %	60.000.000,00			Memperkuat Pembangunan Sumber Daya Manusia (SDM), Sains, Teknologi, Pendidikan, Kesehatan, Prestasi Olahraga, Kesetaraan Gender, serta Penguatan Peran Perempuan, Pemuda (Generasi Milenial dan Generasi Z), dan Penyandang Disabilitas	2. Peningkatan kualitas sumber daya manusia yang lebih pintar, sehat, bugar, berkarakter, dan adaptif secara inklusif dan merata Penguatan keunggulan dan daya saing sumberdaya manusia	Anak yang Memerlukan Perlindungan Khusus	105.238.000,00	
2	08	07	2.02	0005	Penyediaan Layanan Pengaduan Masyarakat bagi Anak yang Memerlukan Perlindungan Khusus Tingkat Daerah Kabupaten/Kota	Jumlah AMPK yang mendapatkan layanan pengaduan	20 Orang	40.000.000,00	Kab. Klaten, Semua Kecamatan, Semua Kel/Desa	DANA TRANSFER UMUM-DANA ALOKASI UMUM	Memperkuat Pembangunan Sumber Daya Manusia (SDM), Sains, Teknologi, Pendidikan, Kesehatan, Prestasi Olahraga, Kesetaraan Gender, serta Penguatan Peran Perempuan, Pemuda (Generasi Milenial dan Generasi Z), dan Penyandang Disabilitas	2. Peningkatan kualitas sumber daya manusia yang lebih pintar, sehat, bugar, berkarakter, dan adaptif secara inklusif dan merata Penguatan keunggulan dan daya saing sumberdaya manusia	Anak yang Memerlukan Perlindungan Khusus	85.238.000,00	DINAS SOSIAL, PEMBERDAYAAN PEREMPUAN DAN PERLINDUNGAN ANAK, PENGENDALIAN PENDUDUK DAN KELUARGA BERENCANA
2	08	07	2.02	0007	Koordinasi Pelaksanaan Layanan AMPK	Jumlah AMPK yang mendapatkan layanan	20 Layanan	20.000.000,00	Kab. Klaten, Semua Kecamatan, Semua Kel/Desa	DANA TRANSFER UMUM-DANA ALOKASI UMUM	Memperkuat Pembangunan Sumber Daya Manusia (SDM), Sains, Teknologi, Pendidikan, Kesehatan, Prestasi Olahraga, Kesetaraan Gender, serta Penguatan Peran Perempuan, Pemuda (Generasi Milenial dan Generasi Z), dan Penyandang Disabilitas	2. Peningkatan kualitas sumber daya manusia yang lebih pintar, sehat, bugar, berkarakter, dan adaptif secara inklusif dan merata Penguatan keunggulan dan daya saing sumberdaya manusia	Anak yang Memerlukan Perlindungan Khusus	20.000.000,00	DINAS SOSIAL, PEMBERDAYAAN PEREMPUAN DAN PERLINDUNGAN ANAK, PENGENDALIAN PENDUDUK DAN KELUARGA BERENCANA
2	08	07	2.03		Penguatan dan Pengembangan Lembaga Penyedia Layanan bagi Anak yang Memerlukan Perlindungan Khusus Tingkat Daerah Kabupaten/Kota	Persentase Lembaga Penyedia Layanan Bagi Anak yang Memerlukan Perlindungan Khusus Tingkat Daerah Kabupaten/Kota yang mendapatkan penguatan dan pengembangan	50 %	52.000.000,00			Memperkuat Pembangunan Sumber Daya Manusia (SDM), Sains, Teknologi, Pendidikan, Kesehatan, Prestasi Olahraga, Kesetaraan Gender, serta Penguatan Peran Perempuan, Pemuda (Generasi Milenial dan Generasi Z), dan Penyandang Disabilitas	2. Peningkatan kualitas sumber daya manusia yang lebih pintar, sehat, bugar, berkarakter, dan adaptif secara inklusif dan merata Penguatan keunggulan dan daya saing sumberdaya manusia	Sumber Daya Lembaga Penyedia Layanan Anak	57.000.000,00	
2	08	07	2.03	0005	Penguatan jejaring antar lembaga penyedia layanan perlindungan bagi AMPK tingkat daerah kabupaten/kota	Jumlah kegiatan kerjasama antar lembaga penyedia layanan AMPK	1 Kegiatan	12.000.000,00	Kab. Klaten, Semua Kecamatan, Semua Kel/Desa	DANA TRANSFER UMUM-DANA ALOKASI UMUM	Memperkuat Pembangunan Sumber Daya Manusia (SDM), Sains, Teknologi, Pendidikan, Kesehatan, Prestasi Olahraga, Kesetaraan Gender, serta Penguatan Peran Perempuan, Pemuda (Generasi Milenial dan Generasi Z), dan Penyandang Disabilitas	2. Peningkatan kualitas sumber daya manusia yang lebih pintar, sehat, bugar, berkarakter, dan adaptif secara inklusif dan merata Penguatan keunggulan dan daya saing sumberdaya manusia	Sumber Daya Lembaga Penyedia Layanan Anak	12.000.000,00	DINAS SOSIAL, PEMBERDAYAAN PEREMPUAN DAN PERLINDUNGAN ANAK, PENGENDALIAN PENDUDUK DAN KELUARGA BERENCANA
2	08	07	2.03	0006	Peningkatan kapasitas SDM lembaga penyedia layanan perlindungan dan penanganan bagi AMPK tingkat daerah kabupaten/kota	Jumlah SDM Penyedia Layanan yang terlatih dan mendapatkan sertifikat Perlindungan dan Penanganan AMPK	100 Orang	35.000.000,00	Kab. Klaten, Semua Kecamatan, Semua Kel/Desa	DANA TRANSFER UMUM-DANA ALOKASI UMUM	Memperkuat Pembangunan Sumber Daya Manusia (SDM), Sains, Teknologi, Pendidikan, Kesehatan, Prestasi Olahraga, Kesetaraan Gender, serta Penguatan Peran Perempuan, Pemuda (Generasi Milenial dan Generasi Z), dan Penyandang Disabilitas	2. Peningkatan kualitas sumber daya manusia yang lebih pintar, sehat, bugar, berkarakter, dan adaptif secara inklusif dan merata Penguatan keunggulan dan daya saing sumberdaya manusia	Sumber Daya Lembaga Penyedia Layanan Anak	40.000.000,00	DINAS SOSIAL, PEMBERDAYAAN PEREMPUAN DAN PERLINDUNGAN ANAK, PENGENDALIAN PENDUDUK DAN KELUARGA BERENCANA
2	08	07	2.03	0007	Pengembangan KIE (komunikasi, informasi, dan edukasi) perlindungan khusus anak tingkat daerah kabupaten/kota	Jumlah KIE Perlindungan khusus anak	4 Dokumen	5.000.000,00	Kab. Klaten, Semua Kecamatan, Semua Kel/Desa	DANA TRANSFER UMUM-DANA ALOKASI UMUM	Memperkuat Pembangunan Sumber Daya Manusia (SDM), Sains, Teknologi, Pendidikan, Kesehatan, Prestasi Olahraga, Kesetaraan Gender, serta Penguatan Peran Perempuan, Pemuda (Generasi Milenial dan Generasi Z), dan Penyandang Disabilitas	2. Peningkatan kualitas sumber daya manusia yang lebih pintar, sehat, bugar, berkarakter, dan adaptif secara inklusif dan merata Penguatan keunggulan dan daya saing sumberdaya manusia	Sumber Daya Lembaga Penyedia Layanan Anak	5.000.000,00	DINAS SOSIAL, PEMBERDAYAAN PEREMPUAN DAN PERLINDUNGAN ANAK, PENGENDALIAN PENDUDUK DAN KELUARGA BERENCANA
2	14				URUSAN PEMERINTAHAN BIDANG PENGENDALIAN PENDUDUK DAN KELUARGA			10.311.506.000,00						11.540.256.000,00	
2	14	02			PROGRAM PENGENDALIAN PENDUDUK	Persentase ketersediaan data pembangunan berwawasan kependudukan	100.00 %	823.970.000,00						810.900.000,00	



Kode	Urusan / Bidang Urusan / Program / Kegiatan / Sub Kegiatan	Indikator Program / Kegiatan / Sub Kegiatan	Capaian Kinerja Dan Kerangka Pendanaan						Kelompok Sasaran	Perangkat Daerah Penanggung Jawab				
			Target 2025	Pagu Indikatif (Rp)	Lokasi	Sumber Dana	Prioritas							
			4	5	6	7	Nasional	Daerah			11			
1	2	3	4	5	6	7	8	9	10	11	12			
		Jumlah Dokumen Parameter Pengendalian penduduk dan KB yang dirumuskan	1 Dokumen	12.500.000,00	Kab. Klaten, Semua Kecamatan, Semua Kel/Desa	DANA TRANSFER UMUM-DANA ALOKASI UMUM	Memperkuat Pembangunan Sumber Daya Manusia (SDM), Sains, Teknologi, Pendidikan, Kesehatan, Prestasi Olahraga, Kesetaraan Gender, serta Penguatan Peran Perempuan, Pemuda (Generasi Milenial dan Generasi Z), dan Penyandang Disabilitas	2. Peningkatan kualitas sumber daya manusia yang lebih pintar, sehat, bugar, berkarakter, dan adaptif secara inklusif dan merata Penguatan keunggulan dan daya saing sumberdaya manusia	Perangkat Daerah terkait, Petugas Lapangan KB, Kampung KB	35.500.000,00	DINAS SOSIAL, PEMBERDAYAAN PEREMPUAN DAN PERLINDUNGAN ANAK, PENGENDALIAN PENDUDUK DAN KELUARGA BERENCANA			
2	14	02	2.02	0020	Penyusunan Profil program Pembangunan Keluarga, Kependudukan, dan Keluarga Berencana (Bangga Kencana)									
		Jumlah Dokumen Profil Kependudukan, Keluarga Berencana dan Pembangunan Keluarga	2 Dokumen	7.000.000,00	Kab. Klaten, Semua Kecamatan, Semua Kel/Desa	DANA TRANSFER UMUM-DANA ALOKASI UMUM	Memperkuat Pembangunan Sumber Daya Manusia (SDM), Sains, Teknologi, Pendidikan, Kesehatan, Prestasi Olahraga, Kesetaraan Gender, serta Penguatan Peran Perempuan, Pemuda (Generasi Milenial dan Generasi Z), dan Penyandang Disabilitas	2. Peningkatan kualitas sumber daya manusia yang lebih pintar, sehat, bugar, berkarakter, dan adaptif secara inklusif dan merata Penguatan keunggulan dan daya saing sumberdaya manusia	Perangkat Daerah terkait, Petugas Lapangan KB, Kampung KB	17.000.000,00	DINAS SOSIAL, PEMBERDAYAAN PEREMPUAN DAN PERLINDUNGAN ANAK, PENGENDALIAN PENDUDUK DAN KELUARGA BERENCANA			
2	14	03			<b>PROGRAM PEMBINAAN KELUARGA BERENCANA (KB)</b>	<b>Cakupan PUS yang ingin ber- KB tidak terpenuhi (unmetneed) Angka pemakaian kontrasepsi/CPR</b>	<b>12.54 % 73 %</b>	<b>5.348.868.000,00</b>			<b>6.371.546.000,00</b>			
2	14	03	2.01		Pelaksanaan Advokasi, Komunikasi, Informasi dan Edukasi (KIE) Pengendalian Penduduk dan KB Sesuai Kearifan Budaya Lokal	Persentase kecamatan yang dilakukan Promosi Pembangunan Keluarga Berencana (Bangga Kencana)	100.00 %	1.626.868.000,00		Memperkuat Pembangunan Sumber Daya Manusia (SDM), Sains, Teknologi, Pendidikan, Kesehatan, Prestasi Olahraga, Kesetaraan Gender, serta Penguatan Peran Perempuan, Pemuda (Generasi Milenial dan Generasi Z), dan Penyandang Disabilitas	2. Peningkatan kualitas sumber daya manusia yang lebih pintar, sehat, bugar, berkarakter, dan adaptif secara inklusif dan merata Penguatan keunggulan dan daya saing sumberdaya manusia	Stakeholder/Mitra Kerja/Organisasi, Petugas Lapangan KB, Masyarakat	2.631.546.000,00	
2	14	03	2.01	0008	Pengendalian Program KKBPk									
		Jumlah Laporan Hasil Pengendalian Program KKBPk	2 Laporan	80.000.000,00	Kab. Klaten, Semua Kecamatan, Semua Kel/Desa	DAK NON FISIK-BOKKB-BOKB	Memperkuat Pembangunan Sumber Daya Manusia (SDM), Sains, Teknologi, Pendidikan, Kesehatan, Prestasi Olahraga, Kesetaraan Gender, serta Penguatan Peran Perempuan, Pemuda (Generasi Milenial dan Generasi Z), dan Penyandang Disabilitas	2. Peningkatan kualitas sumber daya manusia yang lebih pintar, sehat, bugar, berkarakter, dan adaptif secara inklusif dan merata Penguatan keunggulan dan daya saing sumberdaya manusia	Stakeholder/Mitra Kerja/Organisasi, Petugas Lapangan KB, Masyarakat	70.000.000,00	DINAS SOSIAL, PEMBERDAYAAN PEREMPUAN DAN PERLINDUNGAN ANAK, PENGENDALIAN PENDUDUK DAN KELUARGA BERENCANA			
2	14	03	2.01	0010	Pengelolaan Operasional dan Sarana di Balai Penyuluhan Bangga Kencana									
		Jumlah Laporan Hasil Pengelolaan Operasional dan Sarana di Balai Penyuluhan Bangga Kencana (Pembangunan Keluarga, Kependudukan, dan Keluarga Berencana)	1 Laporan	1.000.000.000,00	Kab. Klaten, Semua Kecamatan, Semua Kel/Desa	DAK NON FISIK-BOKKB-BOKB	Memperkuat Pembangunan Sumber Daya Manusia (SDM), Sains, Teknologi, Pendidikan, Kesehatan, Prestasi Olahraga, Kesetaraan Gender, serta Penguatan Peran Perempuan, Pemuda (Generasi Milenial dan Generasi Z), dan Penyandang Disabilitas	2. Peningkatan kualitas sumber daya manusia yang lebih pintar, sehat, bugar, berkarakter, dan adaptif secara inklusif dan merata Penguatan keunggulan dan daya saing sumberdaya manusia	Stakeholder/Mitra Kerja/Organisasi, Petugas Lapangan KB, Masyarakat	1.950.000.000,00	DINAS SOSIAL, PEMBERDAYAAN PEREMPUAN DAN PERLINDUNGAN ANAK, PENGENDALIAN PENDUDUK DAN KELUARGA BERENCANA			
2	14	03	2.01	0011	Pelaksanaan Mekanisme Operasional Program Bangga Kencana melalui Rapat Koordinasi Kecamatan (Rakorcam), Rapat Koordinasi Desa (Rakordes), dan Mini Lokakarya (Minilok)									
		Jumlah Laporan Mekanisme Operasional Program Bangga Kencana (Pembangunan Keluarga, Kependudukan, dan Keluarga Berencana) Melalui Rapat Koordinasi Kecamatan (Rakorcam), Rapat Koordinasi Desa (Rakordes), dan Mini Lokakarya (Minilok)	3 Laporan	144.238.000,00	Kab. Klaten, Semua Kecamatan, Semua Kel/Desa	DAK NON FISIK-BOKKB-BOKB	Memperkuat Pembangunan Sumber Daya Manusia (SDM), Sains, Teknologi, Pendidikan, Kesehatan, Prestasi Olahraga, Kesetaraan Gender, serta Penguatan Peran Perempuan, Pemuda (Generasi Milenial dan Generasi Z), dan Penyandang Disabilitas	2. Peningkatan kualitas sumber daya manusia yang lebih pintar, sehat, bugar, berkarakter, dan adaptif secara inklusif dan merata Penguatan keunggulan dan daya saing sumberdaya manusia	Stakeholder/Mitra Kerja/Organisasi, Petugas Lapangan KB, Masyarakat	144.238.000,00	DINAS SOSIAL, PEMBERDAYAAN PEREMPUAN DAN PERLINDUNGAN ANAK, PENGENDALIAN PENDUDUK DAN KELUARGA BERENCANA			
2	14	03	2.01	0012	Promosi dan KIE Program Bangga Kencana Melalui Media Massa Cetak dan Elektronik serta Media Luar Ruang									
		Jumlah Dokumen Promosi dan KIE Program Bangga Kencana (Pembangunan Keluarga, Kependudukan, dan Keluarga Berencana) Melalui Media Massa Cetak dan Elektronik serta Media Luar Ruang	1 Dokumen	75.000.000,00	Kab. Klaten, Semua Kecamatan, Semua Kel/Desa	DAK NON FISIK-BOKKB-BOKB	Memperkuat Pembangunan Sumber Daya Manusia (SDM), Sains, Teknologi, Pendidikan, Kesehatan, Prestasi Olahraga, Kesetaraan Gender, serta Penguatan Peran Perempuan, Pemuda (Generasi Milenial dan Generasi Z), dan Penyandang Disabilitas	2. Peningkatan kualitas sumber daya manusia yang lebih pintar, sehat, bugar, berkarakter, dan adaptif secara inklusif dan merata Penguatan keunggulan dan daya saing sumberdaya manusia	Stakeholder/Mitra Kerja/Organisasi, Petugas Lapangan KB, Masyarakat	67.308.000,00	DINAS SOSIAL, PEMBERDAYAAN PEREMPUAN DAN PERLINDUNGAN ANAK, PENGENDALIAN PENDUDUK DAN KELUARGA BERENCANA			
2	14	03	2.01	0013	Komunikasi, Informasi dan Edukasi (KIE) Program Bangga Kencana sesuai Kearifan Budaya Lokal									
		Jumlah Komunikasi, Informasi dan Edukasi (KIE) Program Bangga Kencana (Pembangunan Keluarga, Kependudukan, dan Keluarga Berencana) sesuai Kearifan Budaya Lokal yang dilaksanakan	1 Dokumen	105.000.000,00	Kab. Klaten, Semua Kecamatan, Semua Kel/Desa	DANA TRANSFER UMUM-DANA ALOKASI UMUM	Memperkuat Pembangunan Sumber Daya Manusia (SDM), Sains, Teknologi, Pendidikan, Kesehatan, Prestasi Olahraga, Kesetaraan Gender, serta Penguatan Peran Perempuan, Pemuda (Generasi Milenial dan Generasi Z), dan Penyandang Disabilitas	2. Peningkatan kualitas sumber daya manusia yang lebih pintar, sehat, bugar, berkarakter, dan adaptif secara inklusif dan merata Penguatan keunggulan dan daya saing sumberdaya manusia	Stakeholder/Mitra Kerja/Organisasi, Petugas Lapangan KB, Masyarakat	105.000.000,00	DINAS SOSIAL, PEMBERDAYAAN PEREMPUAN DAN PERLINDUNGAN ANAK, PENGENDALIAN PENDUDUK DAN KELUARGA BERENCANA			
2	14	03	2.01	0014	Advokasi Program Bangga kencana oleh pokja advokasi kepada Stakeholders dan Mitra Kerja									

Kode	Urusan / Bidang Urusan / Program / Kegiatan / Sub Kegiatan	Indikator Program / Kegiatan / Sub Kegiatan	Capaian Kinerja Dan Kerangka Pendanaan							Kelompok Sasaran	Perangkat Daerah Penanggung Jawab				
			Target 2025	Pagu Indikatif (Rp)	Lokasi	Sumber Dana	Prioritas								
							Nasional	Daerah							
1	2	3	4	5	6	7	8	9	10	11	12				
		Jumlah Organisasi yang Mendapatkan Advokasi Program Bangga Kencana (Pembangunan Keluarga, Kependudukan, dan Keluarga Berencana) kepada Stakeholders dan Mitra Kerja	5 Organisasi	222.630.000,00	Kab. Klaten, Semua Kecamatan, Semua Kel/Desa	DANA TRANSFER UMUM-DANA ALOKASI UMUM, DAK NON FISIK-BOKKB-BOKB	Memperkuat Pembangunan Sumber Daya Manusia (SDM), Sains, Teknologi, Pendidikan, Kesehatan, Prestasi Olahraga, Kesetaraan Gender, serta Penguatan Peran Perempuan, Pemuda (Generasi Milenial dan Generasi Z), dan Penyandang Disabilitas	2. Peningkatan kualitas sumber daya manusia yang lebih pintar, sehat, bugur, berkarakter, dan adaptif secara inklusif dan merata Penguatan keunggulan dan daya saing sumberdaya manusia	Stakeholder/Mitra Kerja/Organisasi, Petugas Lapangan KB, Masyarakat	295.000.000,00	DINAS SOSIAL, PEMBERDAYAAN PEREMPUAN DAN PERLINDUNGAN ANAK, PENGENDALIAN PENDUDUK DAN KELUARGA BERENCANA				
2	14	03	2.02		Pendayagunaan Tenaga Penyuluh KB/Petugas Lapangan KB (PKB/PLKB) terdayaguna	Persentase Tenaga Penyuluh KB/ Petugas Lapangan KB (PKB/PLKB) terdayaguna	100.00 %	1.203.000.000,00			Memperkuat Pembangunan Sumber Daya Manusia (SDM), Sains, Teknologi, Pendidikan, Kesehatan, Prestasi Olahraga, Kesetaraan Gender, serta Penguatan Peran Perempuan, Pemuda (Generasi Milenial dan Generasi Z), dan Penyandang Disabilitas	2. Peningkatan kualitas sumber daya manusia yang lebih pintar, sehat, bugur, berkarakter, dan adaptif secara inklusif dan merata Penguatan keunggulan dan daya saing sumberdaya manusia	Petugas Lapangan KB	1.203.000.000,00	
2	14	03	2.02	0004	Penggerakan Kader Institusi Masyarakat Pedesaan (IMP)										
		Jumlah Kader yang Mengikuti Penggerakan Kader Institusi Masyarakat Pedesaan (IMP)	4089 Orang	1.203.000.000,00	Kab. Klaten, Semua Kecamatan, Semua Kel/Desa	DAK NON FISIK-BOKKB-BOKB	Memperkuat Pembangunan Sumber Daya Manusia (SDM), Sains, Teknologi, Pendidikan, Kesehatan, Prestasi Olahraga, Kesetaraan Gender, serta Penguatan Peran Perempuan, Pemuda (Generasi Milenial dan Generasi Z), dan Penyandang Disabilitas	2. Peningkatan kualitas sumber daya manusia yang lebih pintar, sehat, bugur, berkarakter, dan adaptif secara inklusif dan merata Penguatan keunggulan dan daya saing sumberdaya manusia	Petugas Lapangan KB	1.203.000.000,00	DINAS SOSIAL, PEMBERDAYAAN PEREMPUAN DAN PERLINDUNGAN ANAK, PENGENDALIAN PENDUDUK DAN KELUARGA BERENCANA				
2	14	03	2.03		Pengendalian dan Pendistribusian Kebutuhan Alat dan Obat Kontrasepsi serta Pelaksanaan Pelayanan KB di Daerah Kabupaten/Kota	Persentase Fasilitas kesehatan (Faskes) yang siap melayani KB MKJP	48.00 %	1.660.000.000,00			Memperkuat Pembangunan Sumber Daya Manusia (SDM), Sains, Teknologi, Pendidikan, Kesehatan, Prestasi Olahraga, Kesetaraan Gender, serta Penguatan Peran Perempuan, Pemuda (Generasi Milenial dan Generasi Z), dan Penyandang Disabilitas	2. Peningkatan kualitas sumber daya manusia yang lebih pintar, sehat, bugur, berkarakter, dan adaptif secara inklusif dan merata Penguatan keunggulan dan daya saing sumberdaya manusia	Fasilitas Kesehatan yang melayani KB, Akseptor KB, Akseptor dengan Komplikasi Berat dan Kegagalan Penggunaan MKJP, Petugas Lapangan KB, Masyarakat	1.678.000.000,00	
2	14	03	2.03	0001	Pengendalian Pendistribusian Alat dan Obat Kontrasepsi dan Sarana Penunjang Pelayanan KB ke Fasilitas Kesehatan Termasuk Jaringan dan Jejaringnya										
		Jumlah Laporan Pengendalian Pendistribusian Alat dan Obat Kontrasepsi dan Sarana Penunjang Pelayanan KB ke Fasilitas Kesehatan Termasuk Jaringan dan Jejaringnya	12 Laporan	30.000.000,00	Kab. Klaten, Semua Kecamatan, Semua Kel/Desa	DAK NON FISIK-BOKKB-BOKB	Memperkuat Pembangunan Sumber Daya Manusia (SDM), Sains, Teknologi, Pendidikan, Kesehatan, Prestasi Olahraga, Kesetaraan Gender, serta Penguatan Peran Perempuan, Pemuda (Generasi Milenial dan Generasi Z), dan Penyandang Disabilitas	2. Peningkatan kualitas sumber daya manusia yang lebih pintar, sehat, bugur, berkarakter, dan adaptif secara inklusif dan merata Penguatan keunggulan dan daya saing sumberdaya manusia	Fasilitas Kesehatan yang melayani KB, Akseptor KB, Akseptor dengan Komplikasi Berat dan Kegagalan Penggunaan MKJP, Petugas Lapangan KB, Masyarakat	30.000.000,00	DINAS SOSIAL, PEMBERDAYAAN PEREMPUAN DAN PERLINDUNGAN ANAK, PENGENDALIAN PENDUDUK DAN KELUARGA BERENCANA				
2	14	03	2.03	0003	Peningkatan Kesertaan Penggunaan Metode Kontrasepsi Jangka Panjang (MKJP)										
		Jumlah Orang yang Mengikuti Kesertaan Penggunaan Metode Kontrasepsi Jangka Panjang (MKJP)	2900 Orang	1.000.000.000,00	Kab. Klaten, Semua Kecamatan, Semua Kel/Desa	DAK NON FISIK-BOKKB-BOKB	Memperkuat Pembangunan Sumber Daya Manusia (SDM), Sains, Teknologi, Pendidikan, Kesehatan, Prestasi Olahraga, Kesetaraan Gender, serta Penguatan Peran Perempuan, Pemuda (Generasi Milenial dan Generasi Z), dan Penyandang Disabilitas	2. Peningkatan kualitas sumber daya manusia yang lebih pintar, sehat, bugur, berkarakter, dan adaptif secara inklusif dan merata Penguatan keunggulan dan daya saing sumberdaya manusia	Fasilitas Kesehatan yang melayani KB, Akseptor KB, Akseptor dengan Komplikasi Berat dan Kegagalan Penggunaan MKJP, Petugas Lapangan KB, Masyarakat	1.000.000.000,00	DINAS SOSIAL, PEMBERDAYAAN PEREMPUAN DAN PERLINDUNGAN ANAK, PENGENDALIAN PENDUDUK DAN KELUARGA BERENCANA				
2	14	03	2.03	0004	Penyediaan Dukungan Ayoman Komplikasi Berat dan Kegagalan Penggunaan MKJP										
		Jumlah Laporan Dukungan Ayoman Komplikasi Berat dan Kegagalan Penggunaan MKJP	8 Laporan	5.000.000,00	Kab. Klaten, Semua Kecamatan, Semua Kel/Desa	DANA TRANSFER UMUM-DANA ALOKASI UMUM	Memperkuat Pembangunan Sumber Daya Manusia (SDM), Sains, Teknologi, Pendidikan, Kesehatan, Prestasi Olahraga, Kesetaraan Gender, serta Penguatan Peran Perempuan, Pemuda (Generasi Milenial dan Generasi Z), dan Penyandang Disabilitas	2. Peningkatan kualitas sumber daya manusia yang lebih pintar, sehat, bugur, berkarakter, dan adaptif secara inklusif dan merata Penguatan keunggulan dan daya saing sumberdaya manusia	Fasilitas Kesehatan yang melayani KB, Akseptor KB, Akseptor dengan Komplikasi Berat dan Kegagalan Penggunaan MKJP, Petugas Lapangan KB, Masyarakat	5.000.000,00	DINAS SOSIAL, PEMBERDAYAAN PEREMPUAN DAN PERLINDUNGAN ANAK, PENGENDALIAN PENDUDUK DAN KELUARGA BERENCANA				
2	14	03	2.03	0006	Penyediaan Sarana Penunjang Pelayanan KB										
		Jumlah Unit Sarana Penunjang Pelayanan KB	10 Unit	400.000.000,00	Kab. Klaten, Semua Kecamatan, Semua Kel/Desa	DAK FISIK-BIDANG KESEHATAN DAN KB-PENUGASAN-PENURUNAN STUNTING (KB)	Memperkuat Pembangunan Sumber Daya Manusia (SDM), Sains, Teknologi, Pendidikan, Kesehatan, Prestasi Olahraga, Kesetaraan Gender, serta Penguatan Peran Perempuan, Pemuda (Generasi Milenial dan Generasi Z), dan Penyandang Disabilitas	2. Peningkatan kualitas sumber daya manusia yang lebih pintar, sehat, bugur, berkarakter, dan adaptif secara inklusif dan merata Penguatan keunggulan dan daya saing sumberdaya manusia	Fasilitas Kesehatan yang melayani KB, Akseptor KB, Akseptor dengan Komplikasi Berat dan Kegagalan Penggunaan MKJP, Petugas Lapangan KB, Masyarakat	500.000.000,00	DINAS SOSIAL, PEMBERDAYAAN PEREMPUAN DAN PERLINDUNGAN ANAK, PENGENDALIAN PENDUDUK DAN KELUARGA BERENCANA				
2	14	03	2.03	0008	Pembinaan Pelayanan Keluarga Berencana dan Kesehatan Reproduksi di Fasilitas Kesehatan Termasuk Jaringan dan Jejaringnya										

Kode	Urusan / Bidang Urusan / Program / Kegiatan / Sub Kegiatan	Indikator Program / Kegiatan / Sub Kegiatan	Capaian Kinerja Dan Kerangka Pendanaan						Kelompok Sasaran	Perangkat Daerah Penanggung Jawab		
			Target 2025	Pagu Indikatif (Rp)	Lokasi	Sumber Dana	Prioritas				Pagu Indikatif (Rp)	
			8	9	10	11						
1	2	3	4	5	6	7	8	9	10	11	12	
		Jumlah Laporan Hasil Pembinaan Pelayanan Keluarga Berencana dan Kesehatan Reproduksi di Fasilitas Kesehatan Termasuk Jaringan dan Jejaringnya	4 Laporan	195.000.000,00	Kab. Klaten, Semua Kecamatan, Semua Kel/Desa	DANA TRANSFER UMUM-DANA ALOKASI UMUM, DAK NON FISIK-BOKKB-BOKB	Memperkuat Pembangunan Sumber Daya Manusia (SDM), Sains, Teknologi, Pendidikan, Kesehatan, Prestasi Olahraga, Kesetaraan Gender, serta Penguatan Peran Perempuan, Pemuda (Generasi Milenial dan Generasi Z), dan Penyandang Disabilitas	2. Peningkatan kualitas sumber daya manusia yang lebih pintar, sehat, bugar, berkeadilan, dan adaptif secara inklusif dan merata Penguatan keunggulan dan daya saing sumberdaya manusia	Fasilitas Kesehatan yang melayani KB, Akseptor KB, Akseptor dengan Komplikasi Berat dan Kegagalan Penggunaan MKJP, Petugas Lapangan KB, Masyarakat	100.000.000,00	DINAS SOSIAL, PEMBERDAYAAN PEREMPUAN DAN PERLINDUNGAN ANAK, PENGENDALIAN PENDUDUK DAN KELUARGA BERENCANA	
2	14	03	2.03	0011	Dukungan Operasional Pelayanan KB Bergerak							
		Jumlah Laporan Dukungan Operasional Pelayanan KB Bergerak	9 Laporan	30.000.000,00	Kab. Klaten, Semua Kecamatan, Semua Kel/Desa	DANA TRANSFER UMUM-DANA ALOKASI UMUM	Memperkuat Pembangunan Sumber Daya Manusia (SDM), Sains, Teknologi, Pendidikan, Kesehatan, Prestasi Olahraga, Kesetaraan Gender, serta Penguatan Peran Perempuan, Pemuda (Generasi Milenial dan Generasi Z), dan Penyandang Disabilitas	2. Peningkatan kualitas sumber daya manusia yang lebih pintar, sehat, bugar, berkeadilan, dan adaptif secara inklusif dan merata Penguatan keunggulan dan daya saing sumberdaya manusia	Fasilitas Kesehatan yang melayani KB, Akseptor KB, Akseptor dengan Komplikasi Berat dan Kegagalan Penggunaan MKJP, Petugas Lapangan KB, Masyarakat	43.000.000,00	DINAS SOSIAL, PEMBERDAYAAN PEREMPUAN DAN PERLINDUNGAN ANAK, PENGENDALIAN PENDUDUK DAN KELUARGA BERENCANA	
2	14	03	2.04		Pemberdayaan dan Peningkatan Peran Serta Organisasi Kemasyarakatan Tingkat Daerah Kabupaten/Kota dalam Pelaksanaan Pelayanan dan Pembinaan Kesertan Ber-KB	Cakupan Kampung KB yang dilakukan pembinaan	86.00 %	859.000.000,00				
		Memperkuat Pembangunan Sumber Daya Manusia (SDM), Sains, Teknologi, Pendidikan, Kesehatan, Prestasi Olahraga, Kesetaraan Gender, serta Penguatan Peran Perempuan, Pemuda (Generasi Milenial dan Generasi Z), dan Penyandang Disabilitas					Memperkuat Pembangunan Sumber Daya Manusia (SDM), Sains, Teknologi, Pendidikan, Kesehatan, Prestasi Olahraga, Kesetaraan Gender, serta Penguatan Peran Perempuan, Pemuda (Generasi Milenial dan Generasi Z), dan Penyandang Disabilitas	2. Peningkatan kualitas sumber daya manusia yang lebih pintar, sehat, bugar, berkeadilan, dan adaptif secara inklusif dan merata Penguatan keunggulan dan daya saing sumberdaya manusia	Kampung KB, Kelompok Kerja Kampung KB	859.000.000,00		
2	14	03	2.04	0002	Integrasi Pembangunan Lintas Sektor di Kampung KB							
		Jumlah Dokumen Hasil Integrasi Pembangunan Lintas Sektor di Kampung KB	10 Dokumen	9.000.000,00	Kab. Klaten, Semua Kecamatan, Semua Kel/Desa	DAK NON FISIK-BOKKB-BOKB	Memperkuat Pembangunan Sumber Daya Manusia (SDM), Sains, Teknologi, Pendidikan, Kesehatan, Prestasi Olahraga, Kesetaraan Gender, serta Penguatan Peran Perempuan, Pemuda (Generasi Milenial dan Generasi Z), dan Penyandang Disabilitas	2. Peningkatan kualitas sumber daya manusia yang lebih pintar, sehat, bugar, berkeadilan, dan adaptif secara inklusif dan merata Penguatan keunggulan dan daya saing sumberdaya manusia	Kampung KB, Kelompok Kerja Kampung KB	9.000.000,00	DINAS SOSIAL, PEMBERDAYAAN PEREMPUAN DAN PERLINDUNGAN ANAK, PENGENDALIAN PENDUDUK DAN KELUARGA BERENCANA	
2	14	03	2.04	0006	Pelaksanaan dan Pengelolaan Program Bangga Kencana di Kampung Keluarga Berkualitas							
		Jumlah Kampung Keluarga Berkualitas yang mengikuti Pelaksanaan dan Pengelolaan Program Bangga Kencana (Pembangunan Keluarga, Kependudukan, dan Keluarga Berencana)	26 Kampung	850.000.000,00	Kab. Klaten, Semua Kecamatan, Semua Kel/Desa	DAK NON FISIK-BOKKB-BOKB	Memperkuat Pembangunan Sumber Daya Manusia (SDM), Sains, Teknologi, Pendidikan, Kesehatan, Prestasi Olahraga, Kesetaraan Gender, serta Penguatan Peran Perempuan, Pemuda (Generasi Milenial dan Generasi Z), dan Penyandang Disabilitas	2. Peningkatan kualitas sumber daya manusia yang lebih pintar, sehat, bugar, berkeadilan, dan adaptif secara inklusif dan merata Penguatan keunggulan dan daya saing sumberdaya manusia	Kampung KB, Kelompok Kerja Kampung KB	850.000.000,00	DINAS SOSIAL, PEMBERDAYAAN PEREMPUAN DAN PERLINDUNGAN ANAK, PENGENDALIAN PENDUDUK DAN KELUARGA BERENCANA	
2	14	04			PROGRAM PEMBERDAYAAN DAN PENINGKATAN KELUARGA SEJAHTERA (KS)	Indeks Pembangunan Keluarga (iBangga) Persentase Anggota BKL yang menjadi peserta KB Persentase Anggota UPPKS yang menjadi peserta KB Persentase Anggota BKB yang menjadi peserta KB Presentase Anggota BKR yang menjadi peserta KB	65.61 Indeks 66.38 % 73.43 % 85 % 88.48 %	4.138.668.000,00				
										4.357.810.000,00		
2	14	04	2.01		Pelaksanaan Pembangunan Keluarga Melalui Pembinaan Ketahanan dan Kesejahteraan Keluarga	Persentase Kelompok Kegiatan Ketahanan dan Kesejahteraan Keluarga yang terbina	90.00 %	394.000.000,00				
		Memperkuat Pembangunan Sumber Daya Manusia (SDM), Sains, Teknologi, Pendidikan, Kesehatan, Prestasi Olahraga, Kesetaraan Gender, serta Penguatan Peran Perempuan, Pemuda (Generasi Milenial dan Generasi Z), dan Penyandang Disabilitas					Memperkuat Pembangunan Sumber Daya Manusia (SDM), Sains, Teknologi, Pendidikan, Kesehatan, Prestasi Olahraga, Kesetaraan Gender, serta Penguatan Peran Perempuan, Pemuda (Generasi Milenial dan Generasi Z), dan Penyandang Disabilitas	2. Peningkatan kualitas sumber daya manusia yang lebih pintar, sehat, bugar, berkeadilan, dan adaptif secara inklusif dan merata Penguatan keunggulan dan daya saing sumberdaya manusia	Kelompok Kegiatan Ketahanan dan Kesejahteraan Keluarga (BKB, BKR, BKL, PPKS, PIK-R dan Usaha Peningkatan Pendapatan Keluarga Akseptor (UPPKA), Masyarakat	367.000.000,00		
2	14	04	2.01	0016	Pengelolaan Ketahanan Keluarga Melalui Pusat Pelayanan Keluarga Sejahtera (PPKS)							
		Jumlah laporan hasil pengelolaan Ketahanan Keluarga Melalui Pusat Pelayanan Keluarga Sejahtera (PPKS)	7 Laporan / Dokumen	50.000.000,00	Kab. Klaten, Semua Kecamatan, Semua Kel/Desa	DAK NON FISIK-BOKKB-BOKB	Memperkuat Pembangunan Sumber Daya Manusia (SDM), Sains, Teknologi, Pendidikan, Kesehatan, Prestasi Olahraga, Kesetaraan Gender, serta Penguatan Peran Perempuan, Pemuda (Generasi Milenial dan Generasi Z), dan Penyandang Disabilitas	2. Peningkatan kualitas sumber daya manusia yang lebih pintar, sehat, bugar, berkeadilan, dan adaptif secara inklusif dan merata Penguatan keunggulan dan daya saing sumberdaya manusia	Kelompok Kegiatan Ketahanan dan Kesejahteraan Keluarga (BKB, BKR, BKL, PPKS, PIK-R dan Usaha Peningkatan Pendapatan Keluarga Akseptor (UPPKA), Masyarakat	67.000.000,00	DINAS SOSIAL, PEMBERDAYAAN PEREMPUAN DAN PERLINDUNGAN ANAK, PENGENDALIAN PENDUDUK DAN KELUARGA BERENCANA	
2	14	04	2.01	0017	Promosi dan Sosialisasi Kelompok Kegiatan Ketahanan dan Kesejahteraan Keluarga (BKB, BKR, BKL, PPKS, PIK-R dan Usaha Peningkatan Pendapatan Keluarga Akseptor (UPPKA))							

Kode	Usuran / Bidang Usuran / Program / Kegiatan / Sub Kegiatan	Indikator Program / Kegiatan / Sub Kegiatan	Capaian Kinerja Dan Kerangka Pencanaan						Kelompok Sasaran	Perangkat Daerah Penanggung Jawab		
			Target 2025	Pagu Indikatif (Rp)	Lokasi	Sumber Dana	Prioritas				Pagu Indikatif (Rp)	
			8	9	10	11	12					
1	2	3	4	5	6	7	8	9	10	11	12	
		Jumlah Laporan Hasil Promosi dan Sosialisasi Kelompok Kegiatan Ketahanan dan Kesejahteraan Keluarga (BKB, BKR, BKL, PPPKS, PIK-R dan Pemberdayaan Ekonomi Keluarga/UPPKS)	5 Laporan	30.000.000,00	Kab. Klaten, Semua Kecamatan, Semua Kel/Desa	DANA TRANSFER UMUM-DANA ALOKASI UMUM	Memperkuat Pembangunan Sumber Daya Manusia (SDM), Sains, Teknologi, Pendidikan, Kesehatan, Prestasi Olahraga, Kesetaraan Gender, serta Penguatan Peran Perempuan, Pemuda (Generasi Milenial dan Generasi Z), dan Penyandang Disabilitas	2. Peningkatan kualitas sumber daya manusia yang lebih pintar, sehat, bugar, berkeadilan, dan adaptif secara inklusif dan merata Penguatan keunggulan dan daya saing sumberdaya manusia	Kelompok Kegiatan Ketahanan dan Kesejahteraan Keluarga (BKB, BKR, BKL, PPPKS, PIK-R dan Usaha Peningkatan Pendapatan Keluarga Akseptor (UPPKA), Masyarakat	75.000.000,00	DINAS SOSIAL, PEMBERDAYAAN PEREMPUAN DAN PERLINDUNGAN ANAK, PENGENDALIAN PENDUDUK DAN KELUARGA BERENCANA	
2	14	04	2.01	0018	Pengadaan Sarana Kelompok Kegiatan Ketahanan dan Kesejahteraan Keluarga (BKB, BKR, BKL, PPPKS, PIK-R dan Usaha Peningkatan Pendapatan Keluarga Akseptor (UPPKA)							
		Jumlah Unit Sarana Kelompok Kegiatan Ketahanan dan Kesejahteraan Keluarga (BKB, BKR, BKL, PPPKS, PIK-R dan Usaha Peningkatan Pendapatan Keluarga Akseptor (UPPKA) yang tersedia	10 Unit	240.000.000,00	Kab. Klaten, Semua Kecamatan, Semua Kel/Desa	DAK NON FISIK-BOKKB-BOKB	Memperkuat Pembangunan Sumber Daya Manusia (SDM), Sains, Teknologi, Pendidikan, Kesehatan, Prestasi Olahraga, Kesetaraan Gender, serta Penguatan Peran Perempuan, Pemuda (Generasi Milenial dan Generasi Z), dan Penyandang Disabilitas	2. Peningkatan kualitas sumber daya manusia yang lebih pintar, sehat, bugar, berkeadilan, dan adaptif secara inklusif dan merata Penguatan keunggulan dan daya saing sumberdaya manusia	Kelompok Kegiatan Ketahanan dan Kesejahteraan Keluarga (BKB, BKR, BKL, PPPKS, PIK-R dan Usaha Peningkatan Pendapatan Keluarga Akseptor (UPPKA), Masyarakat	120.000.000,00	DINAS SOSIAL, PEMBERDAYAAN PEREMPUAN DAN PERLINDUNGAN ANAK, PENGENDALIAN PENDUDUK DAN KELUARGA BERENCANA	
2	14	04	2.01	0020	Advokasi dan Promosi iBangga (Indeks Pembangunan Keluarga)							
		Jumlah Orang yang Mendapatkan Advokasi dan Promosi iBangga (Indeks Pembangunan Keluarga)	150 Orang	14.000.000,00	Kab. Klaten, Semua Kecamatan, Semua Kel/Desa	DANA TRANSFER UMUM-DANA ALOKASI UMUM	Memperkuat Pembangunan Sumber Daya Manusia (SDM), Sains, Teknologi, Pendidikan, Kesehatan, Prestasi Olahraga, Kesetaraan Gender, serta Penguatan Peran Perempuan, Pemuda (Generasi Milenial dan Generasi Z), dan Penyandang Disabilitas	2. Peningkatan kualitas sumber daya manusia yang lebih pintar, sehat, bugar, berkeadilan, dan adaptif secara inklusif dan merata Penguatan keunggulan dan daya saing sumberdaya manusia	Kelompok Kegiatan Ketahanan dan Kesejahteraan Keluarga (BKB, BKR, BKL, PPPKS, PIK-R dan Usaha Peningkatan Pendapatan Keluarga Akseptor (UPPKA), Masyarakat	30.000.000,00	DINAS SOSIAL, PEMBERDAYAAN PEREMPUAN DAN PERLINDUNGAN ANAK, PENGENDALIAN PENDUDUK DAN KELUARGA BERENCANA	
2	14	04	2.01	0026	Penyediaan Biaya Operasional bagi Kelompok Kegiatan Ketahanan dan Kesejahteraan Keluarga (BKB, BKR, BKL, PPPKS, PIK-R dan Usaha Peningkatan Pendapatan Keluarga Akseptor (UPPKA)							
		Jumlah Kelompok Kegiatan Ketahanan dan Kesejahteraan Keluarga (BKB, BKR, BKL, PPPKS, PIK-R dan Usaha Peningkatan Pendapatan Keluarga Akseptor (UPPKA) yang mendapat biaya operasional kegiatan	10 Kelompok	60.000.000,00	Kab. Klaten, Semua Kecamatan, Semua Kel/Desa	DANA TRANSFER UMUM-DANA ALOKASI UMUM	Memperkuat Pembangunan Sumber Daya Manusia (SDM), Sains, Teknologi, Pendidikan, Kesehatan, Prestasi Olahraga, Kesetaraan Gender, serta Penguatan Peran Perempuan, Pemuda (Generasi Milenial dan Generasi Z), dan Penyandang Disabilitas	2. Peningkatan kualitas sumber daya manusia yang lebih pintar, sehat, bugar, berkeadilan, dan adaptif secara inklusif dan merata Penguatan keunggulan dan daya saing sumberdaya manusia	Kelompok Kegiatan Ketahanan dan Kesejahteraan Keluarga (BKB, BKR, BKL, PPPKS, PIK-R dan Usaha Peningkatan Pendapatan Keluarga Akseptor (UPPKA), Masyarakat	75.000.000,00	DINAS SOSIAL, PEMBERDAYAAN PEREMPUAN DAN PERLINDUNGAN ANAK, PENGENDALIAN PENDUDUK DAN KELUARGA BERENCANA	
2	14	04	2.02		Pelaksanaan dan Peningkatan Peran Serta Organisasi Kemasyarakatan Tingkat Daerah Kabupaten/ Kota dalam Pembangunan Keluarga Melalui Pembinaan Ketahanan dan Kesejahteraan Keluarga							
		presentase linsek/ormas/mitra yang telah berperan dalam kegiatan BKB,BKR,BKL dan UPPKS	60 %	3.744.668.000,00			Memperkuat Pembangunan Sumber Daya Manusia (SDM), Sains, Teknologi, Pendidikan, Kesehatan, Prestasi Olahraga, Kesetaraan Gender, serta Penguatan Peran Perempuan, Pemuda (Generasi Milenial dan Generasi Z), dan Penyandang Disabilitas	2. Peningkatan kualitas sumber daya manusia yang lebih pintar, sehat, bugar, berkeadilan, dan adaptif secara inklusif dan merata Penguatan keunggulan dan daya saing sumberdaya manusia	Organisasi Kemasyarakatan Tingkat Daerah Kabupaten/ Kota	3.990.810.000,00		
2	14	04	2.02	0005	Pemantauan Data dan Informasi Keluarga Berisiko Stunting (Termasuk remaja Calon Pengantin/Calon PUS, Ibu Hamil, Pasca salin/kelahiran, Baduta/Balita)							
		Cakupan Pemantauan Data dan Informasi Keluarga Berisiko Stunting (Termasuk remaja Calon Pengantin/Calon PUS, Ibu Hamil, Pasca salin/kelahiran, Baduta/Balita)	2 laporan	1.242.968.000,00	Kab. Klaten, Semua Kecamatan, Semua Kel/Desa	DAK NON FISIK-BOKKB-BOKB	Memperkuat Pembangunan Sumber Daya Manusia (SDM), Sains, Teknologi, Pendidikan, Kesehatan, Prestasi Olahraga, Kesetaraan Gender, serta Penguatan Peran Perempuan, Pemuda (Generasi Milenial dan Generasi Z), dan Penyandang Disabilitas	2. Peningkatan kualitas sumber daya manusia yang lebih pintar, sehat, bugar, berkeadilan, dan adaptif secara inklusif dan merata Penguatan keunggulan dan daya saing sumberdaya manusia	Organisasi Kemasyarakatan Tingkat Daerah Kabupaten/ Kota	1.631.280.000,00	DINAS SOSIAL, PEMBERDAYAAN PEREMPUAN DAN PERLINDUNGAN ANAK, PENGENDALIAN PENDUDUK DAN KELUARGA BERENCANA	
2	14	04	2.02	0006	Pendampingan Keluarga Berisiko Stunting (Termasuk remaja Calon Pengantin/Calon PUS, Ibu Hamil, Pasca salin/kelahiran, Baduta/Balita)							
		Jumlah Keluarga Berisiko Stunting (Termasuk remaja Calon Pengantin/Calon PUS, Ibu Hamil, Pasca salin/kelahiran, Baduta/Balita) yang mendapat pendampingan	2 laporan	2.501.700.000,00	Kab. Klaten, Semua Kecamatan, Semua Kel/Desa	DAK NON FISIK-BOKKB-BOKB	Memperkuat Pembangunan Sumber Daya Manusia (SDM), Sains, Teknologi, Pendidikan, Kesehatan, Prestasi Olahraga, Kesetaraan Gender, serta Penguatan Peran Perempuan, Pemuda (Generasi Milenial dan Generasi Z), dan Penyandang Disabilitas	2. Peningkatan kualitas sumber daya manusia yang lebih pintar, sehat, bugar, berkeadilan, dan adaptif secara inklusif dan merata Penguatan keunggulan dan daya saing sumberdaya manusia	Organisasi Kemasyarakatan Tingkat Daerah Kabupaten/ Kota	2.359.530.000,00	DINAS SOSIAL, PEMBERDAYAAN PEREMPUAN DAN PERLINDUNGAN ANAK, PENGENDALIAN PENDUDUK DAN KELUARGA BERENCANA	
				<b>DINAS KETAHANAN PANGAN DAN PERTANIAN</b>							<b>59.351.943.000,00</b>	
				<b>URUSAN PEMERINTAHAN WAJIB YANG TIDAK BERKAITAN DENGAN PELAYANAN DASAR</b>							<b>1.710.000.000,00</b>	
				<b>URUSAN PEMERINTAHAN BIDANG PANGAN</b>							<b>1.710.000.000,00</b>	
2	09	02			<b>PROGRAM PENGELOLAAN SUMBER DAYA EKONOMI UNTUK KEDAULATAN dan KEMANDIRIAN PANGAN</b>							
		Ketersediaan pangan utama / beras	286140.99.00 Ton	785.000.000,00						492.060.000,00		

Kode	Urusan / Bidang Urusan / Program / Kegiatan / Sub Kegiatan	Indikator Program / Kegiatan / Sub Kegiatan	Capaian Kinerja Dan Kerangka Pendanaan						Kelompok Sasaran	Perangkat Daerah Penanggung Jawab		
			Target 2025	Pagu Indikatif (Rp)	Lokasi	Sumber Dana	Prioritas					
							Nasional	Daerah				
1	2	3	4	5	6	7	8	9	10	11	12	
2	09 02 2.01	Penyediaan Infrastruktur dan Seluruh Pendukung Kemandirian Pangan sesuai Kewenangan Daerah Kabupaten/Kota	Persentase infrastruktur dan seluruh pendukung kemandirian pangan yang disediakan	82.61 %	785.000.000,00			Memantapkan Sistem Pertahanan Keamanan Negara dan Mendorong Kemandirian Bangsa Melalui Swasembada Pangan, Energi, Air, Ekonomi Syariah, Ekonomi Digital, Ekonomi Hijau, dan Ekonomi Biru	1. Peningkatan kapasitas perekonomian yang berdaya saing dan berkelanjutan berbasis sektor unggulan didukung dengan infrastruktur yang merata dan berkualitas Pengentasan kemiskinan dan perluasan kesempatan kerja	Gapoktan dan kelompok lumbung pangan	492.060.000,00	
2	09 02 2.01 0006	Penyediaan Infrastruktur Cadangan Pangan Pemerintah Kabupaten/Kota	Jumlah Infrastruktur Cadangan Pangan Pemerintah Kabupaten/Kota yang tersedia	1 unit	785.000.000,00	Kab. Klaten, Semua Kecamatan, Semua Kel/Desa	PENDAPATAN BAGI HASIL PAJAK	Memantapkan Sistem Pertahanan Keamanan Negara dan Mendorong Kemandirian Bangsa Melalui Swasembada Pangan, Energi, Air, Ekonomi Syariah, Ekonomi Digital, Ekonomi Hijau, dan Ekonomi Biru	1. Peningkatan kapasitas perekonomian yang berdaya saing dan berkelanjutan berbasis sektor unggulan didukung dengan infrastruktur yang merata dan berkualitas Pengentasan kemiskinan dan perluasan kesempatan kerja	Gapoktan dan kelompok lumbung pangan	492.060.000,00	DINAS KETAHANAN PANGAN DAN PERTANIAN
2	09 03	<b>PROGRAM PENINGKATAN DIVERSIFIKASI DAN KETAHANAN PANGAN MASYARAKAT</b>	Ketersediaan energi Ketersediaan protein	<b>3075.00 K.kal/kapita/hari</b> <b>86.10 Gram/kapita/hari</b>	<b>680.000.000,00</b>						<b>1.337.673.000,00</b>	
2	09 03 2.01	Penyediaan dan Penyaluran Pangan Pokok atau Pangan Lainnya sesuai dengan Kebutuhan Daerah Kabupaten/Kota dalam rangka Stabilisasi Pasokan dan Harga Pangan	Persentase kelompok wanita tani yang mendapatkan pendampingan penyediaan dan penyaluran pangan pokok dan pangan lainnya	79.28 %	480.000.000,00			Memantapkan Sistem Pertahanan Keamanan Negara dan Mendorong Kemandirian Bangsa Melalui Swasembada Pangan, Energi, Air, Ekonomi Syariah, Ekonomi Digital, Ekonomi Hijau, dan Ekonomi Biru	1. Peningkatan kapasitas perekonomian yang berdaya saing dan berkelanjutan berbasis sektor unggulan didukung dengan infrastruktur yang merata dan berkualitas Pengentasan kemiskinan dan perluasan kesempatan kerja	Kelompok Wanita Tani dan masyarakat Kab. Klaten	782.673.000,00	
2	09 03 2.01 0002	Penyediaan Pangan Berbasis Sumber Daya Lokal	Pangan Berbasis Sumber Daya Lokal yang Tersedia	2 Laporan	150.000.000,00	Kab. Klaten, Semua Kecamatan, Semua Kel/Desa	PENDAPATAN BAGI HASIL PAJAK	Memantapkan Sistem Pertahanan Keamanan Negara dan Mendorong Kemandirian Bangsa Melalui Swasembada Pangan, Energi, Air, Ekonomi Syariah, Ekonomi Digital, Ekonomi Hijau, dan Ekonomi Biru	1. Peningkatan kapasitas perekonomian yang berdaya saing dan berkelanjutan berbasis sektor unggulan didukung dengan infrastruktur yang merata dan berkualitas Pengentasan kemiskinan dan perluasan kesempatan kerja	Kelompok Wanita Tani dan masyarakat Kab. Klaten	475.000.000,00	DINAS KETAHANAN PANGAN DAN PERTANIAN
2	09 03 2.01 0003	Koordinasi, Sinkronisasi dan Pelaksanaan Distribusi Pangan Pokok dan Pangan Lainnya	Jumlah Koordinasi, Sinkronisasi dan Pelaksanaan Distribusi Pangan Pokok dan Pangan Lainnya	2 Laporan	50.000.000,00	Kab. Klaten, Semua Kecamatan, Semua Kel/Desa	PENDAPATAN BAGI HASIL PAJAK	Memantapkan Sistem Pertahanan Keamanan Negara dan Mendorong Kemandirian Bangsa Melalui Swasembada Pangan, Energi, Air, Ekonomi Syariah, Ekonomi Digital, Ekonomi Hijau, dan Ekonomi Biru	1. Peningkatan kapasitas perekonomian yang berdaya saing dan berkelanjutan berbasis sektor unggulan didukung dengan infrastruktur yang merata dan berkualitas Pengentasan kemiskinan dan perluasan kesempatan kerja	Kelompok Wanita Tani dan masyarakat Kab. Klaten	65.000.000,00	DINAS KETAHANAN PANGAN DAN PERTANIAN
2	09 03 2.01 0006	Pengembangan Kelembagaan Usaha Pangan Masyarakat dan Toko Tani Indonesia	Jumlah Kelembagaan Usaha Pangan Masyarakat dan Toko Tani Indonesia yang Dikembangkan	2 Unit	100.000.000,00	Kab. Klaten, Semua Kecamatan, Semua Kel/Desa	PENDAPATAN BAGI HASIL PAJAK	Memantapkan Sistem Pertahanan Keamanan Negara dan Mendorong Kemandirian Bangsa Melalui Swasembada Pangan, Energi, Air, Ekonomi Syariah, Ekonomi Digital, Ekonomi Hijau, dan Ekonomi Biru	1. Peningkatan kapasitas perekonomian yang berdaya saing dan berkelanjutan berbasis sektor unggulan didukung dengan infrastruktur yang merata dan berkualitas Pengentasan kemiskinan dan perluasan kesempatan kerja	Kelompok Wanita Tani dan masyarakat Kab. Klaten	72.673.000,00	DINAS KETAHANAN PANGAN DAN PERTANIAN
2	09 03 2.01 0010	Pengembangan Kelembagaan Distribusi Pangan Kabupaten/kota	Jumlah Kelembagaan Distribusi Pangan	4 Unit	120.000.000,00	Kab. Klaten, Semua Kecamatan, Semua Kel/Desa	PENDAPATAN BAGI HASIL PAJAK	Memantapkan Sistem Pertahanan Keamanan Negara dan Mendorong Kemandirian Bangsa Melalui Swasembada Pangan, Energi, Air, Ekonomi Syariah, Ekonomi Digital, Ekonomi Hijau, dan Ekonomi Biru	1. Peningkatan kapasitas perekonomian yang berdaya saing dan berkelanjutan berbasis sektor unggulan didukung dengan infrastruktur yang merata dan berkualitas Pengentasan kemiskinan dan perluasan kesempatan kerja	Kelompok Wanita Tani dan masyarakat Kab. Klaten	100.000.000,00	DINAS KETAHANAN PANGAN DAN PERTANIAN
2	09 03 2.01 0015	Pemantauan Harga dan Pasokan Pangan	Informasi Harga dan Pasokan Pangan	3 Dokumen	60.000.000,00	Kab. Klaten, Semua Kecamatan, Semua Kel/Desa	PENDAPATAN BAGI HASIL PAJAK	Memantapkan Sistem Pertahanan Keamanan Negara dan Mendorong Kemandirian Bangsa Melalui Swasembada Pangan, Energi, Air, Ekonomi Syariah, Ekonomi Digital, Ekonomi Hijau, dan Ekonomi Biru	1. Peningkatan kapasitas perekonomian yang berdaya saing dan berkelanjutan berbasis sektor unggulan didukung dengan infrastruktur yang merata dan berkualitas Pengentasan kemiskinan dan perluasan kesempatan kerja	Kelompok Wanita Tani dan masyarakat Kab. Klaten	70.000.000,00	DINAS KETAHANAN PANGAN DAN PERTANIAN
2	09 03 2.04	Pelaksanaan Pencapaian Target Konsumsi Pangan Perkapita/Tahun sesuai dengan Angka Kecukupan Gizi	Persentase pelaku usaha pengolahan pangan lokal yang mendapatkan peningkatan kapasitas dalam rangka Pencapaian Target Konsumsi Pangan	80.00 %	200.000.000,00			Meningkatkan Sumber Daya Manusia Yang Berkualitas Dan Berdaya Saing	1. Peningkatan kapasitas perekonomian yang berdaya saing dan berkelanjutan berbasis sektor unggulan didukung dengan infrastruktur yang merata dan berkualitas Pengentasan kemiskinan dan perluasan kesempatan kerja	PKK, produsen pangan lokal dan masyarakat Kab. Klaten	555.000.000,00	
2	09 03 2.04 0002	Pemberdayaan Masyarakat dalam Penganekaragaman Konsumsi Pangan Berbasis Sumber Daya Lokal	Jumlah Pemberdayaan Kelompok Masyarakat dalam Penganekaragaman Konsumsi Pangan Berbasis Sumber Daya Lokal	2 Laporan	200.000.000,00	Kab. Klaten, Semua Kecamatan, Semua Kel/Desa	PENDAPATAN BAGI HASIL PAJAK	Meningkatkan Sumber Daya Manusia Yang Berkualitas Dan Berdaya Saing	1. Peningkatan kapasitas perekonomian yang berdaya saing dan berkelanjutan berbasis sektor unggulan didukung dengan infrastruktur yang merata dan berkualitas Pengentasan kemiskinan dan perluasan kesempatan kerja	PKK, produsen pangan lokal dan masyarakat Kab. Klaten	555.000.000,00	DINAS KETAHANAN PANGAN DAN PERTANIAN

Kode	Urusan / Bidang Urusan / Program / Kegiatan / Sub Kegiatan				Indikator Program / Kegiatan / Sub Kegiatan	Capaian Kinerja Dan Kerangka Pendanaan					Kelompok Sasaran	Perangkat Daerah Penanggung Jawab			
						Target 2025	Pagu Indikatif (Rp)	Lokasi	Sumber Dana	Prioritas					
										Nasional			Daerah		
1	2	3	4	5	6	7	8	9	10	11	12				
2	09	04			<b>PROGRAM PENANGANAN KERAWANAN PANGAN</b>	Persentase penanganan daerah rawan pangan	16.00 %	175.000.000,00					221.342.000,00		
2	09	04	2.02		Penanganan Kerawanan Pangan Kewenangan Kabupaten/Kota	jumlah lokasi daerah rawan pangan yang tertangani	7.00 lokasi	175.000.000,00			Memantapkan Sistem Pertahanan Keamanan Negara dan Mendorong Kemandirian Bangsa Melalui Swasembada Pangan, Energi, Air, Ekonomi Syariah, Ekonomi Digital, Ekonomi Hijau, dan Ekonomi Biru	1. Peningkatan kapasitas perekonomian yang berdaya saing dan berkelanjutan berbasis sektor unggulan didukung dengan infrastruktur yang merata dan berkualitas Pengentasan kemiskinan dan perluasan kesempatan kerja	Kelompok afinitas dan masyarakat Kab. Klaten	221.342.000,00	
2	09	04	2.02	0002	Pelaksanaan Pengadaan, Pengelolaan, dan Penyaluran Cadangan Pangan pada Kerawanan Pangan yang Mencakup dalam 1 (satu) Daerah Kabupaten/Kota										
					Jumlah Pengadaan, Pengelolaan, dan Penyaluran Cadangan Pangan pada Kerawanan Pangan yang Mencakup dalam 1 (Satu) Daerah Kabupaten/Kota	1 Dokumen	100.000.000,00	Kab. Klaten, Semua Kecamatan, Semua Kel/Desa	PENDAPATAN BAGI HASIL PAJAK	Memantapkan Sistem Pertahanan Keamanan Negara dan Mendorong Kemandirian Bangsa Melalui Swasembada Pangan, Energi, Air, Ekonomi Syariah, Ekonomi Digital, Ekonomi Hijau, dan Ekonomi Biru	1. Peningkatan kapasitas perekonomian yang berdaya saing dan berkelanjutan berbasis sektor unggulan didukung dengan infrastruktur yang merata dan berkualitas Pengentasan kemiskinan dan perluasan kesempatan kerja	Kelompok afinitas dan masyarakat Kab. Klaten	141.342.000,00	DINAS KETAHANAN PANGAN DAN PERTANIAN	
2	09	04	2.02	0003	Koordinasi dan Sinkronisasi Penanganan Kerawanan Pangan dan Gizi Kabupaten/Kota										
					Jumlah koordinasi dan sinkronisasi penanganan kerawanan pangan dan gizi kabupaten/kota	1 Laporan	75.000.000,00	Kab. Klaten, Semua Kecamatan, Semua Kel/Desa	PENDAPATAN BAGI HASIL PAJAK	Memantapkan Sistem Pertahanan Keamanan Negara dan Mendorong Kemandirian Bangsa Melalui Swasembada Pangan, Energi, Air, Ekonomi Syariah, Ekonomi Digital, Ekonomi Hijau, dan Ekonomi Biru	1. Peningkatan kapasitas perekonomian yang berdaya saing dan berkelanjutan berbasis sektor unggulan didukung dengan infrastruktur yang merata dan berkualitas Pengentasan kemiskinan dan perluasan kesempatan kerja	Kelompok afinitas dan masyarakat Kab. Klaten	80.000.000,00	DINAS KETAHANAN PANGAN DAN PERTANIAN	
2	09	05			<b>PROGRAM PENGAWASAN KEAMANAN PANGAN</b>	Persentase pangan segar asal tumbuhan yang aman	83.00 %	70.000.000,00					76.989.000,00		
2	09	05	2.01		Pelaksanaan Pengawasan Keamanan Pangan Segar Daerah Kabupaten/Kota	Persentase produsen pangan segar dan pangan olahan yang mendapatkan pembinaan pengawasan keamanan pangan segar	80.00 %	70.000.000,00			Memantapkan Sistem Pertahanan Keamanan Negara dan Mendorong Kemandirian Bangsa Melalui Swasembada Pangan, Energi, Air, Ekonomi Syariah, Ekonomi Digital, Ekonomi Hijau, dan Ekonomi Biru	1. Peningkatan kapasitas perekonomian yang berdaya saing dan berkelanjutan berbasis sektor unggulan didukung dengan infrastruktur yang merata dan berkualitas Pengentasan kemiskinan dan perluasan kesempatan kerja	Pelaku usaha dan penyuluh pertanian lapangan	76.989.000,00	
2	09	05	2.01	0009	Penguatan kelembagaan pengawas keamanan dan mutu pangan segar asal tumbuhan										
					Jumlah dokumen penguatan kelembagaan pengawas keamanan dan mutu pangan segar asal tumbuhan	10 Dokumen	70.000.000,00	Kab. Klaten, Semua Kecamatan, Semua Kel/Desa	PENDAPATAN BAGI HASIL PAJAK	Memantapkan Sistem Pertahanan Keamanan Negara dan Mendorong Kemandirian Bangsa Melalui Swasembada Pangan, Energi, Air, Ekonomi Syariah, Ekonomi Digital, Ekonomi Hijau, dan Ekonomi Biru	1. Peningkatan kapasitas perekonomian yang berdaya saing dan berkelanjutan berbasis sektor unggulan didukung dengan infrastruktur yang merata dan berkualitas Pengentasan kemiskinan dan perluasan kesempatan kerja	Pelaku usaha dan penyuluh pertanian lapangan	76.989.000,00	DINAS KETAHANAN PANGAN DAN PERTANIAN	
3					<b>URUSAN PEMERINTAHAN PILIHAN</b>			48.345.633.500,00					57.223.879.000,00		
3	25				<b>URUSAN PEMERINTAHAN BIDANG KELAUTAN DAN PERIKANAN</b>			1.473.679.000,00					1.712.992.000,00		
3	25	03			<b>PROGRAM PENGELOLAAN PERIKANAN TANGKAP</b>	Produksi perikanan tangkap	557 Ton	30.000.000,00					115.483.000,00		
3	25	03	2.02		Pemberdayaan Nelayan Kecil dalam Daerah Kabupaten/Kota	cakupan bina kelompok nelayan	40.00 %	30.000.000,00			Membangun dari Desa dan dari Bawah Untuk Pertumbuhan Ekonomi, Pemerataan Ekonomi, dan Pemberantasan Kemiskinan	1. Peningkatan kapasitas perekonomian yang berdaya saing dan berkelanjutan berbasis sektor unggulan didukung dengan infrastruktur yang merata dan berkualitas Penguatan Investasi dan Daya Saing Potensi Ekonomi Daerah	Kelompok nelayan tangkap	115.483.000,00	
3	25	03	2.02	0002	Pelaksanaan Fasilitasi Pembentukan dan Pengembangan Kelembagaan Nelayan Kecil										
					Jumlah Kelompok Nelayan Kecil yang Difasilitasi Pembentukan dan Pengembangan Kelembagaannya	5 Kelompok	30.000.000,00	Kab. Klaten, Semua Kecamatan, Semua Kel/Desa	PENDAPATAN BAGI HASIL PAJAK	Membangun dari Desa dan dari Bawah Untuk Pertumbuhan Ekonomi, Pemerataan Ekonomi, dan Pemberantasan Kemiskinan	1. Peningkatan kapasitas perekonomian yang berdaya saing dan berkelanjutan berbasis sektor unggulan didukung dengan infrastruktur yang merata dan berkualitas Penguatan Investasi dan Daya Saing Potensi Ekonomi Daerah	Kelompok nelayan tangkap	115.483.000,00	DINAS KETAHANAN PANGAN DAN PERTANIAN	
3	25	04			<b>PROGRAM PENGELOLAAN PERIKANAN BUDIDAYA</b>	Produksi perikanan budidaya	31500.00 Ton	1.220.000.000,00					1.342.484.000,00		
3	25	04	2.02		Pemberdayaan Pembudi Daya Ikan Kecil	cakupan bina kelompok pembudidaya ikan	9.00 %	155.000.000,00			Membangun dari Desa dan dari Bawah Untuk Pertumbuhan Ekonomi, Pemerataan Ekonomi, dan Pemberantasan Kemiskinan	1. Peningkatan kapasitas perekonomian yang berdaya saing dan berkelanjutan berbasis sektor unggulan didukung dengan infrastruktur yang merata dan berkualitas Penguatan Investasi dan Daya Saing Potensi Ekonomi Daerah	Kelompok pembudidaya ikan (pokdakan)	197.484.000,00	
3	25	04	2.02	0001	Pengembangan Kapasitas Pembudi Daya Ikan Kecil										
					Jumlah Kelompok Pembudi Daya Ikan Kecil yang Mengikuti Pengembangan Kapasitas	19 Kelompok	155.000.000,00	Kab. Klaten, Semua Kecamatan, Semua Kel/Desa	PENDAPATAN BAGI HASIL PAJAK	Membangun dari Desa dan dari Bawah Untuk Pertumbuhan Ekonomi, Pemerataan Ekonomi, dan Pemberantasan Kemiskinan	1. Peningkatan kapasitas perekonomian yang berdaya saing dan berkelanjutan berbasis sektor unggulan didukung dengan infrastruktur yang merata dan berkualitas Penguatan Investasi dan Daya Saing Potensi Ekonomi Daerah	Kelompok pembudidaya ikan (pokdakan)	197.484.000,00	DINAS KETAHANAN PANGAN DAN PERTANIAN	
3	25	04	2.04		Pengelolaan Pembudidayaan Ikan	Cakupan kelompok pembudidaya ikan yang mendapatkan sarana dan prasarana pembudidayaan ikan	65.89 %	1.065.000.000,00			Membangun dari Desa dan dari Bawah Untuk Pertumbuhan Ekonomi, Pemerataan Ekonomi, dan Pemberantasan Kemiskinan	1. Peningkatan kapasitas perekonomian yang berdaya saing dan berkelanjutan berbasis sektor unggulan didukung dengan infrastruktur yang merata dan berkualitas Penguatan Investasi dan Daya Saing Potensi Ekonomi Daerah	Kelompok pembudidaya ikan (Pokdakan), UPT Unit Budidaya Ikan Kabupaten KlatenT	1.145.000.000,00	



Kode	Urusan / Bidang Urusan / Program / Kegiatan / Sub Kegiatan	Indikator Program / Kegiatan / Sub Kegiatan	Capaian Kinerja Dan Kerangka Pendanaan							Kelompok Sasaran	Perangkat Daerah Penanggung Jawab
			Target 2025	Pagu Indikatif (Rp)	Lokasi	Sumber Dana	Prioritas				
							Nasional	Daerah			
1	2	3	4	5	6	7	8	9	10	11	12
		Jumlah Laporan Evaluasi Kinerja Perangkat Daerah	7 Laporan	15.000.000,00	Kab. Klaten, Semua Kecamatan, Semua Kel/Desa	PENDAPATAN BAGI HASIL PAJAK	Memperkuat Ketahanan Ekonomi Untuk Pertumbuhan Yang Berkualitas dan Berkeadilan	1. Peningkatan kapasitas perekonomian yang berdaya saing dan berkelanjutan berbasis sektor unggulan didukung dengan infrastruktur yang merata dan berkualitas Penguatan Investasi dan Daya Saing Potensi Ekonomi Daerah	ASN DKPP	15.000.000,00	DINAS KETAHANAN PANGAN DAN PERTANIAN
3	27 01 2.02	Administrasi Keuangan Perangkat Daerah	persentase pembayaran gaji, tunjangan ASN dan penyelesaian laporan keuangan tepat waktu	100.00 %	31.579.954.500,00		Membangun dari Desa dan dari Bawah Untuk Pertumbuhan Ekonomi, Pemerataan Ekonomi, dan Pemberantasan Kemiskinan	1. Peningkatan kapasitas perekonomian yang berdaya saing dan berkelanjutan berbasis sektor unggulan didukung dengan infrastruktur yang merata dan berkualitas Penguatan Investasi dan Daya Saing Potensi Ekonomi Daerah	ASN DKPP	37.143.058.000,00	
3	27 01 2.02 0001	Penyediaan Gaji dan Tunjangan ASN									
		Jumlah Orang yang Menerima Gaji dan Tunjangan ASN	257 Orang/bulan	31.479.954.500,00	Kab. Klaten, Semua Kecamatan, Semua Kel/Desa	DANA TRANSFER UMUM-DANA ALOKASI UMUM, SISA LEBIH PERHITUNGAN ANGGARAN TAHUN SEBELUMNYA	Membangun dari Desa dan dari Bawah Untuk Pertumbuhan Ekonomi, Pemerataan Ekonomi, dan Pemberantasan Kemiskinan	1. Peningkatan kapasitas perekonomian yang berdaya saing dan berkelanjutan berbasis sektor unggulan didukung dengan infrastruktur yang merata dan berkualitas Penguatan Investasi dan Daya Saing Potensi Ekonomi Daerah	ASN DKPP	36.968.058.000,00	DINAS KETAHANAN PANGAN DAN PERTANIAN
3	27 01 2.02 0002	Penyediaan Administrasi Pelaksanaan Tugas ASN									
		Jumlah Dokumen Hasil Penyediaan Administrasi Pelaksanaan Tugas ASN	1 Dokumen	100.000.000,00	Kab. Klaten, Semua Kecamatan, Semua Kel/Desa	PENDAPATAN BAGI HASIL PAJAK	Membangun dari Desa dan dari Bawah Untuk Pertumbuhan Ekonomi, Pemerataan Ekonomi, dan Pemberantasan Kemiskinan	1. Peningkatan kapasitas perekonomian yang berdaya saing dan berkelanjutan berbasis sektor unggulan didukung dengan infrastruktur yang merata dan berkualitas Penguatan Investasi dan Daya Saing Potensi Ekonomi Daerah	ASN DKPP	175.000.000,00	DINAS KETAHANAN PANGAN DAN PERTANIAN
3	27 01 2.03	Administrasi Barang Milik Daerah pada Perangkat Daerah	Persentase barang milik daerah pada perangkat daerah yang teradministrasi	100.00 %	35.000.000,00		Membangun dari Desa dan dari Bawah Untuk Pertumbuhan Ekonomi, Pemerataan Ekonomi, dan Pemberantasan Kemiskinan	1. Peningkatan kapasitas perekonomian yang berdaya saing dan berkelanjutan berbasis sektor unggulan didukung dengan infrastruktur yang merata dan berkualitas Penguatan Investasi dan Daya Saing Potensi Ekonomi Daerah	Aset Pemda	25.000.000,00	
3	27 01 2.03 0002	Pengamanan Barang Milik Daerah SKPD									
		Jumlah Dokumen Pengamanan Barang Milik Daerah SKPD	8 Dokumen	35.000.000,00	Kab. Klaten, Semua Kecamatan, Semua Kel/Desa	PENDAPATAN BAGI HASIL PAJAK	Membangun dari Desa dan dari Bawah Untuk Pertumbuhan Ekonomi, Pemerataan Ekonomi, dan Pemberantasan Kemiskinan	1. Peningkatan kapasitas perekonomian yang berdaya saing dan berkelanjutan berbasis sektor unggulan didukung dengan infrastruktur yang merata dan berkualitas Penguatan Investasi dan Daya Saing Potensi Ekonomi Daerah	Aset Pemda	25.000.000,00	DINAS KETAHANAN PANGAN DAN PERTANIAN
3	27 01 2.05	Administrasi Kepegawaian Perangkat Daerah	Persentase penyelesaian administrasi kepegawaian tepat waktu	100.00 %	100.000.000,00		Membangun dari Desa dan dari Bawah Untuk Pertumbuhan Ekonomi, Pemerataan Ekonomi, dan Pemberantasan Kemiskinan	1. Peningkatan kapasitas perekonomian yang berdaya saing dan berkelanjutan berbasis sektor unggulan didukung dengan infrastruktur yang merata dan berkualitas Penguatan Investasi dan Daya Saing Potensi Ekonomi Daerah	ASN DKPP	135.000.000,00	
3	27 01 2.05 0011	Bimbingan Teknis Implementasi Peraturan Perundang-Undangan									
		Jumlah Orang yang Mengikuti Bimbingan Teknis Implementasi Peraturan Perundang-Undangan	50 Orang	100.000.000,00	Kab. Klaten, Semua Kecamatan, Semua Kel/Desa	LAIN-LAIN PAD YANG SAH	Membangun dari Desa dan dari Bawah Untuk Pertumbuhan Ekonomi, Pemerataan Ekonomi, dan Pemberantasan Kemiskinan	1. Peningkatan kapasitas perekonomian yang berdaya saing dan berkelanjutan berbasis sektor unggulan didukung dengan infrastruktur yang merata dan berkualitas Penguatan Investasi dan Daya Saing Potensi Ekonomi Daerah	ASN DKPP	135.000.000,00	DINAS KETAHANAN PANGAN DAN PERTANIAN
3	27 01 2.06	Administrasi Umum Perangkat Daerah	Persentase pemenuhan administrasi umum perangkat daerah tepat waktu	92.00 %	580.000.000,00		Membangun dari Desa dan dari Bawah Untuk Pertumbuhan Ekonomi, Pemerataan Ekonomi, dan Pemberantasan Kemiskinan	1. Peningkatan kapasitas perekonomian yang berdaya saing dan berkelanjutan berbasis sektor unggulan didukung dengan infrastruktur yang merata dan berkualitas Penguatan Investasi dan Daya Saing Potensi Ekonomi Daerah	DKPP Kab. Klaten, ASN DKPP dan tamu dinas	580.000.000,00	
3	27 01 2.06 0001	Penyediaan Komponen Instalasi									
		Jumlah Paket Komponen Instalasi Listrik/Penerangan Bangunan Kantor yang Disediakan	1 Paket	80.000.000,00	Kab. Klaten, Semua Kecamatan, Semua Kel/Desa	LAIN-LAIN PAD YANG SAH	Membangun dari Desa dan dari Bawah Untuk Pertumbuhan Ekonomi, Pemerataan Ekonomi, dan Pemberantasan Kemiskinan	1. Peningkatan kapasitas perekonomian yang berdaya saing dan berkelanjutan berbasis sektor unggulan didukung dengan infrastruktur yang merata dan berkualitas Penguatan Investasi dan Daya Saing Potensi Ekonomi Daerah	DKPP Kab. Klaten, ASN DKPP dan tamu dinas	40.000.000,00	DINAS KETAHANAN PANGAN DAN PERTANIAN
3	27 01 2.06 0002	Penyediaan Peralatan dan Perlengkapan Kantor									
		Jumlah Paket Peralatan dan Perlengkapan Kantor yang Disediakan	2 Paket	200.000.000,00	Kab. Klaten, Semua Kecamatan, Semua Kel/Desa	LAIN-LAIN PAD YANG SAH	Membangun dari Desa dan dari Bawah Untuk Pertumbuhan Ekonomi, Pemerataan Ekonomi, dan Pemberantasan Kemiskinan	1. Peningkatan kapasitas perekonomian yang berdaya saing dan berkelanjutan berbasis sektor unggulan didukung dengan infrastruktur yang merata dan berkualitas Penguatan Investasi dan Daya Saing Potensi Ekonomi Daerah	DKPP Kab. Klaten, ASN DKPP dan tamu dinas	200.000.000,00	DINAS KETAHANAN PANGAN DAN PERTANIAN
3	27 01 2.06 0005	Penyediaan Barang Cetak dan Penggandaan									



Kode	Urusan / Bidang Urusan / Program / Kegiatan / Sub Kegiatan	Indikator Program / Kegiatan / Sub Kegiatan	Capaian Kinerja Dan Kerangka Pendanaan						Kelompok Sasaran	Perangkat Daerah Penanggung Jawab				
			Target 2025	Pagu Indikatif (Rp)	Lokasi	Sumber Dana	Prioritas							
							Nasional	Daerah						
1	2	3	4	5	6	7	8	9	10	11	12			
		Jumlah Gedung Kantor dan Bangunan Lainnya yang Dipelihara/Direhabilitasi	3 Unit	395.000.000,00	Kab. Klaten, Semua Kecamatan, Semua Kel/Desa	PENDAPATAN BAGI HASIL PAJAK	Membangun dari Desa dan dari Bawah Untuk Pertumbuhan Ekonomi, Pemerataan Ekonomi, dan Pemberantasan Kemiskinan	1. Peningkatan kapasitas perekonomian yang berdaya saing dan berkelanjutan berbasis sektor unggulan didukung dengan infrastruktur yang merata dan berkualitas Penguatan Investasi dan Daya Saing Potensi Ekonomi Daerah	ASN DKPP	250.000.000,00	DINAS KETAHANAN PANGAN DAN PERTANIAN			
3	27	01	2.09	0011	Pemeliharaan/Rehabilitasi Sarana dan Prasarana Pendukung Gedung Kantor atau Bangunan Lainnya									
		Jumlah Sarana dan Prasarana Pendukung Gedung Kantor atau Bangunan Lainnya yang Dipelihara/Direhabilitasi	40 Unit	40.000.000,00	Kab. Klaten, Semua Kecamatan, Semua Kel/Desa	LAIN-LAIN PAD YANG SAH, PENDAPATAN BAGI HASIL PAJAK	Membangun dari Desa dan dari Bawah Untuk Pertumbuhan Ekonomi, Pemerataan Ekonomi, dan Pemberantasan Kemiskinan	1. Peningkatan kapasitas perekonomian yang berdaya saing dan berkelanjutan berbasis sektor unggulan didukung dengan infrastruktur yang merata dan berkualitas Penguatan Investasi dan Daya Saing Potensi Ekonomi Daerah	ASN DKPP	95.000.000,00	DINAS KETAHANAN PANGAN DAN PERTANIAN			
3	27	02			<b>PROGRAM PENYEDIAAN DAN PENGEMBANGAN SARANA PERTANIAN</b>	<b>Produktivitas cabe</b> <b>Produktivitas tembakau rajang</b> <b>Produktivitas tembakau asepan</b> <b>Produktivitas padi atau bahan pangan utama lokal lainnya per hektar</b>	<b>13.29 Ku/Ha</b> <b>21.8 Ku/Ha</b> <b>28 Ku/Ha</b> <b>68.82 Ku/Ha</b>	<b>5.687.000.000,00</b>			<b>3.502.969.000,00</b>			
3	27	02	2.01		Pengawasan Penggunaan Sarana Pertanian	Produksi cabe Produksi kedele Produksi padi Produksi tembakau asepan Produksi tembakau rajang Produksi jagung	652.13 Ton 1068.00 Ton 462128.00 Ton 2380.00 Ton 1670.00 Ton 102049.00 Ton	3.860.000.000,00		Memantapkan Sistem Pertahanan Keamanan Negara dan Mendorong Kemandirian Bangsa Melalui Swasembada Pangan, Energi, Air, Ekonomi Syariah, Ekonomi Digital, Ekonomi Hijau, dan Ekonomi Biru	1. Peningkatan kapasitas perekonomian yang berdaya saing dan berkelanjutan berbasis sektor unggulan didukung dengan infrastruktur yang merata dan berkualitas Penguatan Investasi dan Daya Saing Potensi Ekonomi Daerah	Kelompok tani dan gabungan kelompok tani	852.969.000,00	
3	27	02	2.01	0001	Pengawasan Penggunaan Sarana Pendukung Pertanian Sesuai dengan Komoditas, Teknologi dan Spesifik Lokasi									
		Jumlah Pengawasan Penggunaan Sarana Pendukung Pertanian Sesuai dengan Komoditas, Teknologi dan Spesifik Lokasi	1 Laporan	3.045.000.000,00	Kab. Klaten, Semua Kecamatan, Semua Kel/Desa	LAIN-LAIN PAD YANG SAH, DBH CUKAI HASIL TEMBAKAU (CHT)	Memantapkan Sistem Pertahanan Keamanan Negara dan Mendorong Kemandirian Bangsa Melalui Swasembada Pangan, Energi, Air, Ekonomi Syariah, Ekonomi Digital, Ekonomi Hijau, dan Ekonomi Biru	1. Peningkatan kapasitas perekonomian yang berdaya saing dan berkelanjutan berbasis sektor unggulan didukung dengan infrastruktur yang merata dan berkualitas Penguatan Investasi dan Daya Saing Potensi Ekonomi Daerah	Kelompok tani dan gabungan kelompok tani	412.969.000,00	DINAS KETAHANAN PANGAN DAN PERTANIAN			
3	27	02	2.01	0002	Pendampingan Penggunaan Sarana Pendukung Pertanian									
		Jumlah Pendampingan Penggunaan Sarana Pendukung Pertanian	3 Laporan	815.000.000,00	Kab. Klaten, Semua Kecamatan, Semua Kel/Desa	DBH CUKAI HASIL TEMBAKAU (CHT), PENDAPATAN BAGI HASIL PAJAK	Memantapkan Sistem Pertahanan Keamanan Negara dan Mendorong Kemandirian Bangsa Melalui Swasembada Pangan, Energi, Air, Ekonomi Syariah, Ekonomi Digital, Ekonomi Hijau, dan Ekonomi Biru	1. Peningkatan kapasitas perekonomian yang berdaya saing dan berkelanjutan berbasis sektor unggulan didukung dengan infrastruktur yang merata dan berkualitas Penguatan Investasi dan Daya Saing Potensi Ekonomi Daerah	Kelompok tani dan gabungan kelompok tani	440.000.000,00	DINAS KETAHANAN PANGAN DAN PERTANIAN			
3	27	02	2.02		Pengelolaan Sumber Daya Genetik (SDG) Hewan, Tumbuhan, dan Mikro Organisme Kewenangan Kabupaten/Kota	Persentase ketersediaan benih unggul padi berlabel di ATP Kab. Klaten	20.00 %	1.827.000.000,00		Memantapkan Sistem Pertahanan Keamanan Negara dan Mendorong Kemandirian Bangsa Melalui Swasembada Pangan, Energi, Air, Ekonomi Syariah, Ekonomi Digital, Ekonomi Hijau, dan Ekonomi Biru	1. Peningkatan kapasitas perekonomian yang berdaya saing dan berkelanjutan berbasis sektor unggulan didukung dengan infrastruktur yang merata dan berkualitas Penguatan Investasi dan Daya Saing Potensi Ekonomi Daerah	UPT Agro Techno Park, Kelompok tani/Gapoktan dan masyarakat Kabupaten Klaten	2.650.000.000,00	
3	27	02	2.02	0003	Pemanfaatan SDG Hewan/Tanaman									
		Jumlah Pemanfaatan SDG Hewan/Tanaman	2 Dokumen	1.227.000.000,00	Kab. Klaten, Semua Kecamatan, Semua Kel/Desa	PENDAPATAN BAGI HASIL PAJAK	Memantapkan Sistem Pertahanan Keamanan Negara dan Mendorong Kemandirian Bangsa Melalui Swasembada Pangan, Energi, Air, Ekonomi Syariah, Ekonomi Digital, Ekonomi Hijau, dan Ekonomi Biru	1. Peningkatan kapasitas perekonomian yang berdaya saing dan berkelanjutan berbasis sektor unggulan didukung dengan infrastruktur yang merata dan berkualitas Penguatan Investasi dan Daya Saing Potensi Ekonomi Daerah	UPT Agro Techno Park, Kelompok tani/Gapoktan dan masyarakat Kabupaten Klaten	1.350.000.000,00	DINAS KETAHANAN PANGAN DAN PERTANIAN			
3	27	02	2.02	0004	Penjaminan Kemurnian dan Kelestarian SDG Tanaman									
		Jumlah SDG tanaman yang dilakukan pelestarian dan pemurnian	3 Varietas Unggul Baru (VUB)	600.000.000,00	Kab. Klaten, Semua Kecamatan, Semua Kel/Desa	LAIN-LAIN PAD YANG SAH	Memantapkan Sistem Pertahanan Keamanan Negara dan Mendorong Kemandirian Bangsa Melalui Swasembada Pangan, Energi, Air, Ekonomi Syariah, Ekonomi Digital, Ekonomi Hijau, dan Ekonomi Biru	1. Peningkatan kapasitas perekonomian yang berdaya saing dan berkelanjutan berbasis sektor unggulan didukung dengan infrastruktur yang merata dan berkualitas Penguatan Investasi dan Daya Saing Potensi Ekonomi Daerah	UPT Agro Techno Park, Kelompok tani/Gapoktan dan masyarakat Kabupaten Klaten	1.300.000.000,00	DINAS KETAHANAN PANGAN DAN PERTANIAN			
3	27	03			<b>PROGRAM PENYEDIAAN DAN PENGEMBANGAN PRASARANA PERTANIAN</b>	<b>Jumlah populasi ternak ruminansia (besar dan kecil)</b> <b>Persentase Infrastruktur irigasi dalam kondisi baik / fungsional</b> <b>Persentase ketersediaan Prasarana Penyuluhan Pertanian</b>	<b>305947.00 ekor</b> <b>40.00 %</b> <b>58.00 %</b>	<b>5.700.000.000,00</b>			<b>8.844.293.000,00</b>			
3	27	03	2.01		Pengembangan Prasarana Pertanian	Jumlah luasan LP2B/KP2B	32000.00 Ha	250.000.000,00		Memperkuat Ketahanan Ekonomi Untuk Pertumbuhan Yang Berkualitas dan Berkeadilan	1. Peningkatan kapasitas perekonomian yang berdaya saing dan berkelanjutan berbasis sektor unggulan didukung dengan infrastruktur yang merata dan berkualitas Pemanfaatan infrastruktur yang berkualitas dan pelestarian lingkungan hidup	Masyarakat Kab. Klaten dan kelompok tani/gapoktan	820.000.000,00	
3	27	03	2.01	0003	Koordinasi dan Sinkronisasi Prasarana Pendukung Pertanian Lainnya									



Kode	Urusan / Bidang Urusan / Program / Kegiatan / Sub Kegiatan	Indikator Program / Kegiatan / Sub Kegiatan	Capaian Kinerja Dan Kerangka Pendanaan							Kelompok Sasaran	Pagu Indikatif (Rp)	Perangkat Daerah Penanggung Jawab
			Target 2025	Pagu Indikatif (Rp)	Lokasi	Sumber Dana	Prioritas					
							Nasional	Daerah				
1	2	3	4	5	6	7	8	9	10	11	12	
		Jumlah wilayah atau kawasan yang mengalami penurunan kasus penyakit hewan menular dan zoonosis dalam 1 (satu) Daerah Kabupaten/kota	26 Laporan	375.000.000,00	Kab. Klaten, Semua Kecamatan, Semua Kel/Desa	PENDAPATAN BAGI HASIL PAJAK	Membangun dari Desa dan dari Bawah Untuk Pertumbuhan Ekonomi, Pemerataan Ekonomi, dan Pemberantasan Kemiskinan	1. Peningkatan kapasitas perekonomian yang berdaya saing dan berkelanjutan berbasis sektor unggulan didukung dengan infrastruktur yang merata dan berkualitas Penguatan Investasi dan Daya Saing Potensi Ekonomi Daerah	Peternak/kelompok ternak	394.473.000,00	DINAS KETAHANAN PANGAN DAN PERTANIAN	
3	27 04 2.02	Pengawasan Pemasukan dan Pengeluaran Hewan dan Produk Hewan Daerah Kabupaten/Kota	cakupan pelayanan kesehatan hewan, IB dan gangguan reproduksi	90.00 %	200.000.000,00		Membangun dari Desa dan dari Bawah Untuk Pertumbuhan Ekonomi, Pemerataan Ekonomi, dan Pemberantasan Kemiskinan	1. Peningkatan kapasitas perekonomian yang berdaya saing dan berkelanjutan berbasis sektor unggulan didukung dengan infrastruktur yang merata dan berkualitas Penguatan Investasi dan Daya Saing Potensi Ekonomi Daerah	Peternak/kelompok ternak	450.000.000,00		
3	27 04 2.02 0006	Pengawasan dan Pemeriksaan Kesehatan Hewan, Produk Hewan dan Media Pembawa Penyakit Hewan Lainnya (HPM) di Perbatasan Tempat Pemeriks HPM										
		Jumlah pengawasan dan pemeriksaan kesehatan HPM di Perbatasan Tempat Pemeriks HPM	12 Laporan	200.000.000,00	Kab. Klaten, Semua Kecamatan, Semua Kel/Desa	LAIN-LAIN PAD YANG SAH	Membangun dari Desa dan dari Bawah Untuk Pertumbuhan Ekonomi, Pemerataan Ekonomi, dan Pemberantasan Kemiskinan	1. Peningkatan kapasitas perekonomian yang berdaya saing dan berkelanjutan berbasis sektor unggulan didukung dengan infrastruktur yang merata dan berkualitas Penguatan Investasi dan Daya Saing Potensi Ekonomi Daerah	Peternak/kelompok ternak	450.000.000,00	DINAS KETAHANAN PANGAN DAN PERTANIAN	
3	27 04 2.04	Penerapan dan Pengawasan Persyaratan Teknis Kesehatan Masyarakat Veteriner	cakupan pelayanan usaha peternakan dan usaha pengolahan hasil peternakan	45.00 %	100.000.000,00		Membangun dari Desa dan dari Bawah Untuk Pertumbuhan Ekonomi, Pemerataan Ekonomi, dan Pemberantasan Kemiskinan	1. Peningkatan kapasitas perekonomian yang berdaya saing dan berkelanjutan berbasis sektor unggulan didukung dengan infrastruktur yang merata dan berkualitas Penguatan Investasi dan Daya Saing Potensi Ekonomi Daerah	Pelaku peternakan rakyat, Pelaku usaha produk asal hewan	275.000.000,00		
3	27 04 2.04 0002	Pengawasan Peredaran Hewan dan Produk Hewan										
		Jumlah Pengawasan Peredaran Hewan dan Produk Hewan	10 Laporan	50.000.000,00	Kab. Klaten, Semua Kecamatan, Semua Kel/Desa	PENDAPATAN BAGI HASIL PAJAK	Membangun dari Desa dan dari Bawah Untuk Pertumbuhan Ekonomi, Pemerataan Ekonomi, dan Pemberantasan Kemiskinan	1. Peningkatan kapasitas perekonomian yang berdaya saing dan berkelanjutan berbasis sektor unggulan didukung dengan infrastruktur yang merata dan berkualitas Penguatan Investasi dan Daya Saing Potensi Ekonomi Daerah	Pelaku peternakan rakyat, Pelaku usaha produk asal hewan	75.000.000,00	DINAS KETAHANAN PANGAN DAN PERTANIAN	
3	27 04 2.04 0010	Pengawasan Unit Usaha Produk Hewan										
		Jumlah unit usaha produk hewan yang diawasi terhadap penerpan cara yang baik	100 Unit Usaha	50.000.000,00	Kab. Klaten, Semua Kecamatan, Semua Kel/Desa	PENDAPATAN BAGI HASIL PAJAK	Membangun dari Desa dan dari Bawah Untuk Pertumbuhan Ekonomi, Pemerataan Ekonomi, dan Pemberantasan Kemiskinan	1. Peningkatan kapasitas perekonomian yang berdaya saing dan berkelanjutan berbasis sektor unggulan didukung dengan infrastruktur yang merata dan berkualitas Penguatan Investasi dan Daya Saing Potensi Ekonomi Daerah	Pelaku peternakan rakyat, Pelaku usaha produk asal hewan	200.000.000,00	DINAS KETAHANAN PANGAN DAN PERTANIAN	
3	27 04 2.05	Penerapan dan Pengawasan Persyaratan Teknis Kesejahteraan Hewan	Persentase ternak ruminansia besar yang dipotong dirumah potong hewan	100.00 %	125.000.000,00		Membangun dari Desa dan dari Bawah Untuk Pertumbuhan Ekonomi, Pemerataan Ekonomi, dan Pemberantasan Kemiskinan	1. Peningkatan kapasitas perekonomian yang berdaya saing dan berkelanjutan berbasis sektor unggulan didukung dengan infrastruktur yang merata dan berkualitas Penguatan Investasi dan Daya Saing Potensi Ekonomi Daerah	RPH Kota Klaten dan RPH Pedan	300.000.000,00		
3	27 04 2.05 0003	Pembinaan Penerapan Kesejahteraan Hewan pada Unit Usaha										
		Jumlah unit usaha yang dibina terhadap penerapan kesejahteraan hewan	2 Unit	125.000.000,00	Kab. Klaten, Semua Kecamatan, Semua Kel/Desa	LAIN-LAIN PAD YANG SAH	Membangun dari Desa dan dari Bawah Untuk Pertumbuhan Ekonomi, Pemerataan Ekonomi, dan Pemberantasan Kemiskinan	1. Peningkatan kapasitas perekonomian yang berdaya saing dan berkelanjutan berbasis sektor unggulan didukung dengan infrastruktur yang merata dan berkualitas Penguatan Investasi dan Daya Saing Potensi Ekonomi Daerah	RPH Kota Klaten dan RPH Pedan	300.000.000,00	DINAS KETAHANAN PANGAN DAN PERTANIAN	
3	27 05	<b>PROGRAM PENGENDALIAN DAN PENANGGULANGAN BENCANA PERTANIAN</b>	<b>Cakupan penanganan gangguan Organisme Pengganggu Tanaman (OPT) dan potensi bencana pertanian lainnya</b>	<b>64 %</b>	<b>400.000.000,00</b>					<b>1.371.355.000,00</b>		
3	27 05 2.01	Pengendalian dan Penanggulangan Bencana Pertanian Kabupaten/Kota	Persentase ketersediaan sarana pengendalian OPT	64.00 %	400.000.000,00		Membangun dari Desa dan dari Bawah Untuk Pertumbuhan Ekonomi, Pemerataan Ekonomi, dan Pemberantasan Kemiskinan	1. Peningkatan kapasitas perekonomian yang berdaya saing dan berkelanjutan berbasis sektor unggulan didukung dengan infrastruktur yang merata dan berkualitas Penguatan Investasi dan Daya Saing Potensi Ekonomi Daerah	Kelompok tani/Gapoktan	1.371.355.000,00		
3	27 05 2.01 0001	Pengendalian Organisme Pengganggu Tumbuhan (OPT) Tanaman Pangan, Hortikultura, dan Perkebunan										
		Jumlah Luas Serangan Organisme Pengganggu Tumbuhan (OPT) Tanaman Pangan, Hortikultura, dan Perkebunan yang Dikendalikan	10000 Ha	300.000.000,00	Kab. Klaten, Semua Kecamatan, Semua Kel/Desa	PENDAPATAN BAGI HASIL PAJAK	Membangun dari Desa dan dari Bawah Untuk Pertumbuhan Ekonomi, Pemerataan Ekonomi, dan Pemberantasan Kemiskinan	1. Peningkatan kapasitas perekonomian yang berdaya saing dan berkelanjutan berbasis sektor unggulan didukung dengan infrastruktur yang merata dan berkualitas Penguatan Investasi dan Daya Saing Potensi Ekonomi Daerah	Kelompok tani/Gapoktan	796.355.000,00	DINAS KETAHANAN PANGAN DAN PERTANIAN	
3	27 05 2.01 0003	Pencegahan, Penanganan Kebakaran Lahan, dan Gangguan Usaha Tanaman Pangan, Hortikultura, dan Perkebunan										

Kode	Urusan / Bidang Urusan / Program / Kegiatan / Sub Kegiatan	Indikator Program / Kegiatan / Sub Kegiatan	Capaian Kinerja Dan Kerangka Pendanaan							Kelompok Sasaran	Pagu Indikatif (Rp)	Perangkat Daerah Penanggung Jawab			
			Target 2025	Pagu Indikatif (Rp)	Lokasi	Sumber Dana	Prioritas								
							Nasional	Daerah							
1	2	3	4	5	6	7	8	9	10	11	12				
		Jumlah Luasan Pencegahan, Penanganan Kebakaran Lahan, dan Gangguan Usaha Tanaman Pangan, Hortikultura, dan Perkebunan	1000 Ha	100.000.000,00	Kab. Klaten, Semua Kecamatan, Semua Kel/Desa	PENDAPATAN BAGI HASIL PAJAK	Membangun dari Desa dan dari Bawah Untuk Pertumbuhan Ekonomi, Pemerataan Ekonomi, dan Pemberantasan Kemiskinan	1. Peningkatan kapasitas perekonomian yang berdaya saing dan berkelanjutan berbasis sektor unggulan didukung dengan infrastruktur yang merata dan berkualitas Penguatan Investasi dan Daya Saing Potensi Ekonomi Daerah	Kelompok tani/Gapoktan	575.000.000,00	DINAS KETAHANAN PANGAN DAN PERTANIAN				
3	27	07			<b>PROGRAM PENYULUHAN PERTANIAN</b>	<b>Persentase kelompok tani madya dan utama</b>	<b>10.13 %</b>	<b>350.000.000,00</b>				<b>939.739.000,00</b>			
3	27	07	2.01		Pelaksanaan Penyuluhan Pertanian	jumlah kelompok tani kelas lanjut jumlah kelompok tani kelas madya jumlah kelompok tani kelas pemula jumlah kelompok tani kelas utama	540.00 poktan 140.00 poktan 1060.00 poktan 10.00 poktan	350.000.000,00	Membangun dari Desa dan dari Bawah Untuk Pertumbuhan Ekonomi, Pemerataan Ekonomi, dan Pemberantasan Kemiskinan	1. Peningkatan kapasitas perekonomian yang berdaya saing dan berkelanjutan berbasis sektor unggulan didukung dengan infrastruktur yang merata dan berkualitas Penguatan Investasi dan Daya Saing Potensi Ekonomi Daerah	Penyuluh Pertanian, Kelompok tani/Gapoktan, KTNA, Petani milenial dan pelaku usaha pertanian, Balai Penyuluhan Pertanian/BPP	939.739.000,00			
3	27	07	2.01	0001	Peningkatan Kapasitas Kelembagaan Penyuluhan Pertanian di Kecamatan dan Desa	Jumlah Kelembagaan Penyuluhan Pertanian di Kecamatan dan Desa yang Ditingkatkan Kapasitasnya	26 Unit	100.000.000,00	Kab. Klaten, Semua Kecamatan, Semua Kel/Desa	PENDAPATAN BAGI HASIL PAJAK	Membangun dari Desa dan dari Bawah Untuk Pertumbuhan Ekonomi, Pemerataan Ekonomi, dan Pemberantasan Kemiskinan	1. Peningkatan kapasitas perekonomian yang berdaya saing dan berkelanjutan berbasis sektor unggulan didukung dengan infrastruktur yang merata dan berkualitas Penguatan Investasi dan Daya Saing Potensi Ekonomi Daerah	Penyuluh Pertanian, Kelompok tani/Gapoktan, KTNA, Petani milenial dan pelaku usaha pertanian, Balai Penyuluhan Pertanian/BPP	138.239.000,00	DINAS KETAHANAN PANGAN DAN PERTANIAN
3	27	07	2.01	0002	Pengembangan Kapasitas Kelembagaan Petani di Kecamatan dan Desa	Jumlah Kelembagaan Petani di Kecamatan dan Desa yang Ditingkatkan Kapasitasnya	200 Unit	200.000.000,00	Kab. Klaten, Semua Kecamatan, Semua Kel/Desa	DBH CUKAI HASIL TEMBAKAU (CHT), PENDAPATAN BAGI HASIL PAJAK	Membangun dari Desa dan dari Bawah Untuk Pertumbuhan Ekonomi, Pemerataan Ekonomi, dan Pemberantasan Kemiskinan	1. Peningkatan kapasitas perekonomian yang berdaya saing dan berkelanjutan berbasis sektor unggulan didukung dengan infrastruktur yang merata dan berkualitas Penguatan Investasi dan Daya Saing Potensi Ekonomi Daerah	Penyuluh Pertanian, Kelompok tani/Gapoktan, KTNA, Petani milenial dan pelaku usaha pertanian, Balai Penyuluhan Pertanian/BPP	535.000.000,00	DINAS KETAHANAN PANGAN DAN PERTANIAN
3	27	07	2.01	0003	Penyediaan dan Pemanfaatan Sarana dan Prasarana Penyuluhan Pertanian	Jumlah Sarana dan Prasarana Penyuluhan Pertanian	26 Unit	50.000.000,00	Kab. Klaten, Semua Kecamatan, Semua Kel/Desa	PENDAPATAN BAGI HASIL PAJAK	Membangun dari Desa dan dari Bawah Untuk Pertumbuhan Ekonomi, Pemerataan Ekonomi, dan Pemberantasan Kemiskinan	1. Peningkatan kapasitas perekonomian yang berdaya saing dan berkelanjutan berbasis sektor unggulan didukung dengan infrastruktur yang merata dan berkualitas Penguatan Investasi dan Daya Saing Potensi Ekonomi Daerah	Penyuluh Pertanian, Kelompok tani/Gapoktan, KTNA, Petani milenial dan pelaku usaha pertanian, Balai Penyuluhan Pertanian/BPP	266.500.000,00	DINAS KETAHANAN PANGAN DAN PERTANIAN
				<b>DINAS LINGKUNGAN HIDUP</b>				<b>31.929.616.489,00</b>					<b>31.520.652.000,00</b>		
				<b>URUSAN PEMERINTAHAN WAJIB YANG TIDAK BERKAITAN DENGAN PELAYANAN DASAR</b>				<b>31.929.616.489,00</b>					<b>31.520.652.000,00</b>		
				<b>URUSAN PEMERINTAHAN BIDANG LINGKUNGAN HIDUP</b>				<b>31.929.616.489,00</b>					<b>31.520.652.000,00</b>		
2	11	01			<b>PROGRAM PENUNJANG URUSAN PEMERINTAHAN DAERAH KABUPATEN/KOTA</b>	<b>Persentase pemenuhan kebutuhan penunjang urusan pemerintahan daerah</b>	<b>100.00 %</b>	<b>13.731.172.400,00</b>					<b>5.659.753.000,00</b>		
2	11	01	2.01		Perencanaan, Penganggaran, dan Evaluasi Kinerja Perangkat Daerah	Persentase dokumen perencanaan, penganggaran dan evaluasi kinerja yang tersusun	100.00 %	115.000.000,00			Membangun Lingkungan Hidup, Meningkatkan Ketahanan Bencana Dan Perubahan Iklim	3. Peningkatan keberlanjutan pengelolaan sumber daya alam dan lingkungan hidup dalam mendukung perekonomian daerah yang berkelanjutan Pemanfaatan infrastruktur yang berkualitas dan pelestarian lingkungan hidup	DLH Kab Klaten	55.000.000,00	
2	11	01	2.01	0001	Penyusunan Dokumen Perencanaan Perangkat Daerah	Jumlah Dokumen Perencanaan Perangkat Daerah	4 Dokumen	65.000.000,00	Kab. Klaten, Semua Kecamatan, Semua Kel/Desa	PAJAK DAERAH	Membangun Lingkungan Hidup, Meningkatkan Ketahanan Bencana Dan Perubahan Iklim	3. Peningkatan keberlanjutan pengelolaan sumber daya alam dan lingkungan hidup dalam mendukung perekonomian daerah yang berkelanjutan Pemanfaatan infrastruktur yang berkualitas dan pelestarian lingkungan hidup	DLH Kab Klaten	35.000.000,00	DINAS LINGKUNGAN HIDUP
2	11	01	2.01	0006	Koordinasi dan Penyusunan Laporan Capaian Kinerja dan Ikhtisar Realisasi Kinerja SKPD	Jumlah Laporan Capaian Kinerja dan Ikhtisar Realisasi Kinerja SKPD dan Laporan Hasil Koordinasi Penyusunan Laporan Capaian Kinerja dan Ikhtisar Realisasi Kinerja SKPD	1 Laporan	50.000.000,00	Kab. Klaten, Semua Kecamatan, Semua Kel/Desa	PAJAK DAERAH	Membangun Lingkungan Hidup, Meningkatkan Ketahanan Bencana Dan Perubahan Iklim	3. Peningkatan keberlanjutan pengelolaan sumber daya alam dan lingkungan hidup dalam mendukung perekonomian daerah yang berkelanjutan Pemanfaatan infrastruktur yang berkualitas dan pelestarian lingkungan hidup	DLH Kab Klaten	20.000.000,00	DINAS LINGKUNGAN HIDUP
2	11	01	2.02		Administrasi Keuangan Perangkat Daerah	Persentase pembayaran gaji, tunjangan ASN dan penyelesaian laporan keuangan tepat waktu	100.00 %	11.705.028.400,00			Membangun Lingkungan Hidup, Meningkatkan Ketahanan Bencana Dan Perubahan Iklim	3. Peningkatan keberlanjutan pengelolaan sumber daya alam dan lingkungan hidup dalam mendukung perekonomian daerah yang berkelanjutan Pemanfaatan infrastruktur yang berkualitas dan pelestarian lingkungan hidup	DLH Kab Klaten	4.113.425.000,00	

Kode	Urusan / Bidang Urusan / Program / Kegiatan / Sub Kegiatan	Indikator Program / Kegiatan / Sub Kegiatan	Capaian Kinerja Dan Kerangka Pendanaan						Kelompok Sasaran	Pagu Indikatif (Rp)	Perangkat Daerah Penanggung Jawab				
			Target 2025	Pagu Indikatif (Rp)	Lokasi	Sumber Dana	Prioritas								
							Nasional	Daerah							
1	2	3	4	5	6	7	8	9	10	11	12				
2	11	01	2.02	0001	Penyediaan Gaji dan Tunjangan ASN	Jumlah Orang yang Menerima Gaji dan Tunjangan ASN	129 Orang/bulan	11.650.028.400,00	Kab. Klaten, Semua Kecamatan, Semua Kel/Desa	DANA TRANSFER UMUM-DANA ALOKASI UMUM, SISA LEBIH PERHITUNGAN ANGGARAN TAHUN SEBELUMNYA	Membangun Lingkungan Hidup, Meningkatkan Ketahanan Bencana Dan Perubahan Iklim	3. Peningkatan keberlanjutan pengelolaan sumber daya alam dan lingkungan hidup dalam mendukung perekonomian daerah yang berkelanjutan Pemanfaatan infrastruktur yang berkualitas dan pelestarian lingkungan hidup	DLH Kab Klaten	4.093.425.000,00	DINAS LINGKUNGAN HIDUP
2	11	01	2.02	0002	Penyediaan Administrasi Pelaksanaan Tugas ASN	Jumlah Dokumen Hasil Penyediaan Administrasi Pelaksanaan Tugas ASN	12 Dokumen	55.000.000,00	Kab. Klaten, Semua Kecamatan, Semua Kel/Desa	PAJAK DAERAH	Membangun Lingkungan Hidup, Meningkatkan Ketahanan Bencana Dan Perubahan Iklim	3. Peningkatan keberlanjutan pengelolaan sumber daya alam dan lingkungan hidup dalam mendukung perekonomian daerah yang berkelanjutan Pemanfaatan infrastruktur yang berkualitas dan pelestarian lingkungan hidup	DLH Kab Klaten	20.000.000,00	DINAS LINGKUNGAN HIDUP
2	11	01	2.05		Administrasi Kepegawaian Perangkat Daerah	Persentase penyelesaian administrasi kepegawain tepat waktu	100.00 %	100.000.000,00			Membangun Lingkungan Hidup, Meningkatkan Ketahanan Bencana Dan Perubahan Iklim	3. Peningkatan keberlanjutan pengelolaan sumber daya alam dan lingkungan hidup dalam mendukung perekonomian daerah yang berkelanjutan Pemanfaatan infrastruktur yang berkualitas dan pelestarian lingkungan hidup	DLH Kab Klaten	10.000.000,00	
2	11	01	2.05	0011	Bimbingan Teknis Implementasi Peraturan Perundang-Undangan	Jumlah Orang yang Mengikuti Bimbingan Teknis Implementasi Peraturan Perundang-Undangan	20 Orang	100.000.000,00	Kab. Klaten, Semua Kecamatan, Semua Kel/Desa	PAJAK DAERAH	Membangun Lingkungan Hidup, Meningkatkan Ketahanan Bencana Dan Perubahan Iklim	3. Peningkatan keberlanjutan pengelolaan sumber daya alam dan lingkungan hidup dalam mendukung perekonomian daerah yang berkelanjutan Pemanfaatan infrastruktur yang berkualitas dan pelestarian lingkungan hidup	DLH Kab Klaten	10.000.000,00	DINAS LINGKUNGAN HIDUP
2	11	01	2.06		Administrasi Umum Perangkat Daerah	Persentase pemenuhan Administrasi Umum Perangkat Daerah tepat waktu	100.00 %	502.434.000,00			Membangun Lingkungan Hidup, Meningkatkan Ketahanan Bencana Dan Perubahan Iklim	3. Peningkatan keberlanjutan pengelolaan sumber daya alam dan lingkungan hidup dalam mendukung perekonomian daerah yang berkelanjutan Pemanfaatan infrastruktur yang berkualitas dan pelestarian lingkungan hidup	DLH Kab Klaten	265.000.000,00	
2	11	01	2.06	0001	Penyediaan Komponen Instalasi	Jumlah Paket Komponen Instalasi Listrik/Penerangan Bangunan Kantor yang Disediakan	10 Paket	30.000.000,00	Kab. Klaten, Semua Kecamatan, Semua Kel/Desa	PAJAK DAERAH	Membangun Lingkungan Hidup, Meningkatkan Ketahanan Bencana Dan Perubahan Iklim	3. Peningkatan keberlanjutan pengelolaan sumber daya alam dan lingkungan hidup dalam mendukung perekonomian daerah yang berkelanjutan Pemanfaatan infrastruktur yang berkualitas dan pelestarian lingkungan hidup	DLH Kab Klaten	30.000.000,00	DINAS LINGKUNGAN HIDUP
2	11	01	2.06	0002	Penyediaan Peralatan dan Perlengkapan Kantor	Jumlah Paket Peralatan dan Perlengkapan Kantor yang Disediakan	10 Paket	100.000.000,00	Kab. Klaten, Semua Kecamatan, Semua Kel/Desa	PAJAK DAERAH	Membangun Lingkungan Hidup, Meningkatkan Ketahanan Bencana Dan Perubahan Iklim	3. Peningkatan keberlanjutan pengelolaan sumber daya alam dan lingkungan hidup dalam mendukung perekonomian daerah yang berkelanjutan Pemanfaatan infrastruktur yang berkualitas dan pelestarian lingkungan hidup	DLH Kab Klaten	55.000.000,00	DINAS LINGKUNGAN HIDUP
2	11	01	2.06	0005	Penyediaan Barang Cetak dan Penggandaan	Jumlah Paket Barang Cetak dan Penggandaan yang Disediakan	6 Paket	40.000.000,00	Kab. Klaten, Semua Kecamatan, Semua Kel/Desa	PAJAK DAERAH	Membangun Lingkungan Hidup, Meningkatkan Ketahanan Bencana Dan Perubahan Iklim	3. Peningkatan keberlanjutan pengelolaan sumber daya alam dan lingkungan hidup dalam mendukung perekonomian daerah yang berkelanjutan Pemanfaatan infrastruktur yang berkualitas dan pelestarian lingkungan hidup	DLH Kab Klaten	30.000.000,00	DINAS LINGKUNGAN HIDUP
2	11	01	2.06	0006	Penyediaan Bahan Bacaan dan Peraturan Perundang-undangan	Jumlah Dokumen Bahan Bacaan dan Peraturan Perundang-Undangan yang Disediakan	7 Dokumen	15.000.000,00	Kab. Klaten, Semua Kecamatan, Semua Kel/Desa	PAJAK DAERAH	Membangun Lingkungan Hidup, Meningkatkan Ketahanan Bencana Dan Perubahan Iklim	3. Peningkatan keberlanjutan pengelolaan sumber daya alam dan lingkungan hidup dalam mendukung perekonomian daerah yang berkelanjutan Pemanfaatan infrastruktur yang berkualitas dan pelestarian lingkungan hidup	DLH Kab Klaten	20.000.000,00	DINAS LINGKUNGAN HIDUP
2	11	01	2.06	0008	Fasilitasi Kunjungan Tamu	Jumlah Laporan Fasilitasi Kunjungan Tamu	85 Laporan	92.434.000,00	Kab. Klaten, Semua Kecamatan, Semua Kel/Desa	PAJAK DAERAH	Membangun Lingkungan Hidup, Meningkatkan Ketahanan Bencana Dan Perubahan Iklim	3. Peningkatan keberlanjutan pengelolaan sumber daya alam dan lingkungan hidup dalam mendukung perekonomian daerah yang berkelanjutan Pemanfaatan infrastruktur yang berkualitas dan pelestarian lingkungan hidup	DLH Kab Klaten	40.000.000,00	DINAS LINGKUNGAN HIDUP
2	11	01	2.06	0009	Penyelenggaraan Rapat Koordinasi dan Konsultasi SKPD	Jumlah Laporan Penyelenggaraan Rapat Koordinasi dan Konsultasi SKPD	120 Laporan	225.000.000,00	Kab. Klaten, Semua Kecamatan, Semua Kel/Desa	PAJAK DAERAH	Membangun Lingkungan Hidup, Meningkatkan Ketahanan Bencana Dan Perubahan Iklim	3. Peningkatan keberlanjutan pengelolaan sumber daya alam dan lingkungan hidup dalam mendukung perekonomian daerah yang berkelanjutan Pemanfaatan infrastruktur yang berkualitas dan pelestarian lingkungan hidup	DLH Kab Klaten	90.000.000,00	DINAS LINGKUNGAN HIDUP

Kode	Usuran / Bidang Usuran / Program / Kegiatan / Sub Kegiatan	Indikator Program / Kegiatan / Sub Kegiatan	Capaian Kinerja Dan Kerangka Pendanaan						Kelompok Sasaran	Perangkat Daerah Penanggung Jawab										
			Target 2025	Pagu Indikatif (Rp)	Lokasi	Sumber Dana	Prioritas													
			8	9	10	11	12													
2	11	01	2.07		Pengadaan Barang Milik Daerah Penunjang Urusan Pemerintah Daerah	Persentase Pengadaan Barang Milik Daerah Penunjang Urusan Pemerintah Daerah tepat waktu	100.00 %	140.000.000,00												
2	11	01	2.07	0011	Pengadaan Sarana dan Prasarana Pendukung Gedung Kantor atau Bangunan Lainnya	Jumlah Unit Sarana dan Prasarana Pendukung Gedung Kantor atau Bangunan Lainnya yang Disediakan	5 Unit	140.000.000,00	Kab. Klaten, Semua Kecamatan, Semua Kel/Desa	PAJAK DAERAH	Membangun Lingkungan Hidup, Meningkatkan Ketahanan Bencana Dan Perubahan Iklim	3. Peningkatan keberlanjutan pengelolaan sumber daya alam dan lingkungan hidup dalam mendukung perekonomian daerah yang berkelanjutan Pemanfaatan infrastruktur yang berkualitas dan pelestarian lingkungan hidup	DLH Kab Klaten	30.000.000,00						
2	11	01	2.08		Penyediaan Jasa Penunjang Urusan Pemerintahan Daerah	Persentase pemenuhan kebutuhan Jasa Penunjang Urusan Pemerintahan Daerah tepat waktu	100.00 %	602.300.000,00			Membangun Lingkungan Hidup, Meningkatkan Ketahanan Bencana Dan Perubahan Iklim	3. Peningkatan keberlanjutan pengelolaan sumber daya alam dan lingkungan hidup dalam mendukung perekonomian daerah yang berkelanjutan Pemanfaatan infrastruktur yang berkualitas dan pelestarian lingkungan hidup	DLH Kab Klaten	765.000.000,00						
2	11	01	2.08	0001	Penyediaan Jasa Surat Menyurat	Jumlah Laporan Penyediaan Jasa Surat Menyurat	12 Laporan	10.000.000,00	Kab. Klaten, Semua Kecamatan, Semua Kel/Desa	PAJAK DAERAH	Membangun Lingkungan Hidup, Meningkatkan Ketahanan Bencana Dan Perubahan Iklim	3. Peningkatan keberlanjutan pengelolaan sumber daya alam dan lingkungan hidup dalam mendukung perekonomian daerah yang berkelanjutan Pemanfaatan infrastruktur yang berkualitas dan pelestarian lingkungan hidup	DLH Kab Klaten	15.000.000,00						DINAS LINGKUNGAN HIDUP
2	11	01	2.08	0002	Penyediaan Jasa Komunikasi, Sumber Daya Air dan Listrik	Jumlah Laporan Penyediaan Jasa Komunikasi, Sumber Daya Air dan Listrik yang Disediakan	12 Laporan	130.000.000,00	Kab. Klaten, Semua Kecamatan, Semua Kel/Desa	PAJAK DAERAH	Membangun Lingkungan Hidup, Meningkatkan Ketahanan Bencana Dan Perubahan Iklim	3. Peningkatan keberlanjutan pengelolaan sumber daya alam dan lingkungan hidup dalam mendukung perekonomian daerah yang berkelanjutan Pemanfaatan infrastruktur yang berkualitas dan pelestarian lingkungan hidup	DLH Kab Klaten	300.000.000,00						DINAS LINGKUNGAN HIDUP
2	11	01	2.08	0004	Penyediaan Jasa Pelayanan Umum Kantor	Jumlah Laporan Penyediaan Jasa Pelayanan Umum Kantor yang Disediakan	12 Laporan	462.300.000,00	Kab. Klaten, Semua Kecamatan, Semua Kel/Desa	PAJAK DAERAH	Membangun Lingkungan Hidup, Meningkatkan Ketahanan Bencana Dan Perubahan Iklim	3. Peningkatan keberlanjutan pengelolaan sumber daya alam dan lingkungan hidup dalam mendukung perekonomian daerah yang berkelanjutan Pemanfaatan infrastruktur yang berkualitas dan pelestarian lingkungan hidup	DLH Kab Klaten	450.000.000,00						DINAS LINGKUNGAN HIDUP
2	11	01	2.09		Pemeliharaan Barang Milik Daerah Penunjang Urusan Pemerintahan Daerah	Persentase Barang Milik Daerah Penunjang Urusan Pemerintahan Daerah yang terpelihara	100.00 %	566.410.000,00			Membangun Lingkungan Hidup, Meningkatkan Ketahanan Bencana Dan Perubahan Iklim	3. Peningkatan keberlanjutan pengelolaan sumber daya alam dan lingkungan hidup dalam mendukung perekonomian daerah yang berkelanjutan Pemanfaatan infrastruktur yang berkualitas dan pelestarian lingkungan hidup	DLH Kab Klaten	421.328.000,00						
2	11	01	2.09	0002	Penyediaan Jasa Pemeliharaan, Biaya Pemeliharaan, Pajak dan Perizinan Kendaraan Dinas Operasional atau Lapangan	Jumlah Kendaraan Dinas Operasional atau Lapangan yang Dipelihara dan Dibayarkan Pajak dan Perizinannya	14 Unit	283.710.000,00	Kab. Klaten, Semua Kecamatan, Semua Kel/Desa	PAJAK DAERAH	Membangun Lingkungan Hidup, Meningkatkan Ketahanan Bencana Dan Perubahan Iklim	3. Peningkatan keberlanjutan pengelolaan sumber daya alam dan lingkungan hidup dalam mendukung perekonomian daerah yang berkelanjutan Pemanfaatan infrastruktur yang berkualitas dan pelestarian lingkungan hidup	DLH Kab Klaten	346.328.000,00						DINAS LINGKUNGAN HIDUP
2	11	01	2.09	0009	Pemeliharaan/Rehabilitasi Gedung Kantor dan Bangunan Lainnya	Jumlah Gedung Kantor dan Bangunan Lainnya yang Dipelihara/Direhabilitasi	2 Unit	182.700.000,00	Kab. Klaten, Semua Kecamatan, Semua Kel/Desa	PAJAK DAERAH	Membangun Lingkungan Hidup, Meningkatkan Ketahanan Bencana Dan Perubahan Iklim	3. Peningkatan keberlanjutan pengelolaan sumber daya alam dan lingkungan hidup dalam mendukung perekonomian daerah yang berkelanjutan Pemanfaatan infrastruktur yang berkualitas dan pelestarian lingkungan hidup	DLH Kab Klaten	25.000.000,00						DINAS LINGKUNGAN HIDUP
2	11	01	2.09	0010	Pemeliharaan/Rehabilitasi Sarana dan Prasarana Gedung Kantor atau Bangunan Lainnya	Jumlah Sarana dan Prasarana Gedung Kantor atau Bangunan Lainnya yang Dipelihara/Direhabilitasi	15 Unit	100.000.000,00	Kab. Klaten, Semua Kecamatan, Semua Kel/Desa	PAJAK DAERAH	Membangun Lingkungan Hidup, Meningkatkan Ketahanan Bencana Dan Perubahan Iklim	3. Peningkatan keberlanjutan pengelolaan sumber daya alam dan lingkungan hidup dalam mendukung perekonomian daerah yang berkelanjutan Pemanfaatan infrastruktur yang berkualitas dan pelestarian lingkungan hidup	DLH Kab Klaten	50.000.000,00						DINAS LINGKUNGAN HIDUP
2	11	02			PROGRAM PERENCANAAN LINGKUNGAN HIDUP	Persentase ketersediaan dokumen Perencanaan Lingkungan Hidup	100 %	50.000.000,00						50.000.000,00						

Kode	Urusan / Bidang Urusan / Program / Kegiatan / Sub Kegiatan	Indikator Program / Kegiatan / Sub Kegiatan	Capaian Kinerja Dan Kerangka Pendanaan						Kelompok Sasaran	Perangkat Daerah Penanggung Jawab		
			Target 2025	Pagu Indikatif (Rp)	Lokasi	Sumber Dana	Prioritas					
			4	5	6	7	Nasional	Daerah				
1	2	3	4	5	6	7	8	9	10	11	12	
2	11 02 2.01	Rencana Perlindungan dan Pengelolaan Lingkungan Hidup (RPPLH) Kabupaten/Kota	Presentase Perlindungan dan Pengelolaan Lingkungan Hidup (RPPLH) Kabupaten/Kota	33.00 %	50.000.000,00			Membangun Lingkungan Hidup, Meningkatkan Ketahanan Bencana Dan Perubahan Iklim	3. Peningkatan keberlanjutan pengelolaan sumber daya alam dan lingkungan hidup dalam mendukung perekonomian daerah yang berkelanjutan Pemanfaatan infrastruktur yang berkualitas dan pelestarian lingkungan hidup	DLH Kabupaten Klaten	50.000.000,00	
2	11 02 2.01 0002	Pengendalian Pelaksanaan RPPLH Kabupaten/Kota										
			Jumlah Dokumen Telaahan Kebijakan yang Telah Mengakomodir RPPLH Kabupaten/Kota	1 Dokumen	50.000.000,00	Kab. Klaten, Semua Kecamatan, Semua Kel/Desa	PAJAK DAERAH	Membangun Lingkungan Hidup, Meningkatkan Ketahanan Bencana Dan Perubahan Iklim	3. Peningkatan keberlanjutan pengelolaan sumber daya alam dan lingkungan hidup dalam mendukung perekonomian daerah yang berkelanjutan Pemanfaatan infrastruktur yang berkualitas dan pelestarian lingkungan hidup	DLH Kabupaten Klaten	50.000.000,00	DINAS LINGKUNGAN HIDUP
2	11 03	PROGRAM PENGENDALIAN PENCEMARAN DAN/ATAU KERUSAKAN LINGKUNGAN HIDUP	Cakupan pemantauan kualitas air Presentase kampung iklim yang terbentuk	100 % 80 %	440.000.000,00						1.737.049.000,00	
2	11 03 2.01	Pencegahan Pencemaran dan/atau Kerusakan Lingkungan Hidup Kabupaten/Kota	Persentase peantauan pengujian kualitas air dan udara yang dilakukan	100.00 %	340.000.000,00			Membangun Lingkungan Hidup, Meningkatkan Ketahanan Bencana Dan Perubahan Iklim	3. Peningkatan keberlanjutan pengelolaan sumber daya alam dan lingkungan hidup dalam mendukung perekonomian daerah yang berkelanjutan Pemanfaatan infrastruktur yang berkualitas dan pelestarian lingkungan hidup	DLH Kabupaten Klaten	300.000.000,00	
2	11 03 2.01 0001	Koordinasi, Sinkronisasi, dan Pelaksanaan Pencegahan Pencemaran Lingkungan Hidup Dilaksanakan Terhadap Media Tanah, Air, Udara, dan Laut										
			Jumlah Dokumen Uji Kualitas Lingkungan Hidup Dilaksanakan Terhadap Media Tanah, Air, Udara, dan Laut	2 Dokumen	170.000.000,00	Kab. Klaten, Semua Kecamatan, Semua Kel/Desa	PAJAK DAERAH	Membangun Lingkungan Hidup, Meningkatkan Ketahanan Bencana Dan Perubahan Iklim	3. Peningkatan keberlanjutan pengelolaan sumber daya alam dan lingkungan hidup dalam mendukung perekonomian daerah yang berkelanjutan Pemanfaatan infrastruktur yang berkualitas dan pelestarian lingkungan hidup	DLH Kabupaten Klaten	170.000.000,00	DINAS LINGKUNGAN HIDUP
2	11 03 2.01 0002	Koordinasi, Sinkronisasi dan Pelaksanaan Pengendalian Emisi Gas Rumah Kaca, Mitigasi dan Adaptasi Perubahan Iklim										
			Jumlah Dokumen Hasil Koordinasi dan Sinkronisasi Inventarisasi Gas Rumah Kaca dari Sektor Lingkungan Hidup yang Dilaksanakan	1 Dokumen	95.000.000,00	Kab. Klaten, Semua Kecamatan, Semua Kel/Desa	PAJAK DAERAH	Membangun Lingkungan Hidup, Meningkatkan Ketahanan Bencana Dan Perubahan Iklim	3. Peningkatan keberlanjutan pengelolaan sumber daya alam dan lingkungan hidup dalam mendukung perekonomian daerah yang berkelanjutan Pemanfaatan infrastruktur yang berkualitas dan pelestarian lingkungan hidup	DLH Kabupaten Klaten	70.000.000,00	DINAS LINGKUNGAN HIDUP
2	11 03 2.01 0015	Pengelolaan Laboratorium Lingkungan Hidup kabupaten/kota										
			Jumlah pengujian yang dilaksanakan oleh laboratorium lingkungan	1 Dokumen	75.000.000,00	Kab. Klaten, Semua Kecamatan, Semua Kel/Desa	PAJAK DAERAH	Membangun Lingkungan Hidup, Meningkatkan Ketahanan Bencana Dan Perubahan Iklim	3. Peningkatan keberlanjutan pengelolaan sumber daya alam dan lingkungan hidup dalam mendukung perekonomian daerah yang berkelanjutan Pemanfaatan infrastruktur yang berkualitas dan pelestarian lingkungan hidup	DLH Kabupaten Klaten	60.000.000,00	DINAS LINGKUNGAN HIDUP
2	11 03 2.02	Penanggulangan Pencemaran dan/atau Kerusakan Lingkungan Hidup Kabupaten/Kota	Presentase Penanggulangan Pencemaran dan/atau Kerusakan Lingkungan Hidup Kabupaten/Kota	100.00 %	100.000.000,00			Membangun Lingkungan Hidup, Meningkatkan Ketahanan Bencana Dan Perubahan Iklim	3. Peningkatan keberlanjutan pengelolaan sumber daya alam dan lingkungan hidup dalam mendukung perekonomian daerah yang berkelanjutan Pemanfaatan infrastruktur yang berkualitas dan pelestarian lingkungan hidup	Kab Klaten	1.437.049.000,00	
2	11 03 2.02 0001	Pemberian Informasi Peringatan Pencemaran dan/atau Kerusakan Lingkungan Hidup pada Masyarakat										
			Jumlah Laporan Sosialisasi Informasi Peringatan Pencemaran dan/atau Kerusakan Lingkungan Hidup pada Masyarakat di Kabupaten/Kota yang Dilaksanakan	1 Laporan	100.000.000,00	Kab. Klaten, Semua Kecamatan, Semua Kel/Desa	PAJAK DAERAH	Membangun Lingkungan Hidup, Meningkatkan Ketahanan Bencana Dan Perubahan Iklim	3. Peningkatan keberlanjutan pengelolaan sumber daya alam dan lingkungan hidup dalam mendukung perekonomian daerah yang berkelanjutan Pemanfaatan infrastruktur yang berkualitas dan pelestarian lingkungan hidup	Kab Klaten	1.437.049.000,00	DINAS LINGKUNGAN HIDUP
2	11 04	PROGRAM PENGELOLAAN KEANEKARAGAMAN HAYATI (KEHATI)	Persentase RTH publik yang terkelola dengan baik	100 %	6.682.038.089,00						11.709.807.000,00	
2	11 04 2.01	Pengelolaan Keanekaragaman Hayati Kabupaten/Kota	Persentase Pengelolaan Keanekaragaman Hayati Kabupate/Kota	100.00 %	6.682.038.089,00			Membangun Lingkungan Hidup, Meningkatkan Ketahanan Bencana Dan Perubahan Iklim	3. Peningkatan keberlanjutan pengelolaan sumber daya alam dan lingkungan hidup dalam mendukung perekonomian daerah yang berkelanjutan Pemanfaatan infrastruktur yang berkualitas dan pelestarian lingkungan hidup	Kab Klaten	11.709.807.000,00	
2	11 04 2.01 0001	Penyusunan dan Penetapan Rencana Pengelolaan Keanekaragaman Hayati										
			Jumlah Dokumen Rencana Induk Pengelolaan Kehati yang Disusun	1 Dokumen	75.000.000,00	Kab. Klaten, Semua Kecamatan, Semua Kel/Desa	PAJAK DAERAH	Membangun Lingkungan Hidup, Meningkatkan Ketahanan Bencana Dan Perubahan Iklim	3. Peningkatan keberlanjutan pengelolaan sumber daya alam dan lingkungan hidup dalam mendukung perekonomian daerah yang berkelanjutan Pemanfaatan infrastruktur yang berkualitas dan pelestarian lingkungan hidup	Kab Klaten	90.000.000,00	DINAS LINGKUNGAN HIDUP
2	11 04 2.01 0004	Pengelolaan Ruang Terbuka Hijau (RTH)										

Kode	Urusan / Bidang Urusan / Program / Kegiatan / Sub Kegiatan	Indikator Program / Kegiatan / Sub Kegiatan	Capaian Kinerja Dan Kerangka Pendanaan						Kelompok Sasaran	Perangkat Daerah Penanggung Jawab	
			Target 2025	Pagu Indikatif (Rp)	Lokasi	Sumber Dana	Prioritas				
			4	5	6	7	Nasional	Daerah			
1	2	3	4	5	6	7	8	9	10	11	12
		Luas RTH yang Dikelola Lingkup Kewenangan Kabupaten/Kota	11,55 Ha	6.547.038.089,00	Kab. Klaten, Semua Kecamatan, Semua Kel/Desa	PAJAK DAERAH, DANA TRANSFER UMUM-DANA ALOKASI UMUM	Membangun Lingkungan Hidup, Meningkatkan Ketahanan Bencana Dan Perubahan Iklim	3. Peningkatan keberlanjutan pengelolaan sumber daya alam dan lingkungan hidup dalam mendukung perekonomian daerah yang berkelanjutan Pemanfaatan infrastruktur yang berkualitas dan pelestarian lingkungan hidup	Kab Klaten	11.519.807.000,00	DINAS LINGKUNGAN HIDUP
2	11	04	2.01	0006	Pengembangan Kapasitas Kelembagaan dan SDM dalam Pengelolaan Keaneekaragaman Hayati						
		Jumlah Orang yang Meningkatkan Kapasitasnya dalam Pengelolaan Keaneekaragaman Hayati	3 Orang	30.000.000,00	Kab. Klaten, Semua Kecamatan, Semua Kel/Desa	PAJAK DAERAH	Membangun Lingkungan Hidup, Meningkatkan Ketahanan Bencana Dan Perubahan Iklim	3. Peningkatan keberlanjutan pengelolaan sumber daya alam dan lingkungan hidup dalam mendukung perekonomian daerah yang berkelanjutan Pemanfaatan infrastruktur yang berkualitas dan pelestarian lingkungan hidup	Kab Klaten	50.000.000,00	DINAS LINGKUNGAN HIDUP
2	11	04	2.01	0009	Pengelolaan Taman Keaneekaragaman Hayati di Luar Kawasan Hutan						
		Unit Taman Kehati Di Luar Kawasan Hutan yang Dikelola Lingkup Kewenangan Kabupaten/Kota	1 Unit	30.000.000,00	Kab. Klaten, Semua Kecamatan, Semua Kel/Desa	PAJAK DAERAH	Membangun Lingkungan Hidup, Meningkatkan Ketahanan Bencana Dan Perubahan Iklim	3. Peningkatan keberlanjutan pengelolaan sumber daya alam dan lingkungan hidup dalam mendukung perekonomian daerah yang berkelanjutan Pemanfaatan infrastruktur yang berkualitas dan pelestarian lingkungan hidup	Kab Klaten	50.000.000,00	DINAS LINGKUNGAN HIDUP
2	11	05			PROGRAM PENGENDALIAN BAHAN BERBAHAYA DAN BERACUN (B3) DAN LIMBAH BAHAN BERBAHAYA DAN BERACUN (LIMBAH B3)						
		Persentase fasilitasi pemenuhan komitmen izin pengelolaan limbah B3	100 %	70.000.000,00						81.801.000,00	
2	11	05	2.01		Penyimpanan sementara Limbah B3						
		Presentase Penyimpanan Sementara Limbah B3 yang tertangani	90.00 %	50.000.000,00			Membangun Lingkungan Hidup, Meningkatkan Ketahanan Bencana Dan Perubahan Iklim	3. Peningkatan keberlanjutan pengelolaan sumber daya alam dan lingkungan hidup dalam mendukung perekonomian daerah yang berkelanjutan Pemanfaatan infrastruktur yang berkualitas dan pelestarian lingkungan hidup	Kab Klaten	56.801.000,00	
2	11	05	2.01	0001	Fasilitasi Pemenuhan Komitmen Izin Penyimpanan sementara Limbah B3 Dilaksanakan Melalui Sistem Pelayanan Perizinan Berusaha Terintegrasi Secara Elektronik						
		Jumlah Fasilitasi Persetujuan/Izin Penyimpanan sementara Limbah B3 yang Dilaksanakan Melalui Sistem Pelayanan Perizinan Berusaha Terintegrasi Secara Elektronik	15 Dokumen	30.000.000,00	Kab. Klaten, Semua Kecamatan, Semua Kel/Desa	PAJAK DAERAH	Membangun Lingkungan Hidup, Meningkatkan Ketahanan Bencana Dan Perubahan Iklim	3. Peningkatan keberlanjutan pengelolaan sumber daya alam dan lingkungan hidup dalam mendukung perekonomian daerah yang berkelanjutan Pemanfaatan infrastruktur yang berkualitas dan pelestarian lingkungan hidup	Kab Klaten	28.301.000,00	DINAS LINGKUNGAN HIDUP
2	11	05	2.01	0002	Verifikasi Lapangan untuk Memastikan Pemenuhan Persyaratan Administrasi dan Teknis Penyimpanan sementara Limbah B3						
		Jumlah Laporan Kegiatan Verifikasi Lapangan Pemenuhan Komitmen Persetujuan/Izin Penyimpanan sementara dan Pengumpulan Limbah B3	15 Laporan	20.000.000,00	Kab. Klaten, Semua Kecamatan, Semua Kel/Desa	PAJAK DAERAH	Membangun Lingkungan Hidup, Meningkatkan Ketahanan Bencana Dan Perubahan iklim	3. Peningkatan keberlanjutan pengelolaan sumber daya alam dan lingkungan hidup dalam mendukung perekonomian daerah yang berkelanjutan Pemanfaatan infrastruktur yang berkualitas dan pelestarian lingkungan hidup	Kab Klaten	28.500.000,00	DINAS LINGKUNGAN HIDUP
2	11	05	2.02		Pengumpulan Limbah B3 dalam 1 (Satu) Daerah Kabupaten/Kota						
		Prosentase Pengumpulan Limbah B3 dalam 1 (satu) Daerah Kabupaten/Kota terlaksana	80.00 %	20.000.000,00			Membangun Lingkungan Hidup, Meningkatkan Ketahanan Bencana Dan Perubahan Iklim	3. Peningkatan keberlanjutan pengelolaan sumber daya alam dan lingkungan hidup dalam mendukung perekonomian daerah yang berkelanjutan Pemanfaatan infrastruktur yang berkualitas dan pelestarian lingkungan hidup	Kab Klaten	25.000.000,00	
2	11	05	2.02	0001	Fasilitasi Pemenuhan Komitmen Izin Pengumpulan Limbah B3 Dilaksanakan Melalui Sistem Pelayanan Perizinan Berusaha Terintegrasi Secara Elektronik						
		Jumlah Fasilitasi Persetujuan/Izin Pengumpulan Limbah B3 yang Dilaksanakan Melalui Sistem Pelayanan Perizinan Berusaha Terintegrasi Secara Elektronik	15 Dokumen	20.000.000,00	Kab. Klaten, Semua Kecamatan, Semua Kel/Desa	PAJAK DAERAH	Membangun Lingkungan Hidup, Meningkatkan Ketahanan Bencana Dan Perubahan Iklim	3. Peningkatan keberlanjutan pengelolaan sumber daya alam dan lingkungan hidup dalam mendukung perekonomian daerah yang berkelanjutan Pemanfaatan infrastruktur yang berkualitas dan pelestarian lingkungan hidup	Kab Klaten	25.000.000,00	DINAS LINGKUNGAN HIDUP
2	11	06			PROGRAM PEMBINAAN DAN PENGAWASAN TERHADAP IZIN LINGKUNGAN DAN IZIN PERLINDUNGAN DAN PENGELOLAAN LINGKUNGAN HIDUP (PPLH)						
		Persentase Pembinaan dan Pengawasan terkait ketaatan penanggung jawab usaha dan/atau kegiatan yang diawasi ketaatannya terhadap izin lingkungan, izin PPLH dan PULH yang diterbitkan oleh pemerintah daerah kabupaten/kota	75 %	105.000.000,00						49.000.000,00	
2	11	06	2.01		Pembinaan dan Pengawasan Terhadap Usaha dan/atau Kegiatan yang Izin Lingkungan dan Izin PPLH Diterbitkan oleh Pemerintah Daerah Kabupaten/Kota						
		Persentase usaha dan/kegiatan yang memiliki izin lingkungan yang diawasi	5.00 %	105.000.000,00			Membangun Lingkungan Hidup, Meningkatkan Ketahanan Bencana Dan Perubahan Iklim	3. Peningkatan keberlanjutan pengelolaan sumber daya alam dan lingkungan hidup dalam mendukung perekonomian daerah yang berkelanjutan Pemanfaatan infrastruktur yang berkualitas dan pelestarian lingkungan hidup	Kab Klaten	49.000.000,00	
2	11	06	2.01	0001	Fasilitasi Pemenuhan Ketentuan dan Kewajiban Izin Lingkungan dan/atau Izin PPLH						

Kode	Urusan / Bidang Urusan / Program / Kegiatan / Sub Kegiatan	Indikator Program / Kegiatan / Sub Kegiatan	Capaian Kinerja Dan Kerangka Pendanaan						Kelompok Sasaran	Perangkat Daerah Penanggung Jawab		
			Target 2025	Pagu Indikatif (Rp)	Lokasi	Sumber Dana	Prioritas					
			4	5	6	7	Nasional	Daerah				
1	2	3	4	5	6	7	8	9	10	11	12	
		Jumlah Rekomendasi dan/atau Persetujuan Teknis, Persetujuan Lingkungan, dan Surat Kelayakan Operasi yang Diberikan	30 Dokumen	35.000.000,00	Kab. Klaten, Semua Kecamatan, Semua Kel/Desa	PAJAK DAERAH	Membangun Lingkungan Hidup, Meningkatkan Ketahanan Bencana Dan Perubahan Iklim	3. Peningkatan keberlanjutan pengelolaan sumber daya alam dan lingkungan hidup dalam mendukung perekonomian daerah yang berkelanjutan Pemanfaatan infrastruktur yang berkualitas dan pelestarian lingkungan hidup	Kab Klaten	25.000.000,00	DINAS LINGKUNGAN HIDUP	
2	11	06	2.01	0009	Pengawasan Perizinan Berusaha atau	Persetujuan Pemerintah terkait Persetujuan Lingkungan yang diterbitkan oleh Pemerintah Daerah Kabupaten/Kota dan Peraturan Perundang-undangan di bidang Perlindungan dan Pengelolaan Lingkungan Hidup						
		Jumlah Badan usaha dan/atau kegiatan yang diawasi	30 Badan Usaha	70.000.000,00	Kab. Klaten, Semua Kecamatan, Semua Kel/Desa	PAJAK DAERAH	Membangun Lingkungan Hidup, Meningkatkan Ketahanan Bencana Dan Perubahan Iklim	3. Peningkatan keberlanjutan pengelolaan sumber daya alam dan lingkungan hidup dalam mendukung perekonomian daerah yang berkelanjutan Pemanfaatan infrastruktur yang berkualitas dan pelestarian lingkungan hidup	Kab Klaten	24.000.000,00	DINAS LINGKUNGAN HIDUP	
2	11	08			<b>PROGRAM PENINGKATAN PENDIDIKAN, PELATIHAN DAN PENYULUHAN LINGKUNGAN HIDUP UNTUK MASYARAKAT</b>	<b>Persentase kelompok masyarakat (KSM) yang memperoleh pendidikan, pelatihan dan penyuluhan lingkungan hidup</b>	<b>100 %</b>	<b>175.000.000,00</b>			<b>96.236.000,00</b>	
2	11	08	2.01		Penyelenggaraan Pendidikan, Pelatihan, dan Penyuluhan Lingkungan Hidup untuk Lembaga Kemasyarakatan Tingkat Daerah Kabupaten/Kota	Persentase Penyelenggaraan Pendidikan, Pelatihan, dan Penyuluhan Lingkungan Hidup untuk Lembaga yang dilakukan	100.00 %	175.000.000,00	Membangun Lingkungan Hidup, Meningkatkan Ketahanan Bencana Dan Perubahan Iklim	3. Peningkatan keberlanjutan pengelolaan sumber daya alam dan lingkungan hidup dalam mendukung perekonomian daerah yang berkelanjutan Pemanfaatan infrastruktur yang berkualitas dan pelestarian lingkungan hidup	Kab Klaten	96.236.000,00
2	11	08	2.01	0002	Pendampingan Gerakan Peduli Lingkungan Hidup							
		Jumlah Pendampingan Pembinaan Gerakan Peduli dan Berbudaya Lingkungan Hidup yang Dilaksanakan	10 Dokumen	135.000.000,00	Kab. Klaten, Semua Kecamatan, Semua Kel/Desa	PAJAK DAERAH	Membangun Lingkungan Hidup, Meningkatkan Ketahanan Bencana Dan Perubahan Iklim	3. Peningkatan keberlanjutan pengelolaan sumber daya alam dan lingkungan hidup dalam mendukung perekonomian daerah yang berkelanjutan Pemanfaatan infrastruktur yang berkualitas dan pelestarian lingkungan hidup	Kab Klaten	71.236.000,00	DINAS LINGKUNGAN HIDUP	
2	11	08	2.01	0005	Peningkatan Kapasitas dan Kompetensi Sumber Daya Manusia Bidang lingkungan hidup untuk Lembaga pendidikan formal/ lembaga masyarakat/komunitas/kelompok masyarakat							
		Jumlah lembaga pendidikan formal/ lembaga masyarakat/komunitas/kelompok masyarakat yang meningkat kapasitas dan kompetensinya terkait PPLH	10 Lembaga	40.000.000,00	Kab. Klaten, Semua Kecamatan, Semua Kel/Desa	PAJAK DAERAH	Membangun Lingkungan Hidup, Meningkatkan Ketahanan Bencana Dan Perubahan Iklim	3. Peningkatan keberlanjutan pengelolaan sumber daya alam dan lingkungan hidup dalam mendukung perekonomian daerah yang berkelanjutan Pemanfaatan infrastruktur yang berkualitas dan pelestarian lingkungan hidup	Kab Klaten	25.000.000,00	DINAS LINGKUNGAN HIDUP	
2	11	09			<b>PROGRAM PENGHARGAAN LINGKUNGAN HIDUP UNTUK MASYARAKAT</b>	<b>Persentase sekolah yang sudah melaksanakan PBLHS (Berbudaya Lingkungan Hidup di Sekolah) tingkat kabupaten</b> <b>Jumlah Tokoh/ lembaga masyarakat /Sekolah/Dunia Usaha yang mendapat penghargaan lingkungan tingkat kabupaten</b>	<b>100 %</b> <b>3 orang</b>	<b>436.406.000,00</b>			<b>288.707.000,00</b>	
2	11	09	2.01		Pemberian Penghargaan Lingkungan Hidup Tingkat Daerah Kabupaten/Kota	Jumlah jenis pemberian penghargaan lingkungan hidup	3.00 jenis	436.406.000,00	Membangun Lingkungan Hidup, Meningkatkan Ketahanan Bencana Dan Perubahan Iklim	3. Peningkatan keberlanjutan pengelolaan sumber daya alam dan lingkungan hidup dalam mendukung perekonomian daerah yang berkelanjutan Pemanfaatan infrastruktur yang berkualitas dan pelestarian lingkungan hidup	Kab Klaten	288.707.000,00
2	11	09	2.01	0001	Penilaian Kinerja Masyarakat/Lembaga Masyarakat/Dunia Usaha/Dunia Pendidikan/Filantropi dalam Perlindungan dan Pengelolaan Lingkungan Hidup							
		Jumlah Masyarakat/Lembaga Masyarakat/Dunia Usaha/Dunia Pendidikan/Filantropi yang Dinilai Kinerjanya dalam rangka PPLH	2 Entitas	436.406.000,00	Kab. Klaten, Semua Kecamatan, Semua Kel/Desa	PAJAK DAERAH	Membangun Lingkungan Hidup, Meningkatkan Ketahanan Bencana Dan Perubahan Iklim	3. Peningkatan keberlanjutan pengelolaan sumber daya alam dan lingkungan hidup dalam mendukung perekonomian daerah yang berkelanjutan Pemanfaatan infrastruktur yang berkualitas dan pelestarian lingkungan hidup	Kab Klaten	288.707.000,00	DINAS LINGKUNGAN HIDUP	
2	11	10			<b>PROGRAM PENANGANAN PENGADUAN LINGKUNGAN HIDUP</b>	<b>Persentase pengaduan masyarakat terkait izin lingkungan, izin PPLH dan PUU LH yang ditangani</b>	<b>100 %</b>	<b>45.000.000,00</b>			<b>18.495.000,00</b>	
2	11	10	2.01		Penyelesaian Pengaduan Masyarakat di Bidang Perlindungan dan Pengelolaan Lingkungan Hidup (PPLH) Kabupaten/Kota	Persentase Pengaduan Masyarakat di Bidang Perlindungan dan Pengelolaan Lingkungan Hidup (PPLH) Kabupaten/Kota yang terselesaikan	100.00 %	45.000.000,00	Membangun Lingkungan Hidup, Meningkatkan Ketahanan Bencana Dan Perubahan Iklim	3. Peningkatan keberlanjutan pengelolaan sumber daya alam dan lingkungan hidup dalam mendukung perekonomian daerah yang berkelanjutan Pemanfaatan infrastruktur yang berkualitas dan pelestarian lingkungan hidup	Kab Klaten	18.495.000,00
2	11	10	2.01	0004	Pengelolaan Pengaduan permasalahan Pencemaran dan Perusakan Lingkungan Hidup tingkat Kabupaten/Kota							

Kode	Urusan / Bidang Urusan / Program / Kegiatan / Sub Kegiatan	Indikator Program / Kegiatan / Sub Kegiatan	Capaian Kinerja Dan Kerangka Pendanaan						Kelompok Sasaran	Perangkat Daerah Penanggung Jawab		
			Target 2025	Pagu Indikatif (Rp)	Lokasi	Sumber Dana	Prioritas					
							Nasional	Daerah				
1	2	3	4	5	6	7	8	9	10	11	12	
		Jumlah pengaduan permasalahan Pencemaran dan Perusakan Lingkungan Hidup tingkat Kabupaten/Kota yang ditindaklanjuti/ditangani	20 Pengaduan	45.000.000,00	Kab. Klaten, Semua Kecamatan, Semua Kel/Desa	PAJAK DAERAH	Membangun Lingkungan Hidup, Meningkatkan Ketahanan Bencana Dan Perubahan Iklim	3. Peningkatan keberlanjutan pengelolaan sumber daya alam dan lingkungan hidup dalam mendukung perekonomian daerah yang berkelanjutan Pemanfaatan infrastruktur yang berkualitas dan pelestarian lingkungan hidup	Kab Klaten	18.495.000,00	DINAS LINGKUNGAN HIDUP	
2	11	PROGRAM PENGELOLAAN PERSAMPAHAN	Persentase jumlah sampah yang terkurangi Persentase timbul sampah diperkotaan yang tertangani	32 % 80.96 %	10.195.000.000,00					11.829.804.000,00		
2	11	2.01	Pengelolaan Sampah	Persentase timbul sampah diperkotaan yang tertangani	81.00 %	10.195.000.000,00		Membangun Lingkungan Hidup, Meningkatkan Ketahanan Bencana Dan Perubahan Iklim	3. Peningkatan keberlanjutan pengelolaan sumber daya alam dan lingkungan hidup dalam mendukung perekonomian daerah yang berkelanjutan Pemanfaatan infrastruktur yang berkualitas dan pelestarian lingkungan hidup	Kab Klaten	11.829.804.000,00	
2	11	2.01	0004	Peningkatan Peran Serta Masyarakat dalam Pengelolaan Persampahan								
		Jumlah Masyarakat, Kelompok Masyarakat atau Para Pihak Lainnya yang Terlibat Aktif dalam Kegiatan Pengelolaan Sampah Berbasis Masyarakat	10 Kelompok	845.000.000,00	Kab. Klaten, Semua Kecamatan, Semua Kel/Desa	PAJAK DAERAH	Membangun Lingkungan Hidup, Meningkatkan Ketahanan Bencana Dan Perubahan Iklim	3. Peningkatan keberlanjutan pengelolaan sumber daya alam dan lingkungan hidup dalam mendukung perekonomian daerah yang berkelanjutan Pemanfaatan infrastruktur yang berkualitas dan pelestarian lingkungan hidup	Kab Klaten	600.000.000,00	DINAS LINGKUNGAN HIDUP	
2	11	2.01	0005	Koordinasi dan Sinkronisasi Penyediaan Prasarana dan Sarana Pengelolaan Persampahan								
		Jumlah Dokumen Hasil Koordinasi dan Sinkronisasi Penyediaan Prasarana dan Sarana Bersama Pemerintah Pusat, Provinsi maupun Pihak Lain di Luar Kabupaten/Kota untuk Pengelolaan Sampah Kabupaten/Kota. Pengelolaan Persampahan Sesuai dengan Rencana Induk Pengelolaan Sampah dan Mengacu pada Jakstrada	1 Dokumen	185.500.000,00	Kab. Klaten, Semua Kecamatan, Semua Kel/Desa	PAJAK DAERAH	Membangun Lingkungan Hidup, Meningkatkan Ketahanan Bencana Dan Perubahan Iklim	3. Peningkatan keberlanjutan pengelolaan sumber daya alam dan lingkungan hidup dalam mendukung perekonomian daerah yang berkelanjutan Pemanfaatan infrastruktur yang berkualitas dan pelestarian lingkungan hidup	Kab Klaten	300.000.000,00	DINAS LINGKUNGAN HIDUP	
2	11	2.01	0007	Penyediaan Sarana dan Prasarana Pengelolaan Persampahan di TPA/TPST/SPA Kabupaten/Kota								
		Jumlah Sarana dan Prasarana Penanganan Sampah untuk Kegiatan Pemilahan, Pengumpulan, Pengangkutan, Pengolahan, dan Pemrosesan Akhir	3 Unit	307.312.000,00	Kab. Klaten, Semua Kecamatan, Semua Kel/Desa	PAJAK DAERAH	Membangun Lingkungan Hidup, Meningkatkan Ketahanan Bencana Dan Perubahan Iklim	3. Peningkatan keberlanjutan pengelolaan sumber daya alam dan lingkungan hidup dalam mendukung perekonomian daerah yang berkelanjutan Pemanfaatan infrastruktur yang berkualitas dan pelestarian lingkungan hidup	Kab Klaten	3.479.804.000,00	DINAS LINGKUNGAN HIDUP	
2	11	2.01	0020	Penanganan sampah melalui pemrosesan akhir sampah di TPA/TPST kabupaten/kota atau TPA/TPST Regional								
		Jumlah sampah yang tertangani melalui pemrosesan akhir sampah di TPA/TPST kabupaten/kota atau TPA/TPST Regional	40000 Ton	8.857.188.000,00	Kab. Klaten, Semua Kecamatan, Semua Kel/Desa	DANA TRANSFER UMUM-DANA ALOKASI UMUM	Membangun Lingkungan Hidup, Meningkatkan Ketahanan Bencana Dan Perubahan Iklim	3. Peningkatan keberlanjutan pengelolaan sumber daya alam dan lingkungan hidup dalam mendukung perekonomian daerah yang berkelanjutan Pemanfaatan infrastruktur yang berkualitas dan pelestarian lingkungan hidup	Kab Klaten	7.450.000.000,00	DINAS LINGKUNGAN HIDUP	
					9.181.086.449,00					6.639.814.000,00		
2				URUSAN PEMERINTAHAN WAJIB YANG TIDAK BERKAITAN DENGAN PELAYANAN DASAR							6.639.814.000,00	
2	12			URUSAN PEMERINTAHAN BIDANG ADMINISTRASI KEPENDUDUKAN DAN PENCATATAN							6.639.814.000,00	
2	12	01		PROGRAM PENUNJANG URUSAN PEMERINTAHAN DAERAH KABUPATEN/KOTA	Persentase pemenuhan kebutuhan penunjang urusan pemerintahan daerah	100.00 %	7.956.345.449,00			5.459.753.000,00		
2	12	01	2.01	Perencanaan, Penganggaran, dan Evaluasi Kinerja Perangkat Daerah	Persentase dokumen perencanaan, penganggaran dan evaluasi kinerja yang tersusun	100.00 %	16.000.000,00	Memperkuat Reformasi Politik, Hukum, dan Birokrasi, serta Memperkuat Pencegahan dan Pemberantasan Korupsi, Narkoba, Judi dan Penyeludupan	4. Peningkatan tata kelola pemerintahan yang lebih adaptif dan kolaboratif Penguatan Tata Kelola Pemerintahan yang Baik, Profesional, Jujur, Bersih, Transparan, Bertanggungjawab dan Anti Korupsi	Dinas Kependudukan dan Pencatatan Sipil Kab. Klaten	16.000.000,00	
2	12	01	2.01	0002	Koordinasi dan Penyusunan Dokumen RKA-SKPD							
		Jumlah Dokumen RKA-SKPD dan Laporan Hasil Koordinasi Penyusunan Dokumen RKA-SKPD	6 Dokumen	5.000.000,00	Kab. Klaten, Klaten Selatan, Tegalyoso	DANA TRANSFER UMUM-DANA ALOKASI UMUM	Memperkuat Reformasi Politik, Hukum, dan Birokrasi, serta Memperkuat Pencegahan dan Pemberantasan Korupsi, Narkoba, Judi dan Penyeludupan	4. Peningkatan tata kelola pemerintahan yang lebih adaptif dan kolaboratif Penguatan Tata Kelola Pemerintahan yang Baik, Profesional, Jujur, Bersih, Transparan, Bertanggungjawab dan Anti Korupsi	Dinas Kependudukan dan Pencatatan Sipil Kab. Klaten	5.000.000,00	DINAS KEPENDUDUKAN DAN PENCATATAN SIPIL	
2	12	01	2.01	0006	Koordinasi dan Penyusunan Laporan Capaian Kinerja dan Ikhtisar Realisasi Kinerja SKPD							
		Jumlah Laporan Capaian Kinerja dan Ikhtisar Realisasi Kinerja SKPD dan Laporan Hasil Koordinasi Penyusunan Laporan Capaian Kinerja dan Ikhtisar Realisasi Kinerja SKPD	7 Laporan	6.000.000,00	Kab. Klaten, Klaten Selatan, Tegalyoso	DANA TRANSFER UMUM-DANA ALOKASI UMUM	Memperkuat Reformasi Politik, Hukum, dan Birokrasi, serta Memperkuat Pencegahan dan Pemberantasan Korupsi, Narkoba, Judi dan Penyeludupan	4. Peningkatan tata kelola pemerintahan yang lebih adaptif dan kolaboratif Penguatan Tata Kelola Pemerintahan yang Baik, Profesional, Jujur, Bersih, Transparan, Bertanggungjawab dan Anti Korupsi	Dinas Kependudukan dan Pencatatan Sipil Kab. Klaten	6.000.000,00	DINAS KEPENDUDUKAN DAN PENCATATAN SIPIL	
2	12	01	2.01	0007	Evaluasi Kinerja Perangkat Daerah							

Kode	Urusan / Bidang Urusan / Program / Kegiatan / Sub Kegiatan	Indikator Program / Kegiatan / Sub Kegiatan	Capaian Kinerja Dan Kerangka Pendanaan								Kelompok Sasaran	Perangkat Daerah Penanggung Jawab			
			Target 2025	Pagu Indikatif (Rp)	Lokasi	Sumber Dana	Prioritas		Pagu Indikatif (Rp)						
			8	9	10	11	12								
1	2	3	4	5	6	7	8	9	10	11	12				
		Jumlah Laporan Evaluasi Kinerja Perangkat Daerah	1 Laporan	5.000.000,00	Kab. Klaten, Klaten Selatan, Tegalyoso	DANA TRANSFER UMUM-DANA ALOKASI UMUM	Memperkuat Reformasi Politik, Hukum, dan Birokrasi, serta Memperkuat Pencegahan dan Pemberantasan Korupsi, Narkoba, Judi dan Penyeludupan	4. Peningkatan tata kelola pemerintahan yang lebih adaptif dan kolaboratif Penguatan Tata Kelola Pemerintahan yang Baik, Profesional, Jujur, Bersih, Transparan, Bertanggungjawab dan Anti Korupsi	Dinas Kependudukan dan Pencatatan Sipil Kab. Klaten	5.000.000,00	DINAS KEPENDUDUKAN DAN PENCATATAN SIPIL				
2	12	01	2.02		Administrasi Keuangan Perangkat Daerah	Persentase pembayaran gaji, tunjangan ASN dan penyelesaian laporan keuangan tepat waktu	100.00 %	5.828.993.400,00			Memperkuat Reformasi Politik, Hukum, dan Birokrasi, serta Memperkuat Pencegahan dan Pemberantasan Korupsi, Narkoba, Judi dan Penyeludupan	4. Peningkatan tata kelola pemerintahan yang lebih adaptif dan kolaboratif Penguatan Tata Kelola Pemerintahan yang Baik, Profesional, Jujur, Bersih, Transparan, Bertanggungjawab dan Anti Korupsi	ASN Dinas Kependudukan dan Pencatatan Sipil Kab Klaten	4.484.048.951,00	
2	12	01	2.02	0001	Penyediaan Gaji dan Tunjangan ASN										
		Jumlah Orang yang Menerima Gaji dan Tunjangan ASN	33 Orang/bulan	5.823.993.400,00	Kab. Klaten, Klaten Selatan, Tegalyoso	DANA TRANSFER UMUM-DANA ALOKASI UMUM, SISA LEBIH PERHITUNGAN ANGGARAN TAHUN SEBELUMNYA	Memperkuat Reformasi Politik, Hukum, dan Birokrasi, serta Memperkuat Pencegahan dan Pemberantasan Korupsi, Narkoba, Judi dan Penyeludupan	4. Peningkatan tata kelola pemerintahan yang lebih adaptif dan kolaboratif Penguatan Tata Kelola Pemerintahan yang Baik, Profesional, Jujur, Bersih, Transparan, Bertanggungjawab dan Anti Korupsi	ASN Dinas Kependudukan dan Pencatatan Sipil Kab Klaten	4.469.048.951,00	DINAS KEPENDUDUKAN DAN PENCATATAN SIPIL				
2	12	01	2.02	0002	Penyediaan Administrasi Pelaksanaan Tugas ASN										
		Jumlah Dokumen Hasil Penyediaan Administrasi Pelaksanaan Tugas ASN	1 Dokumen	5.000.000,00	Kab. Klaten, Klaten Selatan, Tegalyoso	DANA TRANSFER UMUM-DANA ALOKASI UMUM	Memperkuat Reformasi Politik, Hukum, dan Birokrasi, serta Memperkuat Pencegahan dan Pemberantasan Korupsi, Narkoba, Judi dan Penyeludupan	4. Peningkatan tata kelola pemerintahan yang lebih adaptif dan kolaboratif Penguatan Tata Kelola Pemerintahan yang Baik, Profesional, Jujur, Bersih, Transparan, Bertanggungjawab dan Anti Korupsi	ASN Dinas Kependudukan dan Pencatatan Sipil Kab Klaten	15.000.000,00	DINAS KEPENDUDUKAN DAN PENCATATAN SIPIL				
2	12	01	2.05		Administrasi Kepegawaian Perangkat Daerah	Persentase penyelesaian administrasi kepegawain tepat waktu	100.00 %	252.640.000,00			Memperkuat Reformasi Politik, Hukum, dan Birokrasi, serta Memperkuat Pencegahan dan Pemberantasan Korupsi, Narkoba, Judi dan Penyeludupan	4. Peningkatan tata kelola pemerintahan yang lebih adaptif dan kolaboratif Penguatan Tata Kelola Pemerintahan yang Baik, Profesional, Jujur, Bersih, Transparan, Bertanggungjawab dan Anti Korupsi	ASN Dukcapil, Operator Dinas, Operator Kecamatan, Kasi Tapem, Camat, Kepala Desa	30.000.000,00	
2	12	01	2.05	0010	Sosialisasi Peraturan Perundang-Undangan										
		Jumlah Orang yang Mengikuti Sosialisasi Peraturan Perundang-Undangan	506 Orang	162.000.000,00	Kab. Klaten, Klaten Selatan, Tegalyoso	DANA TRANSFER UMUM-DANA ALOKASI UMUM	Memperkuat Reformasi Politik, Hukum, dan Birokrasi, serta Memperkuat Pencegahan dan Pemberantasan Korupsi, Narkoba, Judi dan Penyeludupan	4. Peningkatan tata kelola pemerintahan yang lebih adaptif dan kolaboratif Penguatan Tata Kelola Pemerintahan yang Baik, Profesional, Jujur, Bersih, Transparan, Bertanggungjawab dan Anti Korupsi	ASN Dukcapil, Operator Dinas, Operator Kecamatan, Kasi Tapem, Camat, Kepala Desa	10.000.000,00	DINAS KEPENDUDUKAN DAN PENCATATAN SIPIL				
2	12	01	2.05	0011	Bimbingan Teknis Implementasi Peraturan Perundang-Undangan										
		Jumlah Orang yang Mengikuti Bimbingan Teknis Implementasi Peraturan Perundang-Undangan	93 Orang	90.640.000,00	Kab. Klaten, Klaten Selatan, Tegalyoso	DANA TRANSFER UMUM-DANA ALOKASI UMUM	Memperkuat Reformasi Politik, Hukum, dan Birokrasi, serta Memperkuat Pencegahan dan Pemberantasan Korupsi, Narkoba, Judi dan Penyeludupan	4. Peningkatan tata kelola pemerintahan yang lebih adaptif dan kolaboratif Penguatan Tata Kelola Pemerintahan yang Baik, Profesional, Jujur, Bersih, Transparan, Bertanggungjawab dan Anti Korupsi	ASN Dukcapil, Operator Dinas, Operator Kecamatan, Kasi Tapem, Camat, Kepala Desa	20.000.000,00	DINAS KEPENDUDUKAN DAN PENCATATAN SIPIL				
2	12	01	2.06		Administrasi Umum Perangkat Daerah	Persentase pemenuhan Administrasi Umum Perangkat Daerah tepat waktu	100.00 %	973.018.469,00			Memperkuat Reformasi Politik, Hukum, dan Birokrasi, serta Memperkuat Pencegahan dan Pemberantasan Korupsi, Narkoba, Judi dan Penyeludupan	4. Peningkatan tata kelola pemerintahan yang lebih adaptif dan kolaboratif Penguatan Tata Kelola Pemerintahan yang Baik, Profesional, Jujur, Bersih, Transparan, Bertanggungjawab dan Anti Korupsi	Dinas Kependudukan dan Pencatatan Sipil Kab. Klaten	157.933.000,00	
2	12	01	2.06	0001	Penyediaan Komponen Instalasi										
		Jumlah Paket Komponen Instalasi Listrik/Penerangan Bangunan Kantor yang Disediakan	1 Paket	9.373.000,00	Kab. Klaten, Klaten Selatan, Tegalyoso	DANA TRANSFER UMUM-DANA ALOKASI UMUM	Memperkuat Reformasi Politik, Hukum, dan Birokrasi, serta Memperkuat Pencegahan dan Pemberantasan Korupsi, Narkoba, Judi dan Penyeludupan	4. Peningkatan tata kelola pemerintahan yang lebih adaptif dan kolaboratif Penguatan Tata Kelola Pemerintahan yang Baik, Profesional, Jujur, Bersih, Transparan, Bertanggungjawab dan Anti Korupsi	Dinas Kependudukan dan Pencatatan Sipil Kab. Klaten	9.373.000,00	DINAS KEPENDUDUKAN DAN PENCATATAN SIPIL				
2	12	01	2.06	0002	Penyediaan Peralatan dan Perlengkapan Kantor										
		Jumlah Paket Peralatan dan Perlengkapan Kantor yang Disediakan	2 Paket	758.963.469,00	Kab. Klaten, Klaten Selatan, Tegalyoso	DANA TRANSFER UMUM-DANA ALOKASI UMUM	Memperkuat Reformasi Politik, Hukum, dan Birokrasi, serta Memperkuat Pencegahan dan Pemberantasan Korupsi, Narkoba, Judi dan Penyeludupan	4. Peningkatan tata kelola pemerintahan yang lebih adaptif dan kolaboratif Penguatan Tata Kelola Pemerintahan yang Baik, Profesional, Jujur, Bersih, Transparan, Bertanggungjawab dan Anti Korupsi	Dinas Kependudukan dan Pencatatan Sipil Kab. Klaten	45.000.000,00	DINAS KEPENDUDUKAN DAN PENCATATAN SIPIL				
2	12	01	2.06	0004	Penyediaan Bahan Logistik Kantor										
		Jumlah Paket Bahan Logistik Kantor yang Disediakan	1 Paket	4.000.000,00	Kab. Klaten, Klaten Selatan, Tegalyoso	DANA TRANSFER UMUM-DANA ALOKASI UMUM	Memperkuat Reformasi Politik, Hukum, dan Birokrasi, serta Memperkuat Pencegahan dan Pemberantasan Korupsi, Narkoba, Judi dan Penyeludupan	4. Peningkatan tata kelola pemerintahan yang lebih adaptif dan kolaboratif Penguatan Tata Kelola Pemerintahan yang Baik, Profesional, Jujur, Bersih, Transparan, Bertanggungjawab dan Anti Korupsi	Dinas Kependudukan dan Pencatatan Sipil Kab. Klaten	4.000.000,00	DINAS KEPENDUDUKAN DAN PENCATATAN SIPIL				
2	12	01	2.06	0005	Penyediaan Barang Cetak dan Penggandaan										
		Jumlah Paket Barang Cetak dan Penggandaan yang Disediakan	2 Paket	15.000.000,00	Kab. Klaten, Klaten Selatan, Tegalyoso	DANA TRANSFER UMUM-DANA ALOKASI UMUM	Memperkuat Reformasi Politik, Hukum, dan Birokrasi, serta Memperkuat Pencegahan dan Pemberantasan Korupsi, Narkoba, Judi dan Penyeludupan	4. Peningkatan tata kelola pemerintahan yang lebih adaptif dan kolaboratif Penguatan Tata Kelola Pemerintahan yang Baik, Profesional, Jujur, Bersih, Transparan, Bertanggungjawab dan Anti Korupsi	Dinas Kependudukan dan Pencatatan Sipil Kab. Klaten	15.000.000,00	DINAS KEPENDUDUKAN DAN PENCATATAN SIPIL				
2	12	01	2.06	0006	Penyediaan Bahan Bacaan dan Peraturan Perundang-undangan										
		Jumlah Dokumen Bahan Bacaan dan Peraturan Perundang-Undangan yang Disediakan	48 Dokumen	5.682.000,00	Kab. Klaten, Klaten Selatan, Tegalyoso	DANA TRANSFER UMUM-DANA ALOKASI UMUM	Memperkuat Reformasi Politik, Hukum, dan Birokrasi, serta Memperkuat Pencegahan dan Pemberantasan Korupsi, Narkoba, Judi dan Penyeludupan	4. Peningkatan tata kelola pemerintahan yang lebih adaptif dan kolaboratif Penguatan Tata Kelola Pemerintahan yang Baik, Profesional, Jujur, Bersih, Transparan, Bertanggungjawab dan Anti Korupsi	Dinas Kependudukan dan Pencatatan Sipil Kab. Klaten	4.560.000,00	DINAS KEPENDUDUKAN DAN PENCATATAN SIPIL				

Kode	Urusan / Bidang Urusan / Program / Kegiatan / Sub Kegiatan	Indikator Program / Kegiatan / Sub Kegiatan	Capaian Kinerja Dan Kerangka Pendanaan						Kelompok Sasaran	Perangkat Daerah Penanggung Jawab					
			Target 2025	Pagu Indikatif (Rp)	Lokasi	Sumber Dana	Prioritas								
							Nasional	Daerah							
1	2	3	4	5	6	7	8	9	10	11	12				
2	12	01	2.06	0008	Fasilitas Kunjungan Tamu	Jumlah Laporan Fasilitas Kunjungan Tamu	12 Laporan	30.000.000,00	Kab. Klaten, Klaten Selatan, Tegalyoso	DANA TRANSFER UMUM-DANA ALOKASI UMUM	Memperkuat Reformasi Politik, Hukum, dan Birokrasi, serta Memperkuat Pencegahan dan Pemberantasan Korupsi, Narkoba, Judi dan Penyeludupan	4. Peningkatan tata kelola pemerintahan yang lebih adaptif dan kolaboratif Penguatan Tata Kelola Pemerintahan yang Baik, Profesional, Jujur, Bersih, Transparan, Bertanggungjawab dan Anti Korupsi	Dinas Kependudukan dan Pencatatan Sipil Kab. Klaten	30.000.000,00	DINAS KEPENDUDUKAN DAN PENCATATAN SIPIL
2	12	01	2.06	0009	Penyelenggaraan Rapat Koordinasi dan Konsultasi SKPD	Jumlah Laporan Penyelenggaraan Rapat Koordinasi dan Konsultasi SKPD	12 Laporan	150.000.000,00	Kab. Klaten, Semua Kecamatan, Semua Kel/Desa	DANA TRANSFER UMUM-DANA ALOKASI UMUM	Memperkuat Reformasi Politik, Hukum, dan Birokrasi, serta Memperkuat Pencegahan dan Pemberantasan Korupsi, Narkoba, Judi dan Penyeludupan	4. Peningkatan tata kelola pemerintahan yang lebih adaptif dan kolaboratif Penguatan Tata Kelola Pemerintahan yang Baik, Profesional, Jujur, Bersih, Transparan, Bertanggungjawab dan Anti Korupsi	Dinas Kependudukan dan Pencatatan Sipil Kab. Klaten	50.000.000,00	DINAS KEPENDUDUKAN DAN PENCATATAN SIPIL
2	12	01	2.07		Pengadaan Barang Milik Daerah Penunjang Urusan Pemerintah Daerah	Persentase Pengadaan Barang Milik Daerah Penunjang Urusan Pemerintah Daerah tepat waktu	100.00 %	216.000.000,00			Memperkuat Reformasi Politik, Hukum, dan Birokrasi, serta Memperkuat Pencegahan dan Pemberantasan Korupsi, Narkoba, Judi dan Penyeludupan	4. Peningkatan tata kelola pemerintahan yang lebih adaptif dan kolaboratif Penguatan Tata Kelola Pemerintahan yang Baik, Profesional, Jujur, Bersih, Transparan, Bertanggungjawab dan Anti Korupsi	Dinas Kependudukan dan Pencatatan Sipil Kab. Klaten	210.876.049,00	
2	12	01	2.07	0011	Pengadaan Sarana dan Prasarana Pendukung Gedung Kantor atau Bangunan Lainnya	Jumlah Unit Sarana dan Prasarana Pendukung Gedung Kantor atau Bangunan Lainnya yang Disediakan	14 Unit	216.000.000,00	Kab. Klaten, Klaten Selatan, Tegalyoso	DANA TRANSFER UMUM-DANA ALOKASI UMUM	Memperkuat Reformasi Politik, Hukum, dan Birokrasi, serta Memperkuat Pencegahan dan Pemberantasan Korupsi, Narkoba, Judi dan Penyeludupan	4. Peningkatan tata kelola pemerintahan yang lebih adaptif dan kolaboratif Penguatan Tata Kelola Pemerintahan yang Baik, Profesional, Jujur, Bersih, Transparan, Bertanggungjawab dan Anti Korupsi	Dinas Kependudukan dan Pencatatan Sipil Kab. Klaten	210.876.049,00	DINAS KEPENDUDUKAN DAN PENCATATAN SIPIL
2	12	01	2.08		Penyediaan Jasa Penunjang Urusan Pemerintahan Daerah	Persentase pemenuhan kebutuhan Jasa Penunjang Urusan Pemerintahan Daerah tepat waktu	100.00 %	486.443.580,00			Memperkuat Reformasi Politik, Hukum, dan Birokrasi, serta Memperkuat Pencegahan dan Pemberantasan Korupsi, Narkoba, Judi dan Penyeludupan	4. Peningkatan tata kelola pemerintahan yang lebih adaptif dan kolaboratif Penguatan Tata Kelola Pemerintahan yang Baik, Profesional, Jujur, Bersih, Transparan, Bertanggungjawab dan Anti Korupsi	Dinas Kependudukan dan Pencatatan Sipil Kab. Klaten	440.895.000,00	
2	12	01	2.08	0001	Penyediaan Jasa Surat Menyurat	Jumlah Laporan Penyediaan Jasa Surat Menyurat	12 Laporan	5.000.000,00	Kab. Klaten, Klaten Selatan, Tegalyoso	DANA TRANSFER UMUM-DANA ALOKASI UMUM	Memperkuat Reformasi Politik, Hukum, dan Birokrasi, serta Memperkuat Pencegahan dan Pemberantasan Korupsi, Narkoba, Judi dan Penyeludupan	4. Peningkatan tata kelola pemerintahan yang lebih adaptif dan kolaboratif Penguatan Tata Kelola Pemerintahan yang Baik, Profesional, Jujur, Bersih, Transparan, Bertanggungjawab dan Anti Korupsi	Dinas Kependudukan dan Pencatatan Sipil Kab. Klaten	50.000.000,00	DINAS KEPENDUDUKAN DAN PENCATATAN SIPIL
2	12	01	2.08	0002	Penyediaan Jasa Komunikasi, Sumber Daya Air dan Listrik	Jumlah Laporan Penyediaan Jasa Komunikasi, Sumber Daya Air dan Listrik yang Disediakan	12 Laporan	197.245.000,00	Kab. Klaten, Klaten Selatan, Tegalyoso	DANA TRANSFER UMUM-DANA ALOKASI UMUM	Memperkuat Reformasi Politik, Hukum, dan Birokrasi, serta Memperkuat Pencegahan dan Pemberantasan Korupsi, Narkoba, Judi dan Penyeludupan	4. Peningkatan tata kelola pemerintahan yang lebih adaptif dan kolaboratif Penguatan Tata Kelola Pemerintahan yang Baik, Profesional, Jujur, Bersih, Transparan, Bertanggungjawab dan Anti Korupsi	Dinas Kependudukan dan Pencatatan Sipil Kab. Klaten	197.245.000,00	DINAS KEPENDUDUKAN DAN PENCATATAN SIPIL
2	12	01	2.08	0004	Penyediaan Jasa Pelayanan Umum Kantor	Jumlah Laporan Penyediaan Jasa Pelayanan Umum Kantor yang Disediakan	12 Laporan	284.198.580,00	Kab. Klaten, Klaten Selatan, Tegalyoso	DANA TRANSFER UMUM-DANA ALOKASI UMUM	Memperkuat Reformasi Politik, Hukum, dan Birokrasi, serta Memperkuat Pencegahan dan Pemberantasan Korupsi, Narkoba, Judi dan Penyeludupan	4. Peningkatan tata kelola pemerintahan yang lebih adaptif dan kolaboratif Penguatan Tata Kelola Pemerintahan yang Baik, Profesional, Jujur, Bersih, Transparan, Bertanggungjawab dan Anti Korupsi	Dinas Kependudukan dan Pencatatan Sipil Kab. Klaten	193.650.000,00	DINAS KEPENDUDUKAN DAN PENCATATAN SIPIL
2	12	01	2.09		Pemeliharaan Barang Milik Daerah Penunjang Urusan Pemerintahan Daerah	Persentase Barang Milik Daerah Penunjang Urusan Pemerintahan Daerah yang terpelihara	100.00 %	183.250.000,00			Memperkuat Reformasi Politik, Hukum, dan Birokrasi, serta Memperkuat Pencegahan dan Pemberantasan Korupsi, Narkoba, Judi dan Penyeludupan	4. Peningkatan tata kelola pemerintahan yang lebih adaptif dan kolaboratif Penguatan Tata Kelola Pemerintahan yang Baik, Profesional, Jujur, Bersih, Transparan, Bertanggungjawab dan Anti Korupsi	Dinas Kependudukan dan Pencatatan Sipil Kab. Klaten	120.000.000,00	
2	12	01	2.09	0002	Penyediaan Jasa Pemeliharaan, Biaya Pemeliharaan, Pajak dan Perizinan Kendaraan Dinas Operasional atau Lapangan	Jumlah Kendaraan Dinas Operasional atau Lapangan yang Dipelihara dan dibayarkan Pajak dan Perizinannya	30 Unit	128.000.000,00	Kab. Klaten, Klaten Selatan, Tegalyoso	DANA TRANSFER UMUM-DANA ALOKASI UMUM	Memperkuat Reformasi Politik, Hukum, dan Birokrasi, serta Memperkuat Pencegahan dan Pemberantasan Korupsi, Narkoba, Judi dan Penyeludupan	4. Peningkatan tata kelola pemerintahan yang lebih adaptif dan kolaboratif Penguatan Tata Kelola Pemerintahan yang Baik, Profesional, Jujur, Bersih, Transparan, Bertanggungjawab dan Anti Korupsi	Dinas Kependudukan dan Pencatatan Sipil Kab. Klaten	80.000.000,00	DINAS KEPENDUDUKAN DAN PENCATATAN SIPIL
2	12	01	2.09	0005	Pemeliharaan Mebel	Jumlah Mebel yang Dipelihara	62 Unit	15.000.000,00	Kab. Klaten, Klaten Selatan, Tegalyoso	DANA TRANSFER UMUM-DANA ALOKASI UMUM	Memperkuat Reformasi Politik, Hukum, dan Birokrasi, serta Memperkuat Pencegahan dan Pemberantasan Korupsi, Narkoba, Judi dan Penyeludupan	4. Peningkatan tata kelola pemerintahan yang lebih adaptif dan kolaboratif Penguatan Tata Kelola Pemerintahan yang Baik, Profesional, Jujur, Bersih, Transparan, Bertanggungjawab dan Anti Korupsi	Dinas Kependudukan dan Pencatatan Sipil Kab. Klaten	10.000.000,00	DINAS KEPENDUDUKAN DAN PENCATATAN SIPIL
2	12	01	2.09	0011	Pemeliharaan/Rehabilitasi Sarana dan Prasarana Pendukung Gedung Kantor atau Bangunan Lainnya	Jumlah Sarana dan Prasarana Pendukung Gedung Kantor atau Bangunan Lainnya yang Dipelihara/Direhabilitasi	75 Unit	40.250.000,00	Kab. Klaten, Klaten Selatan, Tegalyoso	DANA TRANSFER UMUM-DANA ALOKASI UMUM	Memperkuat Reformasi Politik, Hukum, dan Birokrasi, serta Memperkuat Pencegahan dan Pemberantasan Korupsi, Narkoba, Judi dan Penyeludupan	4. Peningkatan tata kelola pemerintahan yang lebih adaptif dan kolaboratif Penguatan Tata Kelola Pemerintahan yang Baik, Profesional, Jujur, Bersih, Transparan, Bertanggungjawab dan Anti Korupsi	Dinas Kependudukan dan Pencatatan Sipil Kab. Klaten	30.000.000,00	DINAS KEPENDUDUKAN DAN PENCATATAN SIPIL
2	12	02			PROGRAM PENDAFTARAN PENDUDUK	Persentase anak usia 0-17 tahun kurang 1 (satu) hari yang memiliki KIA Persentase perekaman KTP elektronik Cakupan kepemilikan KK	80.00 % 99.05 % 99.92 %	634.787.000,00						695.995.000,00	

Kode	Urusan / Bidang Urusan / Program / Kegiatan / Sub Kegiatan	Indikator Program / Kegiatan / Sub Kegiatan	Capaian Kinerja Dan Kerangka Pendanaan							Kelompok Sasaran	Pagu Indikatif (Rp)	Perangkat Daerah Penanggung Jawab				
			Target 2025	Pagu Indikatif (Rp)	Lokasi	Sumber Dana	Prioritas									
							Nasional	Daerah								
1	2	3	4	5	6	7	8	9	10	11	12					
2	12	02	2.01		Pelayanan Pendaftaran Penduduk	Persentase Dokumen surat pindah datang penduduk Persentase ke-valid-an data kependudukan Persentase Pemenuhan Kebutuhan KK, KTP, KIA	100.00 % 100.00 %	619.787.000,00				Memperkuat Reformasi Politik, Hukum, dan Birokrasi, serta Memperkuat Pencegahan dan Pemberantasan Korupsi, Narkoba, Judi dan Penyeludupan	4. Peningkatan tata kelola pemerintahan yang lebih adaptif dan kolaboratif Penguatan Tata Kelola Pemerintahan yang Baik, Profesional, Jujur, Bersih, Transparan, Bertanggungjawab dan Anti Korupsi	Seluruh Masyarakat Kab Klaten	685.995.000,00	
2	12	02	2.01	0002	Pencatatan, Penatausahaan dan Penerbitan Dokumen Atas Pendaftaran Penduduk	Jumlah Dokumen Hasil Pencatatan, Penatausahaan dan Penerbitan Dokumen Atas Pendaftaran Penduduk	5 Dokumen	606.056.000,00	Kab. Klaten, Semua Kecamatan, Semua Kel/Desa	DANA TRANSFER UMUM-DANA ALOKASI UMUM	Memperkuat Reformasi Politik, Hukum, dan Birokrasi, serta Memperkuat Pencegahan dan Pemberantasan Korupsi, Narkoba, Judi dan Penyeludupan	4. Peningkatan tata kelola pemerintahan yang lebih adaptif dan kolaboratif Penguatan Tata Kelola Pemerintahan yang Baik, Profesional, Jujur, Bersih, Transparan, Bertanggungjawab dan Anti Korupsi	Seluruh Masyarakat Kab Klaten	606.056.000,00	DINAS KEPENDUDUKAN DAN PENCATATAN SIPIL	
2	12	02	2.01	0004	Peningkatan Pelayanan Pendaftaran Penduduk	Jumlah Laporan Hasil Peningkatan Pelayanan Pendaftaran Penduduk	5 Laporan	8.731.000,00	Kab. Klaten, Semua Kecamatan, Semua Kel/Desa	DANA TRANSFER UMUM-DANA ALOKASI UMUM	Memperkuat Reformasi Politik, Hukum, dan Birokrasi, serta Memperkuat Pencegahan dan Pemberantasan Korupsi, Narkoba, Judi dan Penyeludupan	4. Peningkatan tata kelola pemerintahan yang lebih adaptif dan kolaboratif Penguatan Tata Kelola Pemerintahan yang Baik, Profesional, Jujur, Bersih, Transparan, Bertanggungjawab dan Anti Korupsi	Seluruh Masyarakat Kab Klaten	74.939.000,00	DINAS KEPENDUDUKAN DAN PENCATATAN SIPIL	
2	12	02	2.01	0005	Pencatatan, Penatausahaan dan Penerbitan Dokumen Atas Pelaporan Peristiwa Kependudukan	Jumlah Dokumen Pencatatan, Penatausahaan dan Penerbitan Dokumen Atas Pelaporan Peristiwa Kependudukan	2 Dokumen	5.000.000,00	Kab. Klaten, Semua Kecamatan, Semua Kel/Desa	DANA TRANSFER UMUM-DANA ALOKASI UMUM	Memperkuat Reformasi Politik, Hukum, dan Birokrasi, serta Memperkuat Pencegahan dan Pemberantasan Korupsi, Narkoba, Judi dan Penyeludupan	4. Peningkatan tata kelola pemerintahan yang lebih adaptif dan kolaboratif Penguatan Tata Kelola Pemerintahan yang Baik, Profesional, Jujur, Bersih, Transparan, Bertanggungjawab dan Anti Korupsi	Seluruh Masyarakat Kab Klaten	5.000.000,00	DINAS KEPENDUDUKAN DAN PENCATATAN SIPIL	
2	12	02	2.03		Penyelenggaraan Pendaftaran Penduduk	Persentase Penyelenggaraan Pendaftaran Penduduk	100.00 %	15.000.000,00			Memperkuat Reformasi Politik, Hukum, dan Birokrasi, serta Memperkuat Pencegahan dan Pemberantasan Korupsi, Narkoba, Judi dan Penyeludupan	4. Peningkatan tata kelola pemerintahan yang lebih adaptif dan kolaboratif Penguatan Tata Kelola Pemerintahan yang Baik, Profesional, Jujur, Bersih, Transparan, Bertanggungjawab dan Anti Korupsi	Seluruh Masyarakat Kab Klaten	10.000.000,00		
2	12	02	2.03	0001	Koordinasi antar Lembaga Pemerintah dan Lembaga Non-Pemerintah di Kabupaten/Kota dalam Penertiban Pelayanan Pendaftaran Penduduk	Jumlah Laporan Hasil Koordinasi antar Lembaga Pemerintah dan Lembaga Non-Pemerintah di Kabupaten/Kota dalam Penertiban Pelayanan Pendaftaran Penduduk	4 Laporan	5.000.000,00	Kab. Klaten, Semua Kecamatan, Semua Kel/Desa	DANA TRANSFER UMUM-DANA ALOKASI UMUM	Memperkuat Reformasi Politik, Hukum, dan Birokrasi, serta Memperkuat Pencegahan dan Pemberantasan Korupsi, Narkoba, Judi dan Penyeludupan	4. Peningkatan tata kelola pemerintahan yang lebih adaptif dan kolaboratif Penguatan Tata Kelola Pemerintahan yang Baik, Profesional, Jujur, Bersih, Transparan, Bertanggungjawab dan Anti Korupsi	Seluruh Masyarakat Kab Klaten	5.000.000,00	DINAS KEPENDUDUKAN DAN PENCATATAN SIPIL	
2	12	02	2.03	0003	Fasilitasi Pendaftaran Penduduk	Jumlah Laporan Hasil Fasilitasi pendaftaran penduduk	2 Laporan	10.000.000,00	Kab. Klaten, Semua Kecamatan, Semua Kel/Desa	DANA TRANSFER UMUM-DANA ALOKASI UMUM	Memperkuat Reformasi Politik, Hukum, dan Birokrasi, serta Memperkuat Pencegahan dan Pemberantasan Korupsi, Narkoba, Judi dan Penyeludupan	4. Peningkatan tata kelola pemerintahan yang lebih adaptif dan kolaboratif Penguatan Tata Kelola Pemerintahan yang Baik, Profesional, Jujur, Bersih, Transparan, Bertanggungjawab dan Anti Korupsi	Seluruh Masyarakat Kab Klaten	5.000.000,00	DINAS KEPENDUDUKAN DAN PENCATATAN SIPIL	
2	12	03			<b>PROGRAM PENCATATAN SIPIL</b>	<b>Cakupan penerbitan akta kematian</b>	<b>100.00 %</b>	<b>326.954.000,00</b>							<b>351.260.000,00</b>	
2	12	03	2.01		Pelayanan Pencatatan Sipil	Persentase Jumlah dan jenis dokumen kependudukan bidang pencatatan sipil	100.00 %	321.954.000,00				-	4. Peningkatan tata kelola pemerintahan yang lebih adaptif dan kolaboratif Penguatan Tata Kelola Pemerintahan yang Baik, Profesional, Jujur, Bersih, Transparan, Bertanggungjawab dan Anti Korupsi	Seluruh Masyarakat Kab Klaten	346.260.000,00	
2	12	03	2.01	0001	Pencatatan, Penatausahaan dan Penerbitan Dokumen Atas Pelaporan Peristiwa Penting	Jumlah Dokumen Hasil Pencatatan, Penatausahaan dan Penerbitan Dokumen Atas Pelaporan Peristiwa Penting	24450 Dokumen	321.954.000,00	Kab. Klaten, Semua Kecamatan, Semua Kel/Desa	DANA TRANSFER UMUM-DANA ALOKASI UMUM	-	4. Peningkatan tata kelola pemerintahan yang lebih adaptif dan kolaboratif Penguatan Tata Kelola Pemerintahan yang Baik, Profesional, Jujur, Bersih, Transparan, Bertanggungjawab dan Anti Korupsi	Seluruh Masyarakat Kab Klaten	346.260.000,00	DINAS KEPENDUDUKAN DAN PENCATATAN SIPIL	
2	12	03	2.02		Penyelenggaraan Pencatatan Sipil	Persentase Penyelenggaraan Pencatatan Sipil	100 %	5.000.000,00			Memperkuat Reformasi Politik, Hukum, dan Birokrasi, serta Memperkuat Pencegahan dan Pemberantasan Korupsi, Narkoba, Judi dan Penyeludupan	4. Peningkatan tata kelola pemerintahan yang lebih adaptif dan kolaboratif Penguatan Tata Kelola Pemerintahan yang Baik, Profesional, Jujur, Bersih, Transparan, Bertanggungjawab dan Anti Korupsi	Seluruh Masyarakat Kab Klaten	5.000.000,00		
2	12	03	2.02	0006	Fasilitasi Terkait Pencatatan Sipil	Jumlah Laporan Hasil Fasilitasi Pencatatan Sipil	72 Laporan	5.000.000,00	Kab. Klaten, Semua Kecamatan, Semua Kel/Desa	DANA TRANSFER UMUM-DANA ALOKASI UMUM	Memperkuat Reformasi Politik, Hukum, dan Birokrasi, serta Memperkuat Pencegahan dan Pemberantasan Korupsi, Narkoba, Judi dan Penyeludupan	4. Peningkatan tata kelola pemerintahan yang lebih adaptif dan kolaboratif Penguatan Tata Kelola Pemerintahan yang Baik, Profesional, Jujur, Bersih, Transparan, Bertanggungjawab dan Anti Korupsi	Seluruh Masyarakat Kab Klaten	5.000.000,00	DINAS KEPENDUDUKAN DAN PENCATATAN SIPIL	
2	12	04			<b>PROGRAM PENGELOLAAN INFORMASI ADMINISTRASI KEPENDUDUKAN</b>	<b>Persentase ketersediaan database kependudukan</b> <b>Persentase ketersediaan database kependudukan</b> <b>Persentase OPD yang telah memanfaatkan data kependudukan berdasarkan janji kerjasama</b>	<b>100.00 %</b> <b>94.12 %</b>	<b>208.000.000,00</b>							<b>103.935.000,00</b>	

Kode	Urusan / Bidang Urusan / Program / Kegiatan / Sub Kegiatan	Indikator Program / Kegiatan / Sub Kegiatan	Capaian Kinerja Dan Kerangka Pendanaan						Kelompok Sasaran	Perangkat Daerah Penanggung Jawab		
			Target 2025	Pagu Indikatif (Rp)	Lokasi	Sumber Dana	Prioritas				Pagu Indikatif (Rp)	
							Nasional	Daerah				
1	2	3	4	5	6	7	8	9	10	11	12	
2	12 04 2.01	Pengumpulan Data Kependudukan dan Pemanfaatan dan Penyajian Database Kependudukan	Persentase Jumlah Inovasi pelayanan Persentase Jumlah OPD yang bekerja sama dalam pemanfaatan data Persentase jumlah perjanjian kerjasama	100.00 % 100.00 %	40.000.000,00			Memperkuat Reformasi Politik, Hukum, dan Birokrasi, serta Memperkuat Pencegahan dan Pemberantasan Korupsi, Narkoba, Judi dan Penyeludupan	4. Peningkatan tata kelola pemerintahan yang lebih adaptif dan kolaboratif Penguatan Tata Kelola Pemerintahan yang Baik, Profesional, Jujur, Bersih, Transparan, Bertanggungjawab dan Anti Korupsi	Dinas Kependudukan dan Pencatatan Sipil Kab. Klaten, Seluruh Masyarakat Kab Klaten	35.000.000,00	
2	12 04 2.01 0001	Pengolahan dan Penyajian Data Kependudukan	Jumlah Dokumen Data Kependudukan yang Diolah dan Disajikan	2 Dokumen	25.000.000,00	Kab. Klaten, Klaten Selatan, Tegalyoso	DANA TRANSFER UMUM-DANA ALOKASI UMUM	Memperkuat Reformasi Politik, Hukum, dan Birokrasi, serta Memperkuat Pencegahan dan Pemberantasan Korupsi, Narkoba, Judi dan Penyeludupan	4. Peningkatan tata kelola pemerintahan yang lebih adaptif dan kolaboratif Penguatan Tata Kelola Pemerintahan yang Baik, Profesional, Jujur, Bersih, Transparan, Bertanggungjawab dan Anti Korupsi	Dinas Kependudukan dan Pencatatan Sipil Kab. Klaten, Seluruh Masyarakat Kab Klaten	25.000.000,00	DINAS KEPENDUDUKAN DAN PENCATATAN SIPIL
2	12 04 2.01 0002	Kerja Sama Pemanfaatan Data Kependudukan	Jumlah Dokumen Kerja Sama Pemanfaatan Data Kependudukan	5 Dokumen	15.000.000,00	Kab. Klaten, Klaten Selatan, Tegalyoso	DANA TRANSFER UMUM-DANA ALOKASI UMUM	Memperkuat Reformasi Politik, Hukum, dan Birokrasi, serta Memperkuat Pencegahan dan Pemberantasan Korupsi, Narkoba, Judi dan Penyeludupan	4. Peningkatan tata kelola pemerintahan yang lebih adaptif dan kolaboratif Penguatan Tata Kelola Pemerintahan yang Baik, Profesional, Jujur, Bersih, Transparan, Bertanggungjawab dan Anti Korupsi	Dinas Kependudukan dan Pencatatan Sipil Kab. Klaten, Seluruh Masyarakat Kab Klaten	10.000.000,00	DINAS KEPENDUDUKAN DAN PENCATATAN SIPIL
2	12 04 2.02	Penataan Pengelolaan Informasi Administrasi Kependudukan	Persentase Penataan Pengelolaan Informasi Administrasi Kependudukan	100.00 %	45.000.000,00			Memperkuat Reformasi Politik, Hukum, dan Birokrasi, serta Memperkuat Pencegahan dan Pemberantasan Korupsi, Narkoba, Judi dan Penyeludupan	4. Peningkatan tata kelola pemerintahan yang lebih adaptif dan kolaboratif Penguatan Tata Kelola Pemerintahan yang Baik, Profesional, Jujur, Bersih, Transparan, Bertanggungjawab dan Anti Korupsi	Dinas Kependudukan dan Pencatatan Sipil Kab. Klaten, Seluruh Masyarakat Kab Klaten	5.000.000,00	
2	12 04 2.02 0001	Penyusunan Tata Cara Perencanaan, Pelaksanaan, Pemantauan, Evaluasi, Pengendalian, dan Pelaporan Penyelenggaraan Adminduk Terkait Pengelolaan Informasi Administrasi Kependudukan	Jumlah Dokumen Tata Cara Perencanaan, Pelaksanaan, Pemantauan, Evaluasi, Pengendalian, dan Pelaporan Penyelenggaraan Adminduk Terkait Pengelolaan Informasi Administrasi Kependudukan yang Disusun	1 Dokumen	45.000.000,00	Kab. Klaten, Klaten Selatan, Tegalyoso	DANA TRANSFER UMUM-DANA ALOKASI UMUM	Memperkuat Reformasi Politik, Hukum, dan Birokrasi, serta Memperkuat Pencegahan dan Pemberantasan Korupsi, Narkoba, Judi dan Penyeludupan	4. Peningkatan tata kelola pemerintahan yang lebih adaptif dan kolaboratif Penguatan Tata Kelola Pemerintahan yang Baik, Profesional, Jujur, Bersih, Transparan, Bertanggungjawab dan Anti Korupsi	Dinas Kependudukan dan Pencatatan Sipil Kab. Klaten, Seluruh Masyarakat Kab Klaten	5.000.000,00	DINAS KEPENDUDUKAN DAN PENCATATAN SIPIL
2	12 04 2.03	Penyelenggaraan Pengelolaan Informasi Administrasi Kependudukan	Persentase penyelenggaraan pengelolaan informasi administrasi kependudukan	100.00 %	108.000.000,00			Memperkuat Reformasi Politik, Hukum, dan Birokrasi, serta Memperkuat Pencegahan dan Pemberantasan Korupsi, Narkoba, Judi dan Penyeludupan	4. Peningkatan tata kelola pemerintahan yang lebih adaptif dan kolaboratif Penguatan Tata Kelola Pemerintahan yang Baik, Profesional, Jujur, Bersih, Transparan, Bertanggungjawab dan Anti Korupsi	Dinas Kependudukan dan Pencatatan Sipil Kab. Klaten, Seluruh Masyarakat Kab Klaten	48.935.000,00	
2	12 04 2.03 0003	Fasilitasi Terkait Pengelolaan Informasi Administrasi Kependudukan	Jumlah Laporan Hasil Fasilitasi Pengelolaan Informasi Administrasi Kependudukan	2 Laporan	108.000.000,00	Kab. Klaten, Klaten Selatan, Tegalyoso	DANA TRANSFER UMUM-DANA ALOKASI UMUM	Memperkuat Reformasi Politik, Hukum, dan Birokrasi, serta Memperkuat Pencegahan dan Pemberantasan Korupsi, Narkoba, Judi dan Penyeludupan	4. Peningkatan tata kelola pemerintahan yang lebih adaptif dan kolaboratif Penguatan Tata Kelola Pemerintahan yang Baik, Profesional, Jujur, Bersih, Transparan, Bertanggungjawab dan Anti Korupsi	Dinas Kependudukan dan Pencatatan Sipil Kab. Klaten, Seluruh Masyarakat Kab Klaten	48.935.000,00	DINAS KEPENDUDUKAN DAN PENCATATAN SIPIL
2	12 04 2.04	Pembinaan dan Pengawasan Pengelolaan Informasi Administrasi Kependudukan	Persentase Pembinaan dan Pengawasan Pengelolaan Informasi Administrasi Kependudukan	100.00 %	15.000.000,00			Memperkuat Reformasi Politik, Hukum, dan Birokrasi, serta Memperkuat Pencegahan dan Pemberantasan Korupsi, Narkoba, Judi dan Penyeludupan	4. Peningkatan tata kelola pemerintahan yang lebih adaptif dan kolaboratif Penguatan Tata Kelola Pemerintahan yang Baik, Profesional, Jujur, Bersih, Transparan, Bertanggungjawab dan Anti Korupsi	ASN Dukcapil, Operator Dinas, Operator Kecamatan, Kasi Tapem, Camat, Kepala Desa dan Masyarakat Kab. Klaten	15.000.000,00	
2	12 04 2.04 0003	Bimbingan Teknis Terkait Pengelolaan Informasi Administrasi Kependudukan dan Pendayagunaan Data Kependudukan	Jumlah Laporan Hasil Bimbingan Teknis Terkait Pengelolaan Informasi Administrasi Kependudukan dan Pendayagunaan Data Kependudukan	1 Laporan	15.000.000,00	Kab. Klaten, Klaten Selatan, Tegalyoso	DANA TRANSFER UMUM-DANA ALOKASI UMUM	Memperkuat Reformasi Politik, Hukum, dan Birokrasi, serta Memperkuat Pencegahan dan Pemberantasan Korupsi, Narkoba, Judi dan Penyeludupan	4. Peningkatan tata kelola pemerintahan yang lebih adaptif dan kolaboratif Penguatan Tata Kelola Pemerintahan yang Baik, Profesional, Jujur, Bersih, Transparan, Bertanggungjawab dan Anti Korupsi	ASN Dukcapil, Operator Dinas, Operator Kecamatan, Kasi Tapem, Camat, Kepala Desa dan Masyarakat Kab. Klaten	15.000.000,00	DINAS KEPENDUDUKAN DAN PENCATATAN SIPIL
2	12 05	<b>PROGRAM PENGELOLAAN PROFIL KEPENDUDUKAN</b>	<b>Persentase ketersediaan profil kependudukan tahunan</b>	<b>100.00 %</b>	<b>55.000.000,00</b>						<b>28.871.000,00</b>	
2	12 05 2.01	Penyusunan Profil Kependudukan	Jumlah Jenis Dokumen Profil Kependudukan Tersusun	2.00 Jenis	55.000.000,00			Memperkuat Reformasi Politik, Hukum, dan Birokrasi, serta Memperkuat Pencegahan dan Pemberantasan Korupsi, Narkoba, Judi dan Penyeludupan	4. Peningkatan tata kelola pemerintahan yang lebih adaptif dan kolaboratif Penguatan Tata Kelola Pemerintahan yang Baik, Profesional, Jujur, Bersih, Transparan, Bertanggungjawab dan Anti Korupsi	Seluruh Masyarakat Kab Klaten, OPD Lintas Sektoral	28.871.000,00	
2	12 05 2.01 0001	Penyediaan Data Kependudukan Kabupaten/Kota	Jumlah Data Kependudukan Kabupaten/Kota	2 Dokumen	55.000.000,00	Kab. Klaten, Klaten Selatan, Tegalyoso	DANA TRANSFER UMUM-DANA ALOKASI UMUM	Memperkuat Reformasi Politik, Hukum, dan Birokrasi, serta Memperkuat Pencegahan dan Pemberantasan Korupsi, Narkoba, Judi dan Penyeludupan	4. Peningkatan tata kelola pemerintahan yang lebih adaptif dan kolaboratif Penguatan Tata Kelola Pemerintahan yang Baik, Profesional, Jujur, Bersih, Transparan, Bertanggungjawab dan Anti Korupsi	Seluruh Masyarakat Kab Klaten, OPD Lintas Sektoral	28.871.000,00	DINAS KEPENDUDUKAN DAN PENCATATAN SIPIL
					<b>11.801.995.800,00</b>						<b>13.296.360.000,00</b>	
2					<b>11.801.995.800,00</b>						<b>13.296.360.000,00</b>	
2	13				<b>11.801.995.800,00</b>						<b>13.296.360.000,00</b>	

Kode	Urusan / Bidang Urusan / Program / Kegiatan / Sub Kegiatan	Indikator Program / Kegiatan / Sub Kegiatan	Capaian Kinerja Dan Kerangka Pendanaan						Kelompok Sasaran	Perangkat Daerah Penanggung Jawab					
			Target 2025	Pagu Indikatif (Rp)	Lokasi	Sumber Dana	Prioritas								
							Nasional	Daerah							
1	2	3	4	5	6	7	8	9	10	11	12				
2	13	01			PROGRAM PENUNJANG URUSAN PEMERINTAHAN DAERAH KABUPATEN/KOTA	Persentase pemenuhan kebutuhan penunjang urusan pemerintahan daerah	100.00 %	4.359.974.800,00					5.311.537.000,00		
2	13	01	2.02		Administrasi Keuangan Perangkat Daerah	Persentase pembayaran gaji, tunjangan ASN dan penyelesaian laporan keuangan tepat waktu	100.00 %	3.661.131.800,00			Membangun dari Desa dan dari Bawah Untuk Pertumbuhan Ekonomi, Pemerataan Ekonomi, dan Pemberantasan Kemiskinan	2. Peningkatan kualitas sumber daya manusia yang lebih pintar, sehat, bugar, berkarakter, dan adaptif secara inklusif dan merata Penguatan keunggulan dan daya saing sumberdaya manusia	Aparatur Sipil Negara Dinas Pemberdayaan Masyarakat dan Desa Kabupaten Klaten	4.445.772.000,00	
2	13	01	2.02	0001	Penyediaan Gaji dan Tunjangan ASN										
						Jumlah Orang yang Menerima Gaji dan Tunjangan ASN	32 Orang/bulan	3.661.131.800,00	Kab. Klaten, Klaten Tengah, Klaten	DANA TRANSFER UMUM-DANA ALOKASI UMUM, SISA LEBIH PERHITUNGAN ANGGARAN TAHUN SEBELUMNYA	Membangun dari Desa dan dari Bawah Untuk Pertumbuhan Ekonomi, Pemerataan Ekonomi, dan Pemberantasan Kemiskinan	2. Peningkatan kualitas sumber daya manusia yang lebih pintar, sehat, bugar, berkarakter, dan adaptif secara inklusif dan merata Penguatan keunggulan dan daya saing sumberdaya manusia	Aparatur Sipil Negara Dinas Pemberdayaan Masyarakat dan Desa Kabupaten Klaten	4.445.772.000,00	DINAS PEMBERDAYAAN MASYARAKAT DAN DESA
2	13	01	2.06		Administrasi Umum Perangkat Daerah	Persentase pemenuhan administrasi umum perangkat daerah tepat waktu	100.00 %	370.604.000,00			Membangun dari Desa dan dari Bawah Untuk Pertumbuhan Ekonomi, Pemerataan Ekonomi, dan Pemberantasan Kemiskinan	2. Peningkatan kualitas sumber daya manusia yang lebih pintar, sehat, bugar, berkarakter, dan adaptif secara inklusif dan merata Penguatan keunggulan dan daya saing sumberdaya manusia	Dispermasdes Kab. Klaten	483.129.000,00	
2	13	01	2.06	0001	Penyediaan Komponen Instalasi										
						Jumlah Paket Komponen Instalasi Listrik/Penerangan Bangunan Kantor yang Disediakan	1 Paket	10.000.000,00	Kab. Klaten, Klaten Tengah, Klaten	DANA TRANSFER UMUM-DANA ALOKASI UMUM	Membangun dari Desa dan dari Bawah Untuk Pertumbuhan Ekonomi, Pemerataan Ekonomi, dan Pemberantasan Kemiskinan	2. Peningkatan kualitas sumber daya manusia yang lebih pintar, sehat, bugar, berkarakter, dan adaptif secara inklusif dan merata Penguatan keunggulan dan daya saing sumberdaya manusia	Dispermasdes Kab. Klaten	10.000.000,00	DINAS PEMBERDAYAAN MASYARAKAT DAN DESA
2	13	01	2.06	0002	Penyediaan Peralatan dan Perlengkapan Kantor										
						Jumlah Paket Peralatan dan Perlengkapan Kantor yang Disediakan	2 Paket	55.000.000,00	Kab. Klaten, Semua Kecamatan, Semua Kel/Desa Kab. Klaten, Klaten Tengah, Klaten	DANA TRANSFER UMUM-DANA ALOKASI UMUM	Membangun dari Desa dan dari Bawah Untuk Pertumbuhan Ekonomi, Pemerataan Ekonomi, dan Pemberantasan Kemiskinan	2. Peningkatan kualitas sumber daya manusia yang lebih pintar, sehat, bugar, berkarakter, dan adaptif secara inklusif dan merata Penguatan keunggulan dan daya saing sumberdaya manusia	Dispermasdes Kab. Klaten	60.000.000,00	DINAS PEMBERDAYAAN MASYARAKAT DAN DESA
2	13	01	2.06	0005	Penyediaan Barang Cetak dan Penggandaan										
						Jumlah Paket Barang Cetak dan Penggandaan yang Disediakan	2 Paket	50.604.000,00	Kab. Klaten, Semua Kecamatan, Semua Kel/Desa Kab. Klaten, Klaten Tengah, Klaten	DANA TRANSFER UMUM-DANA ALOKASI UMUM	Membangun dari Desa dan dari Bawah Untuk Pertumbuhan Ekonomi, Pemerataan Ekonomi, dan Pemberantasan Kemiskinan	2. Peningkatan kualitas sumber daya manusia yang lebih pintar, sehat, bugar, berkarakter, dan adaptif secara inklusif dan merata Penguatan keunggulan dan daya saing sumberdaya manusia	Dispermasdes Kab. Klaten	58.129.000,00	DINAS PEMBERDAYAAN MASYARAKAT DAN DESA
2	13	01	2.06	0006	Penyediaan Bahan Bacaan dan Peraturan Perundang-undangan										
						Jumlah Dokumen Bahan Bacaan dan Peraturan Perundang-Undangan yang Disediakan	48 Dokumen	5.000.000,00	Kab. Klaten, Semua Kecamatan, Semua Kel/Desa Kab. Klaten, Klaten Tengah, Klaten	DANA TRANSFER UMUM-DANA ALOKASI UMUM	Membangun dari Desa dan dari Bawah Untuk Pertumbuhan Ekonomi, Pemerataan Ekonomi, dan Pemberantasan Kemiskinan	2. Peningkatan kualitas sumber daya manusia yang lebih pintar, sehat, bugar, berkarakter, dan adaptif secara inklusif dan merata Penguatan keunggulan dan daya saing sumberdaya manusia	Dispermasdes Kab. Klaten	5.000.000,00	DINAS PEMBERDAYAAN MASYARAKAT DAN DESA
2	13	01	2.06	0008	Fasilitasi Kunjungan Tamu										
						Jumlah Laporan Fasilitasi Kunjungan Tamu	12 Laporan	100.000.000,00	Kab. Klaten, Semua Kecamatan, Semua Kel/Desa Kab. Klaten, Klaten Tengah, Klaten	DANA TRANSFER UMUM-DANA ALOKASI UMUM	Membangun dari Desa dan dari Bawah Untuk Pertumbuhan Ekonomi, Pemerataan Ekonomi, dan Pemberantasan Kemiskinan	2. Peningkatan kualitas sumber daya manusia yang lebih pintar, sehat, bugar, berkarakter, dan adaptif secara inklusif dan merata Penguatan keunggulan dan daya saing sumberdaya manusia	Dispermasdes Kab. Klaten	150.000.000,00	DINAS PEMBERDAYAAN MASYARAKAT DAN DESA
2	13	01	2.06	0009	Penyelenggaraan Rapat Koordinasi dan Konsultasi SKPD										
						Jumlah Laporan Penyelenggaraan Rapat Koordinasi dan Konsultasi SKPD	12 Laporan	150.000.000,00	Kab. Klaten, Semua Kecamatan, Semua Kel/Desa Kab. Klaten, Klaten Tengah, Klaten	DANA TRANSFER UMUM-DANA ALOKASI UMUM	Membangun dari Desa dan dari Bawah Untuk Pertumbuhan Ekonomi, Pemerataan Ekonomi, dan Pemberantasan Kemiskinan	2. Peningkatan kualitas sumber daya manusia yang lebih pintar, sehat, bugar, berkarakter, dan adaptif secara inklusif dan merata Penguatan keunggulan dan daya saing sumberdaya manusia	Dispermasdes Kab. Klaten	200.000.000,00	DINAS PEMBERDAYAAN MASYARAKAT DAN DESA
2	13	01	2.08		Penyediaan Jasa Penunjang Urusan Pemerintahan Daerah	Persentase pemenuhan kebutuhan Jasa Penunjang Urusan Pemerintahan Daerah tepat waktu	100.00 %	158.500.000,00			Membangun dari Desa dan dari Bawah Untuk Pertumbuhan Ekonomi, Pemerataan Ekonomi, dan Pemberantasan Kemiskinan	2. Peningkatan kualitas sumber daya manusia yang lebih pintar, sehat, bugar, berkarakter, dan adaptif secara inklusif dan merata Penguatan keunggulan dan daya saing sumberdaya manusia	Aparatur Sipil Negara Dinas Pemberdayaan Masyarakat dan Desa Kabupaten Klaten	195.000.000,00	
2	13	01	2.08	0001	Penyediaan Jasa Surat Menyurat										



Kode	Urusan / Bidang Urusan / Program / Kegiatan / Sub Kegiatan	Indikator Program / Kegiatan / Sub Kegiatan	Capaian Kinerja Dan Kerangka Pendanaan							Kelompok Sasaran	Perangkat Daerah Penanggung Jawab
			Target 2025	Pagu Indikatif (Rp)	Lokasi	Sumber Dana	Prioritas				
							Nasional	Daerah	Pagu Indikatif (Rp)		
1	2	3	4	5	6	7	8	9	10	11	12
		Jumlah Dokumen Hasil Fasilitasi Penyusunan Produk Hukum Desa	2 Dokumen	240.000.000,00	Kab. Klaten, Semua Kecamatan, Semua Kel/Desa	DANA TRANSFER UMUM-DANA ALOKASI UMUM	Membangun dari Desa dan dari Bawah Untuk Pertumbuhan Ekonomi, Pemerataan Ekonomi, dan Pemberantasan Kemiskinan	2. Peningkatan kualitas sumber daya manusia yang lebih pintar, sehat, bugar, berkarakter, dan adaptif secara inklusif dan merata Penguatan keunggulan dan daya saing sumberdaya manusia	Aparatur Sipil Negara Dinas Pemberdayaan Masyarakat dan Desa Kabupaten Klaten	145.000.000,00	DINAS PEMBERDAYAAN MASYARAKAT DAN DESA
2	13	04	2.01	0003	Fasilitasi Penyusunan Perencanaan Pembangunan Desa						
		Jumlah Dokumen Hasil Fasilitasi Penyusunan Perencanaan Pembangunan Desa	1 Dokumen	40.000.000,00	Kab. Klaten, Semua Kecamatan, Semua Kel/Desa	DANA TRANSFER UMUM-DANA ALOKASI UMUM	Membangun dari Desa dan dari Bawah Untuk Pertumbuhan Ekonomi, Pemerataan Ekonomi, dan Pemberantasan Kemiskinan	2. Peningkatan kualitas sumber daya manusia yang lebih pintar, sehat, bugar, berkarakter, dan adaptif secara inklusif dan merata Penguatan keunggulan dan daya saing sumberdaya manusia	Aparatur Sipil Negara Dinas Pemberdayaan Masyarakat dan Desa Kabupaten Klaten	45.000.000,00	DINAS PEMBERDAYAAN MASYARAKAT DAN DESA
2	13	04	2.01	0005	Pembinaan Peningkatan Kapasitas Aparatur Pemerintah Desa						
		Jumlah Aparatur Pemerintah Desa yang Mengikuti Pembinaan Peningkatan Kapasitas	50 Orang	300.000.000,00	Kab. Klaten, Semua Kecamatan, Semua Kel/Desa	DANA TRANSFER UMUM-DANA ALOKASI UMUM	Membangun dari Desa dan dari Bawah Untuk Pertumbuhan Ekonomi, Pemerataan Ekonomi, dan Pemberantasan Kemiskinan	2. Peningkatan kualitas sumber daya manusia yang lebih pintar, sehat, bugar, berkarakter, dan adaptif secara inklusif dan merata Penguatan keunggulan dan daya saing sumberdaya manusia	Aparatur Sipil Negara Dinas Pemberdayaan Masyarakat dan Desa Kabupaten Klaten	600.000.000,00	DINAS PEMBERDAYAAN MASYARAKAT DAN DESA
2	13	04	2.01	0008	Pembinaan dan Pemberdayaan BUM Desa dan Lembaga Kerja Sama antar Desa						
		Jumlah Dokumen Hasil Pembinaan dan Pemberdayaan BUM Desa dan Lembaga Kerja Sama antar Desa	2 Dokumen	230.000.000,00	Kab. Klaten, Semua Kecamatan, Semua Kel/Desa	DANA TRANSFER UMUM-DANA ALOKASI UMUM	Membangun dari Desa dan dari Bawah Untuk Pertumbuhan Ekonomi, Pemerataan Ekonomi, dan Pemberantasan Kemiskinan	2. Peningkatan kualitas sumber daya manusia yang lebih pintar, sehat, bugar, berkarakter, dan adaptif secara inklusif dan merata Penguatan keunggulan dan daya saing sumberdaya manusia	Aparatur Sipil Negara Dinas Pemberdayaan Masyarakat dan Desa Kabupaten Klaten	340.000.000,00	DINAS PEMBERDAYAAN MASYARAKAT DAN DESA
2	13	04	2.01	0009	Penyelenggaraan Pemilihan, Pengangkatan dan Pemberhentian Kepala Desa						
		Jumlah Laporan Hasil Penyelenggaraan Pemilihan, Pengangkatan dan Pemberhentian Kepala Desa	1 Laporan	200.000.000,00	Kab. Klaten, Semua Kecamatan, Semua Kel/Desa	DANA TRANSFER UMUM-DANA ALOKASI UMUM	Membangun dari Desa dan dari Bawah Untuk Pertumbuhan Ekonomi, Pemerataan Ekonomi, dan Pemberantasan Kemiskinan	2. Peningkatan kualitas sumber daya manusia yang lebih pintar, sehat, bugar, berkarakter, dan adaptif secara inklusif dan merata Penguatan keunggulan dan daya saing sumberdaya manusia	Aparatur Sipil Negara Dinas Pemberdayaan Masyarakat dan Desa Kabupaten Klaten	0,00	DINAS PEMBERDAYAAN MASYARAKAT DAN DESA
2	13	04	2.01	0011	Fasilitasi Penyusunan Profil Desa						
		Jumlah Dokumen Profil Desa yang tersusun	391 Dokumen	110.000.000,00	Kab. Klaten, Semua Kecamatan, Semua Kel/Desa	DANA TRANSFER UMUM-DANA ALOKASI UMUM	Membangun dari Desa dan dari Bawah Untuk Pertumbuhan Ekonomi, Pemerataan Ekonomi, dan Pemberantasan Kemiskinan	2. Peningkatan kualitas sumber daya manusia yang lebih pintar, sehat, bugar, berkarakter, dan adaptif secara inklusif dan merata Penguatan keunggulan dan daya saing sumberdaya manusia	Aparatur Sipil Negara Dinas Pemberdayaan Masyarakat dan Desa Kabupaten Klaten	130.000.000,00	DINAS PEMBERDAYAAN MASYARAKAT DAN DESA
2	13	04	2.01	0013	Fasilitasi Pengelolaan Aset Desa						
		Jumlah Dokumen Hasil Fasilitasi Pengelolaan Aset Desa	26 Dokumen	25.000.000,00	Kab. Klaten, Semua Kecamatan, Semua Kel/Desa	DANA TRANSFER UMUM-DANA ALOKASI UMUM	Membangun dari Desa dan dari Bawah Untuk Pertumbuhan Ekonomi, Pemerataan Ekonomi, dan Pemberantasan Kemiskinan	2. Peningkatan kualitas sumber daya manusia yang lebih pintar, sehat, bugar, berkarakter, dan adaptif secara inklusif dan merata Penguatan keunggulan dan daya saing sumberdaya manusia	Aparatur Sipil Negara Dinas Pemberdayaan Masyarakat dan Desa Kabupaten Klaten	30.000.000,00	DINAS PEMBERDAYAAN MASYARAKAT DAN DESA
2	13	04	2.01	0014	Pembinaan Peningkatan Kapasitas Anggota BPD						
		Jumlah Anggota BPD yang Mengikuti Pembinaan Peningkatan Kapasitas	363 Orang	375.000.000,00	Kab. Klaten, Semua Kecamatan, Semua Kel/Desa	DANA TRANSFER UMUM-DANA ALOKASI UMUM	Membangun dari Desa dan dari Bawah Untuk Pertumbuhan Ekonomi, Pemerataan Ekonomi, dan Pemberantasan Kemiskinan	2. Peningkatan kualitas sumber daya manusia yang lebih pintar, sehat, bugar, berkarakter, dan adaptif secara inklusif dan merata Penguatan keunggulan dan daya saing sumberdaya manusia	Aparatur Sipil Negara Dinas Pemberdayaan Masyarakat dan Desa Kabupaten Klaten	400.000.000,00	DINAS PEMBERDAYAAN MASYARAKAT DAN DESA
2	13	04	2.01	0015	Fasilitasi Penetapan dan Penegasan Batas Desa						
		Jumlah Desa yang Difasilitasi dalam Penetapan Dan Penegasan Batas Desa	150 Desa	230.000.000,00	Kab. Klaten, Semua Kecamatan, Semua Kel/Desa	DANA TRANSFER UMUM-DANA ALOKASI UMUM	Membangun dari Desa dan dari Bawah Untuk Pertumbuhan Ekonomi, Pemerataan Ekonomi, dan Pemberantasan Kemiskinan	2. Peningkatan kualitas sumber daya manusia yang lebih pintar, sehat, bugar, berkarakter, dan adaptif secara inklusif dan merata Penguatan keunggulan dan daya saing sumberdaya manusia	Aparatur Sipil Negara Dinas Pemberdayaan Masyarakat dan Desa Kabupaten Klaten	0,00	DINAS PEMBERDAYAAN MASYARAKAT DAN DESA
2	13	04	2.01	0018	Fasilitasi Evaluasi Perkembangan Desa serta Lomba Desa dan Kelurahan						
		Jumlah Dokumen Hasil Evaluasi Perkembangan Desa serta Lomba Desa dan Kelurahan	1 Dokumen	50.000.000,00	Kab. Klaten, Semua Kecamatan, Semua Kel/Desa	DANA TRANSFER UMUM-DANA ALOKASI UMUM	Membangun dari Desa dan dari Bawah Untuk Pertumbuhan Ekonomi, Pemerataan Ekonomi, dan Pemberantasan Kemiskinan	2. Peningkatan kualitas sumber daya manusia yang lebih pintar, sehat, bugar, berkarakter, dan adaptif secara inklusif dan merata Penguatan keunggulan dan daya saing sumberdaya manusia	Aparatur Sipil Negara Dinas Pemberdayaan Masyarakat dan Desa Kabupaten Klaten	60.000.000,00	DINAS PEMBERDAYAAN MASYARAKAT DAN DESA
2	13	05			PROGRAM PEMBERDAYAAN LEMBAGA KEMASYARAKATAN, LEMBAGA ADAT DAN MASYARAKAT HUKUM ADAT						
		Persentase Posyandu aktif Persentase Posyantek aktif	100.00 % 33.33 %	1.847.450.000,00						2.314.462.000,00	

Kode	Urusan / Bidang Urusan / Program / Kegiatan / Sub Kegiatan	Indikator Program / Kegiatan / Sub Kegiatan	Capaian Kinerja Dan Kerangka Pendanaan							Kelompok Sasaran	Perangkat Daerah Penanggung Jawab						
			Target 2025	Pagu Indikatif (Rp)	Lokasi	Sumber Dana	Prioritas		Pagu Indikatif (Rp)								
			8	9	10	11	12										
2	13	05	2.01		Pemberdayaan Lembaga Kemasyarakatan yang Bergerak di Bidang Pemberdayaan Desa dan Lembaga Adat Tingkat Daerah Kabupaten/Kota serta Pemberdayaan Masyarakat Hukum Adat yang Masyarakat Pelakunya Hukum Adat yang Sama dalam Daerah Kabupaten/Kota	Persentase Posyantek yang dilakukan pembinaan	100.00 %	1.847.450.000,00				Membangun dari Desa dan dari Bawah Untuk Pemberantasan Kemiskinan	2. Peningkatan kualitas sumber daya manusia yang lebih pintar, sehat, bugar, berkarakter, dan adaptif secara inklusif dan merata Penguatan keunggulan dan daya saing sumberdaya manusia	Aparatur Sipil Negara Dinas Pemberdayaan Masyarakat dan Desa Kabupaten Klaten	2.314.462.000,00		
2	13	05	2.01	0002	Fasilitasi Penataan, Pemberdayaan dan Pendayagunaan Kelembagaan Lembaga Kemasyarakatan Desa/Kelurahan (RT, RW, PKK, Posyandu, LPM, dan Karang Taruna), Lembaga Adat Desa/Kelurahan dan Masyarakat Hukum Adat	Jumlah Dokumen Hasil Penataan, Pemberdayaan dan Pendayagunaan Kelembagaan Lembaga Kemasyarakatan Desa/Kelurahan (RT, RW, PKK, Posyandu, LPM, dan Karang Taruna), Lembaga Adat Desa/Kelurahan dan Masyarakat Hukum Adat	1 Dokumen	80.000.000,00	Kab. Klaten, Semua Kecamatan, Semua Kel/Desa	DANA TRANSFER UMUM-DANA BAGI HASIL	Membangun dari Desa dan dari Bawah Untuk Pertumbuhan Ekonomi, Pemerataan Ekonomi, dan Pemberantasan Kemiskinan	2. Peningkatan kualitas sumber daya manusia yang lebih pintar, sehat, bugar, berkarakter, dan adaptif secara inklusif dan merata Penguatan keunggulan dan daya saing sumberdaya manusia	Aparatur Sipil Negara Dinas Pemberdayaan Masyarakat dan Desa Kabupaten Klaten	100.000.000,00	DINAS PEMBERDAYAAN MASYARAKAT DAN DESA		
2	13	05	2.01	0003	Peningkatan Kapasitas Kelembagaan Lembaga Kemasyarakatan Desa/Kelurahan (RT, RW, PKK, Posyandu, LPM, dan Karang Taruna), Lembaga Adat Desa/Kelurahan dan Masyarakat Hukum Adat yang Ditingkatkan Kapasitasnya	Jumlah Lembaga Kemasyarakatan Desa/Kelurahan (RT, RW, PKK, Posyandu, LPM, dan Karang Taruna), Lembaga Adat Desa/Kelurahan dan Masyarakat Hukum Adat yang Ditingkatkan Kapasitasnya	5 Lembaga	840.000.000,00	Kab. Klaten, Semua Kecamatan, Semua Kel/Desa	DANA TRANSFER UMUM-DANA BAGI HASIL	Membangun dari Desa dan dari Bawah Untuk Pertumbuhan Ekonomi, Pemerataan Ekonomi, dan Pemberantasan Kemiskinan	2. Peningkatan kualitas sumber daya manusia yang lebih pintar, sehat, bugar, berkarakter, dan adaptif secara inklusif dan merata Penguatan keunggulan dan daya saing sumberdaya manusia	Aparatur Sipil Negara Dinas Pemberdayaan Masyarakat dan Desa Kabupaten Klaten	1.140.000.000,00	DINAS PEMBERDAYAAN MASYARAKAT DAN DESA		
2	13	05	2.01	0006	Fasilitasi Pemerintah Desa dalam Pemanfaatan Teknologi Tepat Guna	Jumlah Laporan Hasil Fasilitasi Pemerintah Desa dalam Pemanfaatan Teknologi Tepat Guna	2 Laporan	275.000.000,00	Kab. Klaten, Semua Kecamatan, Semua Kel/Desa	DANA TRANSFER UMUM-DANA BAGI HASIL	Membangun dari Desa dan dari Bawah Untuk Pertumbuhan Ekonomi, Pemerataan Ekonomi, dan Pemberantasan Kemiskinan	2. Peningkatan kualitas sumber daya manusia yang lebih pintar, sehat, bugar, berkarakter, dan adaptif secara inklusif dan merata Penguatan keunggulan dan daya saing sumberdaya manusia	Aparatur Sipil Negara Dinas Pemberdayaan Masyarakat dan Desa Kabupaten Klaten	305.000.000,00	DINAS PEMBERDAYAAN MASYARAKAT DAN DESA		
2	13	05	2.01	0007	Fasilitasi Bulan Bhakti Gotong Royong Masyarakat	Jumlah Laporan Hasil Fasilitasi Bulan Bhakti Gotong Royong Masyarakat	2 Laporan	210.000.000,00	Kab. Klaten, Semua Kecamatan, Semua Kel/Desa	DANA TRANSFER UMUM-DANA BAGI HASIL	Membangun dari Desa dan dari Bawah Untuk Pertumbuhan Ekonomi, Pemerataan Ekonomi, dan Pemberantasan Kemiskinan	2. Peningkatan kualitas sumber daya manusia yang lebih pintar, sehat, bugar, berkarakter, dan adaptif secara inklusif dan merata Penguatan keunggulan dan daya saing sumberdaya manusia	Aparatur Sipil Negara Dinas Pemberdayaan Masyarakat dan Desa Kabupaten Klaten	260.000.000,00	DINAS PEMBERDAYAAN MASYARAKAT DAN DESA		
2	13	05	2.01	0009	Fasilitasi Tim Penggerak PKK dalam Penyelenggaraan Gerakan Pemberdayaan Masyarakat dan Kesejahteraan Keluarga	Jumlah Dokumen Hasil Fasilitasi Tim Penggerak PKK dalam Penyelenggaraan Gerakan Pemberdayaan Masyarakat dan Kesejahteraan Keluarga	1 Dokumen	442.450.000,00	Kab. Klaten, Semua Kecamatan, Semua Kel/Desa	DANA TRANSFER UMUM-DANA BAGI HASIL, DANA TRANSFER UMUM-DANA ALOKASI UMUM	Membangun dari Desa dan dari Bawah Untuk Pertumbuhan Ekonomi, Pemerataan Ekonomi, dan Pemberantasan Kemiskinan	2. Peningkatan kualitas sumber daya manusia yang lebih pintar, sehat, bugar, berkarakter, dan adaptif secara inklusif dan merata Penguatan keunggulan dan daya saing sumberdaya manusia	Aparatur Sipil Negara Dinas Pemberdayaan Masyarakat dan Desa Kabupaten Klaten	509.462.000,00	DINAS PEMBERDAYAAN MASYARAKAT DAN DESA		
<b>DINAS PERHUBUNGAN</b>								<b>37.668.614.818,00</b>						<b>36.416.297.000,00</b>			
<b>URUSAN PEMERINTAHAN WAJIB YANG TIDAK BERKAITAN DENGAN PELAYANAN DASAR</b>								<b>37.668.614.818,00</b>								<b>36.416.297.000,00</b>	
<b>URUSAN PEMERINTAHAN BIDANG PERHUBUNGAN</b>								<b>37.668.614.818,00</b>							<b>36.416.297.000,00</b>		
2	15	01			<b>PROGRAM PENUNJANG URUSAN PEMERINTAHAN DAERAH KABUPATEN/KOTA</b>	<b>Persentase pemenuhan kebutuhan penunjang urusan pemerintahan daerah</b>	<b>99.71 %</b>	<b>11.076.005.000,00</b>							<b>28.274.581.000,00</b>		
2	15	01	2.01		Perencanaan, Penganggaran, dan Evaluasi Kinerja Perangkat Daerah	Persentase dokumen perencanaan, penganggaran dan evaluasi kinerja yang tersusun	100 %	30.400.000,00				Melanjutkan Pengembangan Infrastruktur dan berdaya saing dan berkelanjutan berbasis sektor unggulan didukung dengan infrastruktur yang merata dan berkualitas Mendorong Kewirausahaan, Mengembangkan Industri Kreatif serta Mengembangkan Agromaritim Industri di Sentra Produksi Melalui Peran Aktif Koperasi	1. Peningkatan kapasitas perekonomian yang berdaya saing dan berkelanjutan berbasis sektor unggulan didukung dengan infrastruktur yang merata dan berkualitas Pemanfaatan infrastruktur yang berkualitas dan pelestarian lingkungan hidup	ASN Dinas Perhubungan	16.000.000,00		
2	15	01	2.01	0001	Penyusunan Dokumen Perencanaan Perangkat Daerah	Jumlah Dokumen Perencanaan Perangkat Daerah	8 Dokumen	30.400.000,00	Kab. Klaten, Klaten Utara, Belangwetan	PAJAK DAERAH	Melanjutkan Pengembangan Infrastruktur dan Meningkatkan Lapangan Kerja yang Berkualitas, Mendorong Kewirausahaan, Mengembangkan Industri Kreatif serta Mengembangkan Agromaritim Industri di Sentra Produksi Melalui Peran Aktif Koperasi	1. Peningkatan kapasitas perekonomian yang berdaya saing dan berkelanjutan berbasis sektor unggulan didukung dengan infrastruktur yang merata dan berkualitas Pemanfaatan infrastruktur yang berkualitas dan pelestarian lingkungan hidup	ASN Dinas Perhubungan	16.000.000,00	DINAS PERHUBUNGAN		
2	15	01	2.02		Administrasi Keuangan Perangkat Daerah	-	-	5.870.005.000,00				Memperkuat Infrastruktur Untuk Mendukung Pengembangan Ekonomi Dan Pelayanan Dasar	1. Peningkatan kapasitas perekonomian yang berdaya saing dan berkelanjutan berbasis sektor unggulan didukung dengan infrastruktur yang merata dan berkualitas Pemanfaatan infrastruktur yang berkualitas dan pelestarian lingkungan hidup	ASN Dinas Perhubungan	5.644.066.000,00		

Kode	Urusan / Bidang Urusan / Program / Kegiatan / Sub Kegiatan	Indikator Program / Kegiatan / Sub Kegiatan	Capaian Kinerja Dan Kerangka Pendanaan						Kelompok Sasaran	Perangkat Daerah Penanggung Jawab					
			Target 2025	Pagu Indikatif (Rp)	Lokasi	Sumber Dana	Prioritas								
			8	9	10	11	12								
2	15	01	2.02	0001	Penyediaan Gaji dan Tunjangan ASN	Jumlah Orang yang Menerima Gaji dan Tunjangan ASN	47 Orang/bulan	5.790.005.000,00	Kab. Klaten, Klaten Utara, Belangwetan	DANA TRANSFER UMUM-DANA ALOKASI UMUM, SISA LEBIH PERHITUNGAN ANGGARAN TAHUN SEBELUMNYA	Memperkuat Infrastruktur Untuk Mendukung Pengembangan Ekonomi Dan Pelayanan Dasar	1. Peningkatan kapasitas perekonomian yang berdaya saing dan berkelanjutan berbasis sektor unggulan didukung dengan infrastruktur yang merata dan berkualitas Pemanfaatan infrastruktur yang berkualitas dan pelestarian lingkungan hidup	ASN Dinas Perhubungan	5.554.066.000,00	DINAS PERHUBUNGAN
2	15	01	2.02	0002	Penyediaan Administrasi Pelaksanaan Tugas ASN	Jumlah Dokumen Hasil Penyediaan Administrasi Pelaksanaan Tugas ASN	12 Dokumen	80.000.000,00	Kab. Klaten, Klaten Utara, Belangwetan	PAJAK DAERAH	Memperkuat Infrastruktur Untuk Mendukung Pengembangan Ekonomi Dan Pelayanan Dasar	1. Peningkatan kapasitas perekonomian yang berdaya saing dan berkelanjutan berbasis sektor unggulan didukung dengan infrastruktur yang merata dan berkualitas Pemanfaatan infrastruktur yang berkualitas dan pelestarian lingkungan hidup	ASN Dinas Perhubungan	90.000.000,00	DINAS PERHUBUNGAN
2	15	01	2.05		Administrasi Kepegawaian Perangkat Daerah	Persentase penyelesaian administrasi kepegawaian tepat waktu	100.00 %	175.000.000,00			Melanjutkan Pengembangan Infrastruktur dan Meningkatkan Lapangan Kerja yang Berkualitas, Mendorong Kewirausahaan, Mengembangkan Industri Kreatif serta Mengembangkan Agromaritim Industri di Sentra Produksi Melalui Peran Aktif Koperasi	1. Peningkatan kapasitas perekonomian yang berdaya saing dan berkelanjutan berbasis sektor unggulan didukung dengan infrastruktur yang merata dan berkualitas Pemanfaatan infrastruktur yang berkualitas dan pelestarian lingkungan hidup	ASN Dinas Perhubungan	180.000.000,00	
2	15	01	2.05	0002	Pengadaan Pakaian Dinas beserta Atribut Kelengkapannya	Jumlah Paket Pakaian Dinas beserta Atribut Kelengkapan	150 Paket	175.000.000,00	Kab. Klaten, Klaten Utara, Belangwetan	PAJAK DAERAH	Melanjutkan Pengembangan Infrastruktur dan Meningkatkan Lapangan Kerja yang Berkualitas, Mendorong Kewirausahaan, Mengembangkan Industri Kreatif serta Mengembangkan Agromaritim Industri di Sentra Produksi Melalui Peran Aktif Koperasi	1. Peningkatan kapasitas perekonomian yang berdaya saing dan berkelanjutan berbasis sektor unggulan didukung dengan infrastruktur yang merata dan berkualitas Pemanfaatan infrastruktur yang berkualitas dan pelestarian lingkungan hidup	ASN Dinas Perhubungan	180.000.000,00	DINAS PERHUBUNGAN
2	15	01	2.06		Administrasi Umum Perangkat Daerah	Persentase pemenuhan Administrasi Umum Perangkat Daerah tepat waktu	100.00 %	661.000.000,00			Melanjutkan Pengembangan Infrastruktur dan Meningkatkan Lapangan Kerja yang Berkualitas, Mendorong Kewirausahaan, Mengembangkan Industri Kreatif serta Mengembangkan Agromaritim Industri di Sentra Produksi Melalui Peran Aktif Koperasi	1. Peningkatan kapasitas perekonomian yang berdaya saing dan berkelanjutan berbasis sektor unggulan didukung dengan infrastruktur yang merata dan berkualitas Pemanfaatan infrastruktur yang berkualitas dan pelestarian lingkungan hidup	ASN Dinas Perhubungan	716.000.000,00	
2	15	01	2.06	0001	Penyediaan Komponen Instalasi	Jumlah Paket Komponen Instalasi Listrik/Penerangan Bangunan Kantor yang Disediakan	8 Paket	16.000.000,00	Kab. Klaten, Klaten Utara, Belangwetan	PAJAK DAERAH	Melanjutkan Pengembangan Infrastruktur dan Meningkatkan Lapangan Kerja yang Berkualitas, Mendorong Kewirausahaan, Mengembangkan Industri Kreatif serta Mengembangkan Agromaritim Industri di Sentra Produksi Melalui Peran Aktif Koperasi	1. Peningkatan kapasitas perekonomian yang berdaya saing dan berkelanjutan berbasis sektor unggulan didukung dengan infrastruktur yang merata dan berkualitas Pemanfaatan infrastruktur yang berkualitas dan pelestarian lingkungan hidup	ASN Dinas Perhubungan	16.000.000,00	DINAS PERHUBUNGAN
2	15	01	2.06	0002	Penyediaan Peralatan dan Perlengkapan Kantor	Jumlah Paket Peralatan dan Perlengkapan Kantor yang Disediakan	80 Paket	100.000.000,00	Kab. Klaten, Klaten Utara, Belangwetan	PAJAK DAERAH	Melanjutkan Pengembangan Infrastruktur dan Meningkatkan Lapangan Kerja yang Berkualitas, Mendorong Kewirausahaan, Mengembangkan Industri Kreatif serta Mengembangkan Agromaritim Industri di Sentra Produksi Melalui Peran Aktif Koperasi	1. Peningkatan kapasitas perekonomian yang berdaya saing dan berkelanjutan berbasis sektor unggulan didukung dengan infrastruktur yang merata dan berkualitas Pemanfaatan infrastruktur yang berkualitas dan pelestarian lingkungan hidup	ASN Dinas Perhubungan	165.000.000,00	DINAS PERHUBUNGAN
2	15	01	2.06	0005	Penyediaan Barang Cetak dan Penggandaan	Jumlah Paket Barang Cetak dan Penggandaan yang Disediakan	3 Paket	100.000.000,00	Kab. Klaten, Klaten Utara, Belangwetan	PAJAK DAERAH	Melanjutkan Pengembangan Infrastruktur dan Meningkatkan Lapangan Kerja yang Berkualitas, Mendorong Kewirausahaan, Mengembangkan Industri Kreatif serta Mengembangkan Agromaritim Industri di Sentra Produksi Melalui Peran Aktif Koperasi	1. Peningkatan kapasitas perekonomian yang berdaya saing dan berkelanjutan berbasis sektor unggulan didukung dengan infrastruktur yang merata dan berkualitas Pemanfaatan infrastruktur yang berkualitas dan pelestarian lingkungan hidup	ASN Dinas Perhubungan	145.000.000,00	DINAS PERHUBUNGAN
2	15	01	2.06	0006	Penyediaan Bahan Bacaan dan Peraturan Perundang-undangan	Jumlah Dokumen Bahan Bacaan dan Peraturan Perundang-Undangan yang Disediakan	12 Dokumen	25.000.000,00	Kab. Klaten, Klaten Utara, Belangwetan	PAJAK DAERAH	Melanjutkan Pengembangan Infrastruktur dan Meningkatkan Lapangan Kerja yang Berkualitas, Mendorong Kewirausahaan, Mengembangkan Industri Kreatif serta Mengembangkan Agromaritim Industri di Sentra Produksi Melalui Peran Aktif Koperasi	1. Peningkatan kapasitas perekonomian yang berdaya saing dan berkelanjutan berbasis sektor unggulan didukung dengan infrastruktur yang merata dan berkualitas Pemanfaatan infrastruktur yang berkualitas dan pelestarian lingkungan hidup	ASN Dinas Perhubungan	60.000.000,00	DINAS PERHUBUNGAN
2	15	01	2.06	0008	Fasilitasi Kunjungan Tamu	Jumlah Laporan Fasilitasi Kunjungan Tamu	12 Laporan	70.000.000,00	Kab. Klaten, Semua Kecamatan, Semua Kel/Desa	PAJAK DAERAH	Melanjutkan Pengembangan Infrastruktur dan Meningkatkan Lapangan Kerja yang Berkualitas, Mendorong Kewirausahaan, Mengembangkan Industri Kreatif serta Mengembangkan Agromaritim Industri di Sentra Produksi Melalui Peran Aktif Koperasi	1. Peningkatan kapasitas perekonomian yang berdaya saing dan berkelanjutan berbasis sektor unggulan didukung dengan infrastruktur yang merata dan berkualitas Pemanfaatan infrastruktur yang berkualitas dan pelestarian lingkungan hidup	ASN Dinas Perhubungan	80.000.000,00	DINAS PERHUBUNGAN
2	15	01	2.06	0009	Penyelenggaraan Rapat Koordinasi dan Konsultasi SKPD	Jumlah Laporan Penyelenggaraan Rapat Koordinasi dan Konsultasi SKPD	12 Laporan	350.000.000,00	Kab. Klaten, Semua Kecamatan, Semua Kel/Desa	PAJAK DAERAH	Melanjutkan Pengembangan Infrastruktur dan Meningkatkan Lapangan Kerja yang Berkualitas, Mendorong Kewirausahaan, Mengembangkan Industri Kreatif serta Mengembangkan Agromaritim Industri di Sentra Produksi Melalui Peran Aktif Koperasi	1. Peningkatan kapasitas perekonomian yang berdaya saing dan berkelanjutan berbasis sektor unggulan didukung dengan infrastruktur yang merata dan berkualitas Pemanfaatan infrastruktur yang berkualitas dan pelestarian lingkungan hidup	ASN Dinas Perhubungan	250.000.000,00	DINAS PERHUBUNGAN



Kode	Urusan / Bidang Urusan / Program / Kegiatan / Sub Kegiatan	Indikator Program / Kegiatan / Sub Kegiatan	Capaian Kinerja Dan Kerangka Pendanaan						Kelompok Sasaran	Perangkat Daerah Penanggung Jawab				
			Target 2025	Pagu Indikatif (Rp)	Lokasi	Sumber Dana	Prioritas							
							Nasional	Daerah						
1	2	3	4	5	6	7	8	9	10	11	12			
		Jumlah Gedung Kantor dan Bangunan Lainnya yang Dipelihara/Direhabilitasi	1 Unit	100.000.000,00	Kab. Klaten, Klaten Utara, Belangwetan	PAJAK DAERAH	Melanjutkan Pengembangan Infrastruktur dan Meningkatkan Lapangan Kerja yang Berkualitas, Mendorong Kewirausahaan, Mengembangkan Industri Kreatif serta Mengembangkan Agromaritim Industri di Sentra Produksi Melalui Peran Aktif Koperasi	1. Peningkatan kapasitas perekonomian yang berdaya saing dan berkelanjutan berbasis sektor unggulan didukung dengan infrastruktur yang merata dan berkualitas Pemanfaatan infrastruktur yang berkualitas dan pelestarian lingkungan hidup	ASN Dinas Perhubungan	200.000.000,00	DINAS PERHUBUNGAN			
2	15	01	2.09	0011	Pemeliharaan/Rehabilitasi Sarana dan Prasarana Pendukung Gedung Kantor atau Bangunan Lainnya									
		Jumlah Sarana dan Prasarana Pendukung Gedung Kantor atau Bangunan Lainnya yang Dipelihara/Direhabilitasi	21 Unit	80.000.000,00	Kab. Klaten, Klaten Utara, Belangwetan	PAJAK DAERAH	Melanjutkan Pengembangan Infrastruktur dan Meningkatkan Lapangan Kerja yang Berkualitas, Mendorong Kewirausahaan, Mengembangkan Industri Kreatif serta Mengembangkan Agromaritim Industri di Sentra Produksi Melalui Peran Aktif Koperasi	1. Peningkatan kapasitas perekonomian yang berdaya saing dan berkelanjutan berbasis sektor unggulan didukung dengan infrastruktur yang merata dan berkualitas Pemanfaatan infrastruktur yang berkualitas dan pelestarian lingkungan hidup	ASN Dinas Perhubungan	90.000.000,00	DINAS PERHUBUNGAN			
2	15	02			<b>PROGRAM PENYELENGGARAAN LALU LINTAS DAN ANGKUTAN JALAN (LLAJ)</b>	<b>Persentase kecelakaan lalu lintas</b>	<b>0,5 %</b>	<b>26.592.609.818,00</b>			<b>8.141.716.000,00</b>			
2	15	02	2.01		Penetapan Rencana Induk Jaringan LLAJ Kabupaten/Kota	Persentase dokumen Rencana Induk Jaringan LLAJ tersusun dan tersosialisasi	100 %	625.000.000,00		Melanjutkan Pengembangan Infrastruktur dan Meningkatkan Lapangan Kerja yang Berkualitas, Mendorong Kewirausahaan, Mengembangkan Industri Kreatif serta Mengembangkan Agromaritim Industri di Sentra Produksi Melalui Peran Aktif Koperasi	1. Peningkatan kapasitas perekonomian yang berdaya saing dan berkelanjutan berbasis sektor unggulan didukung dengan infrastruktur yang merata dan berkualitas Pemanfaatan infrastruktur yang berkualitas dan pelestarian lingkungan hidup	Masyarakat umum pengguna jalan	0,00	
2	15	02	2.01	0001	Pelaksanaan Penyusunan Rencana Induk Jaringan LLAJ Kabupaten/Kota									
		Jumlah Dokumen Penyusunan Rencana Induk Jaringan LLAJ Kabupaten/Kota	1 Dokumen	625.000.000,00	Kab. Klaten, Semua Kecamatan, Semua Kel/Desa	PAJAK DAERAH	Melanjutkan Pengembangan Infrastruktur dan Meningkatkan Lapangan Kerja yang Berkualitas, Mendorong Kewirausahaan, Mengembangkan Industri Kreatif serta Mengembangkan Agromaritim Industri di Sentra Produksi Melalui Peran Aktif Koperasi	1. Peningkatan kapasitas perekonomian yang berdaya saing dan berkelanjutan berbasis sektor unggulan didukung dengan infrastruktur yang merata dan berkualitas Pemanfaatan infrastruktur yang berkualitas dan pelestarian lingkungan hidup	Masyarakat umum pengguna jalan	0,00	DINAS PERHUBUNGAN			
2	15	02	2.02		Penyediaan Perlengkapan Jalan di Jalan Kabupaten/Kota	Persentase prasarana dan perlengkapan jalan dalam kondisi baik Persentase prasarana dan perlengkapan jalan terpasang Persentase Traffic light ATCS terbangun	99,00 % 91,00 % 100,00 %	22.783.126.818,00		Melanjutkan Pengembangan Infrastruktur dan Meningkatkan Lapangan Kerja yang Berkualitas, Mendorong Kewirausahaan, Mengembangkan Industri Kreatif serta Mengembangkan Agromaritim Industri di Sentra Produksi Melalui Peran Aktif Koperasi	1. Peningkatan kapasitas perekonomian yang berdaya saing dan berkelanjutan berbasis sektor unggulan didukung dengan infrastruktur yang merata dan berkualitas Pemanfaatan infrastruktur yang berkualitas dan pelestarian lingkungan hidup	Masyarakat umum pengguna jalan	4.960.000.000,00	
2	15	02	2.02	0002	Penyediaan Perlengkapan Jalan di Jalan Kabupaten/Kota									
		Jumlah Perlengkapan Jalan di Jalan Kabupaten/Kota yang Tersedia	250 Unit	1.688.000.000,00	Kab. Klaten, Semua Kecamatan, Semua Kel/Desa	PAJAK DAERAH	Melanjutkan Pengembangan Infrastruktur dan Meningkatkan Lapangan Kerja yang Berkualitas, Mendorong Kewirausahaan, Mengembangkan Industri Kreatif serta Mengembangkan Agromaritim Industri di Sentra Produksi Melalui Peran Aktif Koperasi	1. Peningkatan kapasitas perekonomian yang berdaya saing dan berkelanjutan berbasis sektor unggulan didukung dengan infrastruktur yang merata dan berkualitas Pemanfaatan infrastruktur yang berkualitas dan pelestarian lingkungan hidup	Masyarakat umum pengguna jalan	2.095.000.000,00	DINAS PERHUBUNGAN			
2	15	02	2.02	0004	Rehabilitasi dan Pemeliharaan Perlengkapan Jalan									
		Jumlah Perlengkapan Jalan yang Terehabilitasi dan Terpelihara	7111 Unit	21.095.126.818,00	Kab. Klaten, Semua Kecamatan, Semua Kel/Desa	PAJAK DAERAH	Melanjutkan Pengembangan Infrastruktur dan Meningkatkan Lapangan Kerja yang Berkualitas, Mendorong Kewirausahaan, Mengembangkan Industri Kreatif serta Mengembangkan Agromaritim Industri di Sentra Produksi Melalui Peran Aktif Koperasi	1. Peningkatan kapasitas perekonomian yang berdaya saing dan berkelanjutan berbasis sektor unggulan didukung dengan infrastruktur yang merata dan berkualitas Pemanfaatan infrastruktur yang berkualitas dan pelestarian lingkungan hidup	Masyarakat umum pengguna jalan	2.865.000.000,00	DINAS PERHUBUNGAN			
2	15	02	2.03		Pengelolaan Terminal Penumpang Tipe C	Persentase Terminal Tipe C sesuai standard yang dioperasikan	85,00 %	75.000.000,00		Melanjutkan Pengembangan Infrastruktur dan Meningkatkan Lapangan Kerja yang Berkualitas, Mendorong Kewirausahaan, Mengembangkan Industri Kreatif serta Mengembangkan Agromaritim Industri di Sentra Produksi Melalui Peran Aktif Koperasi	1. Peningkatan kapasitas perekonomian yang berdaya saing dan berkelanjutan berbasis sektor unggulan didukung dengan infrastruktur yang merata dan berkualitas Pemanfaatan infrastruktur yang berkualitas dan pelestarian lingkungan hidup	ASN Dinas Perhubungan dan Masyarakat Pengguna Angkutan Umum	80.000.000,00	
2	15	02	2.03	0011	Rehabilitasi dan Pemeliharaan Terminal Tipe C (Fasilitas Utama dan Penunjang)									
		Jumlah Terminal Tipe C (Fasilitas Utama dan Penunjang) yang terehabilitasi dan terpelihara	1 Unit	75.000.000,00	Kab. Klaten, Ceper, Jambukulon	PAJAK DAERAH	Melanjutkan Pengembangan Infrastruktur dan Meningkatkan Lapangan Kerja yang Berkualitas, Mendorong Kewirausahaan, Mengembangkan Industri Kreatif serta Mengembangkan Agromaritim Industri di Sentra Produksi Melalui Peran Aktif Koperasi	1. Peningkatan kapasitas perekonomian yang berdaya saing dan berkelanjutan berbasis sektor unggulan didukung dengan infrastruktur yang merata dan berkualitas Pemanfaatan infrastruktur yang berkualitas dan pelestarian lingkungan hidup	ASN Dinas Perhubungan dan Masyarakat Pengguna Angkutan Umum	80.000.000,00	DINAS PERHUBUNGAN			
2	15	02	2.04		Penerbitan Izin Penyelenggaraan dan Pembangunan Fasilitas Parkir	Persentase kapling parkir yang terkola dengan baik	31,00 %	1.053.000.000,00		Melanjutkan Pengembangan Infrastruktur dan Meningkatkan Lapangan Kerja yang Berkualitas, Mendorong Kewirausahaan, Mengembangkan Industri Kreatif serta Mengembangkan Agromaritim Industri di Sentra Produksi Melalui Peran Aktif Koperasi	1. Peningkatan kapasitas perekonomian yang berdaya saing dan berkelanjutan berbasis sektor unggulan didukung dengan infrastruktur yang merata dan berkualitas Pemanfaatan infrastruktur yang berkualitas dan pelestarian lingkungan hidup	Juru parkir dan masyarakat Kabupaten Klaten	900.000.000,00	
2	15	02	2.04	0002	Koordinasi dan Sinkronisasi Pengawasan Pelaksanaan Izin Penyelenggaraan dan Pembangunan Fasilitas Parkir Kewenangan Kabupaten/Kota									



Kode	Urusan / Bidang Urusan / Program / Kegiatan / Sub Kegiatan	Indikator Program / Kegiatan / Sub Kegiatan	Capaian Kinerja Dan Kerangka Pendanaan							Kelompok Sasaran	Pagu Indikatif (Rp)	Perangkat Daerah Penanggung Jawab			
			Target 2025	Pagu Indikatif (Rp)	Lokasi	Sumber Dana	Prioritas								
							Nasional	Daerah							
1	2	3	4	5	6	7	8	9	10	11	12				
		Jumlah laporan Rekomendasi Persetujuan Teknis Andalalin yang terawasi	12 Laporan	15.000.000,00	Kab. Klaten, Semua Kecamatan, Semua Kel/Desa	PAJAK DAERAH	Melanjutkan Pengembangan Infrastruktur dan Meningkatkan Lapangan Kerja yang Berkualitas, Mendorong Kewirausahaan, Mengembangkan Industri Kreatif serta Mengembangkan Agromaritim Industri di Sentra Produksi Melalui Peran Aktif Koperasi	1. Peningkatan kapasitas perekonomian yang berdaya saing dan berkelanjutan berbasis sektor unggulan didukung dengan infrastruktur yang merata dan berkualitas Pemanfaatan infrastruktur yang berkualitas dan pelestarian lingkungan hidup	Masyarakat umum pengguna jalan	15.000.000,00	DINAS PERHUBUNGAN				
2	15	02	2.08		Audit dan Inspeksi Keselamatan LLAJ di Jalan	-	-	130.000.000,00			Memperkuat Infrastruktur Untuk Mendukung Pengembangan Ekonomi Dan Pelayanan Dasar	1. Peningkatan kapasitas perekonomian yang berdaya saing dan berkelanjutan berbasis sektor unggulan didukung dengan infrastruktur yang merata dan berkualitas Pemanfaatan infrastruktur yang berkualitas dan pelestarian lingkungan hidup	ASN Dinas Perhubungan, Pemilik Kendaraan Bermotor Wajib Uji, Pengguna Angkutan Umum Dan Masyarakat Pengguna Jalan	100.000.000,00	
2	15	02	2.08	0003	Pelaksanaan Inspeksi, Audit dan Pemantauan Terminal										
		Jumlah Laporan Inspeksi, Audit dan Pemantauan Terminal	12 Laporan	10.000.000,00	Kab. Klaten, Cepur, Semua Kel/Desa	PAJAK DAERAH	Memperkuat Infrastruktur Untuk Mendukung Pengembangan Ekonomi Dan Pelayanan Dasar	1. Peningkatan kapasitas perekonomian yang berdaya saing dan berkelanjutan berbasis sektor unggulan didukung dengan infrastruktur yang merata dan berkualitas Pemanfaatan infrastruktur yang berkualitas dan pelestarian lingkungan hidup	ASN Dinas Perhubungan, Pemilik Kendaraan Bermotor Wajib Uji, Pengguna Angkutan Umum Dan Masyarakat Pengguna Jalan	10.000.000,00	DINAS PERHUBUNGAN				
2	15	02	2.08	0004	Pelaksanaan Inspeksi, Audit dan Pemantauan Pemenuhan Persyaratan Penyelenggaraan Kompetensi Pengemudi Kendaraan Bermotor Kabupaten/Kota										
		Jumlah Laporan Inspeksi, Audit dan Pemantauan Pemenuhan Persyaratan Penyelenggaraan Kompetensi Pengemudi Kendaraan Bermotor Kabupaten/Kota	2 Laporan	100.000.000,00	Kab. Klaten, Klaten Utara, Belangwetan	PAJAK DAERAH	Memperkuat Infrastruktur Untuk Mendukung Pengembangan Ekonomi Dan Pelayanan Dasar	1. Peningkatan kapasitas perekonomian yang berdaya saing dan berkelanjutan berbasis sektor unggulan didukung dengan infrastruktur yang merata dan berkualitas Pemanfaatan infrastruktur yang berkualitas dan pelestarian lingkungan hidup	ASN Dinas Perhubungan, Pemilik Kendaraan Bermotor Wajib Uji, Pengguna Angkutan Umum Dan Masyarakat Pengguna Jalan	70.000.000,00	DINAS PERHUBUNGAN				
2	15	02	2.08	0007	Pelaksanaan Inspeksi, Audit dan Pemantauan Sistem Manajemen Keselamatan Perusahaan Angkutan Umum										
		Jumlah laporan Inspeksi, Audit dan Pemantauan Sistem Manajemen Keselamatan Perusahaan Angkutan Umum	12 Laporan	10.000.000,00	Kab. Klaten, Semua Kecamatan, Semua Kel/Desa	PAJAK DAERAH	Memperkuat Infrastruktur Untuk Mendukung Pengembangan Ekonomi Dan Pelayanan Dasar	1. Peningkatan kapasitas perekonomian yang berdaya saing dan berkelanjutan berbasis sektor unggulan didukung dengan infrastruktur yang merata dan berkualitas Pemanfaatan infrastruktur yang berkualitas dan pelestarian lingkungan hidup	ASN Dinas Perhubungan, Pemilik Kendaraan Bermotor Wajib Uji, Pengguna Angkutan Umum Dan Masyarakat Pengguna Jalan	10.000.000,00	DINAS PERHUBUNGAN				
2	15	02	2.08	0009	Pelaksanaan Pengawasan Melalui Uji Petik terhadap Unit Pelaksana Uji Berkala Kendaraan Bermotor Inspeksi, Audit dan Pemantauan Unit Pelaksana Uji Berkala Kendaraan Bermotor										
		Jumlah laporan Uji Petik terhadap Unit Pelaksana Uji Berkala Kendaraan Bermotor	12 Laporan	10.000.000,00	Kab. Klaten, Semua Kecamatan, Semua Kel/Desa	PAJAK DAERAH	Memperkuat Infrastruktur Untuk Mendukung Pengembangan Ekonomi Dan Pelayanan Dasar	1. Peningkatan kapasitas perekonomian yang berdaya saing dan berkelanjutan berbasis sektor unggulan didukung dengan infrastruktur yang merata dan berkualitas Pemanfaatan infrastruktur yang berkualitas dan pelestarian lingkungan hidup	ASN Dinas Perhubungan, Pemilik Kendaraan Bermotor Wajib Uji, Pengguna Angkutan Umum Dan Masyarakat Pengguna Jalan	10.000.000,00	DINAS PERHUBUNGAN				
2	15	02	2.09		Penyediaan Angkutan Umum untuk Jasa Angkutan Orang dan/atau Barang Antar Kota dalam 1 (Satu) Daerah Kabupaten/Kota	-	-	300.000.000,00			Memperkuat Infrastruktur Untuk Mendukung Pengembangan Ekonomi Dan Pelayanan Dasar	1. Peningkatan kapasitas perekonomian yang berdaya saing dan berkelanjutan berbasis sektor unggulan didukung dengan infrastruktur yang merata dan berkualitas Pemanfaatan infrastruktur yang berkualitas dan pelestarian lingkungan hidup	Anak Sekolah dan Masyarakat Kabupaten Klaten	300.000.000,00	
2	15	02	2.09	0003	Penyediaan Angkutan Umum untuk Jasa Angkutan Orang dan/atau Barang Antar Kota dalam 1 (Satu) Daerah Kabupaten/Kota										
		Jumlah Armada Angkutan Umum untuk Jasa Angkutan Orang dan/atau Barang Antar Kota dalam 1 (Satu) Daerah Kabupaten/Kota yang Tersedia	12 Unit	300.000.000,00	Kab. Klaten, Semua Kecamatan, Semua Kel/Desa	PAJAK DAERAH	Memperkuat Infrastruktur Untuk Mendukung Pengembangan Ekonomi Dan Pelayanan Dasar	1. Peningkatan kapasitas perekonomian yang berdaya saing dan berkelanjutan berbasis sektor unggulan didukung dengan infrastruktur yang merata dan berkualitas Pemanfaatan infrastruktur yang berkualitas dan pelestarian lingkungan hidup	Anak Sekolah dan Masyarakat Kabupaten Klaten	300.000.000,00	DINAS PERHUBUNGAN				
2	15	02	2.11		Penetapan Rencana Umum Jaringan Trayek Perkotaan dalam 1 (Satu) Daerah Kabupaten/Kota	Persentase Trayek Perkotaan yang aktif	25.00 %	10.000.000,00			Melanjutkan Pengembangan Infrastruktur dan Meningkatkan Lapangan Kerja yang Berkualitas, Mendorong Kewirausahaan, Mengembangkan Industri Kreatif serta Mengembangkan Agromaritim Industri di Sentra Produksi Melalui Peran Aktif Koperasi	1. Peningkatan kapasitas perekonomian yang berdaya saing dan berkelanjutan berbasis sektor unggulan didukung dengan infrastruktur yang merata dan berkualitas Pemanfaatan infrastruktur yang berkualitas dan pelestarian lingkungan hidup	Masyarakat Pengguna Angkutan Umum	10.000.000,00	
2	15	02	2.11	0002	Penetapan Kebijakan dan Sosialisasi Rencana Umum Jaringan Trayek Perkotaan dalam 1 (Satu) Daerah Kabupaten/Kota										



Kode	Urusan / Bidang Urusan / Program / Kegiatan / Sub Kegiatan	Indikator Program / Kegiatan / Sub Kegiatan	Capaian Kinerja Dan Kerangka Pendanaan						Kelompok Sasaran	Perangkat Daerah Penanggung Jawab					
			Target 2025	Pagu Indikatif (Rp)	Lokasi	Sumber Dana	Prioritas								
							Nasional	Daerah							
1	2	3	4	5	6	7	8	9	10	11	12				
		Jumlah Orang yang Mengikuti Sosialisasi Peraturan Perundang-Undangan	7500 Orang	1.000.000.000,00	Kab. Klaten, Semua Kecamatan, Semua Kel/Desa	DBH CUKAI HASIL TEMBAKAU (CHT)	Meningkatkan Sumber Daya Manusia Yang Berkualitas Dan Berdaya Saing	4. Peningkatan tata kelola pemerintahan yang lebih adaptif dan kolaboratif Penguatan Tata Kelola Pemerintahan yang Baik, Profesional, Jujur, Bersih, Transparan, Bertanggungjawab dan Anti Korupsi	Masyarakat Kabupaten Klaten	1.000.000.000,00	DINAS KOMUNIKASI DAN INFORMATIKA				
2	16	01	2.06		Administrasi Umum Perangkat Daerah	Persentase pemenuhan Administrasi Umum Perangkat Daerah tepat waktu	100.00 %	235.000.000,00			Meningkatkan Sumber Daya Manusia Yang Berkualitas Dan Berdaya Saing	4. Peningkatan tata kelola pemerintahan yang lebih adaptif dan kolaboratif Penguatan Tata Kelola Pemerintahan yang Baik, Profesional, Jujur, Bersih, Transparan, Bertanggungjawab dan Anti Korupsi	Dinas Komunikasi dan Informatika	295.000.000,00	
2	16	01	2.06	0002	Penyediaan Peralatan dan Perlengkapan Kantor										
		Jumlah Paket Peralatan dan Perlengkapan Kantor yang Disediakan	2 Paket	30.000.000,00	Kab. Klaten, Semua Kecamatan, Semua Kel/Desa	PAJAK DAERAH	Meningkatkan Sumber Daya Manusia Yang Berkualitas Dan Berdaya Saing	4. Peningkatan tata kelola pemerintahan yang lebih adaptif dan kolaboratif Penguatan Tata Kelola Pemerintahan yang Baik, Profesional, Jujur, Bersih, Transparan, Bertanggungjawab dan Anti Korupsi	Dinas Komunikasi dan Informatika	35.000.000,00	DINAS KOMUNIKASI DAN INFORMATIKA				
2	16	01	2.06	0005	Penyediaan Barang Cetak dan Penggandaan										
		Jumlah Paket Barang Cetak dan Penggandaan yang Disediakan	2 Paket	10.000.000,00	Kab. Klaten, Semua Kecamatan, Semua Kel/Desa	PAJAK DAERAH	Meningkatkan Sumber Daya Manusia Yang Berkualitas Dan Berdaya Saing	4. Peningkatan tata kelola pemerintahan yang lebih adaptif dan kolaboratif Penguatan Tata Kelola Pemerintahan yang Baik, Profesional, Jujur, Bersih, Transparan, Bertanggungjawab dan Anti Korupsi	Dinas Komunikasi dan Informatika	20.000.000,00	DINAS KOMUNIKASI DAN INFORMATIKA				
2	16	01	2.06	0008	Fasilitasi Kunjungan Tamu										
		Jumlah Laporan Fasilitasi Kunjungan Tamu	40 Laporan	20.000.000,00	Kab. Klaten, Semua Kecamatan, Semua Kel/Desa	PAJAK DAERAH	Meningkatkan Sumber Daya Manusia Yang Berkualitas Dan Berdaya Saing	4. Peningkatan tata kelola pemerintahan yang lebih adaptif dan kolaboratif Penguatan Tata Kelola Pemerintahan yang Baik, Profesional, Jujur, Bersih, Transparan, Bertanggungjawab dan Anti Korupsi	Dinas Komunikasi dan Informatika	40.000.000,00	DINAS KOMUNIKASI DAN INFORMATIKA				
2	16	01	2.06	0009	Penyelenggaraan Rapat Koordinasi dan Konsultasi SKPD										
		Jumlah Laporan Penyelenggaraan Rapat Koordinasi dan Konsultasi SKPD	150 Laporan	175.000.000,00	Semua Kota/Kab, Semua Kecamatan, Semua Kel/Desa	PAJAK DAERAH	Meningkatkan Sumber Daya Manusia Yang Berkualitas Dan Berdaya Saing	4. Peningkatan tata kelola pemerintahan yang lebih adaptif dan kolaboratif Penguatan Tata Kelola Pemerintahan yang Baik, Profesional, Jujur, Bersih, Transparan, Bertanggungjawab dan Anti Korupsi	Dinas Komunikasi dan Informatika	200.000.000,00	DINAS KOMUNIKASI DAN INFORMATIKA				
2	16	01	2.07		Pengadaan Barang Milik Daerah Penunjang Urusan Pemerintah Daerah	Persentase Pengadaan Barang Milik Daerah Penunjang Urusan Pemerintah Daerah tepat waktu	100.00 %	500.000.000,00			Meningkatkan Sumber Daya Manusia Yang Berkualitas Dan Berdaya Saing	4. Peningkatan tata kelola pemerintahan yang lebih adaptif dan kolaboratif Penguatan Tata Kelola Pemerintahan yang Baik, Profesional, Jujur, Bersih, Transparan, Bertanggungjawab dan Anti Korupsi	Dinas Komunikasi dan Informatika	380.468.000,00	
2	16	01	2.07	0005	Pengadaan Mebel										
		Jumlah Paket Mebel yang Disediakan	2 Unit	60.000.000,00	Kab. Klaten, Semua Kecamatan, Semua Kel/Desa	PAJAK DAERAH	Meningkatkan Sumber Daya Manusia Yang Berkualitas Dan Berdaya Saing	4. Peningkatan tata kelola pemerintahan yang lebih adaptif dan kolaboratif Penguatan Tata Kelola Pemerintahan yang Baik, Profesional, Jujur, Bersih, Transparan, Bertanggungjawab dan Anti Korupsi	Dinas Komunikasi dan Informatika	150.000.000,00	DINAS KOMUNIKASI DAN INFORMATIKA				
2	16	01	2.07	0010	Pengadaan Sarana dan Prasarana Gedung Kantor atau Bangunan Lainnya										
		Jumlah Unit Sarana dan Prasarana Gedung Kantor atau Bangunan Lainnya yang Disediakan	20 Unit	440.000.000,00	Kab. Klaten, Semua Kecamatan, Semua Kel/Desa	PAJAK DAERAH	Meningkatkan Sumber Daya Manusia Yang Berkualitas Dan Berdaya Saing	4. Peningkatan tata kelola pemerintahan yang lebih adaptif dan kolaboratif Penguatan Tata Kelola Pemerintahan yang Baik, Profesional, Jujur, Bersih, Transparan, Bertanggungjawab dan Anti Korupsi	Dinas Komunikasi dan Informatika	230.468.000,00	DINAS KOMUNIKASI DAN INFORMATIKA				
2	16	01	2.08		Penyediaan Jasa Penunjang Urusan Pemerintahan Daerah	Persentase pemenuhan kebutuhan Jasa Penunjang Urusan Pemerintahan Daerah tepat waktu	100.00 %	165.000.000,00			Meningkatkan Sumber Daya Manusia Yang Berkualitas Dan Berdaya Saing	4. Peningkatan tata kelola pemerintahan yang lebih adaptif dan kolaboratif Penguatan Tata Kelola Pemerintahan yang Baik, Profesional, Jujur, Bersih, Transparan, Bertanggungjawab dan Anti Korupsi	Dinas Komunikasi dan Informatika	215.000.000,00	
2	16	01	2.08	0002	Penyediaan Jasa Komunikasi, Sumber Daya Air dan Listrik										
		Jumlah Laporan Penyediaan Jasa Komunikasi, Sumber Daya Air dan Listrik yang Disediakan	12 Laporan	80.000.000,00	Kab. Klaten, Semua Kecamatan, Semua Kel/Desa	PAJAK DAERAH	Meningkatkan Sumber Daya Manusia Yang Berkualitas Dan Berdaya Saing	4. Peningkatan tata kelola pemerintahan yang lebih adaptif dan kolaboratif Penguatan Tata Kelola Pemerintahan yang Baik, Profesional, Jujur, Bersih, Transparan, Bertanggungjawab dan Anti Korupsi	Dinas Komunikasi dan Informatika	100.000.000,00	DINAS KOMUNIKASI DAN INFORMATIKA				
2	16	01	2.08	0004	Penyediaan Jasa Pelayanan Umum Kantor										
		Jumlah Laporan Penyediaan Jasa Pelayanan Umum Kantor yang Disediakan	12 Laporan	85.000.000,00	Kab. Klaten, Semua Kecamatan, Semua Kel/Desa	PAJAK DAERAH	Meningkatkan Sumber Daya Manusia Yang Berkualitas Dan Berdaya Saing	4. Peningkatan tata kelola pemerintahan yang lebih adaptif dan kolaboratif Penguatan Tata Kelola Pemerintahan yang Baik, Profesional, Jujur, Bersih, Transparan, Bertanggungjawab dan Anti Korupsi	Dinas Komunikasi dan Informatika	115.000.000,00	DINAS KOMUNIKASI DAN INFORMATIKA				





Kode	Urusan / Bidang Urusan / Program / Kegiatan / Sub Kegiatan	Indikator Program / Kegiatan / Sub Kegiatan	Capaian Kinerja Dan Kerangka Pendanaan						Kelompok Sasaran	Perangkat Daerah Penanggung Jawab				
			Target 2025	Pagu Indikatif (Rp)	Lokasi	Sumber Dana	Prioritas							
			8	9	10	11	12							
1	2	3	4	5	6	7	8	9	10	11	12			
		Jumlah pegawai yang mendapatkan pelatihan di bidang statistik	50 Orang	150.000.000,00	Kab. Klaten, Semua Kecamatan, Semua Kel/Desa	PAJAK DAERAH	Meningkatkan Sumber Daya Manusia Yang Berkualitas Dan Berdaya Saing	4. Peningkatan tata kelola pemerintahan yang lebih adaptif dan kolaboratif Penguatan Tata Kelola Pemerintahan yang Baik, Profesional, Jujur, Bersih, Transparan, Bertanggungjawab dan Anti Korupsi	Masyarakat Kabupaten Klaten	155.000.000,00	DINAS KOMUNIKASI DAN INFORMATIKA			
2	20	02	2.01	0010	Penyelenggaraan Statistik Sektoral yang sesuai dengan Prinsip Satu Data Indonesia									
		Jumlah kegiatan statistik sektoral yang telah dilengkapi metadata	1 Dokumen	165.182.000,00	Kab. Klaten, Semua Kecamatan, Semua Kel/Desa	PAJAK DAERAH	Meningkatkan Sumber Daya Manusia Yang Berkualitas Dan Berdaya Saing	4. Peningkatan tata kelola pemerintahan yang lebih adaptif dan kolaboratif Penguatan Tata Kelola Pemerintahan yang Baik, Profesional, Jujur, Bersih, Transparan, Bertanggungjawab dan Anti Korupsi	Masyarakat Kabupaten Klaten	167.389.000,00	DINAS KOMUNIKASI DAN INFORMATIKA			
2	21	URUSAN PEMERINTAHAN BIDANG PERSANDIAN			290.937.000,00					298.330.000,00				
2	21	02	PROGRAM PENYELENGGARAAN PERSANDIAN UNTUK PENGAMANAN INFORMASI			290.937.000,00				298.330.000,00				
		Persentase sistem informasi perangkat daerah yang diamankan dengan sertifikat elektronik Persentase perangkat daerah yang telah menggunakan sandi (e-sign/tanda tangan elektronik) dalam komunikasi Perangkat Daerah	40.00 % 58.82 %											
2	21	02	2.01		Penyelenggaraan Persandian untuk Pengamanan Informasi Pemerintah Daerah Kabupaten/Kota	Persentase Persandian untuk Pengamanan Informasi Pemerintah Daerah Kabupaten/Kota yang diamankan	40.00 %	290.937.000,00		Meningkatkan Sumber Daya Manusia Yang Berkualitas Dan Berdaya Saing	4. Peningkatan tata kelola pemerintahan yang lebih adaptif dan kolaboratif Penguatan Tata Kelola Pemerintahan yang Baik, Profesional, Jujur, Bersih, Transparan, Bertanggungjawab dan Anti Korupsi	Seluruh OPD Kabupaten Klaten	298.330.000,00	
2	21	02	2.01	0003	Pelaksanaan Keamanan Informasi Pemerintahan Daerah Kabupaten/Kota Berbasis Elektronik dan Non Elektronik									
		Jumlah Laporan Pelaksanaan Keamanan Informasi Pemerintahan Daerah Kabupaten/Kota Berbasis Elektronik dan Non Elektronik	12 Laporan	190.937.000,00	Kab. Klaten, Semua Kecamatan, Semua Kel/Desa	PAJAK DAERAH	Meningkatkan Sumber Daya Manusia Yang Berkualitas Dan Berdaya Saing	4. Peningkatan tata kelola pemerintahan yang lebih adaptif dan kolaboratif Penguatan Tata Kelola Pemerintahan yang Baik, Profesional, Jujur, Bersih, Transparan, Bertanggungjawab dan Anti Korupsi	Seluruh OPD Kabupaten Klaten	198.330.000,00	DINAS KOMUNIKASI DAN INFORMATIKA			
2	21	02	2.01	0004	Penyediaan Layanan Keamanan Informasi Pemerintah Daerah Kabupaten/Kota									
		Jumlah Perangkat Daerah yang Telah Menggunakan Layanan Keamanan Informasi	20 Perangkat Daerah	100.000.000,00	Kab. Klaten, Semua Kecamatan, Semua Kel/Desa	PAJAK DAERAH	Meningkatkan Sumber Daya Manusia Yang Berkualitas Dan Berdaya Saing	4. Peningkatan tata kelola pemerintahan yang lebih adaptif dan kolaboratif Penguatan Tata Kelola Pemerintahan yang Baik, Profesional, Jujur, Bersih, Transparan, Bertanggungjawab dan Anti Korupsi	Seluruh OPD Kabupaten Klaten	100.000.000,00	DINAS KOMUNIKASI DAN INFORMATIKA			
		DINAS KOPERASI, USAHA KECIL MENENGAH DAN PERDAGANGAN			28.976.802.800,00					30.700.547.000,00				
2		URUSAN PEMERINTAHAN WAJIB YANG TIDAK BERKAITAN DENGAN PELAYANAN DASAR			22.051.802.800,00					22.282.017.000,00				
2	17	URUSAN PEMERINTAHAN BIDANG KOPERASI, USAHA KECIL, DAN MENENGAH			22.051.802.800,00					22.282.017.000,00				
2	17	01	PROGRAM PENUNJANG URUSAN PEMERINTAHAN DAERAH KABUPATEN/KOTA			21.101.802.800,00				20.453.248.000,00				
		Persentase pemenuhan kebutuhan penunjang urusan pemerintahan daerah	100.00 %											
2	17	01	2.01		Perencanaan, Penganggaran, dan Evaluasi Kinerja Perangkat Daerah	Persentase dokumen perencanaan, penganggaran dan evaluasi kinerja yang tersusun	100.00 %	55.000.000,00		Memperkuat Pembangunan Sumber Daya Manusia (SDM), Sains, Teknologi, Pendidikan, Kesehatan, Prestasi Olahraga, Kesetaraan Gender, serta Penguatan Peran Perempuan, Pemuda (Generasi Milenial dan Generasi Z), dan Penyandang Disabilitas	1. Peningkatan kapasitas perekonomian yang berdaya saing dan berkelanjutan berbasis sektor unggulan didukung dengan infrastruktur yang merata dan berkualitas Penguatan Investasi dan Daya Saing Potensi Ekonomi Daerah	ASN DKUKMP Kab. Klaten	50.000.000,00	
2	17	01	2.01	0001	Penyusunan Dokumen Perencanaan Perangkat Daerah									
		Jumlah Dokumen Perencanaan Perangkat Daerah	6 Dokumen	45.000.000,00	Kab. Klaten, Klaten Tengah, Klaten	DANA TRANSFER UMUM-DANA ALOKASI UMUM	Memperkuat Pembangunan Sumber Daya Manusia (SDM), Sains, Teknologi, Pendidikan, Kesehatan, Prestasi Olahraga, Kesetaraan Gender, serta Penguatan Peran Perempuan, Pemuda (Generasi Milenial dan Generasi Z), dan Penyandang Disabilitas	1. Peningkatan kapasitas perekonomian yang berdaya saing dan berkelanjutan berbasis sektor unggulan didukung dengan infrastruktur yang merata dan berkualitas Penguatan Investasi dan Daya Saing Potensi Ekonomi Daerah	ASN DKUKMP Kab. Klaten	40.000.000,00	DINAS KOPERASI, USAHA KECIL MENENGAH DAN PERDAGANGAN			
2	17	01	2.01	0007	Evaluasi Kinerja Perangkat Daerah									
		Jumlah Laporan Evaluasi Kinerja Perangkat Daerah	5 Laporan	10.000.000,00	Kab. Klaten, Klaten Tengah, Klaten	DANA TRANSFER UMUM-DANA ALOKASI UMUM	Memperkuat Pembangunan Sumber Daya Manusia (SDM), Sains, Teknologi, Pendidikan, Kesehatan, Prestasi Olahraga, Kesetaraan Gender, serta Penguatan Peran Perempuan, Pemuda (Generasi Milenial dan Generasi Z), dan Penyandang Disabilitas	1. Peningkatan kapasitas perekonomian yang berdaya saing dan berkelanjutan berbasis sektor unggulan didukung dengan infrastruktur yang merata dan berkualitas Penguatan Investasi dan Daya Saing Potensi Ekonomi Daerah	ASN DKUKMP Kab. Klaten	10.000.000,00	DINAS KOPERASI, USAHA KECIL MENENGAH DAN PERDAGANGAN			
2	17	01	2.02		Administrasi Keuangan Perangkat Daerah	Persentase pembayaran gaji, tunjangan ASN dan penyelesaian laporan keuangan tepat waktu	100.00 %	12.355.790.800,00		Memperkuat Pembangunan Sumber Daya Manusia (SDM), Sains, Teknologi, Pendidikan, Kesehatan, Prestasi Olahraga, Kesetaraan Gender, serta Penguatan Peran Perempuan, Pemuda (Generasi Milenial dan Generasi Z), dan Penyandang Disabilitas	Penguatan Investasi dan Daya Saing Potensi Ekonomi Daerah	ASN DKUKMP Kab. Klaten	14.951.748.000,00	
2	17	01	2.02	0001	Penyediaan Gaji dan Tunjangan ASN									

Kode	Urusan / Bidang Urusan / Program / Kegiatan / Sub Kegiatan	Indikator Program / Kegiatan / Sub Kegiatan	Capaian Kinerja Dan Kerangka Pendanaan							Kelompok Sasaran	Perangkat Daerah Penanggung Jawab					
			Target 2025	Pagu Indikatif (Rp)	Lokasi	Sumber Dana	Prioritas									
							Nasional	Daerah								
1	2	3	4	5	6	7	8	9	10	11	12					
		Jumlah Orang yang Menerima Gaji dan Tunjangan ASN	112 Orang/bulan	12.275.790.800,00	Kab. Klaten, Semua Kecamatan, Semua Kel/Desa	DANA TRANSFER UMUM-DANA ALOKASI UMUM, SISA LEBIH PERHITUNGAN ANGGARAN TAHUN SEBELUMNYA	Memperkuat Pembangunan Sumber Daya Manusia (SDM), Sains, Teknologi, Pendidikan, Kesehatan, Prestasi Olahraga, Kesetaraan Gender, serta Penguatan Peran Perempuan, Pemuda (Generasi Milenial dan Generasi Z), dan Penyandang Disabilitas	Penguatan Investasi dan Daya Saing Potensi Ekonomi Daerah	ASN DKUKMP Kab. Klaten	14.716.748.000,00	DINAS KOPERASI, USAHA KECIL MENENGAH DAN PERDAGANGAN					
2	17	01	2.02	0002	Penyediaan Administrasi Pelaksanaan Tugas ASN	Jumlah Dokumen Hasil Penyediaan Administrasi Pelaksanaan Tugas ASN	1 Dokumen	50.000.000,00	Kab. Klaten, Klaten Tengah, Klaten	DANA TRANSFER UMUM-DANA ALOKASI UMUM	Memperkuat Pembangunan Sumber Daya Manusia (SDM), Sains, Teknologi, Pendidikan, Kesehatan, Prestasi Olahraga, Kesetaraan Gender, serta Penguatan Peran Perempuan, Pemuda (Generasi Milenial dan Generasi Z), dan Penyandang Disabilitas	1. Peningkatan kapasitas perekonomian yang berdaya saing dan berkelanjutan berbasis sektor unggulan didukung dengan infrastruktur yang merata dan berkualitas	Penguatan Investasi dan Daya Saing Potensi Ekonomi Daerah	ASN DKUKMP Kab. Klaten	200.000.000,00	DINAS KOPERASI, USAHA KECIL MENENGAH DAN PERDAGANGAN
2	17	01	2.02	0003	Pelaksanaan Penatausahaan dan Pengujian/Verifikasi Keuangan SKPD	Jumlah Dokumen Penatausahaan dan Pengujian/Verifikasi Keuangan SKPD	12 Dokumen	30.000.000,00	Kab. Klaten, Klaten Tengah, Klaten	DANA TRANSFER UMUM-DANA ALOKASI UMUM	Memperkuat Pembangunan Sumber Daya Manusia (SDM), Sains, Teknologi, Pendidikan, Kesehatan, Prestasi Olahraga, Kesetaraan Gender, serta Penguatan Peran Perempuan, Pemuda (Generasi Milenial dan Generasi Z), dan Penyandang Disabilitas	1. Peningkatan kapasitas perekonomian yang berdaya saing dan berkelanjutan berbasis sektor unggulan didukung dengan infrastruktur yang merata dan berkualitas	Penguatan Investasi dan Daya Saing Potensi Ekonomi Daerah	ASN DKUKMP Kab. Klaten	35.000.000,00	DINAS KOPERASI, USAHA KECIL MENENGAH DAN PERDAGANGAN
2	17	01	2.03		Administrasi Barang Milik Daerah pada Perangkat Daerah	Persentase barang milik daerah pada perangkat daerah yang teradministrasi	100.00 %	3.500.000,00			Memperkuat Pembangunan Sumber Daya Manusia (SDM), Sains, Teknologi, Pendidikan, Kesehatan, Prestasi Olahraga, Kesetaraan Gender, serta Penguatan Peran Perempuan, Pemuda (Generasi Milenial dan Generasi Z), dan Penyandang Disabilitas	1. Peningkatan kapasitas perekonomian yang berdaya saing dan berkelanjutan berbasis sektor unggulan didukung dengan infrastruktur yang merata dan berkualitas	Penguatan Investasi dan Daya Saing Potensi Ekonomi Daerah	ASN DKUKMP Kab. Klaten	4.000.000,00	
2	17	01	2.03	0005	Rekonsiliasi dan Penyusunan Laporan Barang Milik Daerah pada SKPD	Jumlah Laporan Rekonsiliasi dan Penyusunan Laporan Barang Milik Daerah pada SKPD	24 Laporan	3.500.000,00	Kab. Klaten, Klaten Tengah, Klaten	PAJAK DAERAH	Memperkuat Pembangunan Sumber Daya Manusia (SDM), Sains, Teknologi, Pendidikan, Kesehatan, Prestasi Olahraga, Kesetaraan Gender, serta Penguatan Peran Perempuan, Pemuda (Generasi Milenial dan Generasi Z), dan Penyandang Disabilitas	1. Peningkatan kapasitas perekonomian yang berdaya saing dan berkelanjutan berbasis sektor unggulan didukung dengan infrastruktur yang merata dan berkualitas	Penguatan Investasi dan Daya Saing Potensi Ekonomi Daerah	ASN DKUKMP Kab. Klaten	4.000.000,00	DINAS KOPERASI, USAHA KECIL MENENGAH DAN PERDAGANGAN
2	17	01	2.04		Administrasi Pendapatan Daerah Kewenangan Perangkat Daerah	Persentase pendapatan retribusi daerah kewenangan perangkat daerah yang teradministrasi	100.00 %	5.000.000,00			Memperkuat Pembangunan Sumber Daya Manusia (SDM), Sains, Teknologi, Pendidikan, Kesehatan, Prestasi Olahraga, Kesetaraan Gender, serta Penguatan Peran Perempuan, Pemuda (Generasi Milenial dan Generasi Z), dan Penyandang Disabilitas	1. Peningkatan kapasitas perekonomian yang berdaya saing dan berkelanjutan berbasis sektor unggulan didukung dengan infrastruktur yang merata dan berkualitas	Penguatan Investasi dan Daya Saing Potensi Ekonomi Daerah	Pelaku Usaha Perdagangan	5.000.000,00	
2	17	01	2.04	0007	Pelaporan Pengelolaan Retribusi Daerah	Jumlah Laporan Pengelolaan Retribusi Daerah	12 Dokumen	5.000.000,00	Kab. Klaten, Klaten Tengah, Klaten	DANA TRANSFER UMUM-DANA ALOKASI UMUM	Memperkuat Pembangunan Sumber Daya Manusia (SDM), Sains, Teknologi, Pendidikan, Kesehatan, Prestasi Olahraga, Kesetaraan Gender, serta Penguatan Peran Perempuan, Pemuda (Generasi Milenial dan Generasi Z), dan Penyandang Disabilitas	1. Peningkatan kapasitas perekonomian yang berdaya saing dan berkelanjutan berbasis sektor unggulan didukung dengan infrastruktur yang merata dan berkualitas	Penguatan Investasi dan Daya Saing Potensi Ekonomi Daerah	Pelaku Usaha Perdagangan	5.000.000,00	DINAS KOPERASI, USAHA KECIL MENENGAH DAN PERDAGANGAN
2	17	01	2.05		Administrasi Kepegawaian Perangkat Daerah	-	-	375.000.000,00			Memperkuat Pembangunan Sumber Daya Manusia (SDM), Sains, Teknologi, Pendidikan, Kesehatan, Prestasi Olahraga, Kesetaraan Gender, serta Penguatan Peran Perempuan, Pemuda (Generasi Milenial dan Generasi Z), dan Penyandang Disabilitas	1. Peningkatan kapasitas perekonomian yang berdaya saing dan berkelanjutan berbasis sektor unggulan didukung dengan infrastruktur yang merata dan berkualitas	Penguatan Investasi dan Daya Saing Potensi Ekonomi Daerah	ASN DKUKMP Kab. Klaten	157.500.000,00	
2	17	01	2.05	0003	Pendataan dan Pengolahan Administrasi Kepegawaian	Jumlah Dokumen Pendataan dan Pengolahan Administrasi Kepegawaian	12 Dokumen	5.000.000,00	Kab. Klaten, Klaten Tengah, Klaten	PAJAK DAERAH	Memperkuat Pembangunan Sumber Daya Manusia (SDM), Sains, Teknologi, Pendidikan, Kesehatan, Prestasi Olahraga, Kesetaraan Gender, serta Penguatan Peran Perempuan, Pemuda (Generasi Milenial dan Generasi Z), dan Penyandang Disabilitas	1. Peningkatan kapasitas perekonomian yang berdaya saing dan berkelanjutan berbasis sektor unggulan didukung dengan infrastruktur yang merata dan berkualitas	Penguatan Investasi dan Daya Saing Potensi Ekonomi Daerah	ASN DKUKMP Kab. Klaten	3.500.000,00	DINAS KOPERASI, USAHA KECIL MENENGAH DAN PERDAGANGAN
2	17	01	2.05	0005	Monitoring, Evaluasi, dan Penilaian Kinerja Pegawai	Jumlah Dokumen Monitoring, Evaluasi, dan Penilaian Kinerja Pegawai	12 Dokumen	20.000.000,00	Kab. Klaten, Klaten Tengah, Klaten	DANA TRANSFER UMUM-DANA ALOKASI UMUM	Memperkuat Pembangunan Sumber Daya Manusia (SDM), Sains, Teknologi, Pendidikan, Kesehatan, Prestasi Olahraga, Kesetaraan Gender, serta Penguatan Peran Perempuan, Pemuda (Generasi Milenial dan Generasi Z), dan Penyandang Disabilitas	1. Peningkatan kapasitas perekonomian yang berdaya saing dan berkelanjutan berbasis sektor unggulan didukung dengan infrastruktur yang merata dan berkualitas	Penguatan Investasi dan Daya Saing Potensi Ekonomi Daerah	ASN DKUKMP Kab. Klaten	4.000.000,00	DINAS KOPERASI, USAHA KECIL MENENGAH DAN PERDAGANGAN
2	17	01	2.05	0010	Sosialisasi Peraturan Perundang-Undangan	Jumlah Orang yang Mengikuti Sosialisasi Peraturan Perundang-Undangan	100 Orang	350.000.000,00	Kab. Klaten, Klaten Tengah, Klaten	DANA TRANSFER UMUM-DANA ALOKASI UMUM, DBH CUKAI HASIL TEMBAKAU (CHT)	Memperkuat Pembangunan Sumber Daya Manusia (SDM), Sains, Teknologi, Pendidikan, Kesehatan, Prestasi Olahraga, Kesetaraan Gender, serta Penguatan Peran Perempuan, Pemuda (Generasi Milenial dan Generasi Z), dan Penyandang Disabilitas	1. Peningkatan kapasitas perekonomian yang berdaya saing dan berkelanjutan berbasis sektor unggulan didukung dengan infrastruktur yang merata dan berkualitas	Penguatan Investasi dan Daya Saing Potensi Ekonomi Daerah	ASN DKUKMP Kab. Klaten	150.000.000,00	DINAS KOPERASI, USAHA KECIL MENENGAH DAN PERDAGANGAN



Kode	Urusan / Bidang Urusan / Program / Kegiatan / Sub Kegiatan	Indikator Program / Kegiatan / Sub Kegiatan	Capaian Kinerja Dan Kerangka Pendanaan							Kelompok Sasaran	Perangkat Daerah Penanggung Jawab				
			Target 2025	Pagu Indikatif (Rp)	Lokasi	Sumber Dana	Prioritas								
			8	9	10	11	12								
1	2	3	4	5	6	7	8	9	10	11	12				
		Jumlah Laporan Penyediaan Jasa Surat Menyurat	12 Laporan	5.000.000,00	Kab. Klaten, Klaten Tengah, Klaten	DANA TRANSFER UMUM-DANA ALOKASI UMUM	Memperkuat Pembangunan Sumber Daya Manusia (SDM), Sains, Teknologi, Pendidikan, Kesehatan, Prestasi Olahraga, Kesetaraan Gender, serta Penguatan Peran Perempuan, Pemuda (Generasi Milenial dan Generasi Z), dan Penyandang Disabilitas	1. Peningkatan kapasitas perekonomian yang berdaya saing dan berkelanjutan berbasis sektor unggulan didukung dengan infrastruktur yang merata dan berkualitas Penguatan Investasi dan Daya Saing Potensi Ekonomi Daerah	ASN DKUKMP Kab. Klaten	5.000.000,00	DINAS KOPERASI, USAHA KECIL MENENGAH DAN PERDAGANGAN				
2	17	01	2.08	0002	Penyediaan Jasa Komunikasi, Sumber Daya Air dan Listrik	Jumlah Laporan Penyediaan Jasa Komunikasi, Sumber Daya Air dan Listrik yang Disediakan	12 Laporan	1.092.000.000,00	Kab. Klaten, Klaten Tengah, Klaten	DANA TRANSFER UMUM-DANA ALOKASI UMUM	Memperkuat Pembangunan Sumber Daya Manusia (SDM), Sains, Teknologi, Pendidikan, Kesehatan, Prestasi Olahraga, Kesetaraan Gender, serta Penguatan Peran Perempuan, Pemuda (Generasi Milenial dan Generasi Z), dan Penyandang Disabilitas	1. Peningkatan kapasitas perekonomian yang berdaya saing dan berkelanjutan berbasis sektor unggulan didukung dengan infrastruktur yang merata dan berkualitas Penguatan Investasi dan Daya Saing Potensi Ekonomi Daerah	ASN DKUKMP Kab. Klaten	460.000.000,00	DINAS KOPERASI, USAHA KECIL MENENGAH DAN PERDAGANGAN
2	17	01	2.08	0004	Penyediaan Jasa Pelayanan Umum Kantor	Jumlah Laporan Penyediaan Jasa Pelayanan Umum Kantor yang Disediakan	12 Laporan	5.152.512.000,00	Kab. Klaten, Klaten Tengah, Klaten	PAJAK DAERAH	Memperkuat Pembangunan Sumber Daya Manusia (SDM), Sains, Teknologi, Pendidikan, Kesehatan, Prestasi Olahraga, Kesetaraan Gender, serta Penguatan Peran Perempuan, Pemuda (Generasi Milenial dan Generasi Z), dan Penyandang Disabilitas	1. Peningkatan kapasitas perekonomian yang berdaya saing dan berkelanjutan berbasis sektor unggulan didukung dengan infrastruktur yang merata dan berkualitas Penguatan Investasi dan Daya Saing Potensi Ekonomi Daerah	ASN DKUKMP Kab. Klaten	3.300.000.000,00	DINAS KOPERASI, USAHA KECIL MENENGAH DAN PERDAGANGAN
2	17	01	2.09		Pemeliharaan Barang Milik Daerah Penunjang Urusan Pemerintahan Daerah	-	-	525.000.000,00			Memperkuat Pembangunan Sumber Daya Manusia (SDM), Sains, Teknologi, Pendidikan, Kesehatan, Prestasi Olahraga, Kesetaraan Gender, serta Penguatan Peran Perempuan, Pemuda (Generasi Milenial dan Generasi Z), dan Penyandang Disabilitas	1. Peningkatan kapasitas perekonomian yang berdaya saing dan berkelanjutan berbasis sektor unggulan didukung dengan infrastruktur yang merata dan berkualitas Penguatan Investasi dan Daya Saing Potensi Ekonomi Daerah	ASN DKUKMP Kab. Klaten	190.000.000,00	
2	17	01	2.09	0009	Pemeliharaan/Rehabilitasi Gedung Kantor dan Bangunan Lainnya	Jumlah Gedung Kantor dan Bangunan Lainnya yang Dipelihara/Direhabilitasi	1 Unit	200.000.000,00	Kab. Klaten, Klaten Tengah, Klaten	DANA TRANSFER UMUM-DANA ALOKASI UMUM	Memperkuat Pembangunan Sumber Daya Manusia (SDM), Sains, Teknologi, Pendidikan, Kesehatan, Prestasi Olahraga, Kesetaraan Gender, serta Penguatan Peran Perempuan, Pemuda (Generasi Milenial dan Generasi Z), dan Penyandang Disabilitas	1. Peningkatan kapasitas perekonomian yang berdaya saing dan berkelanjutan berbasis sektor unggulan didukung dengan infrastruktur yang merata dan berkualitas Penguatan Investasi dan Daya Saing Potensi Ekonomi Daerah	ASN DKUKMP Kab. Klaten	150.000.000,00	DINAS KOPERASI, USAHA KECIL MENENGAH DAN PERDAGANGAN
2	17	01	2.09	0011	Pemeliharaan/Rehabilitasi Sarana dan Prasarana Pendukung Gedung Kantor atau Bangunan Lainnya	Jumlah Sarana dan Prasarana Pendukung Gedung Kantor atau Bangunan Lainnya yang Dipelihara/Direhabilitasi	20 Unit	325.000.000,00	Kab. Klaten, Klaten Tengah, Klaten	DANA TRANSFER UMUM-DANA ALOKASI UMUM	Memperkuat Pembangunan Sumber Daya Manusia (SDM), Sains, Teknologi, Pendidikan, Kesehatan, Prestasi Olahraga, Kesetaraan Gender, serta Penguatan Peran Perempuan, Pemuda (Generasi Milenial dan Generasi Z), dan Penyandang Disabilitas	1. Peningkatan kapasitas perekonomian yang berdaya saing dan berkelanjutan berbasis sektor unggulan didukung dengan infrastruktur yang merata dan berkualitas Penguatan Investasi dan Daya Saing Potensi Ekonomi Daerah	ASN DKUKMP Kab. Klaten	40.000.000,00	DINAS KOPERASI, USAHA KECIL MENENGAH DAN PERDAGANGAN
2	17	03			<b>PROGRAM PENGAWASAN DAN PEMERIKSAAN KOPERASI</b>	<b>Persentase koperasi aktif</b>	<b>34,75 %</b>	<b>80.000.000,00</b>						<b>142.095.000,00</b>	
2	17	03	2.01		Pemeriksaan dan Pengawasan Koperasi, Koperasi Simpan Pinjam/Unit Simpan Pinjam Koperasi yang Wilayah Keanggotaannya dalam Daerah Kabupaten/ Kota	<b>Persentase koperasi yang patuh</b>	<b>35 %</b>	14.2929 %	80.000.000,00		Memperkuat Pembangunan Sumber Daya Manusia (SDM), Sains, Teknologi, Pendidikan, Kesehatan, Prestasi Olahraga, Kesetaraan Gender, serta Penguatan Peran Perempuan, Pemuda (Generasi Milenial dan Generasi Z), dan Penyandang Disabilitas	1. Peningkatan kapasitas perekonomian yang berdaya saing dan berkelanjutan berbasis sektor unggulan didukung dengan infrastruktur yang merata dan berkualitas Penguatan Investasi dan Daya Saing Potensi Ekonomi Daerah	Unit Usaha Koperasi	142.095.000,00	
2	17	03	2.01	0004	Pelaksanaan Proses Pemeriksaan dan Pengawasan Koperasi yang Wilayah Keanggotaannya Daerah Kabupaten/Kota	Jumlah Koperasi yang telah dilakukan Pemeriksaan dan Pengawasan	100 Unit Usaha	80.000.000,00	Kab. Klaten, Klaten Tengah, Klaten	DANA TRANSFER UMUM-DANA ALOKASI UMUM	Memperkuat Pembangunan Sumber Daya Manusia (SDM), Sains, Teknologi, Pendidikan, Kesehatan, Prestasi Olahraga, Kesetaraan Gender, serta Penguatan Peran Perempuan, Pemuda (Generasi Milenial dan Generasi Z), dan Penyandang Disabilitas	1. Peningkatan kapasitas perekonomian yang berdaya saing dan berkelanjutan berbasis sektor unggulan didukung dengan infrastruktur yang merata dan berkualitas Penguatan Investasi dan Daya Saing Potensi Ekonomi Daerah	Unit Usaha Koperasi	142.095.000,00	DINAS KOPERASI, USAHA KECIL MENENGAH DAN PERDAGANGAN
2	17	05			<b>PROGRAM PENDIDIKAN DAN LATIHAN PERKOPERASIAN</b>	<b>Persentase pengurus/pengawas/pengelola Koperasi yang telah mendapatkan pendidikan dan pelatihan</b>	<b>32.20 %</b>	<b>200.000.000,00</b>						<b>288.707.000,00</b>	
2	17	05	2.01		Pendidikan dan Latihan Perkoperasian Bagi Koperasi yang Wilayah Keanggotaan dalam Daerah Kabupaten/Kota	Jumlah Pengurus/Manajer Koperasi yang terlatih	100.00 Orang	200.000.000,00			Memperkuat Pembangunan Sumber Daya Manusia (SDM), Sains, Teknologi, Pendidikan, Kesehatan, Prestasi Olahraga, Kesetaraan Gender, serta Penguatan Peran Perempuan, Pemuda (Generasi Milenial dan Generasi Z), dan Penyandang Disabilitas	1. Peningkatan kapasitas perekonomian yang berdaya saing dan berkelanjutan berbasis sektor unggulan didukung dengan infrastruktur yang merata dan berkualitas Penguatan Investasi dan Daya Saing Potensi Ekonomi Daerah	SDM Koperasi	288.707.000,00	
2	17	05	2.01	0001	Peningkatan Pemahaman dan Pengetahuan Perkoperasian serta Kapasitas dan Kompetensi SDM Koperasi	Jumlah SDM yang Memahami Pengetahuan Perkoperasian	100 Orang	200.000.000,00	Kab. Klaten, Klaten Tengah, Klaten	DANA TRANSFER UMUM-DANA ALOKASI UMUM	Memperkuat Pembangunan Sumber Daya Manusia (SDM), Sains, Teknologi, Pendidikan, Kesehatan, Prestasi Olahraga, Kesetaraan Gender, serta Penguatan Peran Perempuan, Pemuda (Generasi Milenial dan Generasi Z), dan Penyandang Disabilitas	1. Peningkatan kapasitas perekonomian yang berdaya saing dan berkelanjutan berbasis sektor unggulan didukung dengan infrastruktur yang merata dan berkualitas Penguatan Investasi dan Daya Saing Potensi Ekonomi Daerah	SDM Koperasi	288.707.000,00	DINAS KOPERASI, USAHA KECIL MENENGAH DAN PERDAGANGAN



Kode	Urusan / Bidang Urusan / Program / Kegiatan / Sub Kegiatan	Indikator Program / Kegiatan / Sub Kegiatan	Capaian Kinerja Dan Kerangka Pendanaan							Kelompok Sasaran	Perangkat Daerah Penanggung Jawab				
			Target 2025	Pagu Indikatif (Rp)	Lokasi	Sumber Dana	Prioritas								
							Nasional	Daerah							
1	2	3	4	5	6	7	8	9	10	11	12				
		Jumlah Dokumen Tanda Daftar Gudang	1 Dokumen	20.000.000,00	Kab. Klaten, Klaten Tengah, Klaten	DANA TRANSFER UMUM-DANA ALOKASI UMUM	Memperkuat Pembangunan Sumber Daya Manusia (SDM), Sains, Teknologi, Pendidikan, Kesehatan, Prestasi Olahraga, Kesetaraan Gender, serta Penguatan Peran Perempuan, Pemuda (Generasi Milenial dan Generasi Z), dan Penyandang Disabilitas	1. Peningkatan kapasitas perekonomian yang berdaya saing dan berkelanjutan berbasis sektor unggulan didukung dengan infrastruktur yang merata dan berkualitas Penguatan Investasi dan Daya Saing Potensi Ekonomi Daerah	Pelaku Usaha di Kab. Klaten	20.000.000,00	DINAS KOPERASI, USAHA KECIL MENENGAH DAN PERDAGANGAN				
3	30	02	2.06		Pengendalian Fasilitas Penyimpanan Bahan Berbahaya dan Pengawasan Distribusi, Pengemasan dan Pelabelan Bahan Berbahaya di Tingkat Daerah Kabupaten/ Kota	prosentase Fasilitas Penyimpanan Bahan Berbahaya dan Pengawasan Distribusi, Pengemasan dan Pelabelan Bahan Berbahaya di Tingkat Daerah Kabupaten/ Kota yang terkendali	7.00 %	30.000.000,00			Memperkuat Pembangunan Sumber Daya Manusia (SDM), Sains, Teknologi, Pendidikan, Kesehatan, Prestasi Olahraga, Kesetaraan Gender, serta Penguatan Peran Perempuan, Pemuda (Generasi Milenial dan Generasi Z), dan Penyandang Disabilitas	1. Peningkatan kapasitas perekonomian yang berdaya saing dan berkelanjutan berbasis sektor unggulan didukung dengan infrastruktur yang merata dan berkualitas Penguatan Investasi dan Daya Saing Potensi Ekonomi Daerah	Pelaku Usaha di Kab. Klaten	20.000.000,00	
3	30	02	2.06	0003	Pengawasan Distribusi, Pengemasan dan Pelabelan Bahan Berbahaya Terhadap Pengguna Akhir Bahan Berbahaya (PA-B2) maupun Produsen B2 (P-B2)										
		Jumlah Laporan Hasil Pengawasan Distribusi, Pengemasan dan Pelabelan Bahan Berbahaya Terhadap Distributor B2, Pengguna Akhir Bahan Berbahaya (PA-B2) maupun Produsen B2 (P-B2)	2 Laporan	30.000.000,00	Kab. Klaten, Klaten Tengah, Klaten	DANA TRANSFER UMUM-DANA ALOKASI UMUM	Memperkuat Pembangunan Sumber Daya Manusia (SDM), Sains, Teknologi, Pendidikan, Kesehatan, Prestasi Olahraga, Kesetaraan Gender, serta Penguatan Peran Perempuan, Pemuda (Generasi Milenial dan Generasi Z), dan Penyandang Disabilitas	1. Peningkatan kapasitas perekonomian yang berdaya saing dan berkelanjutan berbasis sektor unggulan didukung dengan infrastruktur yang merata dan berkualitas Penguatan Investasi dan Daya Saing Potensi Ekonomi Daerah	Pelaku Usaha di Kab. Klaten	20.000.000,00	DINAS KOPERASI, USAHA KECIL MENENGAH DAN PERDAGANGAN				
3	30	03			<b>PROGRAM PENINGKATAN SARANA DISTRIBUSI PERDAGANGAN</b>	Persentase pasar rakyat/tradisional terevitalisasi Jumlah pendapatan retribusi pasar Persentase PKL yang terbina	54.00 % 6175000000 Rp 68.50 %	5.475.000.000,00						6.365.972.000,00	
3	30	03	2.01		Pembangunan dan Pengelolaan Sarana Distribusi Perdagangan	Jumlah sarana distribusi perdagangan yang dibangun dan dikelola	24.00 unit	5.110.000.000,00			Memperkuat Pembangunan Sumber Daya Manusia (SDM), Sains, Teknologi, Pendidikan, Kesehatan, Prestasi Olahraga, Kesetaraan Gender, serta Penguatan Peran Perempuan, Pemuda (Generasi Milenial dan Generasi Z), dan Penyandang Disabilitas	1. Peningkatan kapasitas perekonomian yang berdaya saing dan berkelanjutan berbasis sektor unggulan didukung dengan infrastruktur yang merata dan berkualitas Penguatan Investasi dan Daya Saing Potensi Ekonomi Daerah	Masyarakat Kab. Klaten	6.000.972.000,00	
3	30	03	2.01	0001	Penyediaan Sarana Distribusi Perdagangan										
		Jumlah Sarana Distribusi Perdagangan	1 Unit	5.100.000.000,00	Kab. Klaten, Klaten Tengah, Klaten	PAJAK DAERAH	Memperkuat Pembangunan Sumber Daya Manusia (SDM), Sains, Teknologi, Pendidikan, Kesehatan, Prestasi Olahraga, Kesetaraan Gender, serta Penguatan Peran Perempuan, Pemuda (Generasi Milenial dan Generasi Z), dan Penyandang Disabilitas	1. Peningkatan kapasitas perekonomian yang berdaya saing dan berkelanjutan berbasis sektor unggulan didukung dengan infrastruktur yang merata dan berkualitas Penguatan Investasi dan Daya Saing Potensi Ekonomi Daerah	Masyarakat Kab. Klaten	5.850.972.000,00	DINAS KOPERASI, USAHA KECIL MENENGAH DAN PERDAGANGAN				
3	30	03	2.01	0002	Fasilitasi Pengelolaan Sarana Distribusi Perdagangan										
		Jumlah Fasilitas Pengelolaan Sarana Distribusi Perdagangan	51 Unit	10.000.000,00	Kab. Klaten, Klaten Tengah, Klaten	PAJAK DAERAH	Memperkuat Pembangunan Sumber Daya Manusia (SDM), Sains, Teknologi, Pendidikan, Kesehatan, Prestasi Olahraga, Kesetaraan Gender, serta Penguatan Peran Perempuan, Pemuda (Generasi Milenial dan Generasi Z), dan Penyandang Disabilitas	1. Peningkatan kapasitas perekonomian yang berdaya saing dan berkelanjutan berbasis sektor unggulan didukung dengan infrastruktur yang merata dan berkualitas Penguatan Investasi dan Daya Saing Potensi Ekonomi Daerah	Masyarakat Kab. Klaten	150.000.000,00	DINAS KOPERASI, USAHA KECIL MENENGAH DAN PERDAGANGAN				
3	30	03	2.02		Pembinaan Terhadap Pengelola Sarana Distribusi Perdagangan Masyarakat di Wilayah Kerjanya	Jumlah pengelola sarana distribusi perdagangan yang terbina	1250.00 orang	365.000.000,00			Memperkuat Pembangunan Sumber Daya Manusia (SDM), Sains, Teknologi, Pendidikan, Kesehatan, Prestasi Olahraga, Kesetaraan Gender, serta Penguatan Peran Perempuan, Pemuda (Generasi Milenial dan Generasi Z), dan Penyandang Disabilitas	1. Peningkatan kapasitas perekonomian yang berdaya saing dan berkelanjutan berbasis sektor unggulan didukung dengan infrastruktur yang merata dan berkualitas Penguatan Investasi dan Daya Saing Potensi Ekonomi Daerah	Mayarakat Kab. Klaten	365.000.000,00	
3	30	03	2.02	0001	Pembinaan dan Pengendalian Pengelola Sarana Distribusi Perdagangan										
		Jumlah Dokumen Hasil Pembinaan dan Pengendalian kepada Pengelola Sarana Distribusi Perdagangan	12 Dokumen	150.000.000,00	Kab. Klaten, Klaten Tengah, Klaten	PAJAK DAERAH	Memperkuat Pembangunan Sumber Daya Manusia (SDM), Sains, Teknologi, Pendidikan, Kesehatan, Prestasi Olahraga, Kesetaraan Gender, serta Penguatan Peran Perempuan, Pemuda (Generasi Milenial dan Generasi Z), dan Penyandang Disabilitas	1. Peningkatan kapasitas perekonomian yang berdaya saing dan berkelanjutan berbasis sektor unggulan didukung dengan infrastruktur yang merata dan berkualitas Penguatan Investasi dan Daya Saing Potensi Ekonomi Daerah	Mayarakat Kab. Klaten	165.000.000,00	DINAS KOPERASI, USAHA KECIL MENENGAH DAN PERDAGANGAN				
3	30	03	2.02	0002	Pemberdayaan Pengelola Sarana Distribusi Perdagangan										
		Jumlah Dokumen Hasil Pembinaan dan Pengendalian kepada Pengelola Sarana Distribusi Perdagangan	12 Dokumen	215.000.000,00	Kab. Klaten, Klaten Tengah, Klaten	PAJAK DAERAH	Memperkuat Pembangunan Sumber Daya Manusia (SDM), Sains, Teknologi, Pendidikan, Kesehatan, Prestasi Olahraga, Kesetaraan Gender, serta Penguatan Peran Perempuan, Pemuda (Generasi Milenial dan Generasi Z), dan Penyandang Disabilitas	1. Peningkatan kapasitas perekonomian yang berdaya saing dan berkelanjutan berbasis sektor unggulan didukung dengan infrastruktur yang merata dan berkualitas Penguatan Investasi dan Daya Saing Potensi Ekonomi Daerah	Mayarakat Kab. Klaten	200.000.000,00	DINAS KOPERASI, USAHA KECIL MENENGAH DAN PERDAGANGAN				
3	30	04			<b>PROGRAM STABILISASI HARGA BARANG KEBUTUHAN POKOK DAN BARANG PENTING</b>	Persentase pasar yang diawasi Persentase lonjakan harga komoditas kebutuhan pokok dan barang penting ( 18 bapokting ) Persentase Kinerja Pupuk	100.00 % 6.00 % 98.00 %	250.000.000,00						336.824.000,00	

Kode	Urusan / Bidang Urusan / Program / Kegiatan / Sub Kegiatan	Indikator Program / Kegiatan / Sub Kegiatan	Capaian Kinerja Dan Kerangka Pendanaan							Kelompok Sasaran	Perangkat Daerah Penanggung Jawab	
			Target 2025	Pagu Indikatif (Rp)	Lokasi	Sumber Dana	Prioritas					
			8	9	10	11	12					
3	30 04 2.01	Menjamin Ketersediaan Barang Kebutuhan Pokok dan Barang Penting di Tingkat Daerah Kabupaten/ Kota	Persentase lonjakan harga komoditas kebutuhan pokok dan barang penting ( 18 bapakting )	6.00 %	150.000.000,00			Memperkuat Pembangunan Sumber Daya Manusia (SDM), Sains, Teknologi, Pendidikan, Kesehatan, Prestasi Olahraga, Kesetaraan Gender, serta Penguatan Peran Perempuan, Pemuda (Generasi Milenial dan Generasi Z), dan Penyandang Disabilitas	1. Peningkatan kapasitas perekonomian yang berdaya saing dan berkelanjutan berbasis sektor unggulan didukung dengan infrastruktur yang merata dan berkualitas Penguatan Investasi dan Daya Saing Potensi Ekonomi Daerah	Masyarakat di Kabupaten Klaten	236.824.000,00	
3	30 04 2.01 0002	Koordinasi dan Sinkronisasi Peningkatan Aksesibilitas Barang Kebutuhan Pokok dan Barang Penting di Tingkat Agen dan Pasar Rakyat										
		Jumlah Laporan Koordinasi dan Sinkronisasi Peningkatan Aksesibilitas Barang Kebutuhan Pokok dan Barang Penting di Tingkat Agen dan Pasar Rakyat	12 Laporan	150.000.000,00	Kab. Klaten, Klaten Tengah, Klaten	DANA TRANSFER UMUM-DANA ALOKASI UMUM	Memperkuat Pembangunan Sumber Daya Manusia (SDM), Sains, Teknologi, Pendidikan, Kesehatan, Prestasi Olahraga, Kesetaraan Gender, serta Penguatan Peran Perempuan, Pemuda (Generasi Milenial dan Generasi Z), dan Penyandang Disabilitas	1. Peningkatan kapasitas perekonomian yang berdaya saing dan berkelanjutan berbasis sektor unggulan didukung dengan infrastruktur yang merata dan berkualitas Penguatan Investasi dan Daya Saing Potensi Ekonomi Daerah	Masyarakat di Kabupaten Klaten	236.824.000,00	DINAS KOPERASI, USAHA KECIL MENENGAH DAN PERDAGANGAN	
3	30 04 2.02	Pengendalian Harga, dan Stok Barang Kebutuhan Pokok dan Barang Penting di Tingkat Pasar Kabupaten/Kota	Jumlah barang kebutuhan pokok dan Barang Penting yg terkendali	18.00 Jenis	40.000.000,00			Memperkuat Pembangunan Sumber Daya Manusia (SDM), Sains, Teknologi, Pendidikan, Kesehatan, Prestasi Olahraga, Kesetaraan Gender, serta Penguatan Peran Perempuan, Pemuda (Generasi Milenial dan Generasi Z), dan Penyandang Disabilitas	1. Peningkatan kapasitas perekonomian yang berdaya saing dan berkelanjutan berbasis sektor unggulan didukung dengan infrastruktur yang merata dan berkualitas Penguatan Investasi dan Daya Saing Potensi Ekonomi Daerah	Masyarakat di Kabupaten Klaten	80.000.000,00	
3	30 04 2.02 0003	Pelaksanaan Operasi Pasar Reguler dan Pasar Khusus yang Berdampak dalam 1 (Satu) Kabupaten/Kota										
		Jumlah Laporan Pelaksanaan Operasi Pasar Reguler dan Pasar Khusus yang Berdampak dalam 1 (Satu) Kabupaten/Kota	5 Laporan	40.000.000,00	Kab. Klaten, Klaten Tengah, Klaten	DANA TRANSFER UMUM-DANA ALOKASI UMUM	Memperkuat Pembangunan Sumber Daya Manusia (SDM), Sains, Teknologi, Pendidikan, Kesehatan, Prestasi Olahraga, Kesetaraan Gender, serta Penguatan Peran Perempuan, Pemuda (Generasi Milenial dan Generasi Z), dan Penyandang Disabilitas	1. Peningkatan kapasitas perekonomian yang berdaya saing dan berkelanjutan berbasis sektor unggulan didukung dengan infrastruktur yang merata dan berkualitas Penguatan Investasi dan Daya Saing Potensi Ekonomi Daerah	Masyarakat di Kabupaten Klaten	80.000.000,00	DINAS KOPERASI, USAHA KECIL MENENGAH DAN PERDAGANGAN	
3	30 04 2.03	Pengawasan Pupuk dan Pestisida Bersubsidi di Tingkat Daerah Kabupaten/Kota	prosentase Pupuk dan Pestisida Bersubsidi yang terawasi	98.00 %	60.000.000,00			Memperkuat Pembangunan Sumber Daya Manusia (SDM), Sains, Teknologi, Pendidikan, Kesehatan, Prestasi Olahraga, Kesetaraan Gender, serta Penguatan Peran Perempuan, Pemuda (Generasi Milenial dan Generasi Z), dan Penyandang Disabilitas	1. Peningkatan kapasitas perekonomian yang berdaya saing dan berkelanjutan berbasis sektor unggulan didukung dengan infrastruktur yang merata dan berkualitas Penguatan Investasi dan Daya Saing Potensi Ekonomi Daerah	Masyarakat di Kabupaten Klaten	20.000.000,00	
3	30 04 2.03 0003	Pengawasan Penyaluran dan Penggunaan Pupuk dan Pestisida Bersubsidi										
		Jumlah Laporan Pengawasan Penyaluran dan Penggunaan Pupuk dan Pestisida Bersubsidi dengan Realisasi Minimal 90%	12 Laporan	60.000.000,00	Kab. Klaten, Klaten Tengah, Klaten	DANA TRANSFER UMUM-DANA ALOKASI UMUM	Memperkuat Pembangunan Sumber Daya Manusia (SDM), Sains, Teknologi, Pendidikan, Kesehatan, Prestasi Olahraga, Kesetaraan Gender, serta Penguatan Peran Perempuan, Pemuda (Generasi Milenial dan Generasi Z), dan Penyandang Disabilitas	1. Peningkatan kapasitas perekonomian yang berdaya saing dan berkelanjutan berbasis sektor unggulan didukung dengan infrastruktur yang merata dan berkualitas Penguatan Investasi dan Daya Saing Potensi Ekonomi Daerah	Masyarakat di Kabupaten Klaten	20.000.000,00	DINAS KOPERASI, USAHA KECIL MENENGAH DAN PERDAGANGAN	
3	30 05	<b>PROGRAM PENGEMBANGAN EKSPOR</b>	<b>Jumlah komoditas yang mampu ekspor</b>	<b>3 Jenis</b>	<b>150.000.000,00</b>						<b>224.025.000,00</b>	
3	30 05 2.01	Penyelenggaraan Promosi Dagang Melalui Pameran Dagang dan Misi Dagang bagi Produk Ekspor Unggulan yang Terdapat pada 1 (Satu) Daerah Kabupaten/Kota	Jumlah event pameran yang diselenggarakan	3 event	150.000.000,00			Memperkuat Pembangunan Sumber Daya Manusia (SDM), Sains, Teknologi, Pendidikan, Kesehatan, Prestasi Olahraga, Kesetaraan Gender, serta Penguatan Peran Perempuan, Pemuda (Generasi Milenial dan Generasi Z), dan Penyandang Disabilitas	1. Peningkatan kapasitas perekonomian yang berdaya saing dan berkelanjutan berbasis sektor unggulan didukung dengan infrastruktur yang merata dan berkualitas Penguatan Investasi dan Daya Saing Potensi Ekonomi Daerah	Pelaku Usaha	224.025.000,00	
3	30 05 2.01 0002	Pameran Dagang Nasional										
		Jumlah Pelaku Usaha yang Difasilitasi dalam Pameran Dagang	3 Pelaku Usaha	150.000.000,00	Kab. Klaten, Klaten Tengah, Klaten	DANA TRANSFER UMUM-DANA ALOKASI UMUM	Memperkuat Pembangunan Sumber Daya Manusia (SDM), Sains, Teknologi, Pendidikan, Kesehatan, Prestasi Olahraga, Kesetaraan Gender, serta Penguatan Peran Perempuan, Pemuda (Generasi Milenial dan Generasi Z), dan Penyandang Disabilitas	1. Peningkatan kapasitas perekonomian yang berdaya saing dan berkelanjutan berbasis sektor unggulan didukung dengan infrastruktur yang merata dan berkualitas Penguatan Investasi dan Daya Saing Potensi Ekonomi Daerah	Pelaku Usaha	224.025.000,00	DINAS KOPERASI, USAHA KECIL MENENGAH DAN PERDAGANGAN	
3	30 06	<b>PROGRAM STANDARDISASI DAN PERLINDUNGAN KONSUMEN</b>	<b>Persentase pelaku usaha yang telah melakukan tera ulang</b>	<b>75 %</b>	<b>40.000.000,00</b>						<b>191.154.000,00</b>	
3	30 06 2.01	Pelaksanaan Metrologi Legal, Berupa Tera, Tera Ulang, dan Pengawasan	Jumlah UTP metrologi terlaksana	10000.00 Objek	40.000.000,00			Memperkuat Pembangunan Sumber Daya Manusia (SDM), Sains, Teknologi, Pendidikan, Kesehatan, Prestasi Olahraga, Kesetaraan Gender, serta Penguatan Peran Perempuan, Pemuda (Generasi Milenial dan Generasi Z), dan Penyandang Disabilitas	1. Peningkatan kapasitas perekonomian yang berdaya saing dan berkelanjutan berbasis sektor unggulan didukung dengan infrastruktur yang merata dan berkualitas Penguatan Investasi dan Daya Saing Potensi Ekonomi Daerah	Pelaku Usaha dan Masyarakat Kab Klaten	191.154.000,00	
3	30 06 2.01 0001	Pelaksanaan Metrologi Legal, Berupa Tera, Tera Ulang										
		Jumlah Alat Ukur, Alat Takar, Alat Timbang, dan Alat Perlengkapan Ditera Ulang	10000 Unit	40.000.000,00	Kab. Klaten, Klaten Tengah, Klaten	DANA TRANSFER UMUM-DANA ALOKASI UMUM	Memperkuat Pembangunan Sumber Daya Manusia (SDM), Sains, Teknologi, Pendidikan, Kesehatan, Prestasi Olahraga, Kesetaraan Gender, serta Penguatan Peran Perempuan, Pemuda (Generasi Milenial dan Generasi Z), dan Penyandang Disabilitas	1. Peningkatan kapasitas perekonomian yang berdaya saing dan berkelanjutan berbasis sektor unggulan didukung dengan infrastruktur yang merata dan berkualitas Penguatan Investasi dan Daya Saing Potensi Ekonomi Daerah	Pelaku Usaha dan Masyarakat Kab Klaten	191.154.000,00	DINAS KOPERASI, USAHA KECIL MENENGAH DAN PERDAGANGAN	
3	30 07	<b>PROGRAM PENGGUNAAN DAN PEMASARAN PRODUK DALAM NEGERI</b>	-	-	<b>340.000.000,00</b>						<b>719.884.000,00</b>	

Kode	Urusan / Bidang Urusan / Program / Kegiatan / Sub Kegiatan	Indikator Program / Kegiatan / Sub Kegiatan	Capaian Kinerja Dan Kerangka Pendanaan							Kelompok Sasaran	Pagu Indikatif (Rp)	Perangkat Daerah Penanggung Jawab
			Target 2025	Pagu Indikatif (Rp)	Lokasi	Sumber Dana	Prioritas					
							Nasional	Daerah				
1	2	3	4	5	6	7	8	9	10	11	12	
3	30 07 2.01	Pelaksanaan Promosi, Pemasaran dan Peningkatan Penggunaan Produk Dalam Negeri	Jumlah Promosi, Pemasaran dan Peningkatan Penggunaan Produk Dalam Negeri	4 Kali	340.000.000,00			Memperkuat Pembangunan Sumber Daya Manusia (SDM), Sains, Teknologi, Pendidikan, Kesehatan, Prestasi Olahraga, Kesetaraan Gender, serta Penguatan Peran Perempuan, Pemuda (Generasi Milenial dan Generasi Z), dan Penyandang Disabilitas	1. Peningkatan kapasitas perekonomian yang berdaya saing dan berkelanjutan berbasis sektor unggulan didukung dengan infrastruktur yang merata dan berkualitas Penguatan Investasi dan Daya Saing Potensi Ekonomi Daerah	Pelaku Usaha ( UMKM )	719.884.000,00	
3	30 07 2.01 0005	Pelaksanaan Promosi Penggunaan Produk Dalam Negeri di Tingkat Kabupaten/Kota										
		Jumlah UMKM yang memperoleh fasilitas Promosi Penggunaan Produk Dalam Negeri di Tingkat Kabupaten/Kota	16 UMKM		340.000.000,00	Kab. Klaten, Klaten Tengah, Klaten	DANA TRANSFER UMUM-DANA ALOKASI UMUM	Memperkuat Pembangunan Sumber Daya Manusia (SDM), Sains, Teknologi, Pendidikan, Kesehatan, Prestasi Olahraga, Kesetaraan Gender, serta Penguatan Peran Perempuan, Pemuda (Generasi Milenial dan Generasi Z), dan Penyandang Disabilitas	1. Peningkatan kapasitas perekonomian yang berdaya saing dan berkelanjutan berbasis sektor unggulan didukung dengan infrastruktur yang merata dan berkualitas Penguatan Investasi dan Daya Saing Potensi Ekonomi Daerah	Pelaku Usaha ( UMKM )	719.884.000,00	DINAS KOPERASI, USAHA KECIL MENENGAH DAN PERDAGANGAN
2		NON URUSAN			605.000.000,00						510.000.000,00	
2	17	URUSAN PEMERINTAHAN BIDANG XX			605.000.000,00						510.000.000,00	
2	17 01	PROGRAM PENUNJANG URUSAN PEMERINTAHAN DAERAH KABUPATEN/KOTA	Persentase pemenuhan kebutuhan penunjang urusan pemerintahan daerah	100.00 %	605.000.000,00						510.000.000,00	
2	17 01 2.07	Pengadaan Barang Milik Daerah Penunjang Urusan Pemerintah Daerah	Persentase Pengadaan Barang Milik Daerah Penunjang Urusan Pemerintah Daerah tepat waktu	100.00 %	235.000.000,00			Memperkuat Pembangunan Sumber Daya Manusia (SDM), Sains, Teknologi, Pendidikan, Kesehatan, Prestasi Olahraga, Kesetaraan Gender, serta Penguatan Peran Perempuan, Pemuda (Generasi Milenial dan Generasi Z), dan Penyandang Disabilitas	1. Peningkatan kapasitas perekonomian yang berdaya saing dan berkelanjutan berbasis sektor unggulan didukung dengan infrastruktur yang merata dan berkualitas Penguatan Investasi dan Daya Saing Potensi Ekonomi Daerah	-	100.000.000,00	
2	17 01 2.07 0010	Pengadaan Sarana dan Prasarana Gedung Kantor atau Bangunan Lainnya										
		Jumlah Unit Sarana dan Prasarana Gedung Kantor atau Bangunan Lainnya yang Disediakan	19 Unit		235.000.000,00	Kab. Klaten, Klaten Tengah, Klaten	DANA TRANSFER UMUM-DANA ALOKASI UMUM	Memperkuat Pembangunan Sumber Daya Manusia (SDM), Sains, Teknologi, Pendidikan, Kesehatan, Prestasi Olahraga, Kesetaraan Gender, serta Penguatan Peran Perempuan, Pemuda (Generasi Milenial dan Generasi Z), dan Penyandang Disabilitas	1. Peningkatan kapasitas perekonomian yang berdaya saing dan berkelanjutan berbasis sektor unggulan didukung dengan infrastruktur yang merata dan berkualitas Penguatan Investasi dan Daya Saing Potensi Ekonomi Daerah	-	100.000.000,00	DINAS KOPERASI, USAHA KECIL MENENGAH DAN PERDAGANGAN
2	17 01 2.09	Pemeliharaan Barang Milik Daerah Penunjang Urusan Pemerintahan Daerah	-	-	370.000.000,00			Memperkuat Pembangunan Sumber Daya Manusia (SDM), Sains, Teknologi, Pendidikan, Kesehatan, Prestasi Olahraga, Kesetaraan Gender, serta Penguatan Peran Perempuan, Pemuda (Generasi Milenial dan Generasi Z), dan Penyandang Disabilitas	1. Peningkatan kapasitas perekonomian yang berdaya saing dan berkelanjutan berbasis sektor unggulan didukung dengan infrastruktur yang merata dan berkualitas Penguatan Investasi dan Daya Saing Potensi Ekonomi Daerah	-	410.000.000,00	
2	17 01 2.09 0002	Penyediaan Jasa Pemeliharaan, Biaya Pemeliharaan, Pajak dan Perizinan Kendaraan Dinas Operasional atau Lapangan										
		Jumlah Kendaraan Dinas Operasional atau Lapangan yang Dipelihara dan dibayarkan Pajak dan Perizinannya	56 Unit		350.000.000,00	Kab. Klaten, Klaten Tengah, Klaten	PAJAK DAERAH	Memperkuat Pembangunan Sumber Daya Manusia (SDM), Sains, Teknologi, Pendidikan, Kesehatan, Prestasi Olahraga, Kesetaraan Gender, serta Penguatan Peran Perempuan, Pemuda (Generasi Milenial dan Generasi Z), dan Penyandang Disabilitas	1. Peningkatan kapasitas perekonomian yang berdaya saing dan berkelanjutan berbasis sektor unggulan didukung dengan infrastruktur yang merata dan berkualitas Penguatan Investasi dan Daya Saing Potensi Ekonomi Daerah	-	385.000.000,00	DINAS KOPERASI, USAHA KECIL MENENGAH DAN PERDAGANGAN
2	17 01 2.09 0005	Pemeliharaan Mebel										
		Jumlah Mebel yang Dipelihara	10 Unit		20.000.000,00	Kab. Klaten, Klaten Tengah, Klaten	DANA TRANSFER UMUM-DANA ALOKASI UMUM	Memperkuat Pembangunan Sumber Daya Manusia (SDM), Sains, Teknologi, Pendidikan, Kesehatan, Prestasi Olahraga, Kesetaraan Gender, serta Penguatan Peran Perempuan, Pemuda (Generasi Milenial dan Generasi Z), dan Penyandang Disabilitas	1. Peningkatan kapasitas perekonomian yang berdaya saing dan berkelanjutan berbasis sektor unggulan didukung dengan infrastruktur yang merata dan berkualitas Penguatan Investasi dan Daya Saing Potensi Ekonomi Daerah	-	25.000.000,00	DINAS KOPERASI, USAHA KECIL MENENGAH DAN PERDAGANGAN
		DINAS PENANAMAN MODAL DAN PELAYANAN TERPADU SATU PINTU			5.725.728.406,00						5.409.241.000,00	
2		URUSAN PEMERINTAHAN WAJIB YANG TIDAK BERKAITAN DENGAN PELAYANAN DASAR			5.725.728.406,00						5.409.241.000,00	
2	18	URUSAN PEMERINTAHAN BIDANG PENANAMAN MODAL			5.725.728.406,00						5.409.241.000,00	
2	18 01	PROGRAM PENUNJANG URUSAN PEMERINTAHAN DAERAH KABUPATEN/KOTA	Persentase pemenuhan kebutuhan penunjang urusan pemerintahan daerah	100.00 %	4.735.728.406,00						3.732.394.000,00	
2	18 01 2.01	Perencanaan, Penganggaran, dan Evaluasi Kinerja Perangkat Daerah	Persentase dokumen perencanaan, penganggaran dan evaluasi kinerja yang tersusun	100 %	185.000.000,00			Melanjutkan Pengembangan Infrastruktur dan Meningkatkan Lapangan Kerja yang Berkualitas, Mendorong Kewirausahaan, Mengembangkan Industri Kreatif serta Mengembangkan Agromaritim Industri di Sentra Produksi Melalui Peran Aktif Koperasi	1. Peningkatan kapasitas perekonomian yang berdaya saing dan berkelanjutan berbasis sektor unggulan didukung dengan infrastruktur yang merata dan berkualitas Penguatan Investasi dan Daya Saing Potensi Ekonomi Daerah	ASN DPMPSTP	10.000.000,00	
2	18 01 2.01 0001	Penyusunan Dokumen Perencanaan Perangkat Daerah										
		Jumlah Dokumen Perencanaan Perangkat Daerah	5 Dokumen		185.000.000,00	Semua Kota/Kab, Semua Kecamatan, Semua Kel/Desa Kab. Klaten, Semua Kecamatan, Semua Kel/Desa	DANA TRANSFER UMUM-DANA BAGI HASIL	Melanjutkan Pengembangan Infrastruktur dan Meningkatkan Lapangan Kerja yang Berkualitas, Mendorong Kewirausahaan, Mengembangkan Industri Kreatif serta Mengembangkan Agromaritim Industri di Sentra Produksi Melalui Peran Aktif Koperasi	1. Peningkatan kapasitas perekonomian yang berdaya saing dan berkelanjutan berbasis sektor unggulan didukung dengan infrastruktur yang merata dan berkualitas Penguatan Investasi dan Daya Saing Potensi Ekonomi Daerah	ASN DPMPSTP	10.000.000,00	DINAS PENANAMAN MODAL DAN PELAYANAN TERPADU SATU PINTU

Kode	Urusan / Bidang Urusan / Program / Kegiatan / Sub Kegiatan	Indikator Program / Kegiatan / Sub Kegiatan	Capaian Kinerja Dan Kerangka Pendanaan						Kelompok Sasaran	Perangkat Daerah Penanggung Jawab		
			Target 2025	Pagu Indikatif (Rp)	Lokasi	Sumber Dana	Prioritas					
							Nasional	Daerah				
1	2	3	4	5	6	7	8	9	10	11	12	
2	18 01 2.02	Administrasi Keuangan Perangkat Daerah	Persentase pembayaran gaji, tunjangan ASN dan penyelesaian laporan keuangan tepat waktu	100 %	2.673.122.500,00			Melanjutkan Pengembangan Infrastruktur dan Meningkatkan Lapangan Kerja yang Berkualitas, Mendorong Kewirausahaan, Mengembangkan Industri Kreatif serta Mengembangkan Agromaritim Industri di Sentra Produksi Melalui Peran Aktif Koperasi	1. Peningkatan kapasitas perekonomian yang berdaya saing dan berkelanjutan berbasis sektor unggulan didukung dengan infrastruktur yang merata dan berkualitas Penguatan Investasi dan Daya Saing Potensi Ekonomi Daerah	ASN DPMPTSP	2.367.394.000,00	
2	18 01 2.02 0001	Penyediaan Gaji dan Tunjangan ASN										
			Jumlah Orang yang Menerima Gaji dan Tunjangan ASN	12 Orang/bulan	2.643.122.500,00	Kab. Klaten, Klaten Tengah, Klaten	DANA TRANSFER UMUM-DANA ALOKASI UMUM, SISA LEBIH PERHITUNGAN ANGGARAN TAHUN SEBELUMNYA	Melanjutkan Pengembangan Infrastruktur dan Meningkatkan Lapangan Kerja yang Berkualitas, Mendorong Kewirausahaan, Mengembangkan Industri Kreatif serta Mengembangkan Agromaritim Industri di Sentra Produksi Melalui Peran Aktif Koperasi	1. Peningkatan kapasitas perekonomian yang berdaya saing dan berkelanjutan berbasis sektor unggulan didukung dengan infrastruktur yang merata dan berkualitas Penguatan Investasi dan Daya Saing Potensi Ekonomi Daerah	ASN DPMPTSP	2.357.394.000,00	DINAS PENANAMAN MODAL DAN PELAYANAN TERPADU SATU PINTU
2	18 01 2.02 0002	Penyediaan Administrasi Pelaksanaan Tugas ASN										
			Jumlah Dokumen Hasil Penyediaan Administrasi Pelaksanaan Tugas ASN	1 Dokumen	30.000.000,00	Kab. Klaten, Klaten Tengah, Semangak	DANA TRANSFER UMUM-DANA BAGI HASIL	Melanjutkan Pengembangan Infrastruktur dan Meningkatkan Lapangan Kerja yang Berkualitas, Mendorong Kewirausahaan, Mengembangkan Industri Kreatif serta Mengembangkan Agromaritim Industri di Sentra Produksi Melalui Peran Aktif Koperasi	1. Peningkatan kapasitas perekonomian yang berdaya saing dan berkelanjutan berbasis sektor unggulan didukung dengan infrastruktur yang merata dan berkualitas Penguatan Investasi dan Daya Saing Potensi Ekonomi Daerah	ASN DPMPTSP	10.000.000,00	DINAS PENANAMAN MODAL DAN PELAYANAN TERPADU SATU PINTU
2	18 01 2.05	Administrasi Kepegawaian Perangkat Daerah	Persentase penyelesaian administrasi kepegawain tepat waktu	80 %	30.767.500,00			Melanjutkan Pengembangan Infrastruktur dan Meningkatkan Lapangan Kerja yang Berkualitas, Mendorong Kewirausahaan, Mengembangkan Industri Kreatif serta Mengembangkan Agromaritim Industri di Sentra Produksi Melalui Peran Aktif Koperasi	1. Peningkatan kapasitas perekonomian yang berdaya saing dan berkelanjutan berbasis sektor unggulan didukung dengan infrastruktur yang merata dan berkualitas Penguatan Investasi dan Daya Saing Potensi Ekonomi Daerah	ASN DPMPTSP	100.000.000,00	
2	18 01 2.05 0002	Pengadaan Pakaian Dinas beserta Atribut Kelengkapannya										
			Jumlah Paket Pakaian Dinas beserta Atribut Kelengkapan	1 Paket	30.767.500,00	Kab. Klaten, Klaten Tengah, Semangak	DANA TRANSFER UMUM-DANA BAGI HASIL	Melanjutkan Pengembangan Infrastruktur dan Meningkatkan Lapangan Kerja yang Berkualitas, Mendorong Kewirausahaan, Mengembangkan Industri Kreatif serta Mengembangkan Agromaritim Industri di Sentra Produksi Melalui Peran Aktif Koperasi	1. Peningkatan kapasitas perekonomian yang berdaya saing dan berkelanjutan berbasis sektor unggulan didukung dengan infrastruktur yang merata dan berkualitas Penguatan Investasi dan Daya Saing Potensi Ekonomi Daerah	ASN DPMPTSP	100.000.000,00	DINAS PENANAMAN MODAL DAN PELAYANAN TERPADU SATU PINTU
2	18 01 2.06	Administrasi Umum Perangkat Daerah	Persentase pemenuhan Administrasi Umum Perangkat Daerah tepat waktu	85 %	572.483.406,00			Melanjutkan Pengembangan Infrastruktur dan Meningkatkan Lapangan Kerja yang Berkualitas, Mendorong Kewirausahaan, Mengembangkan Industri Kreatif serta Mengembangkan Agromaritim Industri di Sentra Produksi Melalui Peran Aktif Koperasi	1. Peningkatan kapasitas perekonomian yang berdaya saing dan berkelanjutan berbasis sektor unggulan didukung dengan infrastruktur yang merata dan berkualitas Penguatan Investasi dan Daya Saing Potensi Ekonomi Daerah	ASN DPMPTSP dan Pelaku Usaha	460.000.000,00	
2	18 01 2.06 0001	Penyediaan Komponen Instalasi										
			Jumlah Paket Komponen Instalasi Listrik/Penerangan Bangunan Kantor yang Disediakan	1 Paket	10.000.000,00	Kab. Klaten, Klaten Tengah, Semangak	DANA TRANSFER UMUM-DANA BAGI HASIL	Melanjutkan Pengembangan Infrastruktur dan Meningkatkan Lapangan Kerja yang Berkualitas, Mendorong Kewirausahaan, Mengembangkan Industri Kreatif serta Mengembangkan Agromaritim Industri di Sentra Produksi Melalui Peran Aktif Koperasi	1. Peningkatan kapasitas perekonomian yang berdaya saing dan berkelanjutan berbasis sektor unggulan didukung dengan infrastruktur yang merata dan berkualitas Penguatan Investasi dan Daya Saing Potensi Ekonomi Daerah	ASN DPMPTSP dan Pelaku Usaha	10.000.000,00	DINAS PENANAMAN MODAL DAN PELAYANAN TERPADU SATU PINTU
2	18 01 2.06 0002	Penyediaan Peralatan dan Perlengkapan Kantor										
			Jumlah Paket Peralatan dan Perlengkapan Kantor yang Disediakan	1 Paket	90.000.000,00	Kab. Klaten, Klaten Tengah, Semangak	DANA TRANSFER UMUM-DANA BAGI HASIL	Melanjutkan Pengembangan Infrastruktur dan Meningkatkan Lapangan Kerja yang Berkualitas, Mendorong Kewirausahaan, Mengembangkan Industri Kreatif serta Mengembangkan Agromaritim Industri di Sentra Produksi Melalui Peran Aktif Koperasi	1. Peningkatan kapasitas perekonomian yang berdaya saing dan berkelanjutan berbasis sektor unggulan didukung dengan infrastruktur yang merata dan berkualitas Penguatan Investasi dan Daya Saing Potensi Ekonomi Daerah	ASN DPMPTSP dan Pelaku Usaha	100.000.000,00	DINAS PENANAMAN MODAL DAN PELAYANAN TERPADU SATU PINTU
2	18 01 2.06 0003	Penyediaan Peralatan Rumah Tangga										
			Jumlah Paket Peralatan Rumah Tangga yang Disediakan	1 Paket	60.000.000,00	Kab. Klaten, Klaten Tengah, Semangak	DANA TRANSFER UMUM-DANA BAGI HASIL	Melanjutkan Pengembangan Infrastruktur dan Meningkatkan Lapangan Kerja yang Berkualitas, Mendorong Kewirausahaan, Mengembangkan Industri Kreatif serta Mengembangkan Agromaritim Industri di Sentra Produksi Melalui Peran Aktif Koperasi	1. Peningkatan kapasitas perekonomian yang berdaya saing dan berkelanjutan berbasis sektor unggulan didukung dengan infrastruktur yang merata dan berkualitas Penguatan Investasi dan Daya Saing Potensi Ekonomi Daerah	ASN DPMPTSP dan Pelaku Usaha	20.000.000,00	DINAS PENANAMAN MODAL DAN PELAYANAN TERPADU SATU PINTU
2	18 01 2.06 0005	Penyediaan Barang Cetak dan Penggandaan										
			Jumlah Paket Barang Cetak dan Penggandaan yang Disediakan	1 Paket	83.000.000,00	Kab. Klaten, Klaten Tengah, Semangak	DANA TRANSFER UMUM-DANA BAGI HASIL	Melanjutkan Pengembangan Infrastruktur dan Meningkatkan Lapangan Kerja yang Berkualitas, Mendorong Kewirausahaan, Mengembangkan Industri Kreatif serta Mengembangkan Agromaritim Industri di Sentra Produksi Melalui Peran Aktif Koperasi	1. Peningkatan kapasitas perekonomian yang berdaya saing dan berkelanjutan berbasis sektor unggulan didukung dengan infrastruktur yang merata dan berkualitas Penguatan Investasi dan Daya Saing Potensi Ekonomi Daerah	ASN DPMPTSP dan Pelaku Usaha	100.000.000,00	DINAS PENANAMAN MODAL DAN PELAYANAN TERPADU SATU PINTU
2	18 01 2.06 0006	Penyediaan Bahan Bacaan dan Peraturan Perundang-undangan										
			Jumlah Dokumen Bahan Bacaan dan Peraturan Perundang-Undangan yang Disediakan	36 Dokumen	15.000.000,00	Kab. Klaten, Klaten Tengah, Semangak	DANA TRANSFER UMUM-DANA BAGI HASIL	Melanjutkan Pengembangan Infrastruktur dan Meningkatkan Lapangan Kerja yang Berkualitas, Mendorong Kewirausahaan, Mengembangkan Industri Kreatif serta Mengembangkan Agromaritim Industri di Sentra Produksi Melalui Peran Aktif Koperasi	1. Peningkatan kapasitas perekonomian yang berdaya saing dan berkelanjutan berbasis sektor unggulan didukung dengan infrastruktur yang merata dan berkualitas Penguatan Investasi dan Daya Saing Potensi Ekonomi Daerah	ASN DPMPTSP dan Pelaku Usaha	75.000.000,00	DINAS PENANAMAN MODAL DAN PELAYANAN TERPADU SATU PINTU
2	18 01 2.06 0008	Fasilitasi Kunjungan Tamu										

Kode	Usuran / Bidang Usuran / Program / Kegiatan / Sub Kegiatan	Indikator Program / Kegiatan / Sub Kegiatan	Capaian Kinerja Dan Kerangka Pencanaan						Kelompok Sasaran	Perangkat Daerah Penanggung Jawab					
			Target 2025	Pagu Indikatif (Rp)	Lokasi	Sumber Dana	Prioritas								
							Nasional	Daerah							
1	2	3	4	5	6	7	8	9	10	11	12				
		Jumlah Laporan Fasilitas Kunjungan Tamu	12 Laporan	120.000.000,00	Kab. Klaten, Semua Kecamatan, Semangkek	DANA TRANSFER UMUM-DANA BAGI HASIL	Melanjutkan Pengembangan Infrastruktur dan Meningkatkan Lapangan Kerja yang Berkualitas, Mendorong Kewirausahaan, Mengembangkan Industri Kreatif serta Mengembangkan Agromaritim Industri di Sentra Produksi Melalui Peran Aktif Koperasi	1. Peningkatan kapasitas perekonomian yang berdaya saing dan berkelanjutan berbasis sektor unggulan didukung dengan infrastruktur yang merata dan berkualitas Penguatan Investasi dan Daya Saing Potensi Ekonomi Daerah	ASN DPMPSTP dan Pelaku Usaha	75.000.000,00	DINAS PENANAMAN TERPADU SATU PINTU				
2	18	01	2.06	0009	Penyelenggaraan Rapat Koordinasi dan Konsultasi SKPD										
		Jumlah Laporan Penyelenggaraan Rapat Koordinasi dan Konsultasi SKPD	12 Laporan	194.483.406,00	Kab. Klaten, Semua Kecamatan, Semua Kel/Desa	DANA TRANSFER UMUM-DANA BAGI HASIL	Melanjutkan Pengembangan Infrastruktur dan Meningkatkan Lapangan Kerja yang Berkualitas, Mendorong Kewirausahaan, Mengembangkan Industri Kreatif serta Mengembangkan Agromaritim Industri di Sentra Produksi Melalui Peran Aktif Koperasi	1. Peningkatan kapasitas perekonomian yang berdaya saing dan berkelanjutan berbasis sektor unggulan didukung dengan infrastruktur yang merata dan berkualitas Penguatan Investasi dan Daya Saing Potensi Ekonomi Daerah	ASN DPMPSTP dan Pelaku Usaha	80.000.000,00	DINAS PENANAMAN MODAL DAN PELAYANAN TERPADU SATU PINTU				
2	18	01	2.07		Pengadaan Barang Milik Daerah Penunjang Urusan Pemerintah Daerah	Persentase pengadaan barang milik daerah penunjang urusan pemerintah daerah tepat waktu	80.00 %	170.000.000,00			Melanjutkan Pengembangan Infrastruktur dan Meningkatkan Lapangan Kerja yang Berkualitas, Mendorong Kewirausahaan, Mengembangkan Industri Kreatif serta Mengembangkan Agromaritim Industri di Sentra Produksi Melalui Peran Aktif Koperasi	1. Peningkatan kapasitas perekonomian yang berdaya saing dan berkelanjutan berbasis sektor unggulan didukung dengan infrastruktur yang merata dan berkualitas Penguatan Investasi dan Daya Saing Potensi Ekonomi Daerah	ASN DPMPSTP dan Pelaku Usaha	30.000.000,00	
2	18	01	2.07	0005	Pengadaan Mebel										
		Jumlah Paket Mebel yang Disediakan	9 Unit	40.000.000,00	Kab. Klaten, Klaten Tengah, Semangkek	DANA TRANSFER UMUM-DANA BAGI HASIL	Melanjutkan Pengembangan Infrastruktur dan Meningkatkan Lapangan Kerja yang Berkualitas, Mendorong Kewirausahaan, Mengembangkan Industri Kreatif serta Mengembangkan Agromaritim Industri di Sentra Produksi Melalui Peran Aktif Koperasi	1. Peningkatan kapasitas perekonomian yang berdaya saing dan berkelanjutan berbasis sektor unggulan didukung dengan infrastruktur yang merata dan berkualitas Penguatan Investasi dan Daya Saing Potensi Ekonomi Daerah	ASN DPMPSTP dan Pelaku Usaha	0,00	DINAS PENANAMAN MODAL DAN PELAYANAN TERPADU SATU PINTU				
2	18	01	2.07	0011	Pengadaan Sarana dan Prasarana Pendukung Gedung Kantor atau Bangunan Lainnya										
		Jumlah Unit Sarana dan Prasarana Pendukung Gedung Kantor atau Bangunan Lainnya yang Disediakan	9 Unit	130.000.000,00	Kab. Klaten, Klaten Tengah, Semangkek	DANA TRANSFER UMUM-DANA BAGI HASIL	Melanjutkan Pengembangan Infrastruktur dan Meningkatkan Lapangan Kerja yang Berkualitas, Mendorong Kewirausahaan, Mengembangkan Industri Kreatif serta Mengembangkan Agromaritim Industri di Sentra Produksi Melalui Peran Aktif Koperasi	1. Peningkatan kapasitas perekonomian yang berdaya saing dan berkelanjutan berbasis sektor unggulan didukung dengan infrastruktur yang merata dan berkualitas Penguatan Investasi dan Daya Saing Potensi Ekonomi Daerah	ASN DPMPSTP dan Pelaku Usaha	30.000.000,00	DINAS PENANAMAN MODAL DAN PELAYANAN TERPADU SATU PINTU				
2	18	01	2.08		Penyediaan Jasa Penunjang Urusan Pemerintahan Daerah	-	-	789.355.000,00			Melanjutkan Pengembangan Infrastruktur dan Meningkatkan Lapangan Kerja yang Berkualitas, Mendorong Kewirausahaan, Mengembangkan Industri Kreatif serta Mengembangkan Agromaritim Industri di Sentra Produksi Melalui Peran Aktif Koperasi	1. Peningkatan kapasitas perekonomian yang berdaya saing dan berkelanjutan berbasis sektor unggulan didukung dengan infrastruktur yang merata dan berkualitas Penguatan Investasi dan Daya Saing Potensi Ekonomi Daerah	ASN DPMPSTP	540.000.000,00	
2	18	01	2.08	0001	Penyediaan Jasa Surat Menyurat										
		Jumlah Laporan Penyediaan Jasa Surat Menyurat	12 Laporan	5.000.000,00	Kab. Klaten, Klaten Tengah, Semangkek	DANA TRANSFER UMUM-DANA BAGI HASIL	Melanjutkan Pengembangan Infrastruktur dan Meningkatkan Lapangan Kerja yang Berkualitas, Mendorong Kewirausahaan, Mengembangkan Industri Kreatif serta Mengembangkan Agromaritim Industri di Sentra Produksi Melalui Peran Aktif Koperasi	1. Peningkatan kapasitas perekonomian yang berdaya saing dan berkelanjutan berbasis sektor unggulan didukung dengan infrastruktur yang merata dan berkualitas Penguatan Investasi dan Daya Saing Potensi Ekonomi Daerah	ASN DPMPSTP	5.000.000,00	DINAS PENANAMAN MODAL DAN PELAYANAN TERPADU SATU PINTU				
2	18	01	2.08	0002	Penyediaan Jasa Komunikasi, Sumber Daya Air dan Listrik										
		Jumlah Laporan Penyediaan Jasa Komunikasi, Sumber Daya Air dan Listrik yang Disediakan	12 Laporan	260.000.000,00	Kab. Klaten, Klaten Tengah, Semangkek	DANA TRANSFER UMUM-DANA BAGI HASIL	Melanjutkan Pengembangan Infrastruktur dan Meningkatkan Lapangan Kerja yang Berkualitas, Mendorong Kewirausahaan, Mengembangkan Industri Kreatif serta Mengembangkan Agromaritim Industri di Sentra Produksi Melalui Peran Aktif Koperasi	1. Peningkatan kapasitas perekonomian yang berdaya saing dan berkelanjutan berbasis sektor unggulan didukung dengan infrastruktur yang merata dan berkualitas Penguatan Investasi dan Daya Saing Potensi Ekonomi Daerah	ASN DPMPSTP	100.000.000,00	DINAS PENANAMAN MODAL DAN PELAYANAN TERPADU SATU PINTU				
2	18	01	2.08	0004	Penyediaan Jasa Pelayanan Umum Kantor										
		Jumlah Laporan Penyediaan Jasa Pelayanan Umum Kantor yang Disediakan	12 Laporan	524.355.000,00	Kab. Klaten, Semua Kecamatan, Semua Kel/Desa	DANA TRANSFER UMUM-DANA BAGI HASIL	Melanjutkan Pengembangan Infrastruktur dan Meningkatkan Lapangan Kerja yang Berkualitas, Mendorong Kewirausahaan, Mengembangkan Industri Kreatif serta Mengembangkan Agromaritim Industri di Sentra Produksi Melalui Peran Aktif Koperasi	1. Peningkatan kapasitas perekonomian yang berdaya saing dan berkelanjutan berbasis sektor unggulan didukung dengan infrastruktur yang merata dan berkualitas Penguatan Investasi dan Daya Saing Potensi Ekonomi Daerah	ASN DPMPSTP	435.000.000,00	DINAS PENANAMAN MODAL DAN PELAYANAN TERPADU SATU PINTU				
2	18	01	2.09		Pemeliharaan Barang Milik Daerah Penunjang Urusan Pemerintahan Daerah	Persentase Barang Milik Daerah penunjang urusan pemerintah terpelihara	80 %	315.000.000,00			Melanjutkan Pengembangan Infrastruktur dan Meningkatkan Lapangan Kerja yang Berkualitas, Mendorong Kewirausahaan, Mengembangkan Industri Kreatif serta Mengembangkan Agromaritim Industri di Sentra Produksi Melalui Peran Aktif Koperasi	1. Peningkatan kapasitas perekonomian yang berdaya saing dan berkelanjutan berbasis sektor unggulan didukung dengan infrastruktur yang merata dan berkualitas Penguatan Investasi dan Daya Saing Potensi Ekonomi Daerah	ASN DPMPSTP	225.000.000,00	
2	18	01	2.09	0002	Penyediaan Jasa Pemeliharaan, Biaya Pemeliharaan, Pajak dan Perizinan Kendaraan Dinas Operasional atau Lapangan										
		Jumlah Kendaraan Dinas Operasional atau Lapangan yang Dipelihara dan Dibayarkan Pajak dan Perizinannya	15 Unit	140.000.000,00	Kab. Klaten, Klaten Tengah, Semangkek	DANA TRANSFER UMUM-DANA BAGI HASIL	Melanjutkan Pengembangan Infrastruktur dan Meningkatkan Lapangan Kerja yang Berkualitas, Mendorong Kewirausahaan, Mengembangkan Industri Kreatif serta Mengembangkan Agromaritim Industri di Sentra Produksi Melalui Peran Aktif Koperasi	1. Peningkatan kapasitas perekonomian yang berdaya saing dan berkelanjutan berbasis sektor unggulan didukung dengan infrastruktur yang merata dan berkualitas Penguatan Investasi dan Daya Saing Potensi Ekonomi Daerah	ASN DPMPSTP	100.000.000,00	DINAS PENANAMAN MODAL DAN PELAYANAN TERPADU SATU PINTU				
2	18	01	2.09	0010	Pemeliharaan/Rehabilitasi Sarana dan Prasarana Gedung Kantor atau Bangunan Lainnya										

Kode	Urusan / Bidang Urusan / Program / Kegiatan / Sub Kegiatan	Indikator Program / Kegiatan / Sub Kegiatan	Capaian Kinerja Dan Kerangka Pencanaan						Kelompok Sasaran	Perangkat Daerah Penanggung Jawab				
			Target 2025	Pagu Indikatif (Rp)	Lokasi	Sumber Dana	Prioritas							
							Nasional	Daerah						
1	2	3	4	5	6	7	8	9	10	11	12			
		Jumlah Sarana dan Prasarana Gedung Kantor atau Bangunan Lainnya yang Dipelihara/Direhabilitasi	1 Unit	75.000.000,00	Kab. Klaten, Semua Kecamatan, Semua Kel/Desa	DANA TRANSFER UMUM-DANA BAGI HASIL	Melanjutkan Pengembangan Infrastruktur dan Meningkatkan Lapangan Kerja yang Berkualitas, Mendorong Kewirausahaan, Mengembangkan Industri Kreatif serta Mengembangkan Agromaritim Industri di Sentra Produksi Melalui Peran Aktif Koperasi	1. Peningkatan kapasitas perekonomian yang berdaya saing dan berkelanjutan berbasis sektor unggulan didukung dengan infrastruktur yang merata dan berkualitas Penguatan Investasi dan Daya Saing Potensi Ekonomi Daerah	ASN DPMPSTP	50.000.000,00	DINAS PENANAMAN MODAL DAN PELAYANAN TERPADU SATU PINTU			
2	18	01	2.09	0011	Pemeliharaan/Rehabilitasi Sarana dan Prasarana Pendukung Gedung Kantor atau Bangunan Lainnya									
		Jumlah Sarana dan Prasarana Pendukung Gedung Kantor atau Bangunan Lainnya yang Dipelihara/Direhabilitasi	90 Unit	100.000.000,00	Kab. Klaten, Klaten Tengah, Semangkek	DANA TRANSFER UMUM-DANA BAGI HASIL	Melanjutkan Pengembangan Infrastruktur dan Meningkatkan Lapangan Kerja yang Berkualitas, Mendorong Kewirausahaan, Mengembangkan Industri Kreatif serta Mengembangkan Agromaritim Industri di Sentra Produksi Melalui Peran Aktif Koperasi	1. Peningkatan kapasitas perekonomian yang berdaya saing dan berkelanjutan berbasis sektor unggulan didukung dengan infrastruktur yang merata dan berkualitas Penguatan Investasi dan Daya Saing Potensi Ekonomi Daerah	ASN DPMPSTP	75.000.000,00	DINAS PENANAMAN MODAL DAN PELAYANAN TERPADU SATU PINTU			
2	18	02			<b>PROGRAM PENGEMBANGAN IKLIM PENANAMAN MODAL</b>	<b>Persentase peningkatan pengembangan iklim investasi</b>	<b>80 %</b>	<b>180.000.000,00</b>			<b>313.813.000,00</b>			
2	18	02	2.01		Penetapan Pemberian Fasilitas/Insentif Dibiidang Penanaman Modal yang Menjadi Kewenangan Daerah Kabupaten/Kota	Persentase penetapan pemberian fasilitas/insentif di bidang penanaman modal yang menjadi kewenangan daerah	80.00 %	120.000.000,00		Melanjutkan Pengembangan Infrastruktur dan Meningkatkan Lapangan Kerja yang Berkualitas, Mendorong Kewirausahaan, Mengembangkan Industri Kreatif serta Mengembangkan Agromaritim Industri di Sentra Produksi Melalui Peran Aktif Koperasi	1. Peningkatan kapasitas perekonomian yang berdaya saing dan berkelanjutan berbasis sektor unggulan didukung dengan infrastruktur yang merata dan berkualitas Penguatan Investasi dan Daya Saing Potensi Ekonomi Daerah	Pelaku Usaha	210.000.000,00	
2	18	02	2.01	0001	Penetapan Kebijakan Daerah Mengenai Pemberian Fasilitas/Insentif dan Kemudahan Penanaman Modal									
		Jumlah Peraturan Daerah/Provinsi dalam Pemberian Fasilitas/Insentif dan Kemudahan Penanaman Modal	1 Dokumen	60.000.000,00	Kab. Klaten, Klaten Tengah, Semangkek	DANA TRANSFER UMUM-DANA BAGI HASIL	Melanjutkan Pengembangan Infrastruktur dan Meningkatkan Lapangan Kerja yang Berkualitas, Mendorong Kewirausahaan, Mengembangkan Industri Kreatif serta Mengembangkan Agromaritim Industri di Sentra Produksi Melalui Peran Aktif Koperasi	1. Peningkatan kapasitas perekonomian yang berdaya saing dan berkelanjutan berbasis sektor unggulan didukung dengan infrastruktur yang merata dan berkualitas Penguatan Investasi dan Daya Saing Potensi Ekonomi Daerah	Pelaku Usaha	150.000.000,00	DINAS PENANAMAN MODAL DAN PELAYANAN TERPADU SATU PINTU			
2	18	02	2.01	0003	Fasilitasi Kemitraan yang dilakukan oleh Pemerintah Kabupaten/Kota									
		Jumlah Kesepakatan Kemitraan antara Usaha Besar (PMA/PMDN) dengan UMKM di daerah	1 Dokumen	60.000.000,00	Kab. Klaten, Klaten Tengah, Semangkek	DANA TRANSFER UMUM-DANA BAGI HASIL	Melanjutkan Pengembangan Infrastruktur dan Meningkatkan Lapangan Kerja yang Berkualitas, Mendorong Kewirausahaan, Mengembangkan Industri Kreatif serta Mengembangkan Agromaritim Industri di Sentra Produksi Melalui Peran Aktif Koperasi	1. Peningkatan kapasitas perekonomian yang berdaya saing dan berkelanjutan berbasis sektor unggulan didukung dengan infrastruktur yang merata dan berkualitas Penguatan Investasi dan Daya Saing Potensi Ekonomi Daerah	Pelaku Usaha	60.000.000,00	DINAS PENANAMAN MODAL DAN PELAYANAN TERPADU SATU PINTU			
2	18	02	2.02		Pembuatan Peta Potensi Investasi Kabupaten/Kota	Persentase Peta Potensi Investasi yang disusun	100.00 %	60.000.000,00		Melanjutkan Pengembangan Infrastruktur dan Meningkatkan Lapangan Kerja yang Berkualitas, Mendorong Kewirausahaan, Mengembangkan Industri Kreatif serta Mengembangkan Agromaritim Industri di Sentra Produksi Melalui Peran Aktif Koperasi	1. Peningkatan kapasitas perekonomian yang berdaya saing dan berkelanjutan berbasis sektor unggulan didukung dengan infrastruktur yang merata dan berkualitas Penguatan Investasi dan Daya Saing Potensi Ekonomi Daerah	Pelaku Usaha	103.813.000,00	
2	18	02	2.02	0004	Penyusunan Peta Potensi Investasi Kabupaten/Kota									
		Jumlah Dokumen Peta Potensi Investasi Kabupaten/Kota	1 Dokumen	60.000.000,00	Kab. Klaten, Klaten Tengah, Semangkek	DANA TRANSFER UMUM-DANA BAGI HASIL	Melanjutkan Pengembangan Infrastruktur dan Meningkatkan Lapangan Kerja yang Berkualitas, Mendorong Kewirausahaan, Mengembangkan Industri Kreatif serta Mengembangkan Agromaritim Industri di Sentra Produksi Melalui Peran Aktif Koperasi	1. Peningkatan kapasitas perekonomian yang berdaya saing dan berkelanjutan berbasis sektor unggulan didukung dengan infrastruktur yang merata dan berkualitas Penguatan Investasi dan Daya Saing Potensi Ekonomi Daerah	Pelaku Usaha	103.813.000,00	DINAS PENANAMAN MODAL DAN PELAYANAN TERPADU SATU PINTU			
2	18	03			<b>PROGRAM PROMOSI PENANAMAN MODAL</b>	<b>Persentase Potensi investasi yang siap ditawarkan</b>	<b>80 %</b>	<b>200.000.000,00</b>			<b>658.590.000,00</b>			
2	18	03	2.01		Penyelenggaraan Promosi Penanaman Modal yang Menjadi Kewenangan Daerah Kabupaten/Kota	Persentase promosi investasi yang terlaksana	100.00 %	200.000.000,00		Melanjutkan Pengembangan Infrastruktur dan Meningkatkan Lapangan Kerja yang Berkualitas, Mendorong Kewirausahaan, Mengembangkan Industri Kreatif serta Mengembangkan Agromaritim Industri di Sentra Produksi Melalui Peran Aktif Koperasi	1. Peningkatan kapasitas perekonomian yang berdaya saing dan berkelanjutan berbasis sektor unggulan didukung dengan infrastruktur yang merata dan berkualitas Penguatan Investasi dan Daya Saing Potensi Ekonomi Daerah	Pelaku Usaha	658.590.000,00	
2	18	03	2.01	0002	Pelaksanaan Kegiatan Promosi Penanaman Modal Daerah Kabupaten/Kota									
		Jumlah Dokumen Hasil Kegiatan Promosi Penanaman Modal Kabupaten/Kota	3 Dokumen	200.000.000,00	Kab. Klaten, Klaten Tengah, Semangkek	DANA TRANSFER UMUM-DANA BAGI HASIL	Melanjutkan Pengembangan Infrastruktur dan Meningkatkan Lapangan Kerja yang Berkualitas, Mendorong Kewirausahaan, Mengembangkan Industri Kreatif serta Mengembangkan Agromaritim Industri di Sentra Produksi Melalui Peran Aktif Koperasi	1. Peningkatan kapasitas perekonomian yang berdaya saing dan berkelanjutan berbasis sektor unggulan didukung dengan infrastruktur yang merata dan berkualitas Penguatan Investasi dan Daya Saing Potensi Ekonomi Daerah	Pelaku Usaha	658.590.000,00	DINAS PENANAMAN MODAL DAN PELAYANAN TERPADU SATU PINTU			
2	18	04			<b>PROGRAM PELAYANAN PENANAMAN MODAL</b>	<b>Persentase peningkatan pelayanan penanaman modal</b>	<b>80 %</b>	<b>200.000.000,00</b>			<b>173.224.000,00</b>			
2	18	04	2.01		Pelayanan Perizinan dan Non Perizinan Secara Terpadu Satu Pintu dibidang Penanaman Modal yang Menjadi Kewenangan Daerah Kabupaten/ Kota	Persentase Pelayanan Perizinan dan Non Perizinan Secara terpadu Satu Pintu dibidang Penanaman Modal yang menjadi kewenangan Daerah Kabupaten/Kota	80.00 %	200.000.000,00		Melanjutkan Pengembangan Infrastruktur dan Meningkatkan Lapangan Kerja yang Berkualitas, Mendorong Kewirausahaan, Mengembangkan Industri Kreatif serta Mengembangkan Agromaritim Industri di Sentra Produksi Melalui Peran Aktif Koperasi	1. Peningkatan kapasitas perekonomian yang berdaya saing dan berkelanjutan berbasis sektor unggulan didukung dengan infrastruktur yang merata dan berkualitas Penguatan Investasi dan Daya Saing Potensi Ekonomi Daerah	Pelaku Usaha	173.224.000,00	
2	18	04	2.01	0006	Penyediaan Pelayanan Perizinan Berusaha melalui Sistem Perizinan Berusaha Berbasis Risiko Terintegrasi secara Elektronik									

Kode	Urusan / Bidang Urusan / Program / Kegiatan / Sub Kegiatan	Indikator Program / Kegiatan / Sub Kegiatan	Capaian Kinerja Dan Kerangka Pendanaan						Kelompok Sasaran	Perangkat Daerah Penanggung Jawab					
			Target 2025	Pagu Indikatif (Rp)	Lokasi	Sumber Dana	Prioritas								
							Nasional	Daerah							
1	2	3	4	5	6	7	8	9	10	11	12				
		Jumlah Pelaku Usaha yang Mendapatkan Pelayanan Perizinan Berusaha melalui Sistem Perizinan Berusaha Berbasis Risiko Terintegrasi secara Elektronik	5000 Pelaku Usaha	75.000.000,00	Kab. Klaten, Semua Kecamatan, Semua Kel/Desa	DANA TRANSFER UMUM-DANA BAGI HASIL	Melanjutkan Pengembangan Infrastruktur dan Meningkatkan Lapangan Kerja yang Berkualitas, Mendorong Kewirausahaan, Mengembangkan Industri Kreatif serta Mengembangkan Agromaritim Industri di Sentra Produksi Melalui Peran Aktif Koperasi	1. Peningkatan kapasitas perekonomian yang berdaya saing dan berkelanjutan berbasis sektor unggulan didukung dengan infrastruktur yang merata dan berkualitas Penguatan Investasi dan Daya Saing Potensi Ekonomi Daerah	Pelaku Usaha	60.000.000,00	DINAS PENANAMAN MODAL DAN PELAYANAN TERPADU SATU PINTU				
2	18	04	2.01	0007	Penyediaan dan pengelolaan Layanan konsultasi perizinan berusaha berbasis risiko	Jumlah Pelaku usaha yang Memperoleh Layanan Konsultasi Perizinan Berusaha melalui Sistem Perizinan Berusaha Berbasis Risiko Terintegrasi secara Elektronik	150 Pelaku Usaha	50.000.000,00	Kab. Klaten, Semua Kecamatan, Semua Kel/Desa	DANA TRANSFER UMUM-DANA BAGI HASIL	Melanjutkan Pengembangan Infrastruktur dan Meningkatkan Lapangan Kerja yang Berkualitas, Mendorong Kewirausahaan, Mengembangkan Industri Kreatif serta Mengembangkan Agromaritim Industri di Sentra Produksi Melalui Peran Aktif Koperasi	1. Peningkatan kapasitas perekonomian yang berdaya saing dan berkelanjutan berbasis sektor unggulan didukung dengan infrastruktur yang merata dan berkualitas Penguatan Investasi dan Daya Saing Potensi Ekonomi Daerah	Pelaku Usaha	60.000.000,00	DINAS PENANAMAN MODAL DAN PELAYANAN TERPADU SATU PINTU
2	18	04	2.01	0008	Pemantauan, analisis, evaluasi, dan pelaporan di bidang perizinan berusaha berbasis risiko	Jumlah Kegiatan Usaha yang mendapat pemantauan, analisis, evaluasi, dan pelaporan di bidang perizinan berusaha berbasis risiko Lintas Daerah Kabupaten/Kota bagi Kegiatan Usaha Dari Pelaku Usaha	70 Kegiatan Usaha	75.000.000,00	Kab. Klaten, Semua Kecamatan, Semua Kel/Desa	DANA TRANSFER UMUM-DANA BAGI HASIL	Melanjutkan Pengembangan Infrastruktur dan Meningkatkan Lapangan Kerja yang Berkualitas, Mendorong Kewirausahaan, Mengembangkan Industri Kreatif serta Mengembangkan Agromaritim Industri di Sentra Produksi Melalui Peran Aktif Koperasi	1. Peningkatan kapasitas perekonomian yang berdaya saing dan berkelanjutan berbasis sektor unggulan didukung dengan infrastruktur yang merata dan berkualitas Penguatan Investasi dan Daya Saing Potensi Ekonomi Daerah	Pelaku Usaha	53.224.000,00	DINAS PENANAMAN MODAL DAN PELAYANAN TERPADU SATU PINTU
2	18	05			<b>PROGRAM PENGENDALIAN PELAKSANAAN PENANAMAN MODAL</b>	<b>Persentase Pengendalian Penanaman Modal</b>	<b>80 %</b>	<b>310.000.000,00</b>						<b>483.102.000,00</b>	
2	18	05	2.01		Pengendalian Pelaksanaan Penanaman Modal yang Menjadi Kewenangan Daerah Kabupaten/Kota	Persentase pengendalian pelaksanaan penanaman modal yang menjadi kewenangan daerah kabupaten/kota	80.00 %	310.000.000,00			Melanjutkan Pengembangan Infrastruktur dan Meningkatkan Lapangan Kerja yang Berkualitas, Mendorong Kewirausahaan, Mengembangkan Industri Kreatif serta Mengembangkan Agromaritim Industri di Sentra Produksi Melalui Peran Aktif Koperasi	1. Peningkatan kapasitas perekonomian yang berdaya saing dan berkelanjutan berbasis sektor unggulan didukung dengan infrastruktur yang merata dan berkualitas Penguatan Investasi dan Daya Saing Potensi Ekonomi Daerah	Pelaku Usaha	483.102.000,00	
2	18	05	2.01	0004	Penyelesaian Permasalahan dan Hambatan yang dihadapi Pelaku Usaha dalam merealisasikan Kegiatan Usahanya	Jumlah Penyelesaian Permasalahan dan Hambatan yang dihadapi Pelaku Usaha dalam merealisasikan Kegiatan Usahanya	150 Kegiatan Usaha	270.000.000,00	Kab. Klaten, Semua Kecamatan, Semua Kel/Desa	DANA TRANSFER UMUM-DANA BAGI HASIL	Melanjutkan Pengembangan Infrastruktur dan Meningkatkan Lapangan Kerja yang Berkualitas, Mendorong Kewirausahaan, Mengembangkan Industri Kreatif serta Mengembangkan Agromaritim Industri di Sentra Produksi Melalui Peran Aktif Koperasi	1. Peningkatan kapasitas perekonomian yang berdaya saing dan berkelanjutan berbasis sektor unggulan didukung dengan infrastruktur yang merata dan berkualitas Penguatan Investasi dan Daya Saing Potensi Ekonomi Daerah	Pelaku Usaha	180.000.000,00	DINAS PENANAMAN MODAL DAN PELAYANAN TERPADU SATU PINTU
2	18	05	2.01	0005	Bimbingan Teknis kepada Pelaku Usaha	Jumlah Pelaku Usaha yang Mengikuti Bimbingan Teknis/ Sosialisasi Implementasi Perizinan Berusaha Berbasis Risiko dan Pengawasan Perizinan Berusaha Berbasis Risiko	400 Pelaku Usaha	20.000.000,00	Semua Kota/Kab, Semua Kecamatan, Mojayan	DANA TRANSFER UMUM-DANA BAGI HASIL	Melanjutkan Pengembangan Infrastruktur dan Meningkatkan Lapangan Kerja yang Berkualitas, Mendorong Kewirausahaan, Mengembangkan Industri Kreatif serta Mengembangkan Agromaritim Industri di Sentra Produksi Melalui Peran Aktif Koperasi	1. Peningkatan kapasitas perekonomian yang berdaya saing dan berkelanjutan berbasis sektor unggulan didukung dengan infrastruktur yang merata dan berkualitas Penguatan Investasi dan Daya Saing Potensi Ekonomi Daerah	Pelaku Usaha	293.102.000,00	DINAS PENANAMAN MODAL DAN PELAYANAN TERPADU SATU PINTU
2	18	05	2.01	0006	Pengawasan Penanaman Modal	Jumlah Kegiatan Usaha dari Pelaku Usaha yang Telah Dianalisa dan Diverifikasi Data, Profil dan Informasi Kegiatan Usaha dari Pelaku Dilakukan Inspeksi Lapangan ; serta Dilakukan Evaluasi Penilaian Kepatuhan Pelaksanaan Perizinan Berusaha	150 Kegiatan Usaha	20.000.000,00	Kab. Klaten, Klaten Tengah, Semangkak	DANA TRANSFER UMUM-DANA BAGI HASIL	Melanjutkan Pengembangan Infrastruktur dan Meningkatkan Lapangan Kerja yang Berkualitas, Mendorong Kewirausahaan, Mengembangkan Industri Kreatif serta Mengembangkan Agromaritim Industri di Sentra Produksi Melalui Peran Aktif Koperasi	1. Peningkatan kapasitas perekonomian yang berdaya saing dan berkelanjutan berbasis sektor unggulan didukung dengan infrastruktur yang merata dan berkualitas Penguatan Investasi dan Daya Saing Potensi Ekonomi Daerah	Pelaku Usaha	10.000.000,00	DINAS PENANAMAN MODAL DAN PELAYANAN TERPADU SATU PINTU
2	18	06			<b>PROGRAM PENGELOLAAN DATA DAN SISTEM INFORMASI PENANAMAN MODAL</b>	<b>Persentase peningkatan pengelolaan data dan sistem informasi penanaman modal</b>	<b>80 %</b>	<b>100.000.000,00</b>						<b>48.118.000,00</b>	
2	18	06	2.01		Pengelolaan Data dan Informasi Perizinan dan Non Perizinan yang Terintegrasi pada Tingkat Daerah Kabupaten/Kota	Persentase updating data	100.00 %	100.000.000,00			Melanjutkan Pengembangan Infrastruktur dan Meningkatkan Lapangan Kerja yang Berkualitas, Mendorong Kewirausahaan, Mengembangkan Industri Kreatif serta Mengembangkan Agromaritim Industri di Sentra Produksi Melalui Peran Aktif Koperasi	1. Peningkatan kapasitas perekonomian yang berdaya saing dan berkelanjutan berbasis sektor unggulan didukung dengan infrastruktur yang merata dan berkualitas Penguatan Investasi dan Daya Saing Potensi Ekonomi Daerah	ASN DPMPSTP dan Pelaku Usaha	48.118.000,00	
2	18	06	2.01	0002	Pengolahan, Penyajian dan Pemanfaatan Data dan Informasi Perizinan Berbasis Sistem Pelayanan Perizinan Berusaha Terintegrasi secara Elektronik	Jumlah Data dan Informasi Perizinan Berbasis Sistem Pelayanan Perizinan Berusaha Terintegrasi secara Elektronik yang Diolah, Dikaji dan Dimanfaatkan	12 Dokumen	100.000.000,00	Kab. Klaten, Klaten Tengah, Semangkak	DANA TRANSFER UMUM-DANA BAGI HASIL	Melanjutkan Pengembangan Infrastruktur dan Meningkatkan Lapangan Kerja yang Berkualitas, Mendorong Kewirausahaan, Mengembangkan Industri Kreatif serta Mengembangkan Agromaritim Industri di Sentra Produksi Melalui Peran Aktif Koperasi	1. Peningkatan kapasitas perekonomian yang berdaya saing dan berkelanjutan berbasis sektor unggulan didukung dengan infrastruktur yang merata dan berkualitas Penguatan Investasi dan Daya Saing Potensi Ekonomi Daerah	ASN DPMPSTP dan Pelaku Usaha	48.118.000,00	DINAS PENANAMAN MODAL DAN PELAYANAN TERPADU SATU PINTU
					<b>DINAS KEBUDAYAAN, KEPEMUDAAN DAN OLAH RAGA, DAN PARIWISATA</b>			<b>21.286.403.700,00</b>						<b>21.456.996.000,00</b>	
2					<b>URUSAN PEMERINTAHAN WAJIB YANG TIDAK BERKAITAN DENGAN PELAYANAN DASAR</b>			<b>13.482.536.700,00</b>						<b>13.470.236.000,00</b>	
2	19				<b>URUSAN PEMERINTAHAN BIDANG KEPEMUDAAN DAN OLAH RAGA</b>			<b>2.507.981.000,00</b>						<b>2.144.887.000,00</b>	

Kode	Urusan / Bidang Urusan / Program / Kegiatan / Sub Kegiatan	Indikator Program / Kegiatan / Sub Kegiatan	Capaian Kinerja Dan Kerangka Pendanaan						Kelompok Sasaran	Perangkat Daerah Penanggung Jawab					
			Target 2025	Pagu Indikatif (Rp)	Lokasi	Sumber Dana	Prioritas								
							Nasional	Daerah							
1	2	3	4	5	6	7	8	9	10	11	12				
2	19	02			PROGRAM PENGEMBANGAN KAPASITAS DAYA SAING KEPEMUDAAN	Tingkat partisipasi pemuda dalam kegiatan ekonomi mandiri Tingkat partisipasi pemuda dalam organisasi kepemudaan dan organisasi sosial kemasyarakatan	1.67 % 4.88 %	534.458.000,00					428.272.000,00		
2	19	02	2.01		Penyadaran, Pemberdayaan, dan Pengembangan Pemuda dan Kepemudaan Terhadap Pemuda Pelopor Kabupaten/Kota, Wirausaha Muda Pemuda, dan Pemuda Kader Kabupaten/Kota	Persentase Pemuda Pelopor, Wirausaha Muda Pemuda dan Pemuda Kader yang dibina	20.00 %	484.458.000,00			Memperkuat Pembangunan Sumber Daya Manusia (SDM), Sains, Teknologi, Pendidikan, Kesehatan, Prestasi Olahraga, Kesetaraan Gender, serta Penguatan Peran Perempuan, Pemuda (Generasi Milenial dan Generasi Z), dan Penyandang Disabilitas	2. Peningkatan kualitas sumber daya manusia yang lebih pintar, sehat, bugar, berkarakter, dan adaptif secara inklusif dan merata Penguatan keunggulan dan daya saing sumberdaya manusia	Pemuda	358.272.000,00	
2	19	02	2.01	0010	Pelaksanaan Koordinasi Strategis Lintas Sektor Penyelenggaraan Pelayanan Kepemudaan melalui pembentukan tim koordinasi kabupaten/kota Penyelenggaraan Pelayanan Kepemudaan serta penyusunan dan implementasi Rencana Aksi Daerah/RAD Tingkat kabupaten/kota										
					Jumlah dokumen hasil Pelaksanaan Koordinasi Strategis Lintas Sektor Penyelenggaraan Pelayanan Kepemudaan di kabupaten/kota	2 Dokumen	147.500.000,00	Kab. Klaten, Semua Kecamatan, Semua Kel/Desa	DANA TRANSFER UMUM-DANA ALOKASI UMUM	Memperkuat Pembangunan Sumber Daya Manusia (SDM), Sains, Teknologi, Pendidikan, Kesehatan, Prestasi Olahraga, Kesetaraan Gender, serta Penguatan Peran Perempuan, Pemuda (Generasi Milenial dan Generasi Z), dan Penyandang Disabilitas	2. Peningkatan kualitas sumber daya manusia yang lebih pintar, sehat, bugar, berkarakter, dan adaptif secara inklusif dan merata Penguatan keunggulan dan daya saing sumberdaya manusia	Pemuda	0,00	DINAS KEBUDAYAAN, KEPEMUDAAN DAN OLAH RAGA, DAN PARIWISATA	
2	19	02	2.01	0011	Koordinasi, Sinkronisasi, dan Penyelenggaraan Pengembangan Kewirausahaan Pemuda Bagi Wirausaha pemuda Tingkat Kabupaten/kota										
					Jumlah Wirausaha Muda Tingkat kabupaten/kota Yang Difasilitasi Pengembangan Kewirausahaan Pemuda	150 Orang	154.958.000,00	Kab. Klaten, Semua Kecamatan, Semua Kel/Desa	DANA TRANSFER UMUM-DANA ALOKASI UMUM	Memperkuat Pembangunan Sumber Daya Manusia (SDM), Sains, Teknologi, Pendidikan, Kesehatan, Prestasi Olahraga, Kesetaraan Gender, serta Penguatan Peran Perempuan, Pemuda (Generasi Milenial dan Generasi Z), dan Penyandang Disabilitas	2. Peningkatan kualitas sumber daya manusia yang lebih pintar, sehat, bugar, berkarakter, dan adaptif secara inklusif dan merata Penguatan keunggulan dan daya saing sumberdaya manusia	Pemuda	80.000.000,00	DINAS KEBUDAYAAN, KEPEMUDAAN DAN OLAH RAGA, DAN PARIWISATA	
2	19	02	2.01	0013	Koordinasi, Sinkronisasi dan Penyelenggaraan pengembangan kepemimpinan pemuda tingkat kabupaten/kota										
					Jumlah Kab/Kot dengan Kepemimpinan dan Kepeloporan dan Kesukarelawanan Pemuda	3 Kegiatan	107.000.000,00	Kab. Klaten, Semua Kecamatan, Semua Kel/Desa	DANA TRANSFER UMUM-DANA BAGI HASIL, DANA TRANSFER UMUM-DANA ALOKASI UMUM	Memperkuat Pembangunan Sumber Daya Manusia (SDM), Sains, Teknologi, Pendidikan, Kesehatan, Prestasi Olahraga, Kesetaraan Gender, serta Penguatan Peran Perempuan, Pemuda (Generasi Milenial dan Generasi Z), dan Penyandang Disabilitas	2. Peningkatan kualitas sumber daya manusia yang lebih pintar, sehat, bugar, berkarakter, dan adaptif secara inklusif dan merata Penguatan keunggulan dan daya saing sumberdaya manusia	Pemuda	75.000.000,00	DINAS KEBUDAYAAN, KEPEMUDAAN DAN OLAH RAGA, DAN PARIWISATA	
2	19	02	2.01	0014	Pelaksanaan koordinasi dan sinkronisasi Pemenuhan Hak Pemuda di tingkat kabupaten/kota										
					Jumlah pemuda di tingkat kabupaten/kota yang haknya terpenuhi	175 Orang	75.000.000,00	Kab. Klaten, Klaten Tengah, Kabupaten	DANA TRANSFER UMUM-DANA ALOKASI UMUM	Memperkuat Pembangunan Sumber Daya Manusia (SDM), Sains, Teknologi, Pendidikan, Kesehatan, Prestasi Olahraga, Kesetaraan Gender, serta Penguatan Peran Perempuan, Pemuda (Generasi Milenial dan Generasi Z), dan Penyandang Disabilitas	2. Peningkatan kualitas sumber daya manusia yang lebih pintar, sehat, bugar, berkarakter, dan adaptif secara inklusif dan merata Penguatan keunggulan dan daya saing sumberdaya manusia	Pemuda	203.272.000,00	DINAS KEBUDAYAAN, KEPEMUDAAN DAN OLAH RAGA, DAN PARIWISATA	
2	19	02	2.02		Pemberdayaan dan Pengembangan Organisasi Kepemudaan Tingkat Daerah Kabupaten/Kota	Persentase organisasi kepemudaan yg dikembangkan	20.00 %	50.000.000,00			Memperkuat Pembangunan Sumber Daya Manusia (SDM), Sains, Teknologi, Pendidikan, Kesehatan, Prestasi Olahraga, Kesetaraan Gender, serta Penguatan Peran Perempuan, Pemuda (Generasi Milenial dan Generasi Z), dan Penyandang Disabilitas	2. Peningkatan kualitas sumber daya manusia yang lebih pintar, sehat, bugar, berkarakter, dan adaptif secara inklusif dan merata Penguatan keunggulan dan daya saing sumberdaya manusia	Organisasi Kepemudaan	70.000.000,00	
2	19	02	2.02	0003	Koordinasi, sinkronisasi, dan penyelenggaraan pengembangan organisasi kepemudaan tingkat kabupaten/kota										
					Jumlah Organisasi Kepramukaan Tingkat Daerah yang Meningkatkan Kapasitasnya	1 Organisasi	50.000.000,00	Kab. Klaten, Semua Kecamatan, Semua Kel/Desa	DANA TRANSFER UMUM-DANA ALOKASI UMUM	Memperkuat Pembangunan Sumber Daya Manusia (SDM), Sains, Teknologi, Pendidikan, Kesehatan, Prestasi Olahraga, Kesetaraan Gender, serta Penguatan Peran Perempuan, Pemuda (Generasi Milenial dan Generasi Z), dan Penyandang Disabilitas	2. Peningkatan kualitas sumber daya manusia yang lebih pintar, sehat, bugar, berkarakter, dan adaptif secara inklusif dan merata Penguatan keunggulan dan daya saing sumberdaya manusia	Organisasi Kepemudaan	70.000.000,00	DINAS KEBUDAYAAN, KEPEMUDAAN DAN OLAH RAGA, DAN PARIWISATA	
2	19	03			PROGRAM PENGEMBANGAN KAPASITAS DAYA SAING KEOLAHRAGAAN	Persentase atlet berprestasi	53,07 %	1.973.523.000,00						1.716.615.000,00	
2	19	03	2.01		Pembinaan dan Pengembangan Olahraga Pendidikan pada Jenjang Pendidikan yang Menjadi Kewenangan Daerah Kabupaten/Kota	Persentase Pembinaan dan Pengembangan Olahraga Pendidikan Pada Jenjang Pendidikan Yang Menjadi Kewenangan Daerah Kab terlaksana	25.00 %	1.400.000.000,00			Memperkuat Pembangunan Sumber Daya Manusia (SDM), Sains, Teknologi, Pendidikan, Kesehatan, Prestasi Olahraga, Kesetaraan Gender, serta Penguatan Peran Perempuan, Pemuda (Generasi Milenial dan Generasi Z), dan Penyandang Disabilitas	2. Peningkatan kualitas sumber daya manusia yang lebih pintar, sehat, bugar, berkarakter, dan adaptif secara inklusif dan merata Penguatan keunggulan dan daya saing sumberdaya manusia	Atlit pelajar dan perkumpulan olahraga	1.416.615.000,00	
2	19	03	2.01	0005	Koordinasi dan sinkronisasi penyediaan prasarana olahraga melalui perencanaan, pengadaan, pemanfaatan, pemeliharaan, dan pengawasan Prasarana Olahraga di tingkat kabupaten/kota										
					Jumlah sarana dan prasarana olahraga di tingkat kabupaten/kota yang tersedia	2 Unit	400.000.000,00	Kab. Klaten, Semua Kecamatan, Semua Kel/Desa	DANA TRANSFER UMUM-DANA BAGI HASIL	Memperkuat Pembangunan Sumber Daya Manusia (SDM), Sains, Teknologi, Pendidikan, Kesehatan, Prestasi Olahraga, Kesetaraan Gender, serta Penguatan Peran Perempuan, Pemuda (Generasi Milenial dan Generasi Z), dan Penyandang Disabilitas	2. Peningkatan kualitas sumber daya manusia yang lebih pintar, sehat, bugar, berkarakter, dan adaptif secara inklusif dan merata Penguatan keunggulan dan daya saing sumberdaya manusia	Atlit pelajar dan perkumpulan olahraga	200.000.000,00	DINAS KEBUDAYAAN, KEPEMUDAAN DAN OLAH RAGA, DAN PARIWISATA	
2	19	03	2.01	0006	Koordinasi, Sinkronisasi dan Pelaksanaan Pemberdayaan Perkumpulan Olahraga dan Penyelenggaraan Kompetisi oleh Satuan Pendidikan Dasar										

Kode	Urusan / Bidang Urusan / Program / Kegiatan / Sub Kegiatan	Indikator Program / Kegiatan / Sub Kegiatan	Capaian Kinerja Dan Kerangka Pendanaan							Kelompok Sasaran	Perangkat Daerah Penanggung Jawab				
			Target 2025	Pagu Indikatif (Rp)	Lokasi	Sumber Dana	Prioritas								
							Nasional	Daerah							
1	2	3	4	5	6	7	8	9	10	11	12				
		Jumlah Dokumen Hasil Koordinasi, Sinkronisasi dan Pelaksanaan Pemberdayaan Perkumpulan Olahraga dan Penyelenggaraan Kompetisi oleh Satuan Pendidikan Dasar	2 Dokumen	1.000.000.000,00	Kab. Klaten, Semua Kecamatan, Semua Kel/Desa	DANA TRANSFER UMUM-DANA BAGI HASIL	Memperkuat Pembangunan Sumber Daya Manusia (SDM), Sains, Teknologi, Pendidikan, Kesehatan, Prestasi Olahraga, Kesetaraan Gender, serta Penguatan Peran Perempuan, Pemuda (Generasi Milenial dan Generasi Z), dan Penyandang Disabilitas	2. Peningkatan kualitas sumber daya manusia yang lebih pintar, sehat, bugar, berkarakter, dan adaptif secara inklusif dan merata Penguatan keunggulan dan daya saing sumberdaya manusia	Atlit pelajar dan perkumpulan olahraga	1.216.615.000,00	DINAS KEBUDAYAAN, KEPEMUDAAN DAN OLARAGA, DAN PARIWISATA				
2	19	03	2.02		Penyelenggaraan Kejuaraan Olahraga Tingkat Daerah Kabupaten/Kota	Persentase Penyelenggaraan Event OR Prestasi Tingkat Daerah	100.00 %	573.523.000,00			Memperkuat Pembangunan Sumber Daya Manusia (SDM), Sains, Teknologi, Pendidikan, Kesehatan, Prestasi Olahraga, Kesetaraan Gender, serta Penguatan Peran Perempuan, Pemuda (Generasi Milenial dan Generasi Z), dan Penyandang Disabilitas	2. Peningkatan kualitas sumber daya manusia yang lebih pintar, sehat, bugar, berkarakter, dan adaptif secara inklusif dan merata Penguatan keunggulan dan daya saing sumberdaya manusia	Atlit pelajar dan masyarakat	300.000.000,00	
2	19	03	2.02	0006	Keikutsertaan anggota kontingen kabupaten/kota dalam Penyelenggaraan pekan dan kejuaraan olahraga										
		Jumlah Peserta pada Penyelenggaraan Kejuaraan Tingkat kabupaten/kota	300 Orang	573.523.000,00	Kab. Klaten, Semua Kecamatan, Semua Kel/Desa	DANA TRANSFER UMUM-DANA BAGI HASIL	Memperkuat Pembangunan Sumber Daya Manusia (SDM), Sains, Teknologi, Pendidikan, Kesehatan, Prestasi Olahraga, Kesetaraan Gender, serta Penguatan Peran Perempuan, Pemuda (Generasi Milenial dan Generasi Z), dan Penyandang Disabilitas	2. Peningkatan kualitas sumber daya manusia yang lebih pintar, sehat, bugar, berkarakter, dan adaptif secara inklusif dan merata Penguatan keunggulan dan daya saing sumberdaya manusia	Atlit pelajar dan masyarakat	300.000.000,00	DINAS KEBUDAYAAN, KEPEMUDAAN DAN OLARAGA, DAN PARIWISATA				
2	22	URUSAN PEMERINTAHAN BIDANG KEBUDAYAAN				10.974.555.700,00					11.325.349.000,00				
2	22	01			PROGRAM PENUNJANG URUSAN PEMERINTAHAN DAERAH KABUPATEN/KOTA	Persentase pemenuhan kebutuhan penunjang urusan pemerintahan daerah	100.00 %	6.797.818.700,00				7.315.884.000,00			
2	22	01	2.01		Perencanaan, Penganggaran, dan Evaluasi Kinerja Perangkat Daerah	Persentase dokumen perencanaan, penganggaran dan evaluasi kinerja yang tersusun	100.00 %	288.000.000,00			Memperkuat Pembangunan Sumber Daya Manusia (SDM), Sains, Teknologi, Pendidikan, Kesehatan, Prestasi Olahraga, Kesetaraan Gender, serta Penguatan Peran Perempuan, Pemuda (Generasi Milenial dan Generasi Z), dan Penyandang Disabilitas	4. Peningkatan tata kelola pemerintahan yang lebih adaptif dan kolaboratif Penguatan keunggulan dan daya saing sumberdaya manusia	ASN Disbudporapar	185.000.000,00	
2	22	01	2.01	0001	Penyusunan Dokumen Perencanaan Perangkat Daerah										
		Jumlah Dokumen Perencanaan Perangkat Daerah	10 Dokumen	175.000.000,00	Kab. Klaten, Klaten Tengah, Kabupaten	PAJAK DAERAH	Memperkuat Pembangunan Sumber Daya Manusia (SDM), Sains, Teknologi, Pendidikan, Kesehatan, Prestasi Olahraga, Kesetaraan Gender, serta Penguatan Peran Perempuan, Pemuda (Generasi Milenial dan Generasi Z), dan Penyandang Disabilitas	4. Peningkatan tata kelola pemerintahan yang lebih adaptif dan kolaboratif Penguatan keunggulan dan daya saing sumberdaya manusia	ASN Disbudporapar	175.000.000,00	DINAS KEBUDAYAAN, KEPEMUDAAN DAN OLARAGA, DAN PARIWISATA				
2	22	01	2.01	0007	Evaluasi Kinerja Perangkat Daerah										
		Jumlah Laporan Evaluasi Kinerja Perangkat Daerah	10 Laporan	113.000.000,00	Kab. Klaten, Semua Kecamatan, Semua Kel/Desa	PAJAK DAERAH, DANA TRANSFER UMUM-DANA ALOKASI UMUM	Memperkuat Pembangunan Sumber Daya Manusia (SDM), Sains, Teknologi, Pendidikan, Kesehatan, Prestasi Olahraga, Kesetaraan Gender, serta Penguatan Peran Perempuan, Pemuda (Generasi Milenial dan Generasi Z), dan Penyandang Disabilitas	4. Peningkatan tata kelola pemerintahan yang lebih adaptif dan kolaboratif Penguatan keunggulan dan daya saing sumberdaya manusia	ASN Disbudporapar	10.000.000,00	DINAS KEBUDAYAAN, KEPEMUDAAN DAN OLARAGA, DAN PARIWISATA				
2	22	01	2.02		Administrasi Keuangan Perangkat Daerah	Persentase Pembayaran Gaji, Tunjangan ASN dan Penyelesaian Laporan Keuangan Tepat Waktu	100.00 %	5.140.107.700,00			Memperkuat Pembangunan Sumber Daya Manusia (SDM), Sains, Teknologi, Pendidikan, Kesehatan, Prestasi Olahraga, Kesetaraan Gender, serta Penguatan Peran Perempuan, Pemuda (Generasi Milenial dan Generasi Z), dan Penyandang Disabilitas	4. Peningkatan tata kelola pemerintahan yang lebih adaptif dan kolaboratif Penguatan keunggulan dan daya saing sumberdaya manusia	ASN Disbudporapar	5.865.878.000,00	
2	22	01	2.02	0001	Penyediaan Gaji dan Tunjangan ASN										
		Jumlah Orang yang Menerima Gaji dan Tunjangan ASN	39 Orang/bulan	5.140.107.700,00	Kab. Klaten, Semua Kecamatan, Semua Kel/Desa	DANA TRANSFER UMUM-DANA ALOKASI UMUM, SISA LEBIH PERHITUNGAN ANGGARAN TAHUN SEBELUMNYA	Memperkuat Pembangunan Sumber Daya Manusia (SDM), Sains, Teknologi, Pendidikan, Kesehatan, Prestasi Olahraga, Kesetaraan Gender, serta Penguatan Peran Perempuan, Pemuda (Generasi Milenial dan Generasi Z), dan Penyandang Disabilitas	4. Peningkatan tata kelola pemerintahan yang lebih adaptif dan kolaboratif Penguatan keunggulan dan daya saing sumberdaya manusia	ASN Disbudporapar	5.865.878.000,00	DINAS KEBUDAYAAN, KEPEMUDAAN DAN OLARAGA, DAN PARIWISATA				
2	22	01	2.06		Administrasi Umum Perangkat Daerah	Persentase pemenuhan Administrasi Umum Perangkat Daerah tepat waktu	100.00 %	340.500.000,00			Memperkuat Pembangunan Sumber Daya Manusia (SDM), Sains, Teknologi, Pendidikan, Kesehatan, Prestasi Olahraga, Kesetaraan Gender, serta Penguatan Peran Perempuan, Pemuda (Generasi Milenial dan Generasi Z), dan Penyandang Disabilitas	4. Peningkatan tata kelola pemerintahan yang lebih adaptif dan kolaboratif Penguatan keunggulan dan daya saing sumberdaya manusia	ASN Disbudporapar, OPD Terkait dan Masyarakat	226.000.000,00	
2	22	01	2.06	0002	Penyediaan Peralatan dan Perlengkapan Kantor										
		Jumlah Paket Peralatan dan Perlengkapan Kantor yang Disediakan	2 Paket	60.000.000,00	Kab. Klaten, Klaten Tengah, Kabupaten	PAJAK DAERAH	Memperkuat Pembangunan Sumber Daya Manusia (SDM), Sains, Teknologi, Pendidikan, Kesehatan, Prestasi Olahraga, Kesetaraan Gender, serta Penguatan Peran Perempuan, Pemuda (Generasi Milenial dan Generasi Z), dan Penyandang Disabilitas	4. Peningkatan tata kelola pemerintahan yang lebih adaptif dan kolaboratif Penguatan keunggulan dan daya saing sumberdaya manusia	ASN Disbudporapar, OPD Terkait dan Masyarakat	65.000.000,00	DINAS KEBUDAYAAN, KEPEMUDAAN DAN OLARAGA, DAN PARIWISATA				
2	22	01	2.06	0005	Penyediaan Barang Cetak dan Penggandaan										

Kode	Urusan / Bidang Urusan / Program / Kegiatan / Sub Kegiatan	Indikator Program / Kegiatan / Sub Kegiatan	Capaian Kinerja Dan Kerangka Pendanaan							Kelompok Sasaran	Perangkat Daerah Penanggung Jawab				
			Target 2025	Pagu Indikatif (Rp)	Lokasi	Sumber Dana	Prioritas								
							Nasional	Daerah							
1	2	3	4	5	6	7	8	9	10	11	12				
		Jumlah Paket Barang Cetak dan Pengadaan yang Disediakan	2 Paket	50.000.000,00	Kab. Klaten, Klaten Tengah, Kabupaten	PAJAK DAERAH	Memperkuat Pembangunan Sumber Daya Manusia (SDM), Sains, Teknologi, Pendidikan, Kesehatan, Prestasi Olahraga, Kesetaraan Gender, serta Penguatan Peran Perempuan, Pemuda (Generasi Milenial dan Generasi Z), dan Penyandang Disabilitas	4. Peningkatan tata kelola pemerintahan yang lebih adaptif dan kolaboratif Penguatan keunggulan dan daya saing sumberdaya manusia	ASN Disbudporapar, OPD Terkait dan Masyarakat	60.000.000,00	DINAS KEBUDAYAAN, KEPEMUDAAN DAN OLAH RAGA, DAN PARIWISATA				
2	22	01	2.06	0006	Penyediaan Bahan Bacaan dan Peraturan Perundang-undangan										
		Jumlah Dokumen Bahan Bacaan dan Peraturan Perundang-Undangan yang Disediakan	9 Dokumen	10.500.000,00	Kab. Klaten, Klaten Tengah, Kabupaten	PAJAK DAERAH	Memperkuat Pembangunan Sumber Daya Manusia (SDM), Sains, Teknologi, Pendidikan, Kesehatan, Prestasi Olahraga, Kesetaraan Gender, serta Penguatan Peran Perempuan, Pemuda (Generasi Milenial dan Generasi Z), dan Penyandang Disabilitas	4. Peningkatan tata kelola pemerintahan yang lebih adaptif dan kolaboratif Penguatan keunggulan dan daya saing sumberdaya manusia	ASN Disbudporapar, OPD Terkait dan Masyarakat	6.000.000,00	DINAS KEBUDAYAAN, KEPEMUDAAN DAN OLAH RAGA, DAN PARIWISATA				
2	22	01	2.06	0008	Fasilitas Kunjungan Tamu										
		Jumlah Laporan Fasilitas Kunjungan Tamu	12 Laporan	35.000.000,00	Kab. Klaten, Klaten Tengah, Kabupaten	PAJAK DAERAH	Memperkuat Pembangunan Sumber Daya Manusia (SDM), Sains, Teknologi, Pendidikan, Kesehatan, Prestasi Olahraga, Kesetaraan Gender, serta Penguatan Peran Perempuan, Pemuda (Generasi Milenial dan Generasi Z), dan Penyandang Disabilitas	4. Peningkatan tata kelola pemerintahan yang lebih adaptif dan kolaboratif Penguatan keunggulan dan daya saing sumberdaya manusia	ASN Disbudporapar, OPD Terkait dan Masyarakat	55.000.000,00	DINAS KEBUDAYAAN, KEPEMUDAAN DAN OLAH RAGA, DAN PARIWISATA				
2	22	01	2.06	0009	Penyelenggaraan Rapat Koordinasi dan Konsultasi SKPD										
		Jumlah Laporan Penyelenggaraan Rapat Koordinasi dan Konsultasi SKPD	12 Laporan	185.000.000,00	Kab. Klaten, Klaten Tengah, Kabupaten	PAJAK DAERAH, DANA TRANSFER UMUM-DANA ALOKASI UMUM	Memperkuat Pembangunan Sumber Daya Manusia (SDM), Sains, Teknologi, Pendidikan, Kesehatan, Prestasi Olahraga, Kesetaraan Gender, serta Penguatan Peran Perempuan, Pemuda (Generasi Milenial dan Generasi Z), dan Penyandang Disabilitas	4. Peningkatan tata kelola pemerintahan yang lebih adaptif dan kolaboratif Penguatan keunggulan dan daya saing sumberdaya manusia	ASN Disbudporapar, OPD Terkait dan Masyarakat	40.000.000,00	DINAS KEBUDAYAAN, KEPEMUDAAN DAN OLAH RAGA, DAN PARIWISATA				
2	22	01	2.07		Pengadaan Barang Milik Daerah Penunjang Urusan Pemerintah Daerah	Persentase Pengadaan Barang Milik Daerah Penunjang Urusan Pemerintah Daerah tepat waktu	100.00 %	75.000.000,00			Memperkuat Pembangunan Sumber Daya Manusia (SDM), Sains, Teknologi, Pendidikan, Kesehatan, Prestasi Olahraga, Kesetaraan Gender, serta Penguatan Peran Perempuan, Pemuda (Generasi Milenial dan Generasi Z), dan Penyandang Disabilitas	4. Peningkatan tata kelola pemerintahan yang lebih adaptif dan kolaboratif Penguatan keunggulan dan daya saing sumberdaya manusia	ASN Disbudporapar	75.000.000,00	
2	22	01	2.07	0011	Pengadaan Sarana dan Prasarana Pendukung Gedung Kantor atau Bangunan Lainnya										
		Jumlah Unit Sarana dan Prasarana Pendukung Gedung Kantor atau Bangunan Lainnya yang Disediakan	5 Unit	75.000.000,00	Kab. Klaten, Klaten Tengah, Kabupaten	PAJAK DAERAH	Memperkuat Pembangunan Sumber Daya Manusia (SDM), Sains, Teknologi, Pendidikan, Kesehatan, Prestasi Olahraga, Kesetaraan Gender, serta Penguatan Peran Perempuan, Pemuda (Generasi Milenial dan Generasi Z), dan Penyandang Disabilitas	4. Peningkatan tata kelola pemerintahan yang lebih adaptif dan kolaboratif Penguatan keunggulan dan daya saing sumberdaya manusia	ASN Disbudporapar	75.000.000,00	DINAS KEBUDAYAAN, KEPEMUDAAN DAN OLAH RAGA, DAN PARIWISATA				
2	22	01	2.08		Penyediaan Jasa Penunjang Urusan Pemerintahan Daerah	Persentase pemenuhan kebutuhan Jasa Penunjang Urusan Pemerintahan Daerah tepat waktu	100.00 %	487.200.000,00			Memperkuat Pembangunan Sumber Daya Manusia (SDM), Sains, Teknologi, Pendidikan, Kesehatan, Prestasi Olahraga, Kesetaraan Gender, serta Penguatan Peran Perempuan, Pemuda (Generasi Milenial dan Generasi Z), dan Penyandang Disabilitas	4. Peningkatan tata kelola pemerintahan yang lebih adaptif dan kolaboratif Penguatan keunggulan dan daya saing sumberdaya manusia	ASN Disbudporapar	557.200.000,00	
2	22	01	2.08	0002	Penyediaan Jasa Komunikasi, Sumber Daya Air dan Listrik										
		Jumlah Laporan Penyediaan Jasa Komunikasi, Sumber Daya Air dan Listrik yang Disediakan	12 Laporan	262.200.000,00	Kab. Klaten, Klaten Tengah, Kabupaten	PAJAK DAERAH	Memperkuat Pembangunan Sumber Daya Manusia (SDM), Sains, Teknologi, Pendidikan, Kesehatan, Prestasi Olahraga, Kesetaraan Gender, serta Penguatan Peran Perempuan, Pemuda (Generasi Milenial dan Generasi Z), dan Penyandang Disabilitas	4. Peningkatan tata kelola pemerintahan yang lebih adaptif dan kolaboratif Penguatan keunggulan dan daya saing sumberdaya manusia	ASN Disbudporapar	170.000.000,00	DINAS KEBUDAYAAN, KEPEMUDAAN DAN OLAH RAGA, DAN PARIWISATA				
2	22	01	2.08	0004	Penyediaan Jasa Pelayanan Umum Kantor										
		Jumlah Laporan Penyediaan Jasa Pelayanan Umum Kantor yang Disediakan	26 Laporan	225.000.000,00	Kab. Klaten, Klaten Tengah, Kabupaten	PAJAK DAERAH	Memperkuat Pembangunan Sumber Daya Manusia (SDM), Sains, Teknologi, Pendidikan, Kesehatan, Prestasi Olahraga, Kesetaraan Gender, serta Penguatan Peran Perempuan, Pemuda (Generasi Milenial dan Generasi Z), dan Penyandang Disabilitas	4. Peningkatan tata kelola pemerintahan yang lebih adaptif dan kolaboratif Penguatan keunggulan dan daya saing sumberdaya manusia	ASN Disbudporapar	387.200.000,00	DINAS KEBUDAYAAN, KEPEMUDAAN DAN OLAH RAGA, DAN PARIWISATA				
2	22	01	2.09		Pemeliharaan Barang Milik Daerah Penunjang Urusan Pemerintahan Daerah	Persentase Barang Milik Daerah Penunjang Urusan Pemerintahan Daerah yang terpelihara	100.00 %	467.011.000,00			Memperkuat Pembangunan Sumber Daya Manusia (SDM), Sains, Teknologi, Pendidikan, Kesehatan, Prestasi Olahraga, Kesetaraan Gender, serta Penguatan Peran Perempuan, Pemuda (Generasi Milenial dan Generasi Z), dan Penyandang Disabilitas	4. Peningkatan tata kelola pemerintahan yang lebih adaptif dan kolaboratif Penguatan keunggulan dan daya saing sumberdaya manusia	ASN Disbudporapar	406.806.000,00	
2	22	01	2.09	0002	Penyediaan Jasa Pemeliharaan, Biaya Pemeliharaan, Pajak dan Perizinan Kendaraan Dinas Operasional atau Lapangan										
		Jumlah Kendaraan Dinas Operasional atau Lapangan yang Dipelihara dan Dibayarkan Pajak dan Perizinannya	22 Unit	200.000.000,00	Kab. Klaten, Klaten Tengah, Kabupaten	PAJAK DAERAH	Memperkuat Pembangunan Sumber Daya Manusia (SDM), Sains, Teknologi, Pendidikan, Kesehatan, Prestasi Olahraga, Kesetaraan Gender, serta Penguatan Peran Perempuan, Pemuda (Generasi Milenial dan Generasi Z), dan Penyandang Disabilitas	4. Peningkatan tata kelola pemerintahan yang lebih adaptif dan kolaboratif Penguatan keunggulan dan daya saing sumberdaya manusia	ASN Disbudporapar	200.000.000,00	DINAS KEBUDAYAAN, KEPEMUDAAN DAN OLAH RAGA, DAN PARIWISATA				
2	22	01	2.09	0009	Pemeliharaan/Rehabilitasi Gedung Kantor dan Bangunan Lainnya										

Kode	Urusan / Bidang Urusan / Program / Kegiatan / Sub Kegiatan	Indikator Program / Kegiatan / Sub Kegiatan	Capaian Kinerja Dan Kerangka Pencanaan						Kelompok Sasaran	Perangkat Daerah Penanggung Jawab				
			Target 2025	Pagu Indikatif (Rp)	Lokasi	Sumber Dana	Prioritas							
							Nasional	Daerah						
1	2	3	4	5	6	7	8	9	10	11	12			
		Jumlah Gedung Kantor dan Bangunan Lainnya yang Dipelihara/Direhabilitasi	1 Unit	150.304.000,00	Kab. Klaten, Klaten Tengah, Kabupaten	PAJAK DAERAH	Memperkuat Pembangunan Sumber Daya Manusia (SDM), Sains, Teknologi, Pendidikan, Kesehatan, Prestasi Olahraga, Kesetaraan Gender, serta Penguatan Peran Perempuan, Pemuda (Generasi Milenial dan Generasi Z), dan Penyandang Disabilitas	4. Peningkatan tata kelola pemerintahan yang lebih adaptif dan kolaboratif Penguatan keunggulan dan daya saing sumberdaya manusia	ASN Disbudporapar	106.806.000,00	DINAS KEBUDAYAAN, KEPEMUDAAN DAN OLAH RAGA, DAN PARIWISATA			
2	22	01	2.09	0010	Pemeliharaan/Rehabilitasi Sarana dan Prasarana Gedung Kantor atau Bangunan Lainnya									
		Jumlah Sarana dan Prasarana Gedung Kantor atau Bangunan Lainnya yang Dipelihara/Direhabilitasi	45 Unit	116.707.000,00	Kab. Klaten, Klaten Tengah, Kabupaten	PAJAK DAERAH	Memperkuat Pembangunan Sumber Daya Manusia (SDM), Sains, Teknologi, Pendidikan, Kesehatan, Prestasi Olahraga, Kesetaraan Gender, serta Penguatan Peran Perempuan, Pemuda (Generasi Milenial dan Generasi Z), dan Penyandang Disabilitas	4. Peningkatan tata kelola pemerintahan yang lebih adaptif dan kolaboratif Penguatan keunggulan dan daya saing sumberdaya manusia	ASN Disbudporapar	100.000.000,00	DINAS KEBUDAYAAN, KEPEMUDAAN DAN OLAH RAGA, DAN PARIWISATA			
2	22	02			<b>PROGRAM PENGEMBANGAN KEBUDAYAAN</b>	-	-	<b>2.765.317.000,00</b>			<b>2.911.121.000,00</b>			
2	22	02	2.01		Pengelolaan Kebudayaan yang Masyarakat Pelakunya dalam Daerah Kabupaten/Kota	Persentase Komunitas Budaya yang Dibina dan Dikembangkan	100.00 %	512.000.000,00		Memperkuat Pembangunan Sumber Daya Manusia (SDM), Sains, Teknologi, Pendidikan, Kesehatan, Prestasi Olahraga, Kesetaraan Gender, serta Penguatan Peran Perempuan, Pemuda (Generasi Milenial dan Generasi Z), dan Penyandang Disabilitas	2. Peningkatan kualitas sumber daya manusia yang lebih pintar, sehat, bugar, berkarakter, dan adaptif secara inklusif dan merata Penguatan keunggulan dan daya saing sumberdaya manusia	Obyek Pemajuan Kebudayaan, Lembaga Budaya dan Pelaku Budaya	750.000.000,00	
2	22	02	2.01	0001	Pelindungan, Pengembangan, Pemanfaatan Objek Pemajuan Kebudayaan									
		Jumlah Objek Pemajuan Kebudayaan yang Dilakukan Pelindungan, Pengembangan, Pemanfaatan	4 Objek	312.000.000,00	Kab. Klaten, Semua Kecamatan, Semua Kel/Desa	DANA TRANSFER UMUM-DANA ALOKASI UMUM	Memperkuat Pembangunan Sumber Daya Manusia (SDM), Sains, Teknologi, Pendidikan, Kesehatan, Prestasi Olahraga, Kesetaraan Gender, serta Penguatan Peran Perempuan, Pemuda (Generasi Milenial dan Generasi Z), dan Penyandang Disabilitas	2. Peningkatan kualitas sumber daya manusia yang lebih pintar, sehat, bugar, berkarakter, dan adaptif secara inklusif dan merata Penguatan keunggulan dan daya saing sumberdaya manusia	Obyek Pemajuan Kebudayaan, Lembaga Budaya dan Pelaku Budaya	475.000.000,00	DINAS KEBUDAYAAN, KEPEMUDAAN DAN OLAH RAGA, DAN PARIWISATA			
2	22	02	2.01	0002	Pembinaan Sumber Daya Manusia, Lembaga, dan Pranata Kebudayaan									
		Jumlah Peserta Pembinaan Sumber Daya Manusia, Lembaga, dan Pranata Kebudayaan	60 Orang	200.000.000,00	Kab. Klaten, Semua Kecamatan, Semua Kel/Desa	DANA TRANSFER UMUM-DANA ALOKASI UMUM	Memperkuat Pembangunan Sumber Daya Manusia (SDM), Sains, Teknologi, Pendidikan, Kesehatan, Prestasi Olahraga, Kesetaraan Gender, serta Penguatan Peran Perempuan, Pemuda (Generasi Milenial dan Generasi Z), dan Penyandang Disabilitas	2. Peningkatan kualitas sumber daya manusia yang lebih pintar, sehat, bugar, berkarakter, dan adaptif secara inklusif dan merata Penguatan keunggulan dan daya saing sumberdaya manusia	Obyek Pemajuan Kebudayaan, Lembaga Budaya dan Pelaku Budaya	275.000.000,00	DINAS KEBUDAYAAN, KEPEMUDAAN DAN OLAH RAGA, DAN PARIWISATA			
2	22	02	2.02		Pelestarian Kesenian Tradisional yang Masyarakat Pelakunya dalam Daerah Kabupaten/Kota	Persentase Kesenian Tradisional yang dilindungi	100.00 %	2.253.317.000,00		Memperkuat Pembangunan Sumber Daya Manusia (SDM), Sains, Teknologi, Pendidikan, Kesehatan, Prestasi Olahraga, Kesetaraan Gender, serta Penguatan Peran Perempuan, Pemuda (Generasi Milenial dan Generasi Z), dan Penyandang Disabilitas	2. Peningkatan kualitas sumber daya manusia yang lebih pintar, sehat, bugar, berkarakter, dan adaptif secara inklusif dan merata Penguatan keunggulan dan daya saing sumberdaya manusia	Pelaku Seni Budaya, Lembaga Budaya, Lembaga Kesenian dan Masyarakat	2.161.121.000,00	
2	22	02	2.02	0001	Pelindungan, Pengembangan, Pemanfaatan Objek Pemajuan Tradisi Budaya									
		Jumlah Objek Pemajuan Tradisi Budaya yang Dilakukan Pelindungan, Pengembangan dan Pemanfaatan	7 Objek	1.603.317.000,00	Kab. Klaten, Semua Kecamatan, Semua Kel/Desa	DANA TRANSFER UMUM-DANA ALOKASI UMUM	Memperkuat Pembangunan Sumber Daya Manusia (SDM), Sains, Teknologi, Pendidikan, Kesehatan, Prestasi Olahraga, Kesetaraan Gender, serta Penguatan Peran Perempuan, Pemuda (Generasi Milenial dan Generasi Z), dan Penyandang Disabilitas	2. Peningkatan kualitas sumber daya manusia yang lebih pintar, sehat, bugar, berkarakter, dan adaptif secara inklusif dan merata Penguatan keunggulan dan daya saing sumberdaya manusia	Pelaku Seni Budaya, Lembaga Budaya, Lembaga Kesenian dan Masyarakat	1.486.121.000,00	DINAS KEBUDAYAAN, KEPEMUDAAN DAN OLAH RAGA, DAN PARIWISATA			
2	22	02	2.02	0002	Pembinaan Sumber Daya Manusia, Lembaga, dan Pranata Tradisional									
		Jumlah Laporan Pembinaan Sumber Daya Manusia, Lembaga, dan Pranata Tradisional	19 Laporan	500.000.000,00	Kab. Klaten, Semua Kecamatan, Semua Kel/Desa	DANA TRANSFER UMUM-DANA ALOKASI UMUM	Memperkuat Pembangunan Sumber Daya Manusia (SDM), Sains, Teknologi, Pendidikan, Kesehatan, Prestasi Olahraga, Kesetaraan Gender, serta Penguatan Peran Perempuan, Pemuda (Generasi Milenial dan Generasi Z), dan Penyandang Disabilitas	2. Peningkatan kualitas sumber daya manusia yang lebih pintar, sehat, bugar, berkarakter, dan adaptif secara inklusif dan merata Penguatan keunggulan dan daya saing sumberdaya manusia	Pelaku Seni Budaya, Lembaga Budaya, Lembaga Kesenian dan Masyarakat	500.000.000,00	DINAS KEBUDAYAAN, KEPEMUDAAN DAN OLAH RAGA, DAN PARIWISATA			
2	22	02	2.02	0003	Pemberian Penghargaan kepada Pihak yang Berprestasi atau Berkontribusi									
		Jumlah Orang/Lembaga yang Diberi Penghargaan untuk Mereka yang Berjasa dalam Pemajuan Kebudayaan	10 Sertifikat	150.000.000,00	Kab. Klaten, Semua Kecamatan, Semua Kel/Desa	DANA TRANSFER UMUM-DANA ALOKASI UMUM	Memperkuat Pembangunan Sumber Daya Manusia (SDM), Sains, Teknologi, Pendidikan, Kesehatan, Prestasi Olahraga, Kesetaraan Gender, serta Penguatan Peran Perempuan, Pemuda (Generasi Milenial dan Generasi Z), dan Penyandang Disabilitas	2. Peningkatan kualitas sumber daya manusia yang lebih pintar, sehat, bugar, berkarakter, dan adaptif secara inklusif dan merata Penguatan keunggulan dan daya saing sumberdaya manusia	Pelaku Seni Budaya, Lembaga Budaya, Lembaga Kesenian dan Masyarakat	175.000.000,00	DINAS KEBUDAYAAN, KEPEMUDAAN DAN OLAH RAGA, DAN PARIWISATA			
2	22	03			<b>PROGRAM PENGEMBANGAN KESENIAN TRADISIONAL</b>	<b>Persentase pelaku seni tradisional yang kompeten</b>	<b>60.00 %</b>	<b>256.025.000,00</b>				<b>259.836.000,00</b>		
2	22	03	2.01		Pembinaan Kesenian yang Masyarakat Pelakunya dalam Daerah Kabupaten/Kota	Persentase pelaku seni tradisional yang terbina	100.00 %	256.025.000,00		Memperkuat Pembangunan Sumber Daya Manusia (SDM), Sains, Teknologi, Pendidikan, Kesehatan, Prestasi Olahraga, Kesetaraan Gender, serta Penguatan Peran Perempuan, Pemuda (Generasi Milenial dan Generasi Z), dan Penyandang Disabilitas	2. Peningkatan kualitas sumber daya manusia yang lebih pintar, sehat, bugar, berkarakter, dan adaptif secara inklusif dan merata Penguatan keunggulan dan daya saing sumberdaya manusia	Pelaku Seni Budaya, Lembaga Budaya atau Kesenian	259.836.000,00	
2	22	03	2.01	0001	Peningkatan Pendidikan dan Pelatihan Sumber Daya Manusia Kesenian Tradisional									

Kode	Urusan / Bidang Urusan / Program / Kegiatan / Sub Kegiatan	Indikator Program / Kegiatan / Sub Kegiatan	Capaian Kinerja Dan Kerangka Pendanaan						Kelompok Sasaran	Perangkat Daerah Penanggung Jawab	
			Target 2025	Pagu Indikatif (Rp)	Lokasi	Sumber Dana	Prioritas				
							Nasional	Daerah			
1	2	3	4	5	6	7	8	9	10	11	12
		Jumlah Sumber Daya Manusia Kesenian Tradisional yang Mendapat Pendidikan dan Pelatihan (Ditingkatkan Kompetensinya)	70 Orang	80.025.000,00	Kab. Klaten, Semua Kecamatan, Semua Kel/Desa	DANA TRANSFER UMUM-DANA ALOKASI UMUM	Memperkuat Pembangunan Sumber Daya Manusia (SDM), Sains, Teknologi, Pendidikan, Kesehatan, Prestasi Olahraga, Kesetaraan Gender, serta Penguatan Peran Perempuan, Pemuda (Generasi Milenial dan Generasi Z), dan Penyandang Disabilitas	2. Peningkatan kualitas sumber daya manusia yang lebih pintar, sehat, bugar, berkarakter, dan adaptif secara inklusif dan merata Penguatan keunggulan dan daya saing sumberdaya manusia	Pelaku Seni Budaya, Lembaga Budaya atau Kesenian	79.836.000,00	DINAS KEBUDAYAAN, KEPEMUDAAN DAN OLAH RAGA, DAN PARIWISATA
2	22	03	2.01	0002	Standardisasi dan Sertifikasi Sumber Daya Manusia Kesenian Tradisional Sesuai dengan Kebutuhan dan Tuntutan						
		Jumlah Sumber Daya Manusia Kesenian Tradisional yang Mengikuti Proses Standarisasi	25 Sertifikat	88.000.000,00	Kab. Klaten, Semua Kecamatan, Semua Kel/Desa	DANA TRANSFER UMUM-DANA ALOKASI UMUM	Memperkuat Pembangunan Sumber Daya Manusia (SDM), Sains, Teknologi, Pendidikan, Kesehatan, Prestasi Olahraga, Kesetaraan Gender, serta Penguatan Peran Perempuan, Pemuda (Generasi Milenial dan Generasi Z), dan Penyandang Disabilitas	2. Peningkatan kualitas sumber daya manusia yang lebih pintar, sehat, bugar, berkarakter, dan adaptif secara inklusif dan merata Penguatan keunggulan dan daya saing sumberdaya manusia	Pelaku Seni Budaya, Lembaga Budaya atau Kesenian	90.000.000,00	DINAS KEBUDAYAAN, KEPEMUDAAN DAN OLAH RAGA, DAN PARIWISATA
2	22	03	2.01	0003	Peningkatan Kapasitas Tata Kelola Lembaga Kesenian Tradisional						
		Jumlah Lembaga Kesenian Tradisional yang Ditingkatkan Kapasitasnya	4 Lembaga	88.000.000,00	Kab. Klaten, Semua Kecamatan, Semua Kel/Desa	DANA TRANSFER UMUM-DANA ALOKASI UMUM	Memperkuat Pembangunan Sumber Daya Manusia (SDM), Sains, Teknologi, Pendidikan, Kesehatan, Prestasi Olahraga, Kesetaraan Gender, serta Penguatan Peran Perempuan, Pemuda (Generasi Milenial dan Generasi Z), dan Penyandang Disabilitas	2. Peningkatan kualitas sumber daya manusia yang lebih pintar, sehat, bugar, berkarakter, dan adaptif secara inklusif dan merata Penguatan keunggulan dan daya saing sumberdaya manusia	Pelaku Seni Budaya, Lembaga Budaya atau Kesenian	90.000.000,00	DINAS KEBUDAYAAN, KEPEMUDAAN DAN OLAH RAGA, DAN PARIWISATA
2	22	04			<b>PROGRAM PEMBINAAN SEJARAH</b>						
		Persentase Pembinaan Sejarah	45.00 %	253.601.000,00						179.836.000,00	
2	22	04	2.01		Pembinaan Sejarah Lokal dalam 1 (Satu) Daerah Kabupaten/Kota						
		Persentase Jumlah Masyarakat yang dibina tentang Sejarah Lokal	100.00 %	253.601.000,00			Memperkuat Pembangunan Sumber Daya Manusia (SDM), Sains, Teknologi, Pendidikan, Kesehatan, Prestasi Olahraga, Kesetaraan Gender, serta Penguatan Peran Perempuan, Pemuda (Generasi Milenial dan Generasi Z), dan Penyandang Disabilitas	2. Peningkatan kualitas sumber daya manusia yang lebih pintar, sehat, bugar, berkarakter, dan adaptif secara inklusif dan merata Penguatan keunggulan dan daya saing sumberdaya manusia	Masyarakat Kabupaten Klaten	179.836.000,00	
2	22	04	2.01	0001	Pemberdayaan Sumber Daya Manusia dan Lembaga Sejarah Lokal Kabupaten/Kota						
		Jumlah Sumber Daya Manusia dan Lembaga Sejarah Lokal Provinsi yang Diberdayakan	40 Orang	85.601.000,00	Kab. Klaten, Semua Kecamatan, Semua Kel/Desa	DANA TRANSFER UMUM-DANA ALOKASI UMUM	Memperkuat Pembangunan Sumber Daya Manusia (SDM), Sains, Teknologi, Pendidikan, Kesehatan, Prestasi Olahraga, Kesetaraan Gender, serta Penguatan Peran Perempuan, Pemuda (Generasi Milenial dan Generasi Z), dan Penyandang Disabilitas	2. Peningkatan kualitas sumber daya manusia yang lebih pintar, sehat, bugar, berkarakter, dan adaptif secara inklusif dan merata Penguatan keunggulan dan daya saing sumberdaya manusia	Masyarakat Kabupaten Klaten	89.836.000,00	DINAS KEBUDAYAAN, KEPEMUDAAN DAN OLAH RAGA, DAN PARIWISATA
2	22	04	2.01	0003	Peningkatan Akses Masyarakat Terhadap Data dan Informasi Sejarah						
		Jumlah Dokumen Data dan Informasi Sejarah yang Dapat Diakses Masyarakat	15 Dokumen	168.000.000,00	Kab. Klaten, Semua Kecamatan, Semua Kel/Desa	DANA TRANSFER UMUM-DANA ALOKASI UMUM	Memperkuat Pembangunan Sumber Daya Manusia (SDM), Sains, Teknologi, Pendidikan, Kesehatan, Prestasi Olahraga, Kesetaraan Gender, serta Penguatan Peran Perempuan, Pemuda (Generasi Milenial dan Generasi Z), dan Penyandang Disabilitas	2. Peningkatan kualitas sumber daya manusia yang lebih pintar, sehat, bugar, berkarakter, dan adaptif secara inklusif dan merata Penguatan keunggulan dan daya saing sumberdaya manusia	Masyarakat Kabupaten Klaten	90.000.000,00	DINAS KEBUDAYAAN, KEPEMUDAAN DAN OLAH RAGA, DAN PARIWISATA
2	22	05			<b>PROGRAM PELESTARIAN DAN PENGELOLAAN CAGAR BUDAYA</b>						
		Persentase objek cagar budaya yang dilestarikan	25 %	545.992.000,00						423.730.000,00	
2	22	05	2.01		Penetapan Cagar Budaya Peringkat Kabupaten/Kota						
		Persentase Objek Cagar Budaya yang ditetapkan	100.00 %	254.492.000,00			Memperkuat Pembangunan Sumber Daya Manusia (SDM), Sains, Teknologi, Pendidikan, Kesehatan, Prestasi Olahraga, Kesetaraan Gender, serta Penguatan Peran Perempuan, Pemuda (Generasi Milenial dan Generasi Z), dan Penyandang Disabilitas	2. Peningkatan kualitas sumber daya manusia yang lebih pintar, sehat, bugar, berkarakter, dan adaptif secara inklusif dan merata Penguatan keunggulan dan daya saing sumberdaya manusia	Cagar Budaya yang ditetapkan dan ODCB di Kabupaten Klaten	253.730.000,00	
2	22	05	2.01	0001	Pendaftaran Objek Diduga Cagar Budaya						
		Jumlah Objek Diduga Cagar Budaya yang Didaftarkan	11 Objek	100.000.000,00	Kab. Klaten, Semua Kecamatan, Semua Kel/Desa	DANA TRANSFER UMUM-DANA ALOKASI UMUM	Memperkuat Pembangunan Sumber Daya Manusia (SDM), Sains, Teknologi, Pendidikan, Kesehatan, Prestasi Olahraga, Kesetaraan Gender, serta Penguatan Peran Perempuan, Pemuda (Generasi Milenial dan Generasi Z), dan Penyandang Disabilitas	2. Peningkatan kualitas sumber daya manusia yang lebih pintar, sehat, bugar, berkarakter, dan adaptif secara inklusif dan merata Penguatan keunggulan dan daya saing sumberdaya manusia	Cagar Budaya yang ditetapkan dan ODCB di Kabupaten Klaten	178.730.000,00	DINAS KEBUDAYAAN, KEPEMUDAAN DAN OLAH RAGA, DAN PARIWISATA
2	22	05	2.01	0002	Penetapan Cagar Budaya						
		Jumlah Objek Cagar Budaya yang Ditetapkan	8 Objek	154.492.000,00	Kab. Klaten, Semua Kecamatan, Semua Kel/Desa	DANA TRANSFER UMUM-DANA ALOKASI UMUM	Memperkuat Pembangunan Sumber Daya Manusia (SDM), Sains, Teknologi, Pendidikan, Kesehatan, Prestasi Olahraga, Kesetaraan Gender, serta Penguatan Peran Perempuan, Pemuda (Generasi Milenial dan Generasi Z), dan Penyandang Disabilitas	2. Peningkatan kualitas sumber daya manusia yang lebih pintar, sehat, bugar, berkarakter, dan adaptif secara inklusif dan merata Penguatan keunggulan dan daya saing sumberdaya manusia	Cagar Budaya yang ditetapkan dan ODCB di Kabupaten Klaten	75.000.000,00	DINAS KEBUDAYAAN, KEPEMUDAAN DAN OLAH RAGA, DAN PARIWISATA
2	22	05	2.02		Pengelolaan Cagar Budaya Peringkat Kabupaten/Kota						
		Persentase Cagar Budaya yang Dikelola Secara Terpadu	100.00 %	291.500.000,00			Memperkuat Pembangunan Sumber Daya Manusia (SDM), Sains, Teknologi, Pendidikan, Kesehatan, Prestasi Olahraga, Kesetaraan Gender, serta Penguatan Peran Perempuan, Pemuda (Generasi Milenial dan Generasi Z), dan Penyandang Disabilitas	2. Peningkatan kualitas sumber daya manusia yang lebih pintar, sehat, bugar, berkarakter, dan adaptif secara inklusif dan merata Penguatan keunggulan dan daya saing sumberdaya manusia	Situs yang dikelola Pemerintah Kab.Klaten, Cagar Budaya dan ODCB di Kab.Klaten	170.000.000,00	
2	22	05	2.02	0001	Pelindungan Cagar Budaya						

Kode	Usuran / Bidang Usuran / Program / Kegiatan / Sub Kegiatan	Indikator Program / Kegiatan / Sub Kegiatan	Capaian Kinerja Dan Kerangka Pendanaan							Kelompok Sasaran	Perangkat Daerah Penanggung Jawab				
			Target 2025	Pagu Indikatif (Rp)	Lokasi	Sumber Dana	Prioritas								
							Nasional	Daerah							
1	2	3	4	5	6	7	8	9	10	11	12				
		Jumlah Objek Cagar Budaya yang Dilindungi	10 Objek	291.500.000,00	Kab. Klaten, Semua Kecamatan, Semua Kel/Desa	DANA TRANSFER UMUM-DANA ALOKASI UMUM	Memperkuat Pembangunan Sumber Daya Manusia (SDM), Sains, Teknologi, Pendidikan, Kesehatan, Prestasi Olahraga, Kesetaraan Gender, serta Penguatan Peran Perempuan, Pemuda (Generasi Milenial dan Generasi Z), dan Penyandang Disabilitas	2. Peningkatan kualitas sumber daya manusia yang lebih pintar, sehat, bugar, berkarakter, dan adaptif secara inklusif dan merata Penguatan keunggulan dan daya saing sumberdaya manusia	Situs yang dikelola Pemerintah Kab.Klaten, Cagar Budaya dan ODCB di Kab.Klaten	170.000.000,00	DINAS KEBUDAYAAN, KEPEMUDAAN DAN OLAH RAGA, DAN PARIWISATA				
2	22	06			PROGRAM PENGELOLAAN PERMUSEUMAN	Persentase Koleksi Museum yang dilestarikan	50 %	355.802.000,00				234.942.000,00			
2	22	06	2.01		Pengelolaan Museum Kabupaten/Kota	Persentase Museum Kabupaten terkelola	100.00 %	355.802.000,00			Memperkuat Pembangunan Sumber Daya Manusia (SDM), Sains, Teknologi, Pendidikan, Kesehatan, Prestasi Olahraga, Kesetaraan Gender, serta Penguatan Peran Perempuan, Pemuda (Generasi Milenial dan Generasi Z), dan Penyandang Disabilitas	2. Peningkatan kualitas sumber daya manusia yang lebih pintar, sehat, bugar, berkarakter, dan adaptif secara inklusif dan merata Penguatan keunggulan dan daya saing sumberdaya manusia	Koleksi Museum Daerah, Sumber Daya Manusia Museum Daerah, Pelajar Sekolah SD/MI,SMP/MTS, SMA/MA/SMK, Museum Daerah Kab.Klaten	234.942.000,00	
2	22	06	2.01	0002	Pembinaan dan Peningkatan Mutu dan Kapasitas Sumber Daya Manusia Permuseuman										
		Jumlah Sumber Daya Manusia Permuseuman yang Ditingkatkan Mutu dan Kapasitasnya	2 Orang	100.000.000,00	Kab. Klaten, Semua Kecamatan, Semua Kel/Desa	DANA TRANSFER UMUM-DANA ALOKASI UMUM	Memperkuat Pembangunan Sumber Daya Manusia (SDM), Sains, Teknologi, Pendidikan, Kesehatan, Prestasi Olahraga, Kesetaraan Gender, serta Penguatan Peran Perempuan, Pemuda (Generasi Milenial dan Generasi Z), dan Penyandang Disabilitas	2. Peningkatan kualitas sumber daya manusia yang lebih pintar, sehat, bugar, berkarakter, dan adaptif secara inklusif dan merata Penguatan keunggulan dan daya saing sumberdaya manusia	Koleksi Museum Daerah, Sumber Daya Manusia Museum Daerah, Pelajar Sekolah SD/MI,SMP/MTS, SMA/MA/SMK, Museum Daerah Kab.Klaten	50.000.000,00	DINAS KEBUDAYAAN, KEPEMUDAAN DAN OLAH RAGA, DAN PARIWISATA				
2	22	06	2.01	0003	Peningkatan Pelayanan dan Akses Masyarakat Terhadap Museum										
		Jumlah Pelayanan dan Akses Masyarakat Terhadap Museum	100 Unit	155.802.000,00	Kab. Klaten, Semua Kecamatan, Semua Kel/Desa	DANA TRANSFER UMUM-DANA ALOKASI UMUM	Memperkuat Pembangunan Sumber Daya Manusia (SDM), Sains, Teknologi, Pendidikan, Kesehatan, Prestasi Olahraga, Kesetaraan Gender, serta Penguatan Peran Perempuan, Pemuda (Generasi Milenial dan Generasi Z), dan Penyandang Disabilitas	2. Peningkatan kualitas sumber daya manusia yang lebih pintar, sehat, bugar, berkarakter, dan adaptif secara inklusif dan merata Penguatan keunggulan dan daya saing sumberdaya manusia	Koleksi Museum Daerah, Sumber Daya Manusia Museum Daerah, Pelajar Sekolah SD/MI,SMP/MTS, SMA/MA/SMK, Museum Daerah Kab.Klaten	134.942.000,00	DINAS KEBUDAYAAN, KEPEMUDAAN DAN OLAH RAGA, DAN PARIWISATA				
2	22	06	2.01	0004	Penyediaan dan Pemeliharaan Sarana dan Prasarana Museum										
		Jumlah Sarana dan Prasarana Museum yang Tersedia dan Terpelihara	10 Unit	100.000.000,00	Kab. Klaten, Semua Kecamatan, Semua Kel/Desa	DANA TRANSFER UMUM-DANA ALOKASI UMUM	Memperkuat Pembangunan Sumber Daya Manusia (SDM), Sains, Teknologi, Pendidikan, Kesehatan, Prestasi Olahraga, Kesetaraan Gender, serta Penguatan Peran Perempuan, Pemuda (Generasi Milenial dan Generasi Z), dan Penyandang Disabilitas	2. Peningkatan kualitas sumber daya manusia yang lebih pintar, sehat, bugar, berkarakter, dan adaptif secara inklusif dan merata Penguatan keunggulan dan daya saing sumberdaya manusia	Koleksi Museum Daerah, Sumber Daya Manusia Museum Daerah, Pelajar Sekolah SD/MI,SMP/MTS, SMA/MA/SMK, Museum Daerah Kab.Klaten	50.000.000,00	DINAS KEBUDAYAAN, KEPEMUDAAN DAN OLAH RAGA, DAN PARIWISATA				
3					URUSAN PEMERINTAHAN PILIHAN			7.803.867.000,00			7.986.760.000,00				
3	26				URUSAN PEMERINTAHAN BIDANG PARIWISATA			7.803.867.000,00			7.986.760.000,00				
3	26	02			PROGRAM PENINGKATAN DAYA TARIK DESTINASI PARIWISATA	Persentase daya tarik wisata, kawasan strategis pariwisata dan destinasi pariwisata terkelola	78 %	5.114.479.000,00				5.629.771.000,00			
3	26	02	2.01		Pengelolaan Daya Tarik Wisata Kabupaten/Kota	Persentase Desa Wisata yang terbentuk	75.00 %	215.000.000,00			Membangun dari Desa dan dari Bawah Untuk Pertumbuhan Ekonomi, Pemerataan Ekonomi, dan Pemberantasan Kemiskinan	1. Peningkatan kapasitas perekonomian yang berdaya saing dan berkelanjutan berbasis sektor unggulan didukung dengan infrastruktur yang merata dan berkualitas Penguatan Investasi dan Daya Saing Potensi Ekonomi Daerah	Desa wisata, Produk pariwisata, produk dan layanan pariwisata, pengelola desa wisata, pokdarwis, pelaku desa wisata	240.000.000,00	
3	26	02	2.01	0005	Pengadaan/Pemeliharaan/Rehabilitasi Sarana dan Prasarana dalam Daya Tarik Wisata Unggulan Kabupaten/Kota										
		Jumlah Lokasi Daya Tarik Unggulan Kabupaten/Kota Sesuai dengan Tahapan Pengembangan (Rintisan, Berkembang, Pemantapan, Revitalisasi)	8 Lokasi	45.000.000,00	Kab. Klaten, Semua Kecamatan, Semua Kel/Desa	PAJAK DAERAH	Membangun dari Desa dan dari Bawah Untuk Pertumbuhan Ekonomi, Pemerataan Ekonomi, dan Pemberantasan Kemiskinan	1. Peningkatan kapasitas perekonomian yang berdaya saing dan berkelanjutan berbasis sektor unggulan didukung dengan infrastruktur yang merata dan berkualitas Penguatan Investasi dan Daya Saing Potensi Ekonomi Daerah	Desa wisata, Produk pariwisata, produk dan layanan pariwisata, pengelola desa wisata, pokdarwis, pelaku desa wisata	45.000.000,00	DINAS KEBUDAYAAN, KEPEMUDAAN DAN OLAH RAGA, DAN PARIWISATA				
3	26	02	2.01	0006	Penetapan Daya Tarik Wisata Unggulan Kabupaten/Kota										

Kode	Urusan / Bidang Urusan / Program / Kegiatan / Sub Kegiatan	Indikator Program / Kegiatan / Sub Kegiatan	Capaian Kinerja Dan Kerangka Pendanaan						Kelompok Sasaran	Perangkat Daerah Penanggung Jawab					
			Target 2025	Pagu Indikatif (Rp)	Lokasi	Sumber Dana	Prioritas								
							Nasional	Daerah							
1	2	3	4	5	6	7	8	9	10	11	12				
		Jumlah Lokasi Daya Tarik Wisata Unggulan Kabupaten/Kota	3 Lokasi	20.000.000,00	Kab. Klaten, Semua Kecamatan, Semua Kel/Desa	PAJAK DAERAH	Membangun dari Desa dan dari Bawah Untuk Pertumbuhan Ekonomi, Pemerataan Ekonomi, dan Pemberantasan Kemiskinan	1. Peningkatan kapasitas perekonomian yang berdaya saing dan berkelanjutan berbasis sektor unggulan didukung dengan infrastruktur yang merata dan berkualitas Penguatan Investasi dan Daya Saing Potensi Ekonomi Daerah	Desa wisata, Produk pariwisata, produk dan layanan pariwisata, pengelola desa wisata, pokdarwis, pelaku desa wisata	20.000.000,00	DINAS KEBUDAYAAN, KEPEMUDAAN DAN OLAH RAGA, DAN PARIWISATA				
3	26	02	2.01	0007	Monitoring dan Evaluasi Pengelolaan Daya Tarik Wisata Kabupaten/Kota										
		Jumlah Laporan hasil pelaksanaan Monitoring dan evaluasi Pengelolaan Daya Tarik Wisata Kabupaten/Kota	12 Laporan	75.000.000,00	Kab. Klaten, Semua Kecamatan, Semua Kel/Desa	PAJAK DAERAH	Membangun dari Desa dan dari Bawah Untuk Pertumbuhan Ekonomi, Pemerataan Ekonomi, dan Pemberantasan Kemiskinan	1. Peningkatan kapasitas perekonomian yang berdaya saing dan berkelanjutan berbasis sektor unggulan didukung dengan infrastruktur yang merata dan berkualitas Penguatan Investasi dan Daya Saing Potensi Ekonomi Daerah	Desa wisata, Produk pariwisata, produk dan layanan pariwisata, pengelola desa wisata, pokdarwis, pelaku desa wisata	100.000.000,00	DINAS KEBUDAYAAN, KEPEMUDAAN DAN OLAH RAGA, DAN PARIWISATA				
3	26	02	2.01	0009	Perencanaan dan Perancangan Daya Tarik Wisata Unggulan Kabupaten/Kota										
		Jumlah Dokumen Perancangan dan Perencanaan Pengembangan Daya Tarik Wisata Unggulan Kabupaten/Kota	1 Dokumen	75.000.000,00	Kab. Klaten, Semua Kecamatan, Semua Kel/Desa	PAJAK DAERAH	Membangun dari Desa dan dari Bawah Untuk Pertumbuhan Ekonomi, Pemerataan Ekonomi, dan Pemberantasan Kemiskinan	1. Peningkatan kapasitas perekonomian yang berdaya saing dan berkelanjutan berbasis sektor unggulan didukung dengan infrastruktur yang merata dan berkualitas Penguatan Investasi dan Daya Saing Potensi Ekonomi Daerah	Desa wisata, Produk pariwisata, produk dan layanan pariwisata, pengelola desa wisata, pokdarwis, pelaku desa wisata	75.000.000,00	DINAS KEBUDAYAAN, KEPEMUDAAN DAN OLAH RAGA, DAN PARIWISATA				
3	26	02	2.02		Pengelolaan Kawasan Strategis Pariwisata Kabupaten/Kota	Jumlah Kawasan Strategis Pariwisata yang dikelola	3.00 Lokasi	745.000.000,00			Membangun dari Desa dan dari Bawah Untuk Pertumbuhan Ekonomi, Pemerataan Ekonomi, dan Pemberantasan Kemiskinan	1. Peningkatan kapasitas perekonomian yang berdaya saing dan berkelanjutan berbasis sektor unggulan didukung dengan infrastruktur yang merata dan berkualitas Penguatan Investasi dan Daya Saing Potensi Ekonomi Daerah	Kawasan Prambanan, Rowo Jombor dskt, Merapi, Pelaku usaha pariwisata	1.095.000.000,00	
3	26	02	2.02	0002	Perencanaan Kawasan Strategis Pariwisata Kabupaten/Kota										
		Tersedianya Dokumen Perencanaan Kawasan Strategis Pariwisata Kabupaten/Kota	1 Dokumen	75.000.000,00	Kab. Klaten, Semua Kecamatan, Semua Kel/Desa	PAJAK DAERAH	Membangun dari Desa dan dari Bawah Untuk Pertumbuhan Ekonomi, Pemerataan Ekonomi, dan Pemberantasan Kemiskinan	1. Peningkatan kapasitas perekonomian yang berdaya saing dan berkelanjutan berbasis sektor unggulan didukung dengan infrastruktur yang merata dan berkualitas Penguatan Investasi dan Daya Saing Potensi Ekonomi Daerah	Kawasan Prambanan, Rowo Jombor dskt, Merapi, Pelaku usaha pariwisata	125.000.000,00	DINAS KEBUDAYAAN, KEPEMUDAAN DAN OLAH RAGA, DAN PARIWISATA				
3	26	02	2.02	0004	Pengadaan/Pemeliharaan/Rehabilitasi Sarana dan Prasarana dalam Pengelolaan Kawasan Wisata Strategis Pariwisata Kabupaten/Kota										
		Jumlah Sarana dan Prasarana yang Tersedia dan Terpelihara dalam Pengelolaan Kawasan Strategis Pariwisata Kabupaten/Kota	6 Unit	500.000.000,00	Kab. Klaten, Semua Kecamatan, Semua Kel/Desa	PAJAK DAERAH	Membangun dari Desa dan dari Bawah Untuk Pertumbuhan Ekonomi, Pemerataan Ekonomi, dan Pemberantasan Kemiskinan	1. Peningkatan kapasitas perekonomian yang berdaya saing dan berkelanjutan berbasis sektor unggulan didukung dengan infrastruktur yang merata dan berkualitas Penguatan Investasi dan Daya Saing Potensi Ekonomi Daerah	Kawasan Prambanan, Rowo Jombor dskt, Merapi, Pelaku usaha pariwisata	750.000.000,00	DINAS KEBUDAYAAN, KEPEMUDAAN DAN OLAH RAGA, DAN PARIWISATA				
3	26	02	2.02	0007	Penerapan Destinasi Pariwisata Berkelanjutan dalam Pengelolaan Kawasan Strategis Pariwisata Kabupaten/Kota										
		Jumlah Lokasi yang Menerapkan Destinasi Pariwisata Berkelanjutan dalam Pengelolaan Kawasan Strategis Pariwisata Kabupaten/Kota	3 Lokasi	60.000.000,00	Kab. Klaten, Semua Kecamatan, Semua Kel/Desa	PAJAK DAERAH	Membangun dari Desa dan dari Bawah Untuk Pertumbuhan Ekonomi, Pemerataan Ekonomi, dan Pemberantasan Kemiskinan	1. Peningkatan kapasitas perekonomian yang berdaya saing dan berkelanjutan berbasis sektor unggulan didukung dengan infrastruktur yang merata dan berkualitas Penguatan Investasi dan Daya Saing Potensi Ekonomi Daerah	Kawasan Prambanan, Rowo Jombor dskt, Merapi, Pelaku usaha pariwisata	100.000.000,00	DINAS KEBUDAYAAN, KEPEMUDAAN DAN OLAH RAGA, DAN PARIWISATA				
3	26	02	2.02	0008	Peningkatan Kapasitas SDM Pengelola Kawasan Strategis Pariwisata Kabupaten/Kota										
		Jumlah Orang Pengelola Pariwisata Strategis Kabupaten/Kota yang Dikembangkan	3 Orang	100.000.000,00	Kab. Klaten, Semua Kecamatan, Semua Kel/Desa	PAJAK DAERAH	Membangun dari Desa dan dari Bawah Untuk Pertumbuhan Ekonomi, Pemerataan Ekonomi, dan Pemberantasan Kemiskinan	1. Peningkatan kapasitas perekonomian yang berdaya saing dan berkelanjutan berbasis sektor unggulan didukung dengan infrastruktur yang merata dan berkualitas Penguatan Investasi dan Daya Saing Potensi Ekonomi Daerah	Kawasan Prambanan, Rowo Jombor dskt, Merapi, Pelaku usaha pariwisata	110.000.000,00	DINAS KEBUDAYAAN, KEPEMUDAAN DAN OLAH RAGA, DAN PARIWISATA				
3	26	02	2.02	0009	Monitoring dan Evaluasi Pengelolaan Kawasan Strategis Pariwisata Kabupaten/Kota										
		Jumlah Laporan Hasil Monitoring dan Evaluasi Pengelolaan Kawasan Strategis Pariwisata Kabupaten/Kota	2 Laporan	10.000.000,00	Kab. Klaten, Semua Kecamatan, Semua Kel/Desa	PAJAK DAERAH	Membangun dari Desa dan dari Bawah Untuk Pertumbuhan Ekonomi, Pemerataan Ekonomi, dan Pemberantasan Kemiskinan	1. Peningkatan kapasitas perekonomian yang berdaya saing dan berkelanjutan berbasis sektor unggulan didukung dengan infrastruktur yang merata dan berkualitas Penguatan Investasi dan Daya Saing Potensi Ekonomi Daerah	Kawasan Prambanan, Rowo Jombor dskt, Merapi, Pelaku usaha pariwisata	10.000.000,00	DINAS KEBUDAYAAN, KEPEMUDAAN DAN OLAH RAGA, DAN PARIWISATA				
3	26	02	2.03		Pengelolaan Destinasi Pariwisata Kabupaten/Kota	Persentase Destinasi Pariwisata yang dikelola	86.00 %	4.044.479.000,00			Membangun dari Desa dan dari Bawah Untuk Pertumbuhan Ekonomi, Pemerataan Ekonomi, dan Pemberantasan Kemiskinan	1. Peningkatan kapasitas perekonomian yang berdaya saing dan berkelanjutan berbasis sektor unggulan didukung dengan infrastruktur yang merata dan berkualitas Penguatan Investasi dan Daya Saing Potensi Ekonomi Daerah	Destinasi Pariwisata Kab.Klaten, Produk dan Layanan pariwisata, destinasi pariwisata di Kabupaten Klaten, Pengunjung destinasi Pariwisata	4.104.771.000,00	
3	26	02	2.03	0002	Perencanaan Destinasi Pariwisata Kabupaten/Kota										

Kode	Urusan / Bidang Urusan / Program / Kegiatan / Sub Kegiatan	Indikator Program / Kegiatan / Sub Kegiatan	Capaian Kinerja Dan Kerangka Pendanaan							Kelompok Sasaran	Perangkat Daerah Penanggung Jawab			
			Target 2025	Pagu Indikatif (Rp)	Lokasi	Sumber Dana	Prioritas							
							Nasional	Daerah						
1	2	3	4	5	6	7	8	9	10	11	12			
		Jumlah Dokumen Perencanaan Destinasi Pariwisata Kabupaten/Kota	3 Dokumen	225.000.000,00	Kab. Klaten, Semua Kecamatan, Semua Kel/Desa	PAJAK DAERAH	Membangun dari Desa dan dari Bawah Untuk Pertumbuhan Ekonomi, Pemerataan Ekonomi, dan Pemberantasan Kemiskinan	1. Peningkatan kapasitas perekonomian yang berdaya saing dan berkelanjutan berbasis sektor unggulan didukung dengan infrastruktur yang merata dan berkualitas Penguatan Investasi dan Daya Saing Potensi Ekonomi Daerah	Destinasi Pariwisata Kab.Klaten, Produk dan Layanan pariwisata, destinasi pariwisata di Kabupaten Klaten, Pengunjung destinasi Pariwisata	275.000.000,00	DINAS KEBUDAYAAN, KEPEMUDAAN DAN OLAH RAGA, DAN PARIWISATA			
3	26	02	2.03	0004	Pengadaan/Pemeliharaan/Rehabilitasi Sarana dan Prasarana dalam Pengelolaan Destinasi Pariwisata Kabupaten/Kota									
		Jumlah Sarana dan Prasarana Pengelolaan Destinasi Pariwisata Kabupaten/Kota yang Tersedia dan Terpelihara	36 Unit	3.674.479.000,00	Kab. Klaten, Semua Kecamatan, Semua Kel/Desa	PAJAK DAERAH	Membangun dari Desa dan dari Bawah Untuk Pertumbuhan Ekonomi, Pemerataan Ekonomi, dan Pemberantasan Kemiskinan	1. Peningkatan kapasitas perekonomian yang berdaya saing dan berkelanjutan berbasis sektor unggulan didukung dengan infrastruktur yang merata dan berkualitas Penguatan Investasi dan Daya Saing Potensi Ekonomi Daerah	Destinasi Pariwisata Kab.Klaten, Produk dan Layanan pariwisata, destinasi pariwisata di Kabupaten Klaten, Pengunjung destinasi Pariwisata	3.629.771.000,00	DINAS KEBUDAYAAN, KEPEMUDAAN DAN OLAH RAGA, DAN PARIWISATA			
3	26	02	2.03	0006	Pemberdayaan Masyarakat dalam Pengelolaan Destinasi Pariwisata Kabupaten/Kota									
		Jumlah Laporan Hasil Pemberdayaan Masyarakat dalam Pengelolaan Destinasi Pariwisata Kabupaten/Kota	12 Laporan	20.000.000,00	Kab. Klaten, Semua Kecamatan, Semua Kel/Desa	PAJAK DAERAH	Membangun dari Desa dan dari Bawah Untuk Pertumbuhan Ekonomi, Pemerataan Ekonomi, dan Pemberantasan Kemiskinan	1. Peningkatan kapasitas perekonomian yang berdaya saing dan berkelanjutan berbasis sektor unggulan didukung dengan infrastruktur yang merata dan berkualitas Penguatan Investasi dan Daya Saing Potensi Ekonomi Daerah	Destinasi Pariwisata Kab.Klaten, Produk dan Layanan pariwisata, destinasi pariwisata di Kabupaten Klaten, Pengunjung destinasi Pariwisata	25.000.000,00	DINAS KEBUDAYAAN, KEPEMUDAAN DAN OLAH RAGA, DAN PARIWISATA			
3	26	02	2.03	0007	Penerapan Destinasi Pariwisata Berkelanjutan dalam Pengelolaan Destinasi Pariwisata Kabupaten/Kota									
		Jumlah Lokasi yang Menerapkan Destinasi Pariwisata Berkelanjutan dalam Pengelolaan Destinasi Pariwisata Kabupaten/Kota	12 Lokasi	75.000.000,00	Kab. Klaten, Semua Kecamatan, Semua Kel/Desa	PAJAK DAERAH	Membangun dari Desa dan dari Bawah Untuk Pertumbuhan Ekonomi, Pemerataan Ekonomi, dan Pemberantasan Kemiskinan	1. Peningkatan kapasitas perekonomian yang berdaya saing dan berkelanjutan berbasis sektor unggulan didukung dengan infrastruktur yang merata dan berkualitas Penguatan Investasi dan Daya Saing Potensi Ekonomi Daerah	Destinasi Pariwisata Kab.Klaten, Produk dan Layanan pariwisata, destinasi pariwisata di Kabupaten Klaten, Pengunjung destinasi Pariwisata	125.000.000,00	DINAS KEBUDAYAAN, KEPEMUDAAN DAN OLAH RAGA, DAN PARIWISATA			
3	26	02	2.03	0010	Monitoring dan Evaluasi Pengelolaan Destinasi Pariwisata Kabupaten/Kota									
		Jumlah Laporan Hasil Monitoring dan Evaluasi Pengelolaan Destinasi Pariwisata Kabupaten/Kota	12 Laporan	50.000.000,00	Kab. Klaten, Semua Kecamatan, Semua Kel/Desa	PAJAK DAERAH	Membangun dari Desa dan dari Bawah Untuk Pertumbuhan Ekonomi, Pemerataan Ekonomi, dan Pemberantasan Kemiskinan	1. Peningkatan kapasitas perekonomian yang berdaya saing dan berkelanjutan berbasis sektor unggulan didukung dengan infrastruktur yang merata dan berkualitas Penguatan Investasi dan Daya Saing Potensi Ekonomi Daerah	Destinasi Pariwisata Kab.Klaten, Produk dan Layanan pariwisata, destinasi pariwisata di Kabupaten Klaten, Pengunjung destinasi Pariwisata	50.000.000,00	DINAS KEBUDAYAAN, KEPEMUDAAN DAN OLAH RAGA, DAN PARIWISATA			
3	26	02	2.04		Penetapan Tanda Daftar Usaha Pariwisata Daerah Kabupaten/Kota	Persentase Usaha Pariwisata Terbina	70.00 %	110.000.000,00		Membangun dari Desa dan dari Bawah Untuk Pertumbuhan Ekonomi, Pemerataan Ekonomi, dan Pemberantasan Kemiskinan	1. Peningkatan kapasitas perekonomian yang berdaya saing dan berkelanjutan berbasis sektor unggulan didukung dengan infrastruktur yang merata dan berkualitas Penguatan Investasi dan Daya Saing Potensi Ekonomi Daerah	Pelaku Usaha Pariwisata	190.000.000,00	
3	26	02	2.04	0007	Pembinaan dan Pengawasan untuk memastikan Kepatuhan Pelaku Usaha Melaksanakan Standar Usaha Risiko Menengah Rendah di kabupaten?kota									
		Jumlah usaha yang dibina dan diawasi	20 Usaha	50.000.000,00	Kab. Klaten, Semua Kecamatan, Semua Kel/Desa	DANA TRANSFER UMUM-DANA ALOKASI UMUM	Membangun dari Desa dan dari Bawah Untuk Pertumbuhan Ekonomi, Pemerataan Ekonomi, dan Pemberantasan Kemiskinan	1. Peningkatan kapasitas perekonomian yang berdaya saing dan berkelanjutan berbasis sektor unggulan didukung dengan infrastruktur yang merata dan berkualitas Penguatan Investasi dan Daya Saing Potensi Ekonomi Daerah	Pelaku Usaha Pariwisata	80.000.000,00	DINAS KEBUDAYAAN, KEPEMUDAAN DAN OLAH RAGA, DAN PARIWISATA			
3	26	02	2.04	0009	Penyediaan Layanan Konsultasi Pendaftaran Perizinan Berusaha Berbasis Risiko Sektor Pariwisata di Tingkat Kab/Kota									
		Jumlah Dokumen Layanan Fasilitasi Konsultasi Pendaftaran Perizinan Berusaha Sektor Pariwisata ditingkat Kab/Kota	30 Dokumen	30.000.000,00	Kab. Klaten, Semua Kecamatan, Semua Kel/Desa	PAJAK DAERAH	Membangun dari Desa dan dari Bawah Untuk Pertumbuhan Ekonomi, Pemerataan Ekonomi, dan Pemberantasan Kemiskinan	1. Peningkatan kapasitas perekonomian yang berdaya saing dan berkelanjutan berbasis sektor unggulan didukung dengan infrastruktur yang merata dan berkualitas Penguatan Investasi dan Daya Saing Potensi Ekonomi Daerah	Pelaku Usaha Pariwisata	50.000.000,00	DINAS KEBUDAYAAN, KEPEMUDAAN DAN OLAH RAGA, DAN PARIWISATA			
3	26	02	2.04	0011	Kesediaan pelaku usaha memenuhi standar usaha pariwisata di Kabupaten/Kota									
		Jumlah usaha yang bersedia memenuhi standar usaha	1 Laporan	30.000.000,00	Kab. Klaten, Semua Kecamatan, Semua Kel/Desa	PAJAK DAERAH	Membangun dari Desa dan dari Bawah Untuk Pertumbuhan Ekonomi, Pemerataan Ekonomi, dan Pemberantasan Kemiskinan	1. Peningkatan kapasitas perekonomian yang berdaya saing dan berkelanjutan berbasis sektor unggulan didukung dengan infrastruktur yang merata dan berkualitas Penguatan Investasi dan Daya Saing Potensi Ekonomi Daerah	Pelaku Usaha Pariwisata	60.000.000,00	DINAS KEBUDAYAAN, KEPEMUDAAN DAN OLAH RAGA, DAN PARIWISATA			
3	26	03			PROGRAM PEMASARAN PARIWISATA	Tingkat intensitas promosi pariwisata	73 %	1.716.467.000,00				1.183.696.000,00		





Kode	Urusan / Bidang Urusan / Program / Kegiatan / Sub Kegiatan	Indikator Program / Kegiatan / Sub Kegiatan	Capaian Kinerja Dan Kerangka Pendanaan						Kelompok Sasaran	Perangkat Daerah Penanggung Jawab	
			Target 2025	Pagu Indikatif (Rp)	Lokasi	Sumber Dana	Prioritas				
							Nasional	Daerah			
1	2	3	4	5	6	7	8	9	10	11	12
		Jumlah Perpustakaan pada Satuan Pendidikan Dasar dan yang Dilakukan Pembinaan dalam Mewujudkan Standar Nasional Perpustakaan	40 Perpustakaan	46.700.000,00	Kab. Klaten, Semua Kecamatan, Semua Kel/Desa	DANA TRANSFER UMUM-DANA ALOKASI UMUM	Memperkuat Pembangunan Sumber Daya Manusia (SDM), Sains, Teknologi, Pendidikan, Kesehatan, Prestasi Olahraga, Kesetaraan Gender, serta Penguatan Peran Perempuan, Pemuda (Generasi Milenial dan Generasi Z), dan Penyandang Disabilitas	2. Peningkatan kualitas sumber daya manusia yang lebih pintar, sehat, bugur, berkarakter, dan adaptif secara inklusif dan merata Penguatan keunggulan dan daya saing sumberdaya manusia	Siswa, guru dan masyarakat pengguna perpustakaan Kabupaten Klaten	27.782.000,00	DINAS PERPUSTAKAAN DAN KEARSIPAN
2	23	02	2.01	0012	Pengembangan Layanan Perpustakaan						
		Jumlah layanan perpustakaan rujukan tingkat Daerah Kabupaten/Kota yang dikembangkan melalui peningkatan koleksi	1 Layanan	30.000.000,00	Kab. Klaten, Semua Kecamatan, Semua Kel/Desa	DANA TRANSFER UMUM-DANA ALOKASI UMUM	Memperkuat Pembangunan Sumber Daya Manusia (SDM), Sains, Teknologi, Pendidikan, Kesehatan, Prestasi Olahraga, Kesetaraan Gender, serta Penguatan Peran Perempuan, Pemuda (Generasi Milenial dan Generasi Z), dan Penyandang Disabilitas	2. Peningkatan kualitas sumber daya manusia yang lebih pintar, sehat, bugur, berkarakter, dan adaptif secara inklusif dan merata Penguatan keunggulan dan daya saing sumberdaya manusia	Siswa, guru dan masyarakat pengguna perpustakaan Kabupaten Klaten	8.000.000,00	DINAS PERPUSTAKAAN DAN KEARSIPAN
2	23	02	2.01	0013	Pembinaan Perpustakaan Umum dan Khusus Tingkat Kabupaten/Kota						
		Jumlah perpustakaan umum dan khusus yang dibina sesuai kewenangan Kabupaten/Kota dalam mewujudkan Standar Nasional Perpustakaan	30 Perpustakaan	38.000.000,00	Kab. Klaten, Semua Kecamatan, Semua Kel/Desa	DANA TRANSFER UMUM-DANA ALOKASI UMUM	Memperkuat Pembangunan Sumber Daya Manusia (SDM), Sains, Teknologi, Pendidikan, Kesehatan, Prestasi Olahraga, Kesetaraan Gender, serta Penguatan Peran Perempuan, Pemuda (Generasi Milenial dan Generasi Z), dan Penyandang Disabilitas	2. Peningkatan kualitas sumber daya manusia yang lebih pintar, sehat, bugur, berkarakter, dan adaptif secara inklusif dan merata Penguatan keunggulan dan daya saing sumberdaya manusia	Siswa, guru dan masyarakat pengguna perpustakaan Kabupaten Klaten	50.000.000,00	DINAS PERPUSTAKAAN DAN KEARSIPAN
2	23	02	2.01	0016	Peningkatan Kapasitas Tenaga Perpustakaan dan Pustakawan Tingkat Daerah Kabupaten/Kota						
		Jumlah tenaga perpustakaan yang ditingkatkan kapasitasnya dan mendapat sertifikasi Tenaga Perpustakaan dan Pustakawan Tingkat Daerah Kabupaten/Kota	200 Orang	20.000.000,00	Kab. Klaten, Semua Kecamatan, Semua Kel/Desa	DANA TRANSFER UMUM-DANA ALOKASI UMUM	Memperkuat Pembangunan Sumber Daya Manusia (SDM), Sains, Teknologi, Pendidikan, Kesehatan, Prestasi Olahraga, Kesetaraan Gender, serta Penguatan Peran Perempuan, Pemuda (Generasi Milenial dan Generasi Z), dan Penyandang Disabilitas	2. Peningkatan kualitas sumber daya manusia yang lebih pintar, sehat, bugur, berkarakter, dan adaptif secara inklusif dan merata Penguatan keunggulan dan daya saing sumberdaya manusia	Siswa, guru dan masyarakat pengguna perpustakaan Kabupaten Klaten	15.000.000,00	DINAS PERPUSTAKAAN DAN KEARSIPAN
2	23	02	2.01	0017	Penyusunan Data dan Informasi Perpustakaan						
		Jumlah Data dan informasi Perpustakaan	10 Dokumen	10.000.000,00	Kab. Klaten, Semua Kecamatan, Semua Kel/Desa	DANA TRANSFER UMUM-DANA ALOKASI UMUM	Memperkuat Pembangunan Sumber Daya Manusia (SDM), Sains, Teknologi, Pendidikan, Kesehatan, Prestasi Olahraga, Kesetaraan Gender, serta Penguatan Peran Perempuan, Pemuda (Generasi Milenial dan Generasi Z), dan Penyandang Disabilitas	2. Peningkatan kualitas sumber daya manusia yang lebih pintar, sehat, bugur, berkarakter, dan adaptif secara inklusif dan merata Penguatan keunggulan dan daya saing sumberdaya manusia	Siswa, guru dan masyarakat pengguna perpustakaan Kabupaten Klaten	40.000.000,00	DINAS PERPUSTAKAAN DAN KEARSIPAN
2	23	02	2.01	0018	Pengelolaan dan Pengembangan Bahan Perpustakaan						
		Jumlah Bahan Perpustakaan yang dikelola dan dikembangkan untuk Mewujudkan Keberagaman Koleksi Perpustakaan	1070 Eksemplar	105.675.000,00	Kab. Klaten, Semua Kecamatan, Semua Kel/Desa	DANA TRANSFER UMUM-DANA ALOKASI UMUM	Memperkuat Pembangunan Sumber Daya Manusia (SDM), Sains, Teknologi, Pendidikan, Kesehatan, Prestasi Olahraga, Kesetaraan Gender, serta Penguatan Peran Perempuan, Pemuda (Generasi Milenial dan Generasi Z), dan Penyandang Disabilitas	2. Peningkatan kualitas sumber daya manusia yang lebih pintar, sehat, bugur, berkarakter, dan adaptif secara inklusif dan merata Penguatan keunggulan dan daya saing sumberdaya manusia	Siswa, guru dan masyarakat pengguna perpustakaan Kabupaten Klaten	120.000.000,00	DINAS PERPUSTAKAAN DAN KEARSIPAN
2	23	02	2.01	0020	Pengembangan dan Pemeliharaan Layanan Perpustakaan Elektronik						
		Jumlah Layanan Perpustakaan Elektronik yang Dikembangkan dengan Manajemen Layanan TIK	1 Perpustakaan	10.000.000,00	Kab. Klaten, Semua Kecamatan, Semua Kel/Desa	DANA TRANSFER UMUM-DANA ALOKASI UMUM	Memperkuat Pembangunan Sumber Daya Manusia (SDM), Sains, Teknologi, Pendidikan, Kesehatan, Prestasi Olahraga, Kesetaraan Gender, serta Penguatan Peran Perempuan, Pemuda (Generasi Milenial dan Generasi Z), dan Penyandang Disabilitas	2. Peningkatan kualitas sumber daya manusia yang lebih pintar, sehat, bugur, berkarakter, dan adaptif secara inklusif dan merata Penguatan keunggulan dan daya saing sumberdaya manusia	Siswa, guru dan masyarakat pengguna perpustakaan Kabupaten Klaten	50.000.000,00	DINAS PERPUSTAKAAN DAN KEARSIPAN
2	23	02	2.02		Pembudayaan Gemar Membaca Tingkat Daerah Kabupaten/Kota						
		Persentase pemenuhan baca untuk masyarakat yang jauh dari jangkauan perpustakaan	7%	291.930.000,00			Memperkuat Pembangunan Sumber Daya Manusia (SDM), Sains, Teknologi, Pendidikan, Kesehatan, Prestasi Olahraga, Kesetaraan Gender, serta Penguatan Peran Perempuan, Pemuda (Generasi Milenial dan Generasi Z), dan Penyandang Disabilitas	2. Peningkatan kualitas sumber daya manusia yang lebih pintar, sehat, bugur, berkarakter, dan adaptif secara inklusif dan merata Penguatan keunggulan dan daya saing sumberdaya manusia	Pengunjung dan masyarakat yang jauh dari perpustakaan umum Kab. Klaten	355.000.000,00	
2	23	02	2.02	0007	Pengembangan Literasi Berbasis Inklusi Sosial						
		Jumlah layanan perpustakaan berbasis inklusi sosial di wilayah Kabupaten/Kota yang dikembangkan	1 Perpustakaan	20.000.000,00	Kab. Klaten, Semua Kecamatan, Semua Kel/Desa	DANA TRANSFER UMUM-DANA ALOKASI UMUM	Memperkuat Pembangunan Sumber Daya Manusia (SDM), Sains, Teknologi, Pendidikan, Kesehatan, Prestasi Olahraga, Kesetaraan Gender, serta Penguatan Peran Perempuan, Pemuda (Generasi Milenial dan Generasi Z), dan Penyandang Disabilitas	2. Peningkatan kualitas sumber daya manusia yang lebih pintar, sehat, bugur, berkarakter, dan adaptif secara inklusif dan merata Penguatan keunggulan dan daya saing sumberdaya manusia	Pengunjung dan masyarakat yang jauh dari perpustakaan umum Kab. Klaten	25.000.000,00	DINAS PERPUSTAKAAN DAN KEARSIPAN
2	23	02	2.02	0008	Pembangunan dan Pemeliharaan Sarana Perpustakaan di Tempat-Tempat Umum yang Menjadi Kewenangan Daerah Kabupaten/Kota						
		Jumlah sarana Perpustakaan yang Dibangun dan dipelihara di Tempat-Tempat Umum yang Menjadi Kewenangan Daerah Kabupaten/Kota	1 Perpustakaan	25.000.000,00	Kab. Klaten, Semua Kecamatan, Semua Kel/Desa	DANA TRANSFER UMUM-DANA ALOKASI UMUM	Memperkuat Pembangunan Sumber Daya Manusia (SDM), Sains, Teknologi, Pendidikan, Kesehatan, Prestasi Olahraga, Kesetaraan Gender, serta Penguatan Peran Perempuan, Pemuda (Generasi Milenial dan Generasi Z), dan Penyandang Disabilitas	2. Peningkatan kualitas sumber daya manusia yang lebih pintar, sehat, bugur, berkarakter, dan adaptif secara inklusif dan merata Penguatan keunggulan dan daya saing sumberdaya manusia	Pengunjung dan masyarakat yang jauh dari perpustakaan umum Kab. Klaten	0,00	DINAS PERPUSTAKAAN DAN KEARSIPAN
2	23	02	2.02	0010	Sosialisasi Budaya Baca dan Literasi pada Satuan Pendidikan Dasar dan Masyarakat						
		Jumlah Lokus Pembudayaan Kegemaran Membaca dan Literasi pada Satuan Pendidikan Dasar dan Masyarakat	100 Lokus	246.930.000,00	Kab. Klaten, Semua Kecamatan, Semua Kel/Desa	DANA TRANSFER UMUM-DANA ALOKASI UMUM	Memperkuat Pembangunan Sumber Daya Manusia (SDM), Sains, Teknologi, Pendidikan, Kesehatan, Prestasi Olahraga, Kesetaraan Gender, serta Penguatan Peran Perempuan, Pemuda (Generasi Milenial dan Generasi Z), dan Penyandang Disabilitas	2. Peningkatan kualitas sumber daya manusia yang lebih pintar, sehat, bugur, berkarakter, dan adaptif secara inklusif dan merata Penguatan keunggulan dan daya saing sumberdaya manusia	Pengunjung dan masyarakat yang jauh dari perpustakaan umum Kab. Klaten	330.000.000,00	DINAS PERPUSTAKAAN DAN KEARSIPAN



Kode	Urusan / Bidang Urusan / Program / Kegiatan / Sub Kegiatan	Indikator Program / Kegiatan / Sub Kegiatan	Capaian Kinerja Dan Kerangka Pendanaan						Kelompok Sasaran	Perangkat Daerah Penanggung Jawab					
			Target 2025	Pagu Indikatif (Rp)	Lokasi	Sumber Dana	Prioritas								
			8	9	10	11	12								
1	2	3	4	5	6	7	8	9	10	11	12				
2	24	01	2.06	0003	Penyediaan Peralatan Rumah Tangga	Jumlah Paket Peralatan dan Perlengkapan Kantor yang Disediakan	16 Paket	10.000.000,00	Kab. Klaten, Semua Kecamatan, Semua Kel/Desa	DANA TRANSFER UMUM-DANA ALOKASI UMUM	Memperkuat Reformasi Politik, Hukum, dan Birokrasi, serta Memperkuat Pencegahan dan Pemberantasan Korupsi, Narkoba, Judi dan Penyeludupan	4. Peningkatan tata kelola pemerintahan yang lebih adaptif dan kolaboratif Penguatan Tata Kelola Pemerintahan yang Baik, Profesional, Jujur, Bersih, Transparan, Bertanggungjawab dan Anti Korupsi	ASN Dinas Perpustakaan dan Kearsipan Kabupaten Klaten	10.000.000,00	DINAS PERPUSTAKAAN DAN KEARSIPAN
2						Jumlah Paket Peralatan Rumah Tangga yang Disediakan	18 Paket	30.000.000,00	Kab. Klaten, Semua Kecamatan, Semua Kel/Desa	DANA TRANSFER UMUM-DANA ALOKASI UMUM	Memperkuat Reformasi Politik, Hukum, dan Birokrasi, serta Memperkuat Pencegahan dan Pemberantasan Korupsi, Narkoba, Judi dan Penyeludupan	4. Peningkatan tata kelola pemerintahan yang lebih adaptif dan kolaboratif Penguatan Tata Kelola Pemerintahan yang Baik, Profesional, Jujur, Bersih, Transparan, Bertanggungjawab dan Anti Korupsi	ASN Dinas Perpustakaan dan Kearsipan Kabupaten Klaten	8.000.000,00	DINAS PERPUSTAKAAN DAN KEARSIPAN
2	24	01	2.06	0005	Penyediaan Barang Cetak dan Penggandaan	Jumlah Paket Barang Cetak dan Penggandaan yang Disediakan	5 Paket	7.000.000,00	Kab. Klaten, Semua Kecamatan, Semua Kel/Desa	DANA TRANSFER UMUM-DANA ALOKASI UMUM	Memperkuat Reformasi Politik, Hukum, dan Birokrasi, serta Memperkuat Pencegahan dan Pemberantasan Korupsi, Narkoba, Judi dan Penyeludupan	4. Peningkatan tata kelola pemerintahan yang lebih adaptif dan kolaboratif Penguatan Tata Kelola Pemerintahan yang Baik, Profesional, Jujur, Bersih, Transparan, Bertanggungjawab dan Anti Korupsi	ASN Dinas Perpustakaan dan Kearsipan Kabupaten Klaten	15.000.000,00	DINAS PERPUSTAKAAN DAN KEARSIPAN
2	24	01	2.06	0008	Fasilitasi Kunjungan Tamu	Jumlah Laporan Fasilitasi Kunjungan Tamu	40 Laporan	40.000.000,00	Kab. Klaten, Semua Kecamatan, Semua Kel/Desa	DANA TRANSFER UMUM-DANA ALOKASI UMUM	Memperkuat Reformasi Politik, Hukum, dan Birokrasi, serta Memperkuat Pencegahan dan Pemberantasan Korupsi, Narkoba, Judi dan Penyeludupan	4. Peningkatan tata kelola pemerintahan yang lebih adaptif dan kolaboratif Penguatan Tata Kelola Pemerintahan yang Baik, Profesional, Jujur, Bersih, Transparan, Bertanggungjawab dan Anti Korupsi	ASN Dinas Perpustakaan dan Kearsipan Kabupaten Klaten	80.000.000,00	DINAS PERPUSTAKAAN DAN KEARSIPAN
2	24	01	2.06	0009	Penyelenggaraan Rapat Koordinasi dan Konsultasi SKPD	Jumlah Laporan Penyelenggaraan Rapat Koordinasi dan Konsultasi SKPD	60 Laporan	100.000.000,00	Semua Kota/Kab, Semua Kecamatan, Semua Kel/Desa	DANA TRANSFER UMUM-DANA ALOKASI UMUM	Memperkuat Reformasi Politik, Hukum, dan Birokrasi, serta Memperkuat Pencegahan dan Pemberantasan Korupsi, Narkoba, Judi dan Penyeludupan	4. Peningkatan tata kelola pemerintahan yang lebih adaptif dan kolaboratif Penguatan Tata Kelola Pemerintahan yang Baik, Profesional, Jujur, Bersih, Transparan, Bertanggungjawab dan Anti Korupsi	ASN Dinas Perpustakaan dan Kearsipan Kabupaten Klaten	100.000.000,00	DINAS PERPUSTAKAAN DAN KEARSIPAN
2	24	01	2.06	0010	Penatausahaan Arsip Dinamis pada SKPD	Jumlah Dokumen Penatausahaan Arsip Dinamis pada SKPD	750 Dokumen	3.500.331,00	Kab. Klaten, Semua Kecamatan, Semua Kel/Desa	DANA TRANSFER UMUM-DANA ALOKASI UMUM	Memperkuat Reformasi Politik, Hukum, dan Birokrasi, serta Memperkuat Pencegahan dan Pemberantasan Korupsi, Narkoba, Judi dan Penyeludupan	4. Peningkatan tata kelola pemerintahan yang lebih adaptif dan kolaboratif Penguatan Tata Kelola Pemerintahan yang Baik, Profesional, Jujur, Bersih, Transparan, Bertanggungjawab dan Anti Korupsi	ASN Dinas Perpustakaan dan Kearsipan Kabupaten Klaten	7.500.000,00	DINAS PERPUSTAKAAN DAN KEARSIPAN
2	24	01	2.06	0011	Dukungan Pelaksanaan Sistem Pemerintahan Berbasis Elektronik pada SKPD	Jumlah Dokumen Dukungan Pelaksanaan Sistem Pemerintahan Berbasis Elektronik pada SKPD	3 Dokumen	160.000.000,00	Kab. Klaten, Semua Kecamatan, Semua Kel/Desa	DANA TRANSFER UMUM-DANA ALOKASI UMUM	Memperkuat Reformasi Politik, Hukum, dan Birokrasi, serta Memperkuat Pencegahan dan Pemberantasan Korupsi, Narkoba, Judi dan Penyeludupan	4. Peningkatan tata kelola pemerintahan yang lebih adaptif dan kolaboratif Penguatan Tata Kelola Pemerintahan yang Baik, Profesional, Jujur, Bersih, Transparan, Bertanggungjawab dan Anti Korupsi	ASN Dinas Perpustakaan dan Kearsipan Kabupaten Klaten	100.138.000,00	DINAS PERPUSTAKAAN DAN KEARSIPAN
2	24	01	2.07		Pengadaan Barang Milik Daerah Penunjang Urusan Pemerintah Daerah	Persentase Pengadaan Barang Milik Daerah Penunjang Urusan Pemerintah Daerah tepat waktu	100.00 %	303.500.000,00			Memperkuat Reformasi Politik, Hukum, dan Birokrasi, serta Memperkuat Pencegahan dan Pemberantasan Korupsi, Narkoba, Judi dan Penyeludupan	4. Peningkatan tata kelola pemerintahan yang lebih adaptif dan kolaboratif Penguatan Tata Kelola Pemerintahan yang Baik, Profesional, Jujur, Bersih, Transparan, Bertanggungjawab dan Anti Korupsi	Barang Milik Dinas Perpustakaan dan Kearsipan Kabupaten Klaten	350.000.000,00	
2	24	01	2.07	0005	Pengadaan Mebel	Jumlah Paket Mebel yang Disediakan	3 Unit	18.500.000,00	Kab. Klaten, Semua Kecamatan, Semua Kel/Desa	DANA TRANSFER UMUM-DANA ALOKASI UMUM	Memperkuat Reformasi Politik, Hukum, dan Birokrasi, serta Memperkuat Pencegahan dan Pemberantasan Korupsi, Narkoba, Judi dan Penyeludupan	4. Peningkatan tata kelola pemerintahan yang lebih adaptif dan kolaboratif Penguatan Tata Kelola Pemerintahan yang Baik, Profesional, Jujur, Bersih, Transparan, Bertanggungjawab dan Anti Korupsi	Barang Milik Dinas Perpustakaan dan Kearsipan Kabupaten Klaten	25.000.000,00	DINAS PERPUSTAKAAN DAN KEARSIPAN
2	24	01	2.07	0006	Pengadaan Peralatan dan Mesin Lainnya	Jumlah Unit Peralatan dan Mesin Lainnya yang Disediakan	2 Unit	225.000.000,00	Kab. Klaten, Semua Kecamatan, Semua Kel/Desa	DANA TRANSFER UMUM-DANA ALOKASI UMUM	Memperkuat Reformasi Politik, Hukum, dan Birokrasi, serta Memperkuat Pencegahan dan Pemberantasan Korupsi, Narkoba, Judi dan Penyeludupan	4. Peningkatan tata kelola pemerintahan yang lebih adaptif dan kolaboratif Penguatan Tata Kelola Pemerintahan yang Baik, Profesional, Jujur, Bersih, Transparan, Bertanggungjawab dan Anti Korupsi	Barang Milik Dinas Perpustakaan dan Kearsipan Kabupaten Klaten	40.000.000,00	DINAS PERPUSTAKAAN DAN KEARSIPAN
2	24	01	2.07	0010	Pengadaan Sarana dan Prasarana Gedung Kantor atau Bangunan Lainnya	Jumlah Unit Sarana dan Prasarana Gedung Kantor atau Bangunan Lainnya yang Disediakan	1 Unit	30.000.000,00	Kab. Klaten, Semua Kecamatan, Semua Kel/Desa	DANA TRANSFER UMUM-DANA ALOKASI UMUM	Memperkuat Reformasi Politik, Hukum, dan Birokrasi, serta Memperkuat Pencegahan dan Pemberantasan Korupsi, Narkoba, Judi dan Penyeludupan	4. Peningkatan tata kelola pemerintahan yang lebih adaptif dan kolaboratif Penguatan Tata Kelola Pemerintahan yang Baik, Profesional, Jujur, Bersih, Transparan, Bertanggungjawab dan Anti Korupsi	Barang Milik Dinas Perpustakaan dan Kearsipan Kabupaten Klaten	200.000.000,00	DINAS PERPUSTAKAAN DAN KEARSIPAN
2	24	01	2.07	0011	Pengadaan Sarana dan Prasarana Pendukung Gedung Kantor atau Bangunan Lainnya	Jumlah Unit Sarana dan Prasarana Pendukung Gedung Kantor atau Bangunan Lainnya yang Disediakan	3 Unit	30.000.000,00	Kab. Klaten, Semua Kecamatan, Semua Kel/Desa	DANA TRANSFER UMUM-DANA ALOKASI UMUM	Memperkuat Reformasi Politik, Hukum, dan Birokrasi, serta Memperkuat Pencegahan dan Pemberantasan Korupsi, Narkoba, Judi dan Penyeludupan	4. Peningkatan tata kelola pemerintahan yang lebih adaptif dan kolaboratif Penguatan Tata Kelola Pemerintahan yang Baik, Profesional, Jujur, Bersih, Transparan, Bertanggungjawab dan Anti Korupsi	Barang Milik Dinas Perpustakaan dan Kearsipan Kabupaten Klaten	85.000.000,00	DINAS PERPUSTAKAAN DAN KEARSIPAN





Kode	Urusan / Bidang Urusan / Program / Kegiatan / Sub Kegiatan	Indikator Program / Kegiatan / Sub Kegiatan	Capaian Kinerja Dan Kerangka Pendanaan							Kelompok Sasaran	Perangkat Daerah Penanggung Jawab				
			Target 2025	Pagu Indikatif (Rp)	Lokasi	Sumber Dana	Prioritas								
							Nasional	Daerah							
1	2	3	4	5	6	7	8	9	10	11	12				
		Jumlah Arsip yang Dilakukan Pemulihan dan Penyimpanan Akibat Bencana	15 Arsip	10.000.000,00	Kab. Klaten, Semua Kecamatan, Semua Kel/Desa	DANA TRANSFER UMUM-DANA ALOKASI UMUM	Memperkuat Reformasi Politik, Hukum, dan Birokrasi, serta Memperkuat Pencegahan dan Pemberantasan Korupsi, Narkoba, Judi dan Penyeludupan	4. Peningkatan tata kelola pemerintahan yang lebih adaptif dan kolaboratif Penguatan Tata Kelola Pemerintahan yang Baik, Profesional, Jujur, Bersih, Transparan, Bertanggungjawab dan Anti Korupsi	Masyarakat di daerah rawan bencana Kab. Klaten	40.000.000,00	DINAS PERPUSTAKAAN DAN KEARSIPAN				
2	24	03	2.03		Penyelamatan Arsip Perangkat Daerah Kabupaten/Kota yang Digabung dan/atau Dibubarkan, dan Pemekaran Daerah Kecamatan dan Desa/Kelurahan	Persentase Nenaikan Jumlah Arsip Terakuisisi	5.00 %	30.000.000,00			Memperkuat Reformasi Politik, Hukum, dan Birokrasi, serta Memperkuat Pencegahan dan Pemberantasan Korupsi, Narkoba, Judi dan Penyeludupan	4. Peningkatan tata kelola pemerintahan yang lebih adaptif dan kolaboratif Penguatan Tata Kelola Pemerintahan yang Baik, Profesional, Jujur, Bersih, Transparan, Bertanggungjawab dan Anti Korupsi	OPD yang digabung atau dibubarkan di Kabupaten Klaten	40.000.000,00	
2	24	03	2.03	0001	Pendataan, Penyusunan Daftar dan Penilaian serta Penyerahan atau Pemusnahan Arsip bagi Penggabungan Perangkat Daerah Kabupaten/Kota	Jumlah Daftar Arsip yang Dilakukan Pendataan, Penyusunan dan Penilaian serta Penyerahan atau Pemusnahan Arsip bagi Penggabungan Perangkat Daerah Kabupaten/Kota	2 Daftar	15.000.000,00	Kab. Klaten, Semua Kecamatan, Semua Kel/Desa	DANA TRANSFER UMUM-DANA ALOKASI UMUM	Memperkuat Reformasi Politik, Hukum, dan Birokrasi, serta Memperkuat Pencegahan dan Pemberantasan Korupsi, Narkoba, Judi dan Penyeludupan	4. Peningkatan tata kelola pemerintahan yang lebih adaptif dan kolaboratif Penguatan Tata Kelola Pemerintahan yang Baik, Profesional, Jujur, Bersih, Transparan, Bertanggungjawab dan Anti Korupsi	OPD yang digabung atau dibubarkan di Kabupaten Klaten	20.000.000,00	DINAS PERPUSTAKAAN DAN KEARSIPAN
2	24	03	2.03	0002	Pendataan, Penyusunan Daftar dan Penilaian serta Penyerahan atau Pemusnahan Arsip bagi Pembubaran Perangkat Daerah Kabupaten/Kota	Jumlah Daftar Arsip yang Dilakukan Pendataan, Penyusunan Daftar dan Penilaian serta Penyerahan atau Pemusnahan Arsip bagi Pembubaran Perangkat Daerah Kabupaten/Kota	1 Arsip	15.000.000,00	Kab. Klaten, Semua Kecamatan, Semua Kel/Desa	DANA TRANSFER UMUM-DANA ALOKASI UMUM	Memperkuat Reformasi Politik, Hukum, dan Birokrasi, serta Memperkuat Pencegahan dan Pemberantasan Korupsi, Narkoba, Judi dan Penyeludupan	4. Peningkatan tata kelola pemerintahan yang lebih adaptif dan kolaboratif Penguatan Tata Kelola Pemerintahan yang Baik, Profesional, Jujur, Bersih, Transparan, Bertanggungjawab dan Anti Korupsi	OPD yang digabung atau dibubarkan di Kabupaten Klaten	20.000.000,00	DINAS PERPUSTAKAAN DAN KEARSIPAN
2	24	03	2.04		Autentikasi Arsip Statis dan Arsip Hasil Alih Media Kabupaten/Kota	Persentase Autentikasi Arsip statis Kabupaten/kota yang telah dialih media	10 %	30.000.000,00			Memperkuat Reformasi Politik, Hukum, dan Birokrasi, serta Memperkuat Pencegahan dan Pemberantasan Korupsi, Narkoba, Judi dan Penyeludupan	4. Peningkatan tata kelola pemerintahan yang lebih adaptif dan kolaboratif Penguatan Tata Kelola Pemerintahan yang Baik, Profesional, Jujur, Bersih, Transparan, Bertanggungjawab dan Anti Korupsi	Arsip Statis OPD Kabupaten Klaten di Dinas Perpustakaan dan Kearsipan Kab. Klaten	34.000.000,00	
2	24	03	2.04	0001	Penilaian dan Penetapan Autentisitas Arsip Statis Sesuai Persyaratan Penjaminan Keabsahan Arsip	Jumlah Daftar Autentisitas Arsip Sesuai Persyaratan Penjaminan Keabsahan Arsip yang Dinilai dan Ditetapkan	25 Arsip	20.000.000,00	Kab. Klaten, Semua Kecamatan, Semua Kel/Desa	DANA TRANSFER UMUM-DANA ALOKASI UMUM	Memperkuat Reformasi Politik, Hukum, dan Birokrasi, serta Memperkuat Pencegahan dan Pemberantasan Korupsi, Narkoba, Judi dan Penyeludupan	4. Peningkatan tata kelola pemerintahan yang lebih adaptif dan kolaboratif Penguatan Tata Kelola Pemerintahan yang Baik, Profesional, Jujur, Bersih, Transparan, Bertanggungjawab dan Anti Korupsi	Arsip Statis OPD Kabupaten Klaten di Dinas Perpustakaan dan Kearsipan Kab. Klaten	25.000.000,00	DINAS PERPUSTAKAAN DAN KEARSIPAN
2	24	03	2.04	0002	Penilaian dan Penetapan Hasil Alih Media Sesuai Persyaratan Penjaminan Keabsahan Arsip	Jumlah Daftar Arsip yang Dilakukan Penilaian dan Penetapan Alih Media Sesuai Persyaratan Penjaminan Keabsahan Arsip	25 Arsip	10.000.000,00	Kab. Klaten, Semua Kecamatan, Semua Kel/Desa	DANA TRANSFER UMUM-DANA ALOKASI UMUM	Memperkuat Reformasi Politik, Hukum, dan Birokrasi, serta Memperkuat Pencegahan dan Pemberantasan Korupsi, Narkoba, Judi dan Penyeludupan	4. Peningkatan tata kelola pemerintahan yang lebih adaptif dan kolaboratif Penguatan Tata Kelola Pemerintahan yang Baik, Profesional, Jujur, Bersih, Transparan, Bertanggungjawab dan Anti Korupsi	Arsip Statis OPD Kabupaten Klaten di Dinas Perpustakaan dan Kearsipan Kab. Klaten	9.000.000,00	DINAS PERPUSTAKAAN DAN KEARSIPAN
2	24	03	2.05		Pencarian Arsip Statis Kabupaten/Kota yang Dinyatakan Hilang	Persentase Jumlah arsip yang dinyatakan hilang dan diumumkan dalam Daftar Pencarian Arsip	1.00 %	13.000.000,00			Memperkuat Reformasi Politik, Hukum, dan Birokrasi, serta Memperkuat Pencegahan dan Pemberantasan Korupsi, Narkoba, Judi dan Penyeludupan	4. Peningkatan tata kelola pemerintahan yang lebih adaptif dan kolaboratif Penguatan Tata Kelola Pemerintahan yang Baik, Profesional, Jujur, Bersih, Transparan, Bertanggungjawab dan Anti Korupsi	Arsip Statis OPD Kabupaten Klaten	10.000.000,00	
2	24	03	2.05	0001	Penilaian dan Penetapan Autentisitas Arsip Statis yang Dinyatakan Hilang	Jumlah Daftar Autentisitas Arsip Statis yang Dinyatakan Hilang yang Dinilai dan Ditetapkan	1 Arsip	13.000.000,00	Kab. Klaten, Semua Kecamatan, Semua Kel/Desa	DANA TRANSFER UMUM-DANA ALOKASI UMUM	Memperkuat Reformasi Politik, Hukum, dan Birokrasi, serta Memperkuat Pencegahan dan Pemberantasan Korupsi, Narkoba, Judi dan Penyeludupan	4. Peningkatan tata kelola pemerintahan yang lebih adaptif dan kolaboratif Penguatan Tata Kelola Pemerintahan yang Baik, Profesional, Jujur, Bersih, Transparan, Bertanggungjawab dan Anti Korupsi	Arsip Statis OPD Kabupaten Klaten	10.000.000,00	DINAS PERPUSTAKAAN DAN KEARSIPAN
				<b>DINAS PERINDUSTRIAN DAN TENAGA KERJA</b>				<b>15.289.840.300,00</b>					<b>16.938.828.000,00</b>		
				<b>URUSAN PEMERINTAHAN WAJIB YANG TIDAK BERKAITAN DENGAN PELAYANAN DASAR</b>				<b>5.060.000.000,00</b>					<b>7.694.540.000,00</b>		
				<b>URUSAN PEMERINTAHAN BIDANG TENAGA KERJA</b>				<b>5.060.000.000,00</b>					<b>7.694.540.000,00</b>		
2	07	02			PROGRAM PERENCANAAN TENAGA KERJA	Persentase kegiatan yang dilaksanakan yang mengacu ke rencana tenaga kerja daerah	90.00 %	5.000.000,00						20.000.000,00	
2	07	02	2.01		Penyusunan Rencana Tenaga Kerja (RTK)	Persentase dokumen Rencana Tenaga Kerja (RTK) Makro dan atau review tersusun	100.00 %	5.000.000,00			Melanjutkan Pengembangan Infrastruktur dan Meningkatkan Lapangan Kerja yang Berkualitas, Mendorong Kewirausahaan, Mengembangkan Industri Kreatif serta Mengembangkan Agromaritim Industri di Sentra Produksi Melalui Peran Aktif Koperasi	1. Peningkatan kapasitas perekonomian yang berdaya saing dan berkelanjutan berbasis sektor unggulan didukung dengan infrastruktur yang merata dan berkualitas Pengentasan kemiskinan dan perluasan kesempatan kerja	Pencari kerja dan pemberi kerja	20.000.000,00	
2	07	02	2.01	0001	Penyusunan Rencana Tenaga Kerja Makro	Jumlah Dokumen Rencana Tenaga Kerja Makro	1 Dokumen	5.000.000,00	Kab. Klaten, Semua Kecamatan, Semua Kel/Desa	PAJAK DAERAH	Melanjutkan Pengembangan Infrastruktur dan Meningkatkan Lapangan Kerja yang Berkualitas, Mendorong Kewirausahaan, Mengembangkan Industri Kreatif serta Mengembangkan Agromaritim Industri di Sentra Produksi Melalui Peran Aktif Koperasi	1. Peningkatan kapasitas perekonomian yang berdaya saing dan berkelanjutan berbasis sektor unggulan didukung dengan infrastruktur yang merata dan berkualitas Pengentasan kemiskinan dan perluasan kesempatan kerja	Pencari kerja dan pemberi kerja	20.000.000,00	DINAS PERINDUSTRIAN DAN TENAGA KERJA
2	07	03			PROGRAM PELATIHAN KERJA DAN PRODUKTIVITAS TENAGA KERJA	Persentase tenaga kerja bersertifikat kompetensi	15 %	1.280.000.000,00						3.660.957.000,00	



Kode	Urusan / Bidang Urusan / Program / Kegiatan / Sub Kegiatan	Indikator Program / Kegiatan / Sub Kegiatan	Capaian Kinerja Dan Kerangka Pendanaan						Kelompok Sasaran	Perangkat Daerah Penanggung Jawab					
			Target 2025	Pagu Indikatif (Rp)	Lokasi	Sumber Dana	Prioritas								
							Nasional	Daerah							
1	2	3	4	5	6	7	8	9	10	11	12				
		Jumlah Tenaga Kerja yang Diberdayakan Melalui program Perluasan Kesempatan Kerja	440 Orang	2.460.000.000,00	Kab. Klaten, Semua Kecamatan, Semua Kel/Desa	PAJAK DAERAH	Melanjutkan Pengembangan Infrastruktur dan Meningkatkan Lapangan Kerja yang Berkualitas, Mendorong Kewirausahaan, Mengembangkan Industri Kreatif serta Mengembangkan Agromaritim Industri di Sentra Produksi Melalui Peran Aktif Koperasi	1. Peningkatan kapasitas perekonomian yang berdaya saing dan berkelanjutan berbasis sektor unggulan didukung dengan infrastruktur yang merata dan berkualitas Pengentasan kemiskinan dan perluasan kesempatan kerja	Pencari kerja dan pemberi kerja	2.709.464.000,00	DINAS PERINDUSTRIAN DAN TENAGA KERJA				
2	07	04	2.03		Pengelolaan Informasi Pasar Kerja	Presentase penempatan tenaga kerja melalui Informasi Pasar Kerja (IPK) Online (SISNAKER)	4 %	375.000.000,00			Melanjutkan Pengembangan Infrastruktur dan Meningkatkan Lapangan Kerja yang Berkualitas, Mendorong Kewirausahaan, Mengembangkan Industri Kreatif serta Mengembangkan Agromaritim Industri di Sentra Produksi Melalui Peran Aktif Koperasi	1. Peningkatan kapasitas perekonomian yang berdaya saing dan berkelanjutan berbasis sektor unggulan didukung dengan infrastruktur yang merata dan berkualitas Pengentasan kemiskinan dan perluasan kesempatan kerja	Pencari Kerja	245.000.000,00	
2	07	04	2.03	0002	Pelayanan dan Penyediaan Informasi Pasar Kerja Online										
		Jumlah Pencari dan Pemberi Kerja yang Terdaftar dalam Pasar Kerja Melalui Sistem Online (Karir Hub)	2700 Orang	25.000.000,00	Kab. Klaten, Semua Kecamatan, Semua Kel/Desa	PAJAK DAERAH	Melanjutkan Pengembangan Infrastruktur dan Meningkatkan Lapangan Kerja yang Berkualitas, Mendorong Kewirausahaan, Mengembangkan Industri Kreatif serta Mengembangkan Agromaritim Industri di Sentra Produksi Melalui Peran Aktif Koperasi	1. Peningkatan kapasitas perekonomian yang berdaya saing dan berkelanjutan berbasis sektor unggulan didukung dengan infrastruktur yang merata dan berkualitas Pengentasan kemiskinan dan perluasan kesempatan kerja	Pencari Kerja	45.000.000,00	DINAS PERINDUSTRIAN DAN TENAGA KERJA				
2	07	04	2.03	0003	Job Fair/Bursa Kerja										
		Jumlah Pencari Kerja yang Mendapatkan Pekerjaan Melalui Job Fair/Bursa Kerja	250 Orang	350.000.000,00	Kab. Klaten, Semua Kecamatan, Semua Kel/Desa	PAJAK DAERAH	Melanjutkan Pengembangan Infrastruktur dan Meningkatkan Lapangan Kerja yang Berkualitas, Mendorong Kewirausahaan, Mengembangkan Industri Kreatif serta Mengembangkan Agromaritim Industri di Sentra Produksi Melalui Peran Aktif Koperasi	1. Peningkatan kapasitas perekonomian yang berdaya saing dan berkelanjutan berbasis sektor unggulan didukung dengan infrastruktur yang merata dan berkualitas Pengentasan kemiskinan dan perluasan kesempatan kerja	Pencari Kerja	200.000.000,00	DINAS PERINDUSTRIAN DAN TENAGA KERJA				
2	07	04	2.04		Pelindungan PMI (Pra dan Purna Penempatan) di Daerah Kabupaten/Kota	Presentase Pekerja Migran Indonesia (PMI)/ Tenaga Indonesia (TKI) yang mendapat sertifikat	100.00 %	250.000.000,00			Melanjutkan Pengembangan Infrastruktur dan Meningkatkan Lapangan Kerja yang Berkualitas, Mendorong Kewirausahaan, Mengembangkan Industri Kreatif serta Mengembangkan Agromaritim Industri di Sentra Produksi Melalui Peran Aktif Koperasi	1. Peningkatan kapasitas perekonomian yang berdaya saing dan berkelanjutan berbasis sektor unggulan didukung dengan infrastruktur yang merata dan berkualitas Pengentasan kemiskinan dan perluasan kesempatan kerja	Pekerja Migran Indonesia	200.000.000,00	
2	07	04	2.04	0003	Pemberdayaan Pekerja Migran Indonesia Purna Penempatan										
		Jumlah PMI Purna yang Diberdayakan	25 Orang	250.000.000,00	Kab. Klaten, Semua Kecamatan, Semua Kel/Desa	PAJAK DAERAH	Melanjutkan Pengembangan Infrastruktur dan Meningkatkan Lapangan Kerja yang Berkualitas, Mendorong Kewirausahaan, Mengembangkan Industri Kreatif serta Mengembangkan Agromaritim Industri di Sentra Produksi Melalui Peran Aktif Koperasi	1. Peningkatan kapasitas perekonomian yang berdaya saing dan berkelanjutan berbasis sektor unggulan didukung dengan infrastruktur yang merata dan berkualitas Pengentasan kemiskinan dan perluasan kesempatan kerja	Pekerja Migran Indonesia	200.000.000,00	DINAS PERINDUSTRIAN DAN TENAGA KERJA				
2	07	05			<b>PROGRAM HUBUNGAN INDUSTRIAL</b>		<b>Persentase sengketa hubungan industrial yang terselesaikan</b>	<b>100 %</b>	<b>510.000.000,00</b>					<b>457.119.000,00</b>	
2	07	05	2.01		Pengesahan Peraturan Perusahaan dan Pendaftaran Perjanjian Kerja Bersama untuk Perusahaan yang Hanya Beroperasi dalam 1 (Satu) Daerah Kabupaten/Kota	Persentase Perusahaan yang menerapkan tata kelola kerja yang layak (PP/PKB, LKS Bipartit, Struktur Skala Upah, dan terdaftar peserta BPJS Ketenagakerjaan	30 %	150.000.000,00			Melanjutkan Pengembangan Infrastruktur dan Meningkatkan Lapangan Kerja yang Berkualitas, Mendorong Kewirausahaan, Mengembangkan Industri Kreatif serta Mengembangkan Agromaritim Industri di Sentra Produksi Melalui Peran Aktif Koperasi	1. Peningkatan kapasitas perekonomian yang berdaya saing dan berkelanjutan berbasis sektor unggulan didukung dengan infrastruktur yang merata dan berkualitas Pengentasan kemiskinan dan perluasan kesempatan kerja	Perusahaan	90.000.000,00	
2	07	05	2.01	0001	Pengesahan Peraturan Perusahaan bagi Perusahaan										
		Jumlah Perusahaan yang Melaksanakan Pengesahan Peraturan Perusahaan yang Terkait dengan Hubungan Industrial dan Terdaftar di WLKP Online	278 Perusahaan	100.000.000,00	Kab. Klaten, Semua Kecamatan, Semua Kel/Desa	PAJAK DAERAH	Melanjutkan Pengembangan Infrastruktur dan Meningkatkan Lapangan Kerja yang Berkualitas, Mendorong Kewirausahaan, Mengembangkan Industri Kreatif serta Mengembangkan Agromaritim Industri di Sentra Produksi Melalui Peran Aktif Koperasi	1. Peningkatan kapasitas perekonomian yang berdaya saing dan berkelanjutan berbasis sektor unggulan didukung dengan infrastruktur yang merata dan berkualitas Pengentasan kemiskinan dan perluasan kesempatan kerja	Perusahaan	60.000.000,00	DINAS PERINDUSTRIAN DAN TENAGA KERJA				
2	07	05	2.01	0003	Penyelenggaraan Pendataan dan Informasi Sarana Hubungan Industrial dan Jaminan Sosial Tenaga Kerja serta Pengupahan										
		Jumlah Data dan Informasi Sarana HI (PP/PKB, Struktur Skala Upah, dan LKS Bipartit) dan Pekerja yang Terdaftar sebagai Peserta Jamsostek serta Pengupahan	4 Laporan	50.000.000,00	Kab. Klaten, Semua Kecamatan, Semua Kel/Desa	PAJAK DAERAH	Melanjutkan Pengembangan Infrastruktur dan Meningkatkan Lapangan Kerja yang Berkualitas, Mendorong Kewirausahaan, Mengembangkan Industri Kreatif serta Mengembangkan Agromaritim Industri di Sentra Produksi Melalui Peran Aktif Koperasi	1. Peningkatan kapasitas perekonomian yang berdaya saing dan berkelanjutan berbasis sektor unggulan didukung dengan infrastruktur yang merata dan berkualitas Pengentasan kemiskinan dan perluasan kesempatan kerja	Perusahaan	30.000.000,00	DINAS PERINDUSTRIAN DAN TENAGA KERJA				
2	07	05	2.02		Pencegahan dan Penyelesaian Perselisihan Hubungan Industrial, Mogok Kerja dan Penutupan Perusahaan di Daerah Kabupaten/Kota	Persentase perusahaan yang dilakukan pencegahan dan penyelesaian Perselisihan Hubungan Industrial, Mogok Kerja dan Penutupan Perusahaan di Daerah Kabupaten/Kota	6,05 %	360.000.000,00			Melanjutkan Pengembangan Infrastruktur dan Meningkatkan Lapangan Kerja yang Berkualitas, Mendorong Kewirausahaan, Mengembangkan Industri Kreatif serta Mengembangkan Agromaritim Industri di Sentra Produksi Melalui Peran Aktif Koperasi	1. Peningkatan kapasitas perekonomian yang berdaya saing dan berkelanjutan berbasis sektor unggulan didukung dengan infrastruktur yang merata dan berkualitas Pengentasan kemiskinan dan perluasan kesempatan kerja	Pekerja dan Pemberi Kerja	367.119.000,00	
2	07	05	2.02	0001	Pencegahan Perselisihan Hubungan Industrial, Mogok Kerja, dan Penutupan Perusahaan yang Berakibat/Berdampak pada Kepentingan di 1 (Satu) Daerah Kabupaten/Kota										
		Jumlah Perselisihan yang Dicegah	4 Perkara	100.000.000,00	Kab. Klaten, Semua Kecamatan, Semua Kel/Desa	PAJAK DAERAH	Melanjutkan Pengembangan Infrastruktur dan Meningkatkan Lapangan Kerja yang Berkualitas, Mendorong Kewirausahaan, Mengembangkan Industri Kreatif serta Mengembangkan Agromaritim Industri di Sentra Produksi Melalui Peran Aktif Koperasi	1. Peningkatan kapasitas perekonomian yang berdaya saing dan berkelanjutan berbasis sektor unggulan didukung dengan infrastruktur yang merata dan berkualitas Pengentasan kemiskinan dan perluasan kesempatan kerja	Pekerja dan Pemberi Kerja	70.000.000,00	DINAS PERINDUSTRIAN DAN TENAGA KERJA				



Kode	Urusan / Bidang Urusan / Program / Kegiatan / Sub Kegiatan	Indikator Program / Kegiatan / Sub Kegiatan	Capaian Kinerja Dan Kerangka Pendanaan							Kelompok Sasaran	Pagu Indikatif (Rp)	Perangkat Daerah Penanggung Jawab		
			Target 2025	Pagu Indikatif (Rp)	Lokasi	Sumber Dana	Prioritas							
							Nasional	Daerah						
1	2	3	4	5	6	7	8	9	10	11	12			
		Jumlah Dokumen Penatausahaan dan Pengujian/Verifikasi Keuangan SKPD	12 Dokumen	5.000.000,00	Kab. Klaten, Semua Kecamatan, Semua Kel/Desa	DANA TRANSFER UMUM-DANA ALOKASI UMUM	Melanjutkan Hilirisasi dan Mengembangkan Industri Berbasis Sumber Daya Alam untuk Meningkatkan Nilai Tambah di Dalam Negeri	1. Peningkatan kapasitas perekonomian yang berdaya saing dan berkelanjutan berbasis sektor unggulan didukung dengan infrastruktur yang merata dan berkualitas Penguatan Investasi dan Daya Saing Potensi Ekonomi Daerah	ASN Disperinaker	10.000.000,00	DINAS PERINDUSTRIAN DAN TENAGA KERJA			
3	31	01	2.02	0004	Koordinasi dan Pelaksanaan Akuntansi SKPD									
		Jumlah Dokumen Koordinasi dan Pelaksanaan Akuntansi SKPD	12 Dokumen	5.000.000,00	Kab. Klaten, Semua Kecamatan, Semua Kel/Desa	DANA TRANSFER UMUM-DANA ALOKASI UMUM	Melanjutkan Hilirisasi dan Mengembangkan Industri Berbasis Sumber Daya Alam untuk Meningkatkan Nilai Tambah di Dalam Negeri	1. Peningkatan kapasitas perekonomian yang berdaya saing dan berkelanjutan berbasis sektor unggulan didukung dengan infrastruktur yang merata dan berkualitas Penguatan Investasi dan Daya Saing Potensi Ekonomi Daerah	ASN Disperinaker	10.000.000,00	DINAS PERINDUSTRIAN DAN TENAGA KERJA			
3	31	01	2.02	0005	Koordinasi dan Penyusunan Laporan Keuangan Akhir Tahun SKPD									
		Jumlah Laporan Keuangan Akhir Tahun SKPD dan Laporan Hasil Koordinasi Penyusunan Laporan Keuangan Akhir Tahun SKPD	19 Laporan	5.000.000,00	Kab. Klaten, Semua Kecamatan, Semua Kel/Desa	DANA TRANSFER UMUM-DANA ALOKASI UMUM	Melanjutkan Hilirisasi dan Mengembangkan Industri Berbasis Sumber Daya Alam untuk Meningkatkan Nilai Tambah di Dalam Negeri	1. Peningkatan kapasitas perekonomian yang berdaya saing dan berkelanjutan berbasis sektor unggulan didukung dengan infrastruktur yang merata dan berkualitas Penguatan Investasi dan Daya Saing Potensi Ekonomi Daerah	ASN Disperinaker	20.000.000,00	DINAS PERINDUSTRIAN DAN TENAGA KERJA			
3	31	01	2.06		Administrasi Umum Perangkat Daerah	Persentase pemenuhan Administrasi Umum Perangkat Daerah tepat waktu	100.00 %	390.000.000,00		Melanjutkan Hilirisasi dan Mengembangkan Industri Berbasis Sumber Daya Alam untuk Meningkatkan Nilai Tambah di Dalam Negeri	1. Peningkatan kapasitas perekonomian yang berdaya saing dan berkelanjutan berbasis sektor unggulan didukung dengan infrastruktur yang merata dan berkualitas Penguatan Investasi dan Daya Saing Potensi Ekonomi Daerah	ASN Disperinaker	316.000.000,00	
3	31	01	2.06	0001	Penyediaan Komponen Instalasi									
		Jumlah Paket Komponen Instalasi Listrik/Penerangan Bangunan Kantor yang Disediakan	3 Paket	10.000.000,00	Kab. Klaten, Semua Kecamatan, Semua Kel/Desa	DANA TRANSFER UMUM-DANA ALOKASI UMUM	Melanjutkan Hilirisasi dan Mengembangkan Industri Berbasis Sumber Daya Alam untuk Meningkatkan Nilai Tambah di Dalam Negeri	1. Peningkatan kapasitas perekonomian yang berdaya saing dan berkelanjutan berbasis sektor unggulan didukung dengan infrastruktur yang merata dan berkualitas Penguatan Investasi dan Daya Saing Potensi Ekonomi Daerah	ASN Disperinaker	20.000.000,00	DINAS PERINDUSTRIAN DAN TENAGA KERJA			
3	31	01	2.06	0002	Penyediaan Peralatan dan Perlengkapan Kantor									
		Jumlah Paket Peralatan dan Perlengkapan Kantor yang Disediakan	3 Paket	20.000.000,00	Kab. Klaten, Semua Kecamatan, Semua Kel/Desa	DANA TRANSFER UMUM-DANA ALOKASI UMUM	Melanjutkan Hilirisasi dan Mengembangkan Industri Berbasis Sumber Daya Alam untuk Meningkatkan Nilai Tambah di Dalam Negeri	1. Peningkatan kapasitas perekonomian yang berdaya saing dan berkelanjutan berbasis sektor unggulan didukung dengan infrastruktur yang merata dan berkualitas Penguatan Investasi dan Daya Saing Potensi Ekonomi Daerah	ASN Disperinaker	21.000.000,00	DINAS PERINDUSTRIAN DAN TENAGA KERJA			
3	31	01	2.06	0003	Penyediaan Peralatan Rumah Tangga									
		Jumlah Paket Peralatan Rumah Tangga yang Disediakan	3 Paket	50.000.000,00	Semua Kota/Kab, Semua Kecamatan, Semua Kel/Desa	DANA TRANSFER UMUM-DANA ALOKASI UMUM	Melanjutkan Hilirisasi dan Mengembangkan Industri Berbasis Sumber Daya Alam untuk Meningkatkan Nilai Tambah di Dalam Negeri	1. Peningkatan kapasitas perekonomian yang berdaya saing dan berkelanjutan berbasis sektor unggulan didukung dengan infrastruktur yang merata dan berkualitas Penguatan Investasi dan Daya Saing Potensi Ekonomi Daerah	ASN Disperinaker	50.000.000,00	DINAS PERINDUSTRIAN DAN TENAGA KERJA			
3	31	01	2.06	0005	Penyediaan Barang Cetak dan Penggandaan									
		Jumlah Paket Barang Cetak dan Penggandaan yang Disediakan	2 Paket	5.000.000,00	Kab. Klaten, Semua Kecamatan, Semua Kel/Desa	DANA TRANSFER UMUM-DANA ALOKASI UMUM	Melanjutkan Hilirisasi dan Mengembangkan Industri Berbasis Sumber Daya Alam untuk Meningkatkan Nilai Tambah di Dalam Negeri	1. Peningkatan kapasitas perekonomian yang berdaya saing dan berkelanjutan berbasis sektor unggulan didukung dengan infrastruktur yang merata dan berkualitas Penguatan Investasi dan Daya Saing Potensi Ekonomi Daerah	ASN Disperinaker	15.000.000,00	DINAS PERINDUSTRIAN DAN TENAGA KERJA			
3	31	01	2.06	0006	Penyediaan Bahan Bacaan dan Peraturan Perundang-undangan									
		Jumlah Dokumen Bahan Bacaan dan Peraturan Perundang-Undangan yang Disediakan	30 Dokumen	5.000.000,00	Kab. Klaten, Semua Kecamatan, Semua Kel/Desa	DANA TRANSFER UMUM-DANA ALOKASI UMUM	Melanjutkan Hilirisasi dan Mengembangkan Industri Berbasis Sumber Daya Alam untuk Meningkatkan Nilai Tambah di Dalam Negeri	1. Peningkatan kapasitas perekonomian yang berdaya saing dan berkelanjutan berbasis sektor unggulan didukung dengan infrastruktur yang merata dan berkualitas Penguatan Investasi dan Daya Saing Potensi Ekonomi Daerah	ASN Disperinaker	10.000.000,00	DINAS PERINDUSTRIAN DAN TENAGA KERJA			
3	31	01	2.06	0008	Fasilitasi Kunjungan Tamu									
		Jumlah Laporan Fasilitasi Kunjungan Tamu	26 Laporan	50.000.000,00	Kab. Klaten, Semua Kecamatan, Semua Kel/Desa	DANA TRANSFER UMUM-DANA ALOKASI UMUM	Melanjutkan Hilirisasi dan Mengembangkan Industri Berbasis Sumber Daya Alam untuk Meningkatkan Nilai Tambah di Dalam Negeri	1. Peningkatan kapasitas perekonomian yang berdaya saing dan berkelanjutan berbasis sektor unggulan didukung dengan infrastruktur yang merata dan berkualitas Penguatan Investasi dan Daya Saing Potensi Ekonomi Daerah	ASN Disperinaker	40.000.000,00	DINAS PERINDUSTRIAN DAN TENAGA KERJA			
3	31	01	2.06	0009	Penyelenggaraan Rapat Koordinasi dan Konsultasi SKPD									
		Jumlah Laporan Penyelenggaraan Rapat Koordinasi dan Konsultasi SKPD	143 Laporan	150.000.000,00	Kab. Klaten, Semua Kecamatan, Semua Kel/Desa	DANA TRANSFER UMUM-DANA ALOKASI UMUM	Melanjutkan Hilirisasi dan Mengembangkan Industri Berbasis Sumber Daya Alam untuk Meningkatkan Nilai Tambah di Dalam Negeri	1. Peningkatan kapasitas perekonomian yang berdaya saing dan berkelanjutan berbasis sektor unggulan didukung dengan infrastruktur yang merata dan berkualitas Penguatan Investasi dan Daya Saing Potensi Ekonomi Daerah	ASN Disperinaker	100.000.000,00	DINAS PERINDUSTRIAN DAN TENAGA KERJA			



Kode	Urusan / Bidang Urusan / Program / Kegiatan / Sub Kegiatan	Indikator Program / Kegiatan / Sub Kegiatan	Capaian Kinerja Dan Kerangka Pendanaan						Kelompok Sasaran	Perangkat Daerah Penanggung Jawab				
			Target 2025	Pagu Indikatif (Rp)	Lokasi	Sumber Dana	Prioritas							
			4	5	6	7	Nasional	Daerah						
1	2	3	4	5	6	7	8	9	10	11	12			
		Jumlah Mebel yang Dipelihara	58 Unit	15.000.000,00	Kab. Klaten, Semua Kecamatan, Semua Kel/Desa	PAJAK DAERAH	Melanjutkan Hilirisasi dan Mengembangkan Industri Berbasis Sumber Daya Alam untuk Meningkatkan Nilai Tambah di Dalam Negeri	1. Peningkatan kapasitas perekonomian yang berdaya saing dan berkelanjutan berbasis sektor unggulan didukung dengan infrastruktur yang merata dan berkualitas Penguatan Investasi dan Daya Saing Potensi Ekonomi Daerah	ASN Disperinaker	40.000.000,00	DINAS PERINDUSTRIAN DAN TENAGA KERJA			
3	31	01	2.09	0009	Pemeliharaan/Rehabilitasi Gedung Kantor dan Bangunan Lainnya									
		Jumlah Gedung Kantor dan Bangunan Lainnya yang Dipelihara/Direhabilitasi	1 Unit	190.000.000,00	Kab. Klaten, Semua Kecamatan, Semua Kel/Desa	PAJAK DAERAH	Melanjutkan Hilirisasi dan Mengembangkan Industri Berbasis Sumber Daya Alam untuk Meningkatkan Nilai Tambah di Dalam Negeri	1. Peningkatan kapasitas perekonomian yang berdaya saing dan berkelanjutan berbasis sektor unggulan didukung dengan infrastruktur yang merata dan berkualitas Penguatan Investasi dan Daya Saing Potensi Ekonomi Daerah	ASN Disperinaker	100.000.000,00	DINAS PERINDUSTRIAN DAN TENAGA KERJA			
3	31	01	2.09	0011	Pemeliharaan/Rehabilitasi Sarana dan Prasarana Pendukung Gedung Kantor atau Bangunan Lainnya									
		Jumlah Sarana dan Prasarana Pendukung Gedung Kantor atau Bangunan Lainnya yang Dipelihara/Direhabilitasi	72 Unit	50.000.000,00	Kab. Klaten, Semua Kecamatan, Semua Kel/Desa	PAJAK DAERAH	Melanjutkan Hilirisasi dan Mengembangkan Industri Berbasis Sumber Daya Alam untuk Meningkatkan Nilai Tambah di Dalam Negeri	1. Peningkatan kapasitas perekonomian yang berdaya saing dan berkelanjutan berbasis sektor unggulan didukung dengan infrastruktur yang merata dan berkualitas Penguatan Investasi dan Daya Saing Potensi Ekonomi Daerah	ASN Disperinaker	126.000.000,00	DINAS PERINDUSTRIAN DAN TENAGA KERJA			
3	31	02			<b>PROGRAM PERENCANAAN DAN PEMBANGUNAN INDUSTRI</b>		<b>Persentase Industri Kecil Menengah (IKM) yang dibina</b>	<b>29,48 %</b>	<b>3.200.000.000,00</b>		<b>2.059.438.000,00</b>			
3	31	02	2.01		Penyusunan dan Evaluasi Rencana Pembangunan Industri Kabupaten/Kota	Persentase IKM yang terkoordinasi	15,93 %	3.200.000.000,00		Melanjutkan Hilirisasi dan Mengembangkan Industri Berbasis Sumber Daya Alam untuk Meningkatkan Nilai Tambah di Dalam Negeri	1. Peningkatan kapasitas perekonomian yang berdaya saing dan berkelanjutan berbasis sektor unggulan didukung dengan infrastruktur yang merata dan berkualitas Penguatan Investasi dan Daya Saing Potensi Ekonomi Daerah	industri Kecil Menengah (IKM)	2.059.438.000,00	
3	31	02	2.01	0003	Koordinasi, Sinkronisasi, dan Pelaksanaan Pembangunan Sumber Daya Industri									
		Jumlah Dokumen Hasil Koordinasi, Sinkronisasi, dan pelaksanaan Pembangunan Sumber Daya Industri	2 Dokumen	600.000.000,00	Kab. Klaten, Semua Kecamatan, Semua Kel/Desa	PAJAK DAERAH	Melanjutkan Hilirisasi dan Mengembangkan Industri Berbasis Sumber Daya Alam untuk Meningkatkan Nilai Tambah di Dalam Negeri	1. Peningkatan kapasitas perekonomian yang berdaya saing dan berkelanjutan berbasis sektor unggulan didukung dengan infrastruktur yang merata dan berkualitas Penguatan Investasi dan Daya Saing Potensi Ekonomi Daerah	industri Kecil Menengah (IKM)	500.000.000,00	DINAS PERINDUSTRIAN DAN TENAGA KERJA			
3	31	02	2.01	0004	Koordinasi, Sinkronisasi, dan Pelaksanaan Pembangunan Sarana dan Prasarana Industri									
		Jumlah Dokumen Hasil Koordinasi, Sinkronisasi, dan Pelaksanaan Pembangunan Sarana dan Prasarana Industri	1 Dokumen	450.000.000,00	Kab. Klaten, Semua Kecamatan, Semua Kel/Desa	PAJAK DAERAH	Melanjutkan Hilirisasi dan Mengembangkan Industri Berbasis Sumber Daya Alam untuk Meningkatkan Nilai Tambah di Dalam Negeri	1. Peningkatan kapasitas perekonomian yang berdaya saing dan berkelanjutan berbasis sektor unggulan didukung dengan infrastruktur yang merata dan berkualitas Penguatan Investasi dan Daya Saing Potensi Ekonomi Daerah	industri Kecil Menengah (IKM)	300.000.000,00	DINAS PERINDUSTRIAN DAN TENAGA KERJA			
3	31	02	2.01	0005	Koordinasi, Sinkronisasi, dan Pelaksanaan Pemberdayaan Industri dan Peran Serta Masyarakat									
		Jumlah Dokumen Hasil Koordinasi, Sinkronisasi, dan Pelaksanaan Pemberdayaan Industri dan Peran Serta Masyarakat	1 Dokumen	2.000.000.000,00	Kab. Klaten, Semua Kecamatan, Semua Kel/Desa	PAJAK DAERAH, DBH CUKAI HASIL TEMBAKAU (CHT)	Melanjutkan Hilirisasi dan Mengembangkan Industri Berbasis Sumber Daya Alam untuk Meningkatkan Nilai Tambah di Dalam Negeri	1. Peningkatan kapasitas perekonomian yang berdaya saing dan berkelanjutan berbasis sektor unggulan didukung dengan infrastruktur yang merata dan berkualitas Penguatan Investasi dan Daya Saing Potensi Ekonomi Daerah	industri Kecil Menengah (IKM)	1.119.438.000,00	DINAS PERINDUSTRIAN DAN TENAGA KERJA			
3	31	02	2.01	0006	Evaluasi Terhadap Pelaksanaan Rencana Pembangunan Industri									
		Jumlah Dokumen Evaluasi Pelaksanaan Rencana Pembangunan Industri	1 Dokumen	150.000.000,00	Kab. Klaten, Semua Kecamatan, Semua Kel/Desa	PAJAK DAERAH	Melanjutkan Hilirisasi dan Mengembangkan Industri Berbasis Sumber Daya Alam untuk Meningkatkan Nilai Tambah di Dalam Negeri	1. Peningkatan kapasitas perekonomian yang berdaya saing dan berkelanjutan berbasis sektor unggulan didukung dengan infrastruktur yang merata dan berkualitas Penguatan Investasi dan Daya Saing Potensi Ekonomi Daerah	industri Kecil Menengah (IKM)	140.000.000,00	DINAS PERINDUSTRIAN DAN TENAGA KERJA			
3	31	04			<b>PROGRAM PENGELOLAAN SISTEM INFORMASI INDUSTRI NASIONAL</b>		<b>Persentase IKM yang terfasilitasi dalam Sistem Informasi Industri Nasional (SIINas)</b>	<b>24,45 %</b>	<b>200.000.000,00</b>		<b>96.236.000,00</b>			
3	31	04	2.01		Penyediaan Informasi Industri untuk Informasi Industri untuk IUI, IPU, IUKI dan IPKI Kewenangan Kabupaten/Kota	Persentase IKM yang sudah berizin	13,24 %	200.000.000,00		Melanjutkan Hilirisasi dan Mengembangkan Industri Berbasis Sumber Daya Alam untuk Meningkatkan Nilai Tambah di Dalam Negeri	1. Peningkatan kapasitas perekonomian yang berdaya saing dan berkelanjutan berbasis sektor unggulan didukung dengan infrastruktur yang merata dan berkualitas Penguatan Investasi dan Daya Saing Potensi Ekonomi Daerah	industri Kecil Menengah	96.236.000,00	
3	31	04	2.01	0001	Fasilitasi Pengumpulan, Pengolahan dan Analisis Data Industri, Data Kawasan Industri serta Data Lain Lingkup Kabupaten/Kota Melalui Sistem Informasi Industri Nasional (SIINas)									
		Jumlah Dokumen Hasil Fasilitasi Pengumpulan, Pengolahan dan Analisis Data Industri, Data Kawasan Industri serta Data Lain Lingkup Kabupaten/Kota Melalui Sistem Informasi Industri Nasional (SIINas)	1 Dokumen	200.000.000,00	Kab. Klaten, Semua Kecamatan, Semua Kel/Desa	PAJAK DAERAH	Melanjutkan Hilirisasi dan Mengembangkan Industri Berbasis Sumber Daya Alam untuk Meningkatkan Nilai Tambah di Dalam Negeri	1. Peningkatan kapasitas perekonomian yang berdaya saing dan berkelanjutan berbasis sektor unggulan didukung dengan infrastruktur yang merata dan berkualitas Penguatan Investasi dan Daya Saing Potensi Ekonomi Daerah	industri Kecil Menengah	96.236.000,00	DINAS PERINDUSTRIAN DAN TENAGA KERJA			
3	32				<b>URUSAN PEMERINTAHAN BIDANG TRANSMIGRASI</b>				<b>85.000.000,00</b>		<b>301.260.000,00</b>			

Kode	Urusan / Bidang Urusan / Program / Kegiatan / Sub Kegiatan	Indikator Program / Kegiatan / Sub Kegiatan	Capaian Kinerja Dan Kerangka Pendanaan							Kelompok Sasaran	Perangkat Daerah Penanggung Jawab	
			Target 2025	Pagu Indikatif (Rp)	Lokasi	Sumber Dana	Prioritas					
							Nasional	Daerah				
1	2	3	4	5	6	7	8	9	10	11	12	
3	32 03	PROGRAM PEMBANGUNAN KAWASAN TRANSMIGRASI	Persentase pengiriman transmigran ke lokasi transmigrasi	100 %	85.000.000,00						301.260.000,00	
3	32 03 2.01	Penataan Persebaran Penduduk yang Berasal dari 1 (Satu) Daerah Kabupaten/Kota	Persentase transmigran yang lolos seleksi	100 %	85.000.000,00			Membangun dari Desa dan dari Bawah Untuk Pertumbuhan Ekonomi, Pemerataan Ekonomi, dan Pemberantasan Kemiskinan	1. Peningkatan kapasitas perekonomian yang berdaya saing dan berkelanjutan berbasis sektor unggulan didukung dengan infrastruktur yang merata dan berkualitas Pengentasan kemiskinan dan perluasan kesempatan kerja	Calon Transmigran	301.260.000,00	
3	32 03 2.01 0001	Koordinasi dan Sinkronisasi Kerja Sama Pembangunan Transmigrasi yang Berasal dari 1 (Satu) Daerah Kabupaten/Kota										
			Jumlah Laporan Hasil Koordinasi dan Sinkronisasi Kerja Sama Pembangunan Transmigrasi yang Berasal dari 1 (Satu) Daerah Kabupaten/Kota	2 Laporan	35.000.000,00	Kab. Klaten, Semua Kecamatan, Semua Kel/Desa	PAJAK DAERAH	Membangun dari Desa dan dari Bawah Untuk Pertumbuhan Ekonomi, Pemerataan Ekonomi, dan Pemberantasan Kemiskinan	1. Peningkatan kapasitas perekonomian yang berdaya saing dan berkelanjutan berbasis sektor unggulan didukung dengan infrastruktur yang merata dan berkualitas Pengentasan kemiskinan dan perluasan kesempatan kerja	Calon Transmigran	65.000.000,00	DINAS PERINDUSTRIAN DAN TENAGA KERJA
3	32 03 2.01 0004	Pemindahan dan Penempatan Transmigran yang Berasal dari 1 (Satu) Daerah Kabupaten/Kota										
			Jumlah Transmigran yang Dipindahkan dan Ditempatkan	2 Kepala Keluarga	20.000.000,00	Kab. Klaten, Semua Kecamatan, Semua Kel/Desa	PAJAK DAERAH	Membangun dari Desa dan dari Bawah Untuk Pertumbuhan Ekonomi, Pemerataan Ekonomi, dan Pemberantasan Kemiskinan	1. Peningkatan kapasitas perekonomian yang berdaya saing dan berkelanjutan berbasis sektor unggulan didukung dengan infrastruktur yang merata dan berkualitas Pengentasan kemiskinan dan perluasan kesempatan kerja	Calon Transmigran	195.000.000,00	DINAS PERINDUSTRIAN DAN TENAGA KERJA
3	32 03 2.01 0005	Penyuluhan Transmigrasi										
			Jumlah Calon Transmigran yang Mendapatkan Penyuluhan	100 Kepala Keluarga	30.000.000,00	Kab. Klaten, Semua Kecamatan, Semua Kel/Desa	PAJAK DAERAH	Membangun dari Desa dan dari Bawah Untuk Pertumbuhan Ekonomi, Pemerataan Ekonomi, dan Pemberantasan Kemiskinan	1. Peningkatan kapasitas perekonomian yang berdaya saing dan berkelanjutan berbasis sektor unggulan didukung dengan infrastruktur yang merata dan berkualitas Pengentasan kemiskinan dan perluasan kesempatan kerja	Calon Transmigran	41.260.000,00	DINAS PERINDUSTRIAN DAN TENAGA KERJA
<b>BAGIAN PEMERINTAHAN</b>					<b>618.592.000,00</b>						<b>837.237.000,00</b>	
<b>UNSUR PENDUKUNG URUSAN PEMERINTAHAN</b>					<b>618.592.000,00</b>						<b>837.237.000,00</b>	
<b>SEKRETARIAT DAERAH</b>					<b>618.592.000,00</b>						<b>837.237.000,00</b>	
4	01 01	PROGRAM PENUNJANG URUSAN PEMERINTAHAN DAERAH KABUPATEN/KOTA	Persentase layanan dukungan administrasi kesekretariatan Setda yg sesuai SOP	100.00 %	236.646.000,00						314.680.000,00	
4	01 01 2.06	Administrasi Umum Perangkat Daerah	Persentase pemenuhan Administrasi Umum Perangkat Daerah tepat waktu	100.00 %	170.000.000,00			Memperkuat Reformasi Politik, Hukum, dan Birokrasi, serta Memperkuat Pencegahan dan Pemberantasan Korupsi, Narkoba, Judi dan Penyeludupan	4. Peningkatan tata kelola pemerintahan yang lebih adaptif dan kolaboratif Penguatan Tata Kelola Pemerintahan yang Baik, Profesional, Jujur, Bersih, Transparan, Bertanggungjawab dan Anti Korupsi	Aparatur Bagian Pemerintahan Setda Kabupaten Klaten dan Stakeholder terkait	225.000.000,00	
4	01 01 2.06 0002	Penyediaan Peralatan dan Perlengkapan Kantor										
			Jumlah Paket Peralatan dan Perlengkapan Kantor yang Disediakan	1 Paket	20.000.000,00	Kab. Klaten, Klaten Selatan, Tegalyoso	DANA TRANSFER UMUM-DANA ALOKASI UMUM	Memperkuat Reformasi Politik, Hukum, dan Birokrasi, serta Memperkuat Pencegahan dan Pemberantasan Korupsi, Narkoba, Judi dan Penyeludupan	4. Peningkatan tata kelola pemerintahan yang lebih adaptif dan kolaboratif Penguatan Tata Kelola Pemerintahan yang Baik, Profesional, Jujur, Bersih, Transparan, Bertanggungjawab dan Anti Korupsi	Aparatur Bagian Pemerintahan Setda Kabupaten Klaten dan Stakeholder terkait	27.000.000,00	BAGIAN PEMERINTAHAN
4	01 01 2.06 0005	Penyediaan Barang Cetak dan Penggandaan										
			Jumlah Paket Barang Cetak dan Penggandaan yang Disediakan	2 Paket	20.000.000,00	Kab. Klaten, Klaten Selatan, Tegalyoso	DANA TRANSFER UMUM-DANA ALOKASI UMUM	Memperkuat Reformasi Politik, Hukum, dan Birokrasi, serta Memperkuat Pencegahan dan Pemberantasan Korupsi, Narkoba, Judi dan Penyeludupan	4. Peningkatan tata kelola pemerintahan yang lebih adaptif dan kolaboratif Penguatan Tata Kelola Pemerintahan yang Baik, Profesional, Jujur, Bersih, Transparan, Bertanggungjawab dan Anti Korupsi	Aparatur Bagian Pemerintahan Setda Kabupaten Klaten dan Stakeholder terkait	32.000.000,00	BAGIAN PEMERINTAHAN
4	01 01 2.06 0006	Penyediaan Bahan Bacaan dan Peraturan Perundang-undangan										
			Jumlah Dokumen Bahan Bacaan dan Peraturan Perundang-Undangan yang Disediakan	60 Dokumen	5.000.000,00	Kab. Klaten, Klaten Selatan, Tegalyoso	DANA TRANSFER UMUM-DANA ALOKASI UMUM	Memperkuat Reformasi Politik, Hukum, dan Birokrasi, serta Memperkuat Pencegahan dan Pemberantasan Korupsi, Narkoba, Judi dan Penyeludupan	4. Peningkatan tata kelola pemerintahan yang lebih adaptif dan kolaboratif Penguatan Tata Kelola Pemerintahan yang Baik, Profesional, Jujur, Bersih, Transparan, Bertanggungjawab dan Anti Korupsi	Aparatur Bagian Pemerintahan Setda Kabupaten Klaten dan Stakeholder terkait	6.000.000,00	BAGIAN PEMERINTAHAN
4	01 01 2.06 0008	Fasilitasi Kunjungan Tamu										
			Jumlah Laporan Fasilitasi Kunjungan Tamu	12 Laporan	35.000.000,00	Semua Kota/Kab, Semua Kecamatan, Semua Kel/Desa Kab. Klaten, Semua Kecamatan, Semua Kel/Desa	DANA TRANSFER UMUM-DANA ALOKASI UMUM	Memperkuat Reformasi Politik, Hukum, dan Birokrasi, serta Memperkuat Pencegahan dan Pemberantasan Korupsi, Narkoba, Judi dan Penyeludupan	4. Peningkatan tata kelola pemerintahan yang lebih adaptif dan kolaboratif Penguatan Tata Kelola Pemerintahan yang Baik, Profesional, Jujur, Bersih, Transparan, Bertanggungjawab dan Anti Korupsi	Aparatur Bagian Pemerintahan Setda Kabupaten Klaten dan Stakeholder terkait	25.000.000,00	BAGIAN PEMERINTAHAN
4	01 01 2.06 0009	Penyelenggaraan Rapat Koordinasi dan Konsultasi SKPD										
			Jumlah Laporan Penyelenggaraan Rapat Koordinasi dan Konsultasi SKPD	12 Laporan	90.000.000,00	Semua Kota/Kab, Semua Kecamatan, Semua Kel/Desa Kab. Klaten, Semua Kecamatan, Semua Kel/Desa	DANA TRANSFER UMUM-DANA ALOKASI UMUM	Memperkuat Reformasi Politik, Hukum, dan Birokrasi, serta Memperkuat Pencegahan dan Pemberantasan Korupsi, Narkoba, Judi dan Penyeludupan	4. Peningkatan tata kelola pemerintahan yang lebih adaptif dan kolaboratif Penguatan Tata Kelola Pemerintahan yang Baik, Profesional, Jujur, Bersih, Transparan, Bertanggungjawab dan Anti Korupsi	Aparatur Bagian Pemerintahan Setda Kabupaten Klaten dan Stakeholder terkait	135.000.000,00	BAGIAN PEMERINTAHAN





Kode	Urusan / Bidang Urusan / Program / Kegiatan / Sub Kegiatan	Indikator Program / Kegiatan / Sub Kegiatan	Capaian Kinerja Dan Kerangka Pendanaan							Kelompok Sasaran	Perangkat Daerah Penanggung Jawab	
			Target 2025	Pagu Indikatif (Rp)	Lokasi	Sumber Dana	Prioritas					
			8	9	10	11	12					
1	2	3	4	5	6	7	8	9	10	11	12	
		Jumlah Paket Barang Cetak dan Pengandaan yang Disediakan	2 Paket	5.000.000,00	Semua Kota/Kab, Semua Kecamatan, Semua Kel/Desa Kab. Klaten, Klaten Selatan, Tegalyoso	DANA TRANSFER UMUM-DANA ALOKASI UMUM	Memperkuat Reformasi Politik, Hukum, dan Birokrasi, serta Memperkuat Pencegahan dan Pemberantasan Korupsi, Narkoba, Judi dan Penyeludupan	4. Peningkatan tata kelola pemerintahan yang lebih adaptif dan kolaboratif Penguatan Tata Kelola Pemerintahan yang Baik, Profesional, Jujur, Bersih, Transparan, Bertanggungjawab dan Anti Korupsi	ASN Bagian Hukum dan Stakholder terkait	5.000.000,00	BAGIAN HUKUM	
4	01	01	2.06	0008	Fasilitas Kunjungan Tamu							
		Jumlah Laporan Fasilitas Kunjungan Tamu	12 Laporan	5.000.000,00	Kab. Klaten, Klaten Selatan, Tegalyoso	DANA TRANSFER UMUM-DANA ALOKASI UMUM	Memperkuat Reformasi Politik, Hukum, dan Birokrasi, serta Memperkuat Pencegahan dan Pemberantasan Korupsi, Narkoba, Judi dan Penyeludupan	4. Peningkatan tata kelola pemerintahan yang lebih adaptif dan kolaboratif Penguatan Tata Kelola Pemerintahan yang Baik, Profesional, Jujur, Bersih, Transparan, Bertanggungjawab dan Anti Korupsi	ASN Bagian Hukum dan Stakholder terkait	5.000.000,00	BAGIAN HUKUM	
4	01	01	2.06	0009	Penyelenggaraan Rapat Koordinasi dan Konsultasi SKPD							
		Jumlah Laporan Penyelenggaraan Rapat Koordinasi dan Konsultasi SKPD	12 Laporan	20.000.000,00	Semua Kota/Kab, Semua Kecamatan, Semua Kel/Desa	DANA TRANSFER UMUM-DANA ALOKASI UMUM	Memperkuat Reformasi Politik, Hukum, dan Birokrasi, serta Memperkuat Pencegahan dan Pemberantasan Korupsi, Narkoba, Judi dan Penyeludupan	4. Peningkatan tata kelola pemerintahan yang lebih adaptif dan kolaboratif Penguatan Tata Kelola Pemerintahan yang Baik, Profesional, Jujur, Bersih, Transparan, Bertanggungjawab dan Anti Korupsi	ASN Bagian Hukum dan Stakholder terkait	20.000.000,00	BAGIAN HUKUM	
4	01	01	2.06	0010	Penatausahaan Arsip Dinamis pada SKPD							
		Jumlah Dokumen Penatausahaan Arsip Dinamis pada SKPD	600 Dokumen	1.500.000,00	Kab. Klaten, Klaten Selatan, Tegalyoso	DANA TRANSFER UMUM-DANA ALOKASI UMUM	Memperkuat Reformasi Politik, Hukum, dan Birokrasi, serta Memperkuat Pencegahan dan Pemberantasan Korupsi, Narkoba, Judi dan Penyeludupan	4. Peningkatan tata kelola pemerintahan yang lebih adaptif dan kolaboratif Penguatan Tata Kelola Pemerintahan yang Baik, Profesional, Jujur, Bersih, Transparan, Bertanggungjawab dan Anti Korupsi	ASN Bagian Hukum dan Stakholder terkait	4.000.000,00	BAGIAN HUKUM	
4	01	01	2.07		Pengadaan Barang Milik Daerah Penunjang Urusan Pemerintah Daerah	Persentase Pengadaan Barang Milik Daerah Penunjang Urusan Pemerintah Daerah tepat waktu	100.00 %	14.100.000,00				
							Memperkuat Reformasi Politik, Hukum, dan Birokrasi, serta Memperkuat Pencegahan dan Pemberantasan Korupsi, Narkoba, Judi dan Penyeludupan	4. Peningkatan tata kelola pemerintahan yang lebih adaptif dan kolaboratif Penguatan Tata Kelola Pemerintahan yang Baik, Profesional, Jujur, Bersih, Transparan, Bertanggungjawab dan Anti Korupsi	ASN Bagian Hukum dan Stakholder terkait	16.000.000,00		
4	01	01	2.07	0005	Pengadaan Mebel							
		Jumlah Paket Mebel yang Disediakan	1 Unit	3.000.000,00	Kab. Klaten, Klaten Selatan, Tegalyoso	DANA TRANSFER UMUM-DANA ALOKASI UMUM	Memperkuat Reformasi Politik, Hukum, dan Birokrasi, serta Memperkuat Pencegahan dan Pemberantasan Korupsi, Narkoba, Judi dan Penyeludupan	4. Peningkatan tata kelola pemerintahan yang lebih adaptif dan kolaboratif Penguatan Tata Kelola Pemerintahan yang Baik, Profesional, Jujur, Bersih, Transparan, Bertanggungjawab dan Anti Korupsi	ASN Bagian Hukum dan Stakholder terkait	3.000.000,00	BAGIAN HUKUM	
4	01	01	2.07	0007	Pengadaan Aset Tetap Lainnya							
		Jumlah Unit Aset Tetap Lainnya yang Disediakan	5 Unit	1.100.000,00	Kab. Klaten, Klaten Selatan, Tegalyoso	DANA TRANSFER UMUM-DANA ALOKASI UMUM	Memperkuat Reformasi Politik, Hukum, dan Birokrasi, serta Memperkuat Pencegahan dan Pemberantasan Korupsi, Narkoba, Judi dan Penyeludupan	4. Peningkatan tata kelola pemerintahan yang lebih adaptif dan kolaboratif Penguatan Tata Kelola Pemerintahan yang Baik, Profesional, Jujur, Bersih, Transparan, Bertanggungjawab dan Anti Korupsi	ASN Bagian Hukum dan Stakholder terkait	3.000.000,00	BAGIAN HUKUM	
4	01	01	2.07	0011	Pengadaan Sarana dan Prasarana Pendukung Gedung Kantor atau Bangunan Lainnya							
		Jumlah Unit Sarana dan Prasarana Pendukung Gedung Kantor atau Bangunan Lainnya yang Disediakan	2 Unit	10.000.000,00	Kab. Klaten, Klaten Selatan, Tegalyoso	DANA TRANSFER UMUM-DANA ALOKASI UMUM	Memperkuat Reformasi Politik, Hukum, dan Birokrasi, serta Memperkuat Pencegahan dan Pemberantasan Korupsi, Narkoba, Judi dan Penyeludupan	4. Peningkatan tata kelola pemerintahan yang lebih adaptif dan kolaboratif Penguatan Tata Kelola Pemerintahan yang Baik, Profesional, Jujur, Bersih, Transparan, Bertanggungjawab dan Anti Korupsi	ASN Bagian Hukum dan Stakholder terkait	10.000.000,00	BAGIAN HUKUM	
4	01	01	2.09		Pemeliharaan Barang Milik Daerah Penunjang Urusan Pemerintahan Daerah	Persentase Barang Milik Daerah Penunjang Urusan Pemerintahan Daerah yang terpelihara	100.00 %	56.257.000,00				
							Memperkuat Reformasi Politik, Hukum, dan Birokrasi, serta Memperkuat Pencegahan dan Pemberantasan Korupsi, Narkoba, Judi dan Penyeludupan	4. Peningkatan tata kelola pemerintahan yang lebih adaptif dan kolaboratif Penguatan Tata Kelola Pemerintahan yang Baik, Profesional, Jujur, Bersih, Transparan, Bertanggungjawab dan Anti Korupsi	ASN Bagian Hukum dan Stakholder terkait	55.224.000,00		
4	01	01	2.09	0002	Penyediaan Jasa Pemeliharaan, Biaya Pemeliharaan, Pajak dan Perizinan Kendaraan Dinas Operasional atau Lapangan							
		Jumlah Kendaraan Dinas Operasional atau Lapangan yang Dipelihara dan Dibayarkan Pajak dan Perizinannya	4 Unit	48.367.000,00	Kab. Klaten, Klaten Selatan, Tegalyoso	DANA TRANSFER UMUM-DANA ALOKASI UMUM	Memperkuat Reformasi Politik, Hukum, dan Birokrasi, serta Memperkuat Pencegahan dan Pemberantasan Korupsi, Narkoba, Judi dan Penyeludupan	4. Peningkatan tata kelola pemerintahan yang lebih adaptif dan kolaboratif Penguatan Tata Kelola Pemerintahan yang Baik, Profesional, Jujur, Bersih, Transparan, Bertanggungjawab dan Anti Korupsi	ASN Bagian Hukum dan Stakholder terkait	49.134.000,00	BAGIAN HUKUM	
4	01	01	2.09	0011	Pemeliharaan/Rehabilitasi Sarana dan Prasarana Pendukung Gedung Kantor atau Bangunan Lainnya							
		Jumlah Sarana dan Prasarana Pendukung Gedung Kantor atau Bangunan Lainnya yang Dipelihara/Direhabilitasi	20 Unit	7.890.000,00	Kab. Klaten, Klaten Selatan, Tegalyoso	DANA TRANSFER UMUM-DANA ALOKASI UMUM	Memperkuat Reformasi Politik, Hukum, dan Birokrasi, serta Memperkuat Pencegahan dan Pemberantasan Korupsi, Narkoba, Judi dan Penyeludupan	4. Peningkatan tata kelola pemerintahan yang lebih adaptif dan kolaboratif Penguatan Tata Kelola Pemerintahan yang Baik, Profesional, Jujur, Bersih, Transparan, Bertanggungjawab dan Anti Korupsi	ASN Bagian Hukum dan Stakholder terkait	6.090.000,00	BAGIAN HUKUM	
4	01	02			<b>PROGRAM PEMERINTAHAN DAN KESEJAHTERAAN RAKYAT</b>	<b>Persentase kasus Hukum yang menimpa OPD dan desa yang diberikan bantuan hukum</b>	<b>100 %</b>	<b>722.494.000,00</b>			<b>1.034.531.000,00</b>	
4	01	02	2.03		Fasilitasi dan Koordinasi Hukum	Persentase kasus hukum yang menimpa OPD dan desa yang diberikan bantuan hukum Persentase produk hukum daerah yang ditetapkan Persentase produk hukum yang diinformasikan	100 % 100 % 100 %	722.494.000,00			1.034.531.000,00	
4	01	02	2.03	0001	Fasilitasi Penyusunan Produk Hukum Daerah							





Kode	Urusan / Bidang Urusan / Program / Kegiatan / Sub Kegiatan	Indikator Program / Kegiatan / Sub Kegiatan	Capaian Kinerja Dan Kerangka Pendanaan						Kelompok Sasaran	Perangkat Daerah Penanggung Jawab				
			Target 2025	Pagu Indikatif (Rp)	Lokasi	Sumber Dana	Prioritas							
			8	9	10	11	12							
1	2	3	4	5	6	7	8	9	10	11	12			
		Jumlah Paket Barang Cetak dan Penggantian yang Disediakan	2 Paket	16.000.000,00	Kab. Klaten, Klaten Selatan, Tegalyoso	DANA TRANSFER UMUM-DANA BAGI HASIL	Memperkuat Reformasi Politik, Hukum, dan Birokrasi, serta Memperkuat Pencegahan dan Pemberantasan Korupsi, Narkoba, Judi dan Penyeludupan	4. Peningkatan tata kelola pemerintahan yang lebih adaptif dan kolaboratif Penguatan Tata Kelola Pemerintahan yang Baik, Profesional, Jujur, Bersih, Transparan, Bertanggungjawab dan Anti Korupsi	ASN Bagian Perekonomian dan SDA	9.000.000,00	BAGIAN PEREKONOMIAN DAN SUMBER DAYA ALAM			
4	01	01	2.06	0009	Penyelenggaraan Rapat Koordinasi dan Konsultasi SKPD									
		Jumlah Laporan Penyelenggaraan Rapat Koordinasi dan Konsultasi SKPD	12 Laporan	73.386.000,00	Semua Kota/Kab, Semua Kecamatan, Semua Kel/Desa Kab. Klaten, Semua Kecamatan, Semua Kel/Desa	DANA TRANSFER UMUM-DANA BAGI HASIL	Memperkuat Reformasi Politik, Hukum, dan Birokrasi, serta Memperkuat Pencegahan dan Pemberantasan Korupsi, Narkoba, Judi dan Penyeludupan	4. Peningkatan tata kelola pemerintahan yang lebih adaptif dan kolaboratif Penguatan Tata Kelola Pemerintahan yang Baik, Profesional, Jujur, Bersih, Transparan, Bertanggungjawab dan Anti Korupsi	ASN Bagian Perekonomian dan SDA	7.000.000,00	BAGIAN PEREKONOMIAN DAN SUMBER DAYA ALAM			
4	01	01	2.09		Pemeliharaan Barang Milik Daerah Penunjang Urusan Pemerintahan Daerah	Persentase Barang Milik Daerah Penunjang Urusan Pemerintahan Daerah yang terpelihara	100 %	70.680.000,00		Memperkuat Reformasi Politik, Hukum, dan Birokrasi, serta Memperkuat Pencegahan dan Pemberantasan Korupsi, Narkoba, Judi dan Penyeludupan	4. Peningkatan tata kelola pemerintahan yang lebih adaptif dan kolaboratif Penguatan Tata Kelola Pemerintahan yang Baik, Profesional, Jujur, Bersih, Transparan, Bertanggungjawab dan Anti Korupsi	ASN Bagian Perekonomian dan SDA	37.046.000,00	
4	01	01	2.09	0002	Penyediaan Jasa Pemeliharaan, Biaya Pemeliharaan, Pajak dan Perizinan Kendaraan Dinas Operasional atau Lapangan									
		Jumlah Sarana dan Prasarana Operasional atau Lapangan yang Dipelihara dan dibayarkan Pajak dan Perizinannya	5 Unit	50.680.000,00	Kab. Klaten, Klaten Selatan, Tegalyoso	DANA TRANSFER UMUM-DANA BAGI HASIL	Memperkuat Reformasi Politik, Hukum, dan Birokrasi, serta Memperkuat Pencegahan dan Pemberantasan Korupsi, Narkoba, Judi dan Penyeludupan	4. Peningkatan tata kelola pemerintahan yang lebih adaptif dan kolaboratif Penguatan Tata Kelola Pemerintahan yang Baik, Profesional, Jujur, Bersih, Transparan, Bertanggungjawab dan Anti Korupsi	ASN Bagian Perekonomian dan SDA	27.046.000,00	BAGIAN PEREKONOMIAN DAN SUMBER DAYA ALAM			
4	01	01	2.09	0011	Pemeliharaan/Rehabilitasi Sarana dan Prasarana Pendukung Gedung Kantor atau Bangunan Lainnya									
		Jumlah Sarana dan Prasarana Pendukung Gedung Kantor atau Bangunan Lainnya yang Dipelihara/Direhabilitasi	15 Unit	20.000.000,00	Kab. Klaten, Klaten Selatan, Tegalyoso	DANA TRANSFER UMUM-DANA BAGI HASIL	Memperkuat Reformasi Politik, Hukum, dan Birokrasi, serta Memperkuat Pencegahan dan Pemberantasan Korupsi, Narkoba, Judi dan Penyeludupan	4. Peningkatan tata kelola pemerintahan yang lebih adaptif dan kolaboratif Penguatan Tata Kelola Pemerintahan yang Baik, Profesional, Jujur, Bersih, Transparan, Bertanggungjawab dan Anti Korupsi	ASN Bagian Perekonomian dan SDA	10.000.000,00	BAGIAN PEREKONOMIAN DAN SUMBER DAYA ALAM			
4	01	03			<b>PROGRAM PEREKONOMIAN DAN PEMBANGUNAN</b>	<b>Pertumbuhan Setoran Bagian Laba BUMD Kepada Pemerintah Daerah</b> <b>Persentase BLUD yang Mendapatkan Pembinaan Teknis</b> <b>Persentase Kebijakan Sumber Daya Alam yang terlaksana sesuai dengan ketentuan</b> <b>Pertumbuhan jumlah unit usaha mikro yang mendapatkan akses keuangan</b>	<b>10 %</b> <b>100 %</b> <b>100.00 %</b> <b>5 %</b>	<b>3.396.320.000,00</b>					<b>3.622.519.000,00</b>	
4	01	03	2.01		Pelaksanaan Kebijakan Perekonomian	Persentase BLUD yang Mendapatkan Pembinaan Teknis Persentase Rekomendasi Tim Pengendalian Inflasi Daerah yang ditindaklanjuti Pertumbuhan jumlah unit usaha mikro yang mendapatkan akses keuangan Pertumbuhan Setoran Bagian Laba BUMD Kepada Pemerintah Daerah	100.00 % 100.00 % 5 % 10,00 %	2.886.320.000,00		Memperkuat Reformasi Politik, Hukum, dan Birokrasi, serta Memperkuat Pencegahan dan Pemberantasan Korupsi, Narkoba, Judi dan Penyeludupan	4. Peningkatan tata kelola pemerintahan yang lebih adaptif dan kolaboratif Penguatan Tata Kelola Pemerintahan yang Baik, Profesional, Jujur, Bersih, Transparan, Bertanggungjawab dan Anti Korupsi	Masyarakat Kabupaten Klaten, BUMD . BLUD	3.107.519.000,00	
4	01	03	2.01	0001	Koordinasi, Sinkronisasi, Monitoring dan Evaluasi Kebijakan Pengelolaan BUMD dan BLUD									
		Jumlah Dokumen Hasil Koordinasi, Sinkronisasi, Monitoring dan Evaluasi Kebijakan Pengelolaan BUMD dan BLUD	40 Dokumen	306.320.000,00	Semua Kota/Kab, Semua Kecamatan, Semua Kel/Desa Kab. Klaten, Semua Kecamatan, Semua Kel/Desa	PAJAK DAERAH, DANA TRANSFER UMUM-DANA BAGI HASIL	Memperkuat Reformasi Politik, Hukum, dan Birokrasi, serta Memperkuat Pencegahan dan Pemberantasan Korupsi, Narkoba, Judi dan Penyeludupan	4. Peningkatan tata kelola pemerintahan yang lebih adaptif dan kolaboratif Penguatan Tata Kelola Pemerintahan yang Baik, Profesional, Jujur, Bersih, Transparan, Bertanggungjawab dan Anti Korupsi	Masyarakat Kabupaten Klaten, BUMD . BLUD	200.000.000,00	BAGIAN PEREKONOMIAN DAN SUMBER DAYA ALAM			
4	01	03	2.01	0002	Pengendalian dan Distribusi Perekonomian									
		Jumlah Laporan Hasil Pengendalian dan Distribusi Perekonomian	1 Laporan	265.000.000,00	Semua Kota/Kab, Semua Kecamatan, Semua Kel/Desa Kab. Klaten, Semua Kecamatan, Semua Kel/Desa	DANA TRANSFER UMUM-DANA BAGI HASIL	Memperkuat Reformasi Politik, Hukum, dan Birokrasi, serta Memperkuat Pencegahan dan Pemberantasan Korupsi, Narkoba, Judi dan Penyeludupan	4. Peningkatan tata kelola pemerintahan yang lebih adaptif dan kolaboratif Penguatan Tata Kelola Pemerintahan yang Baik, Profesional, Jujur, Bersih, Transparan, Bertanggungjawab dan Anti Korupsi	Masyarakat Kabupaten Klaten, BUMD . BLUD	275.000.000,00	BAGIAN PEREKONOMIAN DAN SUMBER DAYA ALAM			
4	01	03	2.01	0003	Perencanaan dan Pengawasan Ekonomi Mikro Kecil									
		Jumlah Dokumen Hasil Perencanaan dan Pengawasan Ekonomi Mikro Kecil	1 Dokumen	2.315.000.000,00	Semua Kota/Kab, Semua Kecamatan, Semua Kel/Desa Kab. Klaten, Semua Kecamatan, Semua Kel/Desa	DANA TRANSFER UMUM-DANA BAGI HASIL	Memperkuat Reformasi Politik, Hukum, dan Birokrasi, serta Memperkuat Pencegahan dan Pemberantasan Korupsi, Narkoba, Judi dan Penyeludupan	4. Peningkatan tata kelola pemerintahan yang lebih adaptif dan kolaboratif Penguatan Tata Kelola Pemerintahan yang Baik, Profesional, Jujur, Bersih, Transparan, Bertanggungjawab dan Anti Korupsi	Masyarakat Kabupaten Klaten, BUMD . BLUD	2.632.519.000,00	BAGIAN PEREKONOMIAN DAN SUMBER DAYA ALAM			

Kode	Urusan / Bidang Urusan / Program / Kegiatan / Sub Kegiatan	Indikator Program / Kegiatan / Sub Kegiatan	Capaian Kinerja Dan Kerangka Pendanaan						Kelompok Sasaran	Pagu Indikatif (Rp)	Perangkat Daerah Penanggung Jawab	
			Target 2025	Pagu Indikatif (Rp)	Lokasi	Sumber Dana	Prioritas					
							Nasional	Daerah				
1	2	3	4	5	6	7	8	9	10	11	12	
4	01 03 2.04	Pemantauan Kebijakan Sumber Daya Alam	Persentase Kebijakan Sumber Daya Alam yang terlaksana sesuai dengan ketentuan	100 %	510.000.000,00			Memperkuat Reformasi Politik, Hukum, dan Birokrasi, serta Memperkuat Pencegahan dan Pemberantasan Korupsi, Narkoba, Judi dan Penyeludupan	4. Peningkatan tata kelola pemerintahan yang lebih adaptif dan kolaboratif Penguatan Tata Kelola Pemerintahan yang Baik, Profesional, Jujur, Bersih, Transparan, Bertanggungjawab dan Anti Korupsi	Masyarakat Kabupaten Klaten	515.000.000,00	
4	01 03 2.04 0001	Koordinasi, Sinkronisasi dan Evaluasi Kebijakan Pertanian, Kehutanan, Kelautan, dan Perikanan		3 Dokumen	410.000.000,00	Semua Kota/Kab, Semua Kecamatan, Semua Kel/Desa Kab. Klaten, Semua Kecamatan, Semua Kel/Desa	DANA TRANSFER UMUM-DANA BAGI HASIL, DBH CUKAI HASIL TEMBAKAU (CHT)	Memperkuat Reformasi Politik, Hukum, dan Birokrasi, serta Memperkuat Pencegahan dan Pemberantasan Korupsi, Narkoba, Judi dan Penyeludupan	4. Peningkatan tata kelola pemerintahan yang lebih adaptif dan kolaboratif Penguatan Tata Kelola Pemerintahan yang Baik, Profesional, Jujur, Bersih, Transparan, Bertanggungjawab dan Anti Korupsi	Masyarakat Kabupaten Klaten	400.000.000,00	BAGIAN PEREKONOMIAN DAN SUMBER DAYA ALAM
4	01 03 2.04 0003	Koordinasi, Sinkronisasi dan Evaluasi Kebijakan Energi dan Air		2 Dokumen	100.000.000,00	Semua Kota/Kab, Semua Kecamatan, Semua Kel/Desa Kab. Klaten, Semua Kecamatan, Semua Kel/Desa	DANA TRANSFER UMUM-DANA BAGI HASIL	Memperkuat Reformasi Politik, Hukum, dan Birokrasi, serta Memperkuat Pencegahan dan Pemberantasan Korupsi, Narkoba, Judi dan Penyeludupan	4. Peningkatan tata kelola pemerintahan yang lebih adaptif dan kolaboratif Penguatan Tata Kelola Pemerintahan yang Baik, Profesional, Jujur, Bersih, Transparan, Bertanggungjawab dan Anti Korupsi	Masyarakat Kabupaten Klaten	115.000.000,00	BAGIAN PEREKONOMIAN DAN SUMBER DAYA ALAM
<b>BAGIAN ADMINISTRASI PEMBANGUNAN</b>					<b>652.396.000,00</b>						<b>930.982.000,00</b>	
<b>UNSUR PENDUKUNG URUSAN PEMERINTAHAN</b>					<b>652.396.000,00</b>						<b>930.982.000,00</b>	
<b>SEKRETARIAT DAERAH</b>					<b>652.396.000,00</b>						<b>930.982.000,00</b>	
4	01 01	<b>PROGRAM PENUNJANG URUSAN PEMERINTAHAN DAERAH KABUPATEN/KOTA</b>	Persentase layanan dukungan administrasi kesekretariatan Setda yg sesuai SOP	100.00 %	236.677.250,00						141.519.000,00	
4	01 01 2.02	Administrasi Keuangan Perangkat Daerah	Persentase pembayaran gaji dan tunjangan ASN dan penyelesaian laporan keuangan tepat waktu	100 %	21.460.250,00			Memperkuat Reformasi Politik, Hukum, dan Birokrasi, serta Memperkuat Pencegahan dan Pemberantasan Korupsi, Narkoba, Judi dan Penyeludupan	4. Peningkatan tata kelola pemerintahan yang lebih adaptif dan kolaboratif Penguatan Tata Kelola Pemerintahan yang Baik, Profesional, Jujur, Bersih, Transparan, Bertanggungjawab dan Anti Korupsi	ASN Bagian Administrasi Pembangunan	16.531.000,00	
4	01 01 2.02 0002	Penyediaan Administrasi Pelaksanaan Tugas ASN		1 Dokumen	21.460.250,00	Kab. Klaten, Klaten Selatan, Tegalyoso	DANA TRANSFER UMUM-DANA ALOKASI UMUM	Memperkuat Reformasi Politik, Hukum, dan Birokrasi, serta Memperkuat Pencegahan dan Pemberantasan Korupsi, Narkoba, Judi dan Penyeludupan	4. Peningkatan tata kelola pemerintahan yang lebih adaptif dan kolaboratif Penguatan Tata Kelola Pemerintahan yang Baik, Profesional, Jujur, Bersih, Transparan, Bertanggungjawab dan Anti Korupsi	ASN Bagian Administrasi Pembangunan	16.531.000,00	BAGIAN ADMINISTRASI PEMBANGUNAN
4	01 01 2.06	Administrasi Umum Perangkat Daerah	Persentase pemenuhan Administrasi Umum Perangkat Daerah tepat waktu	100 %	118.597.000,00			Memperkuat Reformasi Politik, Hukum, dan Birokrasi, serta Memperkuat Pencegahan dan Pemberantasan Korupsi, Narkoba, Judi dan Penyeludupan	4. Peningkatan tata kelola pemerintahan yang lebih adaptif dan kolaboratif Penguatan Tata Kelola Pemerintahan yang Baik, Profesional, Jujur, Bersih, Transparan, Bertanggungjawab dan Anti Korupsi	ASN Bagian Administrasi Pembangunan	45.978.000,00	
4	01 01 2.06 0006	Penyediaan Bahan Bacaan dan Peraturan Perundang-undangan		24 Dokumen	2.520.000,00	Kab. Klaten, Klaten Selatan, Tegalyoso	DANA TRANSFER UMUM-DANA ALOKASI UMUM	Memperkuat Reformasi Politik, Hukum, dan Birokrasi, serta Memperkuat Pencegahan dan Pemberantasan Korupsi, Narkoba, Judi dan Penyeludupan	4. Peningkatan tata kelola pemerintahan yang lebih adaptif dan kolaboratif Penguatan Tata Kelola Pemerintahan yang Baik, Profesional, Jujur, Bersih, Transparan, Bertanggungjawab dan Anti Korupsi	ASN Bagian Administrasi Pembangunan	1.476.000,00	BAGIAN ADMINISTRASI PEMBANGUNAN
4	01 01 2.06 0009	Penyelenggaraan Rapat Koordinasi dan Konsultasi SKPD		12 Laporan	116.077.000,00	Kab. Klaten, Klaten Selatan, Tegalyoso	DANA TRANSFER UMUM-DANA ALOKASI UMUM	Memperkuat Reformasi Politik, Hukum, dan Birokrasi, serta Memperkuat Pencegahan dan Pemberantasan Korupsi, Narkoba, Judi dan Penyeludupan	4. Peningkatan tata kelola pemerintahan yang lebih adaptif dan kolaboratif Penguatan Tata Kelola Pemerintahan yang Baik, Profesional, Jujur, Bersih, Transparan, Bertanggungjawab dan Anti Korupsi	ASN Bagian Administrasi Pembangunan	44.502.000,00	BAGIAN ADMINISTRASI PEMBANGUNAN
4	01 01 2.09	Pemeliharaan Barang Milik Daerah Penunjang Urusan Pemerintahan Daerah	Persentase Barang Milik Daerah Penunjang Urusan Pemerintahan Daerah yang terpelihara	100 %	96.620.000,00			Memperkuat Reformasi Politik, Hukum, dan Birokrasi, serta Memperkuat Pencegahan dan Pemberantasan Korupsi, Narkoba, Judi dan Penyeludupan	4. Peningkatan tata kelola pemerintahan yang lebih adaptif dan kolaboratif Penguatan Tata Kelola Pemerintahan yang Baik, Profesional, Jujur, Bersih, Transparan, Bertanggungjawab dan Anti Korupsi	Kendaraan Dinas dan Lapangan, Sarpras Gedung Bagian Administrasi Pembangunan Setda	79.010.000,00	
4	01 01 2.09 0002	Penyediaan Jasa Pemeliharaan, Biaya Pemeliharaan, Pajak dan Perizinan Kendaraan Dinas Operasional atau Lapangan		5 Unit	72.760.000,00	Kab. Klaten, Klaten Selatan, Tegalyoso	DANA TRANSFER UMUM-DANA ALOKASI UMUM	Memperkuat Reformasi Politik, Hukum, dan Birokrasi, serta Memperkuat Pencegahan dan Pemberantasan Korupsi, Narkoba, Judi dan Penyeludupan	4. Peningkatan tata kelola pemerintahan yang lebih adaptif dan kolaboratif Penguatan Tata Kelola Pemerintahan yang Baik, Profesional, Jujur, Bersih, Transparan, Bertanggungjawab dan Anti Korupsi	Kendaraan Dinas dan Lapangan, Sarpras Gedung Bagian Administrasi Pembangunan Setda	72.760.000,00	BAGIAN ADMINISTRASI PEMBANGUNAN
4	01 01 2.09 0010	Pemeliharaan/Rehabilitasi Sarana dan Prasarana Gedung Kantor atau Bangunan Lainnya		34 Unit	23.860.000,00	Kab. Klaten, Klaten Selatan, Tegalyoso	DANA TRANSFER UMUM-DANA ALOKASI UMUM	Memperkuat Reformasi Politik, Hukum, dan Birokrasi, serta Memperkuat Pencegahan dan Pemberantasan Korupsi, Narkoba, Judi dan Penyeludupan	4. Peningkatan tata kelola pemerintahan yang lebih adaptif dan kolaboratif Penguatan Tata Kelola Pemerintahan yang Baik, Profesional, Jujur, Bersih, Transparan, Bertanggungjawab dan Anti Korupsi	Kendaraan Dinas dan Lapangan, Sarpras Gedung Bagian Administrasi Pembangunan Setda	6.250.000,00	BAGIAN ADMINISTRASI PEMBANGUNAN
4	01 03	<b>PROGRAM PEREKONOMIAN DAN PEMBANGUNAN</b>	<b>Tingkat realisasi fisik pelaksanaan pembangunan</b>	<b>100 %</b>	<b>415.718.750,00</b>						<b>789.463.000,00</b>	



Kode	Urusan / Bidang Urusan / Program / Kegiatan / Sub Kegiatan	Indikator Program / Kegiatan / Sub Kegiatan	Capaian Kinerja Dan Kerangka Pendanaan							Kelompok Sasaran	Perangkat Daerah Penanggung Jawab												
			Target 2025	Pagu Indikatif (Rp)	Lokasi	Sumber Dana	Prioritas		Pagu Indikatif (Rp)														
			8	9	10	11	12																
1	2	3	4	5	6	7	8	9	10	11	12												
		Jumlah Laporan Penyelenggaraan Rapat Koordinasi dan Konsultasi SKPD	12 Laporan	45.000.000,00	Kab. Klaten, Klaten Selatan, Tegalyoso	DANA TRANSFER UMUM-DANA ALOKASI UMUM	Memperkuat Reformasi Politik, Hukum, dan Birokrasi, serta Memperkuat Pencegahan dan Pemberantasan Korupsi, Narkoba, Judi dan Penyeludupan	4. Peningkatan tata kelola pemerintahan yang lebih adaptif dan kolaboratif Penguatan Tata Kelola Pemerintahan yang Baik, Profesional, Jujur, Bersih, Transparan, Bertanggungjawab dan Anti Korupsi	ASN Bagian Pengadaan Barang dan Jasa Setda Kab. Klaten	50.000.000,00	BAGIAN PENGADAAN BARANG/JASA												
4	01	01	2.07		Pengadaan Barang Milik Daerah Penunjang Urusan Pemerintah Daerah	Persentase Pengadaan Barang Milik Daerah Penunjang Urusan Pemerintah Daerah tepat waktu	100.00 %	159.502.000,00										Memperkuat Reformasi Politik, Hukum, dan Birokrasi, serta Memperkuat Pencegahan dan Pemberantasan Korupsi, Narkoba, Judi dan Penyeludupan	4. Peningkatan tata kelola pemerintahan yang lebih adaptif dan kolaboratif Penguatan Tata Kelola Pemerintahan yang Baik, Profesional, Jujur, Bersih, Transparan, Bertanggungjawab dan Anti Korupsi	ASN BPBJ Setda Kab. Klaten	40.000.000,00		
4	01	01	2.07	0005	Pengadaan Mebel																		
		Jumlah Paket Mebel yang Disediakan	2 Unit	5.000.000,00	Kab. Klaten, Klaten Selatan, Tegalyoso	DANA TRANSFER UMUM-DANA ALOKASI UMUM	Memperkuat Reformasi Politik, Hukum, dan Birokrasi, serta Memperkuat Pencegahan dan Pemberantasan Korupsi, Narkoba, Judi dan Penyeludupan	4. Peningkatan tata kelola pemerintahan yang lebih adaptif dan kolaboratif Penguatan Tata Kelola Pemerintahan yang Baik, Profesional, Jujur, Bersih, Transparan, Bertanggungjawab dan Anti Korupsi	ASN BPBJ Setda Kab. Klaten	10.000.000,00	BAGIAN PENGADAAN BARANG/JASA												
4	01	01	2.07	0011	Pengadaan Sarana dan Prasarana Pendukung Gedung Kantor atau Bangunan Lainnya																		
		Jumlah Unit Sarana dan Prasarana Pendukung Gedung Kantor atau Bangunan Lainnya yang Disediakan	3 Unit	154.502.000,00	Kab. Klaten, Klaten Selatan, Tegalyoso	DANA TRANSFER UMUM-DANA ALOKASI UMUM	Memperkuat Reformasi Politik, Hukum, dan Birokrasi, serta Memperkuat Pencegahan dan Pemberantasan Korupsi, Narkoba, Judi dan Penyeludupan	4. Peningkatan tata kelola pemerintahan yang lebih adaptif dan kolaboratif Penguatan Tata Kelola Pemerintahan yang Baik, Profesional, Jujur, Bersih, Transparan, Bertanggungjawab dan Anti Korupsi	ASN BPBJ Setda Kab. Klaten	30.000.000,00	BAGIAN PENGADAAN BARANG/JASA												
4	01	01	2.08		Penyediaan Jasa Penunjang Urusan Pemerintahan Daerah	Persentase pemenuhan kebutuhan Jasa Penunjang Urusan Pemerintahan Daerah tepat waktu	100.00 %	2.700.000,00										Memperkuat Reformasi Politik, Hukum, dan Birokrasi, serta Memperkuat Pencegahan dan Pemberantasan Korupsi, Narkoba, Judi dan Penyeludupan	4. Peningkatan tata kelola pemerintahan yang lebih adaptif dan kolaboratif Penguatan Tata Kelola Pemerintahan yang Baik, Profesional, Jujur, Bersih, Transparan, Bertanggungjawab dan Anti Korupsi	ASN Bagian Pengadaan Barang dan Jasa Setda Kab. Klaten	3.000.000,00		
4	01	01	2.08	0001	Penyediaan Jasa Surat Menyurat																		
		Jumlah Laporan Penyediaan Jasa Surat Menyurat	12 Laporan	2.700.000,00	Kab. Klaten, Klaten Selatan, Tegalyoso	DANA TRANSFER UMUM-DANA ALOKASI UMUM	Memperkuat Reformasi Politik, Hukum, dan Birokrasi, serta Memperkuat Pencegahan dan Pemberantasan Korupsi, Narkoba, Judi dan Penyeludupan	4. Peningkatan tata kelola pemerintahan yang lebih adaptif dan kolaboratif Penguatan Tata Kelola Pemerintahan yang Baik, Profesional, Jujur, Bersih, Transparan, Bertanggungjawab dan Anti Korupsi	ASN Bagian Pengadaan Barang dan Jasa Setda Kab. Klaten	3.000.000,00	BAGIAN PENGADAAN BARANG/JASA												
4	01	01	2.09		Pemeliharaan Barang Milik Daerah Penunjang Urusan Pemerintahan Daerah	Persentase Barang Milik Daerah Penunjang Urusan Pemerintahan Daerah yang terpelihara	100.00 %	106.000.000,00										Memperkuat Reformasi Politik, Hukum, dan Birokrasi, serta Memperkuat Pencegahan dan Pemberantasan Korupsi, Narkoba, Judi dan Penyeludupan	4. Peningkatan tata kelola pemerintahan yang lebih adaptif dan kolaboratif Penguatan Tata Kelola Pemerintahan yang Baik, Profesional, Jujur, Bersih, Transparan, Bertanggungjawab dan Anti Korupsi	ASN Bagian Pengadaan Barang dan Jasa Setda Kab. Klaten	111.000.000,00		
4	01	01	2.09	0002	Penyediaan Jasa Pemeliharaan, Biaya Pemeliharaan, Pajak dan Perizinan Kendaraan Dinas Operasional atau Lapangan																		
		Jumlah Kendaraan Dinas Operasional atau Lapangan yang Dipelihara dan Dibayarkan Pajak dan Perizinannya	5 Unit	88.000.000,00	Kab. Klaten, Klaten Selatan, Tegalyoso	DANA TRANSFER UMUM-DANA ALOKASI UMUM	Memperkuat Reformasi Politik, Hukum, dan Birokrasi, serta Memperkuat Pencegahan dan Pemberantasan Korupsi, Narkoba, Judi dan Penyeludupan	4. Peningkatan tata kelola pemerintahan yang lebih adaptif dan kolaboratif Penguatan Tata Kelola Pemerintahan yang Baik, Profesional, Jujur, Bersih, Transparan, Bertanggungjawab dan Anti Korupsi	ASN Bagian Pengadaan Barang dan Jasa Setda Kab. Klaten	90.000.000,00	BAGIAN PENGADAAN BARANG/JASA												
4	01	01	2.09	0011	Pemeliharaan/Rehabilitasi Sarana dan Prasarana Pendukung Gedung Kantor atau Bangunan Lainnya																		
		Jumlah Sarana dan Prasarana Pendukung Gedung Kantor atau Bangunan Lainnya yang Dipelihara/Direhabilitasi	21 Unit	18.000.000,00	Kab. Klaten, Klaten Selatan, Tegalyoso	DANA TRANSFER UMUM-DANA ALOKASI UMUM	Memperkuat Reformasi Politik, Hukum, dan Birokrasi, serta Memperkuat Pencegahan dan Pemberantasan Korupsi, Narkoba, Judi dan Penyeludupan	4. Peningkatan tata kelola pemerintahan yang lebih adaptif dan kolaboratif Penguatan Tata Kelola Pemerintahan yang Baik, Profesional, Jujur, Bersih, Transparan, Bertanggungjawab dan Anti Korupsi	ASN Bagian Pengadaan Barang dan Jasa Setda Kab. Klaten	21.000.000,00	BAGIAN PENGADAAN BARANG/JASA												
4	01	03			<b>PROGRAM PEREKONOMIAN DAN PEMBANGUNAN</b>	<b>Persentase pengadaan barang/jasa yang dilaksanakan dengan e-procurement</b>	<b>100.00 %</b>	<b>560.426.000,00</b>														<b>702.517.000,00</b>	
4	01	03	2.03		Pengelolaan Pengadaan Barang dan Jasa	Jumlah pengadaan barang/jasa yang dilaksanakan dengan e-procurement	100.00 %	560.426.000,00										Memperkuat Reformasi Politik, Hukum, dan Birokrasi, serta Memperkuat Pencegahan dan Pemberantasan Korupsi, Narkoba, Judi dan Penyeludupan	4. Peningkatan tata kelola pemerintahan yang lebih adaptif dan kolaboratif Penguatan Tata Kelola Pemerintahan yang Baik, Profesional, Jujur, Bersih, Transparan, Bertanggungjawab dan Anti Korupsi	ASN Bagian Pengadaan Barang dan Jasa Setda dan Pelaku Usaha	702.517.000,00		
4	01	03	2.03	0001	Pengelolaan Pengadaan Barang dan Jasa																		
		Jumlah Dokumen Hasil Pengelolaan Pengadaan Barang dan Jasa	12 Dokumen	439.426.000,00	Kab. Klaten, Klaten Selatan, Tegalyoso	DANA TRANSFER UMUM-DANA ALOKASI UMUM	Memperkuat Reformasi Politik, Hukum, dan Birokrasi, serta Memperkuat Pencegahan dan Pemberantasan Korupsi, Narkoba, Judi dan Penyeludupan	4. Peningkatan tata kelola pemerintahan yang lebih adaptif dan kolaboratif Penguatan Tata Kelola Pemerintahan yang Baik, Profesional, Jujur, Bersih, Transparan, Bertanggungjawab dan Anti Korupsi	ASN Bagian Pengadaan Barang dan Jasa Setda dan Pelaku Usaha	572.517.000,00	BAGIAN PENGADAAN BARANG/JASA												
4	01	03	2.03	0002	Pengelolaan Layanan Pengadaan Secara Elektronik																		
		Jumlah Dokumen Hasil Layanan Pengadaan Secara Elektronik	12 Dokumen	65.000.000,00	Kab. Klaten, Klaten Selatan, Tegalyoso	DANA TRANSFER UMUM-DANA ALOKASI UMUM	Memperkuat Reformasi Politik, Hukum, dan Birokrasi, serta Memperkuat Pencegahan dan Pemberantasan Korupsi, Narkoba, Judi dan Penyeludupan	4. Peningkatan tata kelola pemerintahan yang lebih adaptif dan kolaboratif Penguatan Tata Kelola Pemerintahan yang Baik, Profesional, Jujur, Bersih, Transparan, Bertanggungjawab dan Anti Korupsi	ASN Bagian Pengadaan Barang dan Jasa Setda dan Pelaku Usaha	65.000.000,00	BAGIAN PENGADAAN BARANG/JASA												
4	01	03	2.03	0003	Pembinaan dan Advokasi Pengadaan Barang dan Jasa																		



Kode	Urusan / Bidang Urusan / Program / Kegiatan / Sub Kegiatan	Indikator Program / Kegiatan / Sub Kegiatan	Capaian Kinerja Dan Kerangka Pendanaan							Kelompok Sasaran	Perangkat Daerah Penanggung Jawab
			Target 2025	Pagu Indikatif (Rp)	Lokasi	Sumber Dana	Prioritas				
							Nasional	Daerah			
1	2	3	4	5	6	7	8	9	10	11	12
		Jumlah Dokumen Pendataan dan Pengolahan Administrasi Kepegawaian	5 Dokumen	5.000.000,00	Kab. Klaten, Klaten Selatan, Tegalyoso	PAJAK DAERAH	Memperkuat Reformasi Politik, Hukum, dan Birokrasi, serta Memperkuat Pencegahan dan Pemberantasan Korupsi, Narkoba, Judi dan Penyeludupan	4. Peningkatan tata kelola pemerintahan yang lebih adaptif dan kolaboratif Penguatan Tata Kelola Pemerintahan yang Baik, Profesional, Jujur, Bersih, Transparan, Bertanggungjawab dan Anti Korupsi	ASN Setda Kab Klaten, Bupati, Wabup, THL Setda	5.000.000,00	BAGIAN UMUM
4	01 01 2.06	Administrasi Umum Perangkat Daerah	Persentase pemenuhan Administrasi Umum Perangkat Daerah tepat waktu	100.00 %	1.924.618.000,00		Memperkuat Reformasi Politik, Hukum, dan Birokrasi, serta Memperkuat Pencegahan dan Pemberantasan Korupsi, Narkoba, Judi dan Penyeludupan	4. Peningkatan tata kelola pemerintahan yang lebih adaptif dan kolaboratif Penguatan Tata Kelola Pemerintahan yang Baik, Profesional, Jujur, Bersih, Transparan, Bertanggungjawab dan Anti Korupsi	ASN Kab Klaten, Bupati, Wabup, THL Setda dan Masyarakat	1.867.000.000,00	
4	01 01 2.06 0001	Penyediaan Komponen Instalasi									
		Jumlah Paket Komponen Instalasi Listrik/Penerangan Bangunan Kantor yang Disediakan	2 Paket	200.000.000,00	Kab. Klaten, Klaten Selatan, Tegalyoso	PAJAK DAERAH	Memperkuat Reformasi Politik, Hukum, dan Birokrasi, serta Memperkuat Pencegahan dan Pemberantasan Korupsi, Narkoba, Judi dan Penyeludupan	4. Peningkatan tata kelola pemerintahan yang lebih adaptif dan kolaboratif Penguatan Tata Kelola Pemerintahan yang Baik, Profesional, Jujur, Bersih, Transparan, Bertanggungjawab dan Anti Korupsi	ASN Kab Klaten, Bupati, Wabup, THL Setda dan Masyarakat	250.000.000,00	BAGIAN UMUM
4	01 01 2.06 0002	Penyediaan Peralatan dan Perlengkapan Kantor									
		Jumlah Paket Peralatan dan Perlengkapan Kantor yang Disediakan	1 Paket	150.000.000,00	Kab. Klaten, Klaten Selatan, Tegalyoso	PAJAK DAERAH	Memperkuat Reformasi Politik, Hukum, dan Birokrasi, serta Memperkuat Pencegahan dan Pemberantasan Korupsi, Narkoba, Judi dan Penyeludupan	4. Peningkatan tata kelola pemerintahan yang lebih adaptif dan kolaboratif Penguatan Tata Kelola Pemerintahan yang Baik, Profesional, Jujur, Bersih, Transparan, Bertanggungjawab dan Anti Korupsi	ASN Kab Klaten, Bupati, Wabup, THL Setda dan Masyarakat	150.000.000,00	BAGIAN UMUM
4	01 01 2.06 0003	Penyediaan Peralatan Rumah Tangga									
		Jumlah Paket Peralatan Rumah Tangga yang Disediakan	4 Paket	50.000.000,00	Kab. Klaten, Klaten Selatan, Tegalyoso	PAJAK DAERAH	Memperkuat Reformasi Politik, Hukum, dan Birokrasi, serta Memperkuat Pencegahan dan Pemberantasan Korupsi, Narkoba, Judi dan Penyeludupan	4. Peningkatan tata kelola pemerintahan yang lebih adaptif dan kolaboratif Penguatan Tata Kelola Pemerintahan yang Baik, Profesional, Jujur, Bersih, Transparan, Bertanggungjawab dan Anti Korupsi	ASN Kab Klaten, Bupati, Wabup, THL Setda dan Masyarakat	50.000.000,00	BAGIAN UMUM
4	01 01 2.06 0004	Penyediaan Bahan Logistik Kantor									
		Jumlah Paket Bahan Logistik Kantor yang Disediakan	1 Paket	25.000.000,00	Kab. Klaten, Klaten Selatan, Tegalyoso	PAJAK DAERAH	Memperkuat Reformasi Politik, Hukum, dan Birokrasi, serta Memperkuat Pencegahan dan Pemberantasan Korupsi, Narkoba, Judi dan Penyeludupan	4. Peningkatan tata kelola pemerintahan yang lebih adaptif dan kolaboratif Penguatan Tata Kelola Pemerintahan yang Baik, Profesional, Jujur, Bersih, Transparan, Bertanggungjawab dan Anti Korupsi	ASN Kab Klaten, Bupati, Wabup, THL Setda dan Masyarakat	25.000.000,00	BAGIAN UMUM
4	01 01 2.06 0005	Penyediaan Barang Cetak dan Penggandaan									
		Jumlah Paket Barang Cetak dan Penggandaan yang Disediakan	2 Paket	150.000.000,00	Kab. Klaten, Klaten Selatan, Tegalyoso	PAJAK DAERAH	Memperkuat Reformasi Politik, Hukum, dan Birokrasi, serta Memperkuat Pencegahan dan Pemberantasan Korupsi, Narkoba, Judi dan Penyeludupan	4. Peningkatan tata kelola pemerintahan yang lebih adaptif dan kolaboratif Penguatan Tata Kelola Pemerintahan yang Baik, Profesional, Jujur, Bersih, Transparan, Bertanggungjawab dan Anti Korupsi	ASN Kab Klaten, Bupati, Wabup, THL Setda dan Masyarakat	100.000.000,00	BAGIAN UMUM
4	01 01 2.06 0006	Penyediaan Bahan Bacaan dan Peraturan Perundang-undangan									
		Jumlah Dokumen Bahan Bacaan dan Peraturan Perundang-Undangan yang Disediakan	84 Dokumen	49.618.000,00	Kab. Klaten, Klaten Selatan, Tegalyoso	PAJAK DAERAH	Memperkuat Reformasi Politik, Hukum, dan Birokrasi, serta Memperkuat Pencegahan dan Pemberantasan Korupsi, Narkoba, Judi dan Penyeludupan	4. Peningkatan tata kelola pemerintahan yang lebih adaptif dan kolaboratif Penguatan Tata Kelola Pemerintahan yang Baik, Profesional, Jujur, Bersih, Transparan, Bertanggungjawab dan Anti Korupsi	ASN Kab Klaten, Bupati, Wabup, THL Setda dan Masyarakat	42.000.000,00	BAGIAN UMUM
4	01 01 2.06 0008	Fasilitasi Kunjungan Tamu									
		Jumlah Laporan Fasilitasi Kunjungan Tamu	12 Laporan	800.000.000,00	Semua Kota/Kab, Semua Kecamatan, Semua Kel/Desa	PAJAK DAERAH	Memperkuat Reformasi Politik, Hukum, dan Birokrasi, serta Memperkuat Pencegahan dan Pemberantasan Korupsi, Narkoba, Judi dan Penyeludupan	4. Peningkatan tata kelola pemerintahan yang lebih adaptif dan kolaboratif Penguatan Tata Kelola Pemerintahan yang Baik, Profesional, Jujur, Bersih, Transparan, Bertanggungjawab dan Anti Korupsi	ASN Kab Klaten, Bupati, Wabup, THL Setda dan Masyarakat	800.000.000,00	BAGIAN UMUM
4	01 01 2.06 0009	Penyelenggaraan Rapat Koordinasi dan Konsultasi SKPD									
		Jumlah Laporan Penyelenggaraan Rapat Koordinasi dan Konsultasi SKPD	12 Laporan	500.000.000,00	Semua Kota/Kab, Semua Kecamatan, Tegalyoso	PAJAK DAERAH	Memperkuat Reformasi Politik, Hukum, dan Birokrasi, serta Memperkuat Pencegahan dan Pemberantasan Korupsi, Narkoba, Judi dan Penyeludupan	4. Peningkatan tata kelola pemerintahan yang lebih adaptif dan kolaboratif Penguatan Tata Kelola Pemerintahan yang Baik, Profesional, Jujur, Bersih, Transparan, Bertanggungjawab dan Anti Korupsi	ASN Kab Klaten, Bupati, Wabup, THL Setda dan Masyarakat	450.000.000,00	BAGIAN UMUM
4	01 01 2.07	Pengadaan Barang Milik Daerah Penunjang Urusan Pemerintah Daerah	Persentase Pengadaan Barang Milik Daerah Penunjang Urusan Pemerintah Daerah tepat waktu	100.00 %	150.000.000,00		Memperkuat Reformasi Politik, Hukum, dan Birokrasi, serta Memperkuat Pencegahan dan Pemberantasan Korupsi, Narkoba, Judi dan Penyeludupan	4. Peningkatan tata kelola pemerintahan yang lebih adaptif dan kolaboratif Penguatan Tata Kelola Pemerintahan yang Baik, Profesional, Jujur, Bersih, Transparan, Bertanggungjawab dan Anti Korupsi	ASN Setda Kab Klaten, Bupati, Wabup, THL Setda	150.000.000,00	
4	01 01 2.07 0005	Pengadaan Mebel									
		Jumlah Paket Mebel yang Disediakan	2 Unit	50.000.000,00	Kab. Klaten, Klaten Selatan, Tegalyoso	PAJAK DAERAH	Memperkuat Reformasi Politik, Hukum, dan Birokrasi, serta Memperkuat Pencegahan dan Pemberantasan Korupsi, Narkoba, Judi dan Penyeludupan	4. Peningkatan tata kelola pemerintahan yang lebih adaptif dan kolaboratif Penguatan Tata Kelola Pemerintahan yang Baik, Profesional, Jujur, Bersih, Transparan, Bertanggungjawab dan Anti Korupsi	ASN Setda Kab Klaten, Bupati, Wabup, THL Setda	50.000.000,00	BAGIAN UMUM
4	01 01 2.07 0011	Pengadaan Sarana dan Prasarana Pendukung Gedung Kantor atau Bangunan Lainnya									

Kode	Urusan / Bidang Urusan / Program / Kegiatan / Sub Kegiatan	Indikator Program / Kegiatan / Sub Kegiatan	Capaian Kinerja Dan Kerangka Pendanaan							Kelompok Sasaran	Perangkat Daerah Penanggung Jawab				
			Target 2025	Pagu Indikatif (Rp)	Lokasi	Sumber Dana	Prioritas								
							Nasional	Daerah							
1	2	3	4	5	6	7	8	9	10	11	12				
		Jumlah Unit Sarana dan Prasarana Pendukung Gedung Kantor atau Bangunan Lainnya yang Disediakan	292 Unit	100.000.000,00	Kab. Klaten, Klaten Selatan, Tegalyoso	PAJAK DAERAH	Memperkuat Reformasi Politik, Hukum, dan Birokrasi, serta Memperkuat Pencegahan dan Pemberantasan Korupsi, Narkoba, Judi dan Penyeludupan	4. Peningkatan tata kelola pemerintahan yang lebih adaptif dan kolaboratif Penguatan Tata Kelola Pemerintahan yang Baik, Profesional, Jujur, Bersih, Transparan, Bertanggungjawab dan Anti Korupsi	ASN Setda Kab Klaten, Bupati, Wabup, THL Setda	100.000.000,00	BAGIAN UMUM				
4	01	01	2.08		Penyediaan Jasa Penunjang Urusan Pemerintahan Daerah	Persentase pemenuhan kebutuhan Jasa Penunjang Urusan Pemerintahan Daerah tepat waktu	100.00 %	6.111.260.000,00			Memperkuat Reformasi Politik, Hukum, dan Birokrasi, serta Memperkuat Pencegahan dan Pemberantasan Korupsi, Narkoba, Judi dan Penyeludupan	4. Peningkatan tata kelola pemerintahan yang lebih adaptif dan kolaboratif Penguatan Tata Kelola Pemerintahan yang Baik, Profesional, Jujur, Bersih, Transparan, Bertanggungjawab dan Anti Korupsi	ASN Setda Kab Klaten, Bupati, Wabup, THL Setda	6.072.789.000,00	
4	01	01	2.08	0001	Penyediaan Jasa Surat Menyurat										
		Jumlah Laporan Penyediaan Jasa Surat Menyurat	12 Laporan	72.500.000,00	Kab. Klaten, Klaten Selatan, Tegalyoso	PAJAK DAERAH	Memperkuat Reformasi Politik, Hukum, dan Birokrasi, serta Memperkuat Pencegahan dan Pemberantasan Korupsi, Narkoba, Judi dan Penyeludupan	4. Peningkatan tata kelola pemerintahan yang lebih adaptif dan kolaboratif Penguatan Tata Kelola Pemerintahan yang Baik, Profesional, Jujur, Bersih, Transparan, Bertanggungjawab dan Anti Korupsi	ASN Setda Kab Klaten, Bupati, Wabup, THL Setda	72.500.000,00	BAGIAN UMUM				
4	01	01	2.08	0002	Penyediaan Jasa Komunikasi, Sumber Daya Air dan Listrik										
		Jumlah Laporan Penyediaan Jasa Komunikasi, Sumber Daya Air dan Listrik yang Disediakan	12 Laporan	2.600.000.000,00	Kab. Klaten, Klaten Selatan, Tegalyoso	PAJAK DAERAH	Memperkuat Reformasi Politik, Hukum, dan Birokrasi, serta Memperkuat Pencegahan dan Pemberantasan Korupsi, Narkoba, Judi dan Penyeludupan	4. Peningkatan tata kelola pemerintahan yang lebih adaptif dan kolaboratif Penguatan Tata Kelola Pemerintahan yang Baik, Profesional, Jujur, Bersih, Transparan, Bertanggungjawab dan Anti Korupsi	ASN Setda Kab Klaten, Bupati, Wabup, THL Setda	2.611.529.000,00	BAGIAN UMUM				
4	01	01	2.08	0003	Penyediaan Jasa Peralatan dan Perlengkapan Kantor										
		Jumlah Laporan Penyediaan Jasa Peralatan dan Perlengkapan Kantor yang Disediakan	12 Laporan	300.000.000,00	Kab. Klaten, Klaten Selatan, Tegalyoso	PAJAK DAERAH	Memperkuat Reformasi Politik, Hukum, dan Birokrasi, serta Memperkuat Pencegahan dan Pemberantasan Korupsi, Narkoba, Judi dan Penyeludupan	4. Peningkatan tata kelola pemerintahan yang lebih adaptif dan kolaboratif Penguatan Tata Kelola Pemerintahan yang Baik, Profesional, Jujur, Bersih, Transparan, Bertanggungjawab dan Anti Korupsi	ASN Setda Kab Klaten, Bupati, Wabup, THL Setda	250.000.000,00	BAGIAN UMUM				
4	01	01	2.08	0004	Penyediaan Jasa Pelayanan Umum Kantor										
		Jumlah Laporan Penyediaan Jasa Pelayanan Umum Kantor yang Disediakan	12 Laporan	3.138.760.000,00	Kab. Klaten, Klaten Selatan, Tegalyoso	PAJAK DAERAH	Memperkuat Reformasi Politik, Hukum, dan Birokrasi, serta Memperkuat Pencegahan dan Pemberantasan Korupsi, Narkoba, Judi dan Penyeludupan	4. Peningkatan tata kelola pemerintahan yang lebih adaptif dan kolaboratif Penguatan Tata Kelola Pemerintahan yang Baik, Profesional, Jujur, Bersih, Transparan, Bertanggungjawab dan Anti Korupsi	ASN Setda Kab Klaten, Bupati, Wabup, THL Setda	3.138.760.000,00	BAGIAN UMUM				
4	01	01	2.09		Pemeliharaan Barang Milik Daerah Penunjang Urusan Pemerintahan Daerah	Persentase Barang Milik Daerah Penunjang Urusan Pemerintahan Daerah yang terpelihara	100.00 %	2.231.461.000,00			Memperkuat Reformasi Politik, Hukum, dan Birokrasi, serta Memperkuat Pencegahan dan Pemberantasan Korupsi, Narkoba, Judi dan Penyeludupan	4. Peningkatan tata kelola pemerintahan yang lebih adaptif dan kolaboratif Penguatan Tata Kelola Pemerintahan yang Baik, Profesional, Jujur, Bersih, Transparan, Bertanggungjawab dan Anti Korupsi	ASN Setda Kab Klaten, Bupati, Wabup, THL Setda	1.795.700.000,00	
4	01	01	2.09	0001	Penyediaan Jasa Pemeliharaan, Biaya Pemeliharaan, dan Pajak Kendaraan Perorangan Dinas atau Kendaraan Dinas Jabatan										
		Jumlah Kendaraan Perorangan Dinas atau Kendaraan Dinas Jabatan yang Dipelihara dan dibayarkan Pajaknya	7 Unit	325.700.000,00	Kab. Klaten, Klaten Selatan, Tegalyoso	PAJAK DAERAH	Memperkuat Reformasi Politik, Hukum, dan Birokrasi, serta Memperkuat Pencegahan dan Pemberantasan Korupsi, Narkoba, Judi dan Penyeludupan	4. Peningkatan tata kelola pemerintahan yang lebih adaptif dan kolaboratif Penguatan Tata Kelola Pemerintahan yang Baik, Profesional, Jujur, Bersih, Transparan, Bertanggungjawab dan Anti Korupsi	ASN Setda Kab Klaten, Bupati, Wabup, THL Setda	325.700.000,00	BAGIAN UMUM				
4	01	01	2.09	0002	Penyediaan Jasa Pemeliharaan, Biaya Pemeliharaan, Pajak dan Perizinan Kendaraan Dinas Operasional atau Lapangan										
		Jumlah Kendaraan Dinas Operasional atau Lapangan yang Dipelihara dan dibayarkan Pajak dan Perizinannya	35 Unit	1.324.640.000,00	Kab. Klaten, Klaten Selatan, Tegalyoso	PAJAK DAERAH	Memperkuat Reformasi Politik, Hukum, dan Birokrasi, serta Memperkuat Pencegahan dan Pemberantasan Korupsi, Narkoba, Judi dan Penyeludupan	4. Peningkatan tata kelola pemerintahan yang lebih adaptif dan kolaboratif Penguatan Tata Kelola Pemerintahan yang Baik, Profesional, Jujur, Bersih, Transparan, Bertanggungjawab dan Anti Korupsi	ASN Setda Kab Klaten, Bupati, Wabup, THL Setda	940.000.000,00	BAGIAN UMUM				
4	01	01	2.09	0005	Pemeliharaan Mebel										
		Jumlah Mebel yang Dipelihara	81 Unit	30.000.000,00	Kab. Klaten, Klaten Selatan, Tegalyoso	PAJAK DAERAH	Memperkuat Reformasi Politik, Hukum, dan Birokrasi, serta Memperkuat Pencegahan dan Pemberantasan Korupsi, Narkoba, Judi dan Penyeludupan	4. Peningkatan tata kelola pemerintahan yang lebih adaptif dan kolaboratif Penguatan Tata Kelola Pemerintahan yang Baik, Profesional, Jujur, Bersih, Transparan, Bertanggungjawab dan Anti Korupsi	ASN Setda Kab Klaten, Bupati, Wabup, THL Setda	30.000.000,00	BAGIAN UMUM				
4	01	01	2.09	0009	Pemeliharaan/Rehabilitasi Gedung Kantor dan Bangunan Lainnya										
		Jumlah Gedung Kantor dan Bangunan Lainnya yang Dipelihara/Direhabilitasi	5 Unit	400.000.000,00	Kab. Klaten, Klaten Selatan, Tegalyoso	PAJAK DAERAH	Memperkuat Reformasi Politik, Hukum, dan Birokrasi, serta Memperkuat Pencegahan dan Pemberantasan Korupsi, Narkoba, Judi dan Penyeludupan	4. Peningkatan tata kelola pemerintahan yang lebih adaptif dan kolaboratif Penguatan Tata Kelola Pemerintahan yang Baik, Profesional, Jujur, Bersih, Transparan, Bertanggungjawab dan Anti Korupsi	ASN Setda Kab Klaten, Bupati, Wabup, THL Setda	350.000.000,00	BAGIAN UMUM				
4	01	01	2.09	0011	Pemeliharaan/Rehabilitasi Sarana dan Prasarana Pendukung Gedung Kantor atau Bangunan Lainnya										
		Jumlah Sarana dan Prasarana Pendukung Gedung Kantor atau Bangunan Lainnya yang Dipelihara/Direhabilitasi	130 Unit	151.121.000,00	Kab. Klaten, Klaten Selatan, Tegalyoso	PAJAK DAERAH	Memperkuat Reformasi Politik, Hukum, dan Birokrasi, serta Memperkuat Pencegahan dan Pemberantasan Korupsi, Narkoba, Judi dan Penyeludupan	4. Peningkatan tata kelola pemerintahan yang lebih adaptif dan kolaboratif Penguatan Tata Kelola Pemerintahan yang Baik, Profesional, Jujur, Bersih, Transparan, Bertanggungjawab dan Anti Korupsi	ASN Setda Kab Klaten, Bupati, Wabup, THL Setda	150.000.000,00	BAGIAN UMUM				
4	01	01	2.11		Administrasi Keuangan dan Operasional Kepala Daerah dan Wakil Kepala Daerah	Persentase pelayanan Administrasi Keuangan dan Operasional Kepala Daerah dan Wakil Kepala Daerah tepat waktu	100.00 %	2.107.073.500,00			Memperkuat Reformasi Politik, Hukum, dan Birokrasi, serta Memperkuat Pencegahan dan Pemberantasan Korupsi, Narkoba, Judi dan Penyeludupan	4. Peningkatan tata kelola pemerintahan yang lebih adaptif dan kolaboratif Penguatan Tata Kelola Pemerintahan yang Baik, Profesional, Jujur, Bersih, Transparan, Bertanggungjawab dan Anti Korupsi	ASN Bag Umum Kab Klaten, Bupati, Wabup, dan Masyarakat	2.018.576.000,00	



Kode	Urusan / Bidang Urusan / Program / Kegiatan / Sub Kegiatan	Indikator Program / Kegiatan / Sub Kegiatan	Capaian Kinerja Dan Kerangka Pendanaan						Kelompok Sasaran	Perangkat Daerah Penanggung Jawab					
			Target 2025	Pagu Indikatif (Rp)	Lokasi	Sumber Dana	Prioritas								
			4	5	6	7	Nasional	Daerah							
1	2	3	4	5	6	7	8	9	10	11	12				
		Jumlah Dokumen Bahan Bacaan dan Peraturan Perundang-Undangan yang Disediakan	36 Dokumen	4.000.000,00	Kab. Klaten, Klaten Selatan, Tegalyoso	DANA TRANSFER UMUM-DANA ALOKASI UMUM	Memperkuat Reformasi Politik, Hukum, dan Birokrasi, serta Memperkuat Pencegahan dan Pemberantasan Korupsi, Narkoba, Judi dan Penyeludupan	4. Peningkatan tata kelola pemerintahan yang lebih adaptif dan kolaboratif Penguatan Tata Kelola Pemerintahan yang Baik, Profesional, Jujur, Bersih, Transparan, Bertanggungjawab dan Anti Korupsi	Aparatur Bagian Organisasi Sekretariat Daerah Kabupaten Klaten	4.000.000,00	BAGIAN ORGANISASI				
4	01	01	2.06	0008	Fasilitas Kunjungan Tamu	Jumlah Laporan Fasilitas Kunjungan Tamu	12 Laporan	8.000.000,00	Kab. Klaten, Klaten Selatan, Tegalyoso	DANA TRANSFER UMUM-DANA ALOKASI UMUM	Memperkuat Reformasi Politik, Hukum, dan Birokrasi, serta Memperkuat Pencegahan dan Pemberantasan Korupsi, Narkoba, Judi dan Penyeludupan	4. Peningkatan tata kelola pemerintahan yang lebih adaptif dan kolaboratif Penguatan Tata Kelola Pemerintahan yang Baik, Profesional, Jujur, Bersih, Transparan, Bertanggungjawab dan Anti Korupsi	Aparatur Bagian Organisasi Sekretariat Daerah Kabupaten Klaten	8.000.000,00	BAGIAN ORGANISASI
4	01	01	2.06	0009	Penyelenggaraan Rapat Koordinasi dan Konsultasi SKPD	Jumlah Laporan Penyelenggaraan Rapat Koordinasi dan Konsultasi SKPD	12 Laporan	60.000.000,00	Semua Kota/Kab, Semua Kecamatan, Semua Kel/Desa	DANA TRANSFER UMUM-DANA ALOKASI UMUM	Memperkuat Reformasi Politik, Hukum, dan Birokrasi, serta Memperkuat Pencegahan dan Pemberantasan Korupsi, Narkoba, Judi dan Penyeludupan	4. Peningkatan tata kelola pemerintahan yang lebih adaptif dan kolaboratif Penguatan Tata Kelola Pemerintahan yang Baik, Profesional, Jujur, Bersih, Transparan, Bertanggungjawab dan Anti Korupsi	Aparatur Bagian Organisasi Sekretariat Daerah Kabupaten Klaten	90.000.000,00	BAGIAN ORGANISASI
4	01	01	2.07		Pengadaan Barang Milik Daerah Penunjang Urusan Pemerintah Daerah	Persentase Pengadaan Barang Milik Daerah Penunjang Urusan Pemerintah Daerah tepat waktu	100.00 %	25.000.000,00			Memperkuat Reformasi Politik, Hukum, dan Birokrasi, serta Memperkuat Pencegahan dan Pemberantasan Korupsi, Narkoba, Judi dan Penyeludupan	4. Peningkatan tata kelola pemerintahan yang lebih adaptif dan kolaboratif Penguatan Tata Kelola Pemerintahan yang Baik, Profesional, Jujur, Bersih, Transparan, Bertanggungjawab dan Anti Korupsi	Aparatur Bagian Organisasi Sekretariat Daerah Kabupaten Klaten	25.000.000,00	
4	01	01	2.07	0011	Pengadaan Sarana dan Prasarana Pendukung Gedung Kantor atau Bangunan Lainnya	Jumlah Unit Sarana dan Prasarana Pendukung Gedung Kantor atau Bangunan Lainnya yang Disediakan	2 Unit	25.000.000,00	Kab. Klaten, Klaten Selatan, Tegalyoso	DANA TRANSFER UMUM-DANA ALOKASI UMUM	Memperkuat Reformasi Politik, Hukum, dan Birokrasi, serta Memperkuat Pencegahan dan Pemberantasan Korupsi, Narkoba, Judi dan Penyeludupan	4. Peningkatan tata kelola pemerintahan yang lebih adaptif dan kolaboratif Penguatan Tata Kelola Pemerintahan yang Baik, Profesional, Jujur, Bersih, Transparan, Bertanggungjawab dan Anti Korupsi	Aparatur Bagian Organisasi Sekretariat Daerah Kabupaten Klaten	25.000.000,00	BAGIAN ORGANISASI
4	01	01	2.09		Pemeliharaan Barang Milik Daerah Penunjang Urusan Pemerintahan Daerah	Persentase Barang Milik Daerah Penunjang Urusan Pemerintahan Daerah yang terpelihara	100.00 %	44.220.000,00			Memperkuat Reformasi Politik, Hukum, dan Birokrasi, serta Memperkuat Pencegahan dan Pemberantasan Korupsi, Narkoba, Judi dan Penyeludupan	4. Peningkatan tata kelola pemerintahan yang lebih adaptif dan kolaboratif Penguatan Tata Kelola Pemerintahan yang Baik, Profesional, Jujur, Bersih, Transparan, Bertanggungjawab dan Anti Korupsi	Aparatur Bagian Organisasi Sekretariat Daerah Kabupaten Klaten	44.680.000,00	
4	01	01	2.09	0002	Penyediaan Jasa Pemeliharaan, Biaya Pemeliharaan, Pajak dan Perizinan Kendaraan Dinas Operasional atau Lapangan	Jumlah Kendaraan Dinas Operasional atau Lapangan yang Dipelihara dan Dibayarkan Pajak dan Perizinannya	1 Unit	39.880.000,00	Kab. Klaten, Klaten Selatan, Tegalyoso	DANA TRANSFER UMUM-DANA ALOKASI UMUM	Memperkuat Reformasi Politik, Hukum, dan Birokrasi, serta Memperkuat Pencegahan dan Pemberantasan Korupsi, Narkoba, Judi dan Penyeludupan	4. Peningkatan tata kelola pemerintahan yang lebih adaptif dan kolaboratif Penguatan Tata Kelola Pemerintahan yang Baik, Profesional, Jujur, Bersih, Transparan, Bertanggungjawab dan Anti Korupsi	Aparatur Bagian Organisasi Sekretariat Daerah Kabupaten Klaten	39.880.000,00	BAGIAN ORGANISASI
4	01	01	2.09	0011	Pemeliharaan/Rehabilitasi Sarana dan Prasarana Pendukung Gedung Kantor atau Bangunan Lainnya	Jumlah Sarana dan Prasarana Pendukung Gedung Kantor atau Bangunan Lainnya yang Dipelihara/Direhabilitasi	5 Unit	4.340.000,00	Kab. Klaten, Klaten Selatan, Tegalyoso	DANA TRANSFER UMUM-DANA ALOKASI UMUM	Memperkuat Reformasi Politik, Hukum, dan Birokrasi, serta Memperkuat Pencegahan dan Pemberantasan Korupsi, Narkoba, Judi dan Penyeludupan	4. Peningkatan tata kelola pemerintahan yang lebih adaptif dan kolaboratif Penguatan Tata Kelola Pemerintahan yang Baik, Profesional, Jujur, Bersih, Transparan, Bertanggungjawab dan Anti Korupsi	Aparatur Bagian Organisasi Sekretariat Daerah Kabupaten Klaten	4.800.000,00	BAGIAN ORGANISASI
4	01	01	2.13		Penataan Organisasi	Persentase Dokumen Pendukung Pencapaian SAKIP Aspek Pelaporan yang tersusun	100.00 %	835.848.850,00			Memperkuat Reformasi Politik, Hukum, dan Birokrasi, serta Memperkuat Pencegahan dan Pemberantasan Korupsi, Narkoba, Judi dan Penyeludupan	4. Peningkatan tata kelola pemerintahan yang lebih adaptif dan kolaboratif Penguatan Tata Kelola Pemerintahan yang Baik, Profesional, Jujur, Bersih, Transparan, Bertanggungjawab dan Anti Korupsi	Bagian Organisasi, Seluruh Perangkat Daerah Kabupaten Klaten	606.000.000,00	
4	01	01	2.13	0001	Pengelolaan Kelembagaan dan Analisis Jabatan	Jumlah Dokumen Pengelolaan Kelembagaan dan Analisis Jabatan	5 Dokumen	270.000.000,00	Kab. Klaten, Semua Kecamatan, Semua Kel/Desa	DANA TRANSFER UMUM-DANA ALOKASI UMUM	Memperkuat Reformasi Politik, Hukum, dan Birokrasi, serta Memperkuat Pencegahan dan Pemberantasan Korupsi, Narkoba, Judi dan Penyeludupan	4. Peningkatan tata kelola pemerintahan yang lebih adaptif dan kolaboratif Penguatan Tata Kelola Pemerintahan yang Baik, Profesional, Jujur, Bersih, Transparan, Bertanggungjawab dan Anti Korupsi	Bagian Organisasi, Seluruh Perangkat Daerah Kabupaten Klaten	166.400.000,00	BAGIAN ORGANISASI
4	01	01	2.13	0002	Fasilitasi Pelayanan Publik dan Tata Laksana	Jumlah Laporan Hasil Fasilitasi Pelayanan Publik dan Tata Laksana	3 Laporan	270.449.850,00	Kab. Klaten, Semua Kecamatan, Semua Kel/Desa	DANA TRANSFER UMUM-DANA ALOKASI UMUM	Memperkuat Reformasi Politik, Hukum, dan Birokrasi, serta Memperkuat Pencegahan dan Pemberantasan Korupsi, Narkoba, Judi dan Penyeludupan	4. Peningkatan tata kelola pemerintahan yang lebih adaptif dan kolaboratif Penguatan Tata Kelola Pemerintahan yang Baik, Profesional, Jujur, Bersih, Transparan, Bertanggungjawab dan Anti Korupsi	Bagian Organisasi, Seluruh Perangkat Daerah Kabupaten Klaten	116.500.000,00	BAGIAN ORGANISASI
4	01	01	2.13	0003	Peningkatan Kinerja dan Reformasi Birokrasi	Jumlah Dokumen Peningkatan Kinerja dan Reformasi Birokrasi	5 Dokumen	262.768.000,00	Kab. Klaten, Semua Kecamatan, Semua Kel/Desa	DANA TRANSFER UMUM-DANA ALOKASI UMUM	Memperkuat Reformasi Politik, Hukum, dan Birokrasi, serta Memperkuat Pencegahan dan Pemberantasan Korupsi, Narkoba, Judi dan Penyeludupan	4. Peningkatan tata kelola pemerintahan yang lebih adaptif dan kolaboratif Penguatan Tata Kelola Pemerintahan yang Baik, Profesional, Jujur, Bersih, Transparan, Bertanggungjawab dan Anti Korupsi	Bagian Organisasi, Seluruh Perangkat Daerah Kabupaten Klaten	228.900.000,00	BAGIAN ORGANISASI
4	01	01	2.13	0004	Monitoring, Evaluasi dan Pengendalian Kualitas Pelayanan Publik dan Tata Laksana	Jumlah Dokumen Monitoring, Evaluasi dan Pengendalian Kualitas Pelayanan Publik dan Tata Laksana	3 Dokumen	32.631.000,00	Kab. Klaten, Semua Kecamatan, Semua Kel/Desa	DANA TRANSFER UMUM-DANA ALOKASI UMUM	Memperkuat Reformasi Politik, Hukum, dan Birokrasi, serta Memperkuat Pencegahan dan Pemberantasan Korupsi, Narkoba, Judi dan Penyeludupan	4. Peningkatan tata kelola pemerintahan yang lebih adaptif dan kolaboratif Penguatan Tata Kelola Pemerintahan yang Baik, Profesional, Jujur, Bersih, Transparan, Bertanggungjawab dan Anti Korupsi	Bagian Organisasi, Seluruh Perangkat Daerah Kabupaten Klaten	94.200.000,00	BAGIAN ORGANISASI

Kode	Urusan / Bidang Urusan / Program / Kegiatan / Sub Kegiatan	Indikator Program / Kegiatan / Sub Kegiatan	Capaian Kinerja Dan Kerangka Pencanaan							Kelompok Sasaran	Pagu Indikatif (Rp)	Perangkat Daerah Penanggung Jawab			
			Target 2025	Pagu Indikatif (Rp)	Lokasi	Sumber Dana	Prioritas								
							Nasional	Daerah							
1	2	3	4	5	6	7	8	9	10	11	12				
		BAGIAN PROTOKOL DAN KOMUNIKASI PIMPINAN		2.424.697.000,00							2.705.483.000,00				
4		UNSUR PENDUKUNG URUSAN PEMERINTAHAN		2.424.697.000,00							2.705.483.000,00				
4	01	SEKRETARIAT DAERAH		2.424.697.000,00							2.705.483.000,00				
4	01	01		PROGRAM PENUNJANG URUSAN PEMERINTAHAN DAERAH KABUPATEN/KOTA	Persentase Pelayanan Protokol dan Komunikasi Pimpinan terlaksana dengan baik	100.00 %		2.424.697.000,00				2.705.483.000,00			
4	01	01	2.06		Administrasi Umum Perangkat Daerah	Persentase pemenuhan Administrasi Umum Perangkat Daerah tepat waktu	100.00 %	249.697.000,00		Memperkuat Reformasi Politik, Hukum, dan Birokrasi, serta Memperkuat Pencegahan dan Pemberantasan Korupsi, Narkoba, Judi dan Penyeludupan	4. Peningkatan tata kelola pemerintahan yang lebih adaptif dan kolaboratif Penguatan Tata Kelola Pemerintahan yang Baik, Profesional, Jujur, Bersih, Transparan, Bertanggungjawab dan Anti Korupsi	ASN dan THL Bagian Prokopim Setda Kabupaten Klaten, Kepala Daerah dan Wakil Kepala Daerah serta Tamu Bagian Prokopim Setda	270.483.000,00		
4	01	01	2.06	0002	Penyediaan Peralatan dan Perlengkapan Kantor	Jumlah Paket Peralatan dan Perlengkapan Kantor yang Disediakan	2 Paket	40.000.000,00	Kab. Klaten, Semua Kecamatan, Semua Kel/Desa Kab. Klaten, Klaten Selatan, Tegalyoso	PAJAK DAERAH	Memperkuat Reformasi Politik, Hukum, dan Birokrasi, serta Memperkuat Pencegahan dan Pemberantasan Korupsi, Narkoba, Judi dan Penyeludupan	4. Peningkatan tata kelola pemerintahan yang lebih adaptif dan kolaboratif Penguatan Tata Kelola Pemerintahan yang Baik, Profesional, Jujur, Bersih, Transparan, Bertanggungjawab dan Anti Korupsi	ASN dan THL Bagian Prokopim Setda Kabupaten Klaten, Kepala Daerah dan Wakil Kepala Daerah serta Tamu Bagian Prokopim Setda	45.000.000,00	BAGIAN PROTOKOL DAN KOMUNIKASI PIMPINAN
4	01	01	2.06	0005	Penyediaan Barang Cetak dan Penggandaan	Jumlah Paket Barang Cetak dan Penggandaan yang Disediakan	2 Paket	40.000.000,00	Kab. Klaten, Semua Kecamatan, Semua Kel/Desa Kab. Klaten, Klaten Selatan, Tegalyoso	PAJAK DAERAH	Memperkuat Reformasi Politik, Hukum, dan Birokrasi, serta Memperkuat Pencegahan dan Pemberantasan Korupsi, Narkoba, Judi dan Penyeludupan	4. Peningkatan tata kelola pemerintahan yang lebih adaptif dan kolaboratif Penguatan Tata Kelola Pemerintahan yang Baik, Profesional, Jujur, Bersih, Transparan, Bertanggungjawab dan Anti Korupsi	ASN dan THL Bagian Prokopim Setda Kabupaten Klaten, Kepala Daerah dan Wakil Kepala Daerah serta Tamu Bagian Prokopim Setda	45.000.000,00	BAGIAN PROTOKOL DAN KOMUNIKASI PIMPINAN
4	01	01	2.06	0006	Penyediaan Bahan Bacaan dan Peraturan Perundang-undangan	Jumlah Dokumen Bahan Bacaan dan Peraturan Perundang-Undangan yang Disediakan	96 Dokumen	15.000.000,00	Kab. Klaten, Semua Kecamatan, Semua Kel/Desa Kab. Klaten, Klaten Selatan, Tegalyoso	PAJAK DAERAH	Memperkuat Reformasi Politik, Hukum, dan Birokrasi, serta Memperkuat Pencegahan dan Pemberantasan Korupsi, Narkoba, Judi dan Penyeludupan	4. Peningkatan tata kelola pemerintahan yang lebih adaptif dan kolaboratif Penguatan Tata Kelola Pemerintahan yang Baik, Profesional, Jujur, Bersih, Transparan, Bertanggungjawab dan Anti Korupsi	ASN dan THL Bagian Prokopim Setda Kabupaten Klaten, Kepala Daerah dan Wakil Kepala Daerah serta Tamu Bagian Prokopim Setda	15.000.000,00	BAGIAN PROTOKOL DAN KOMUNIKASI PIMPINAN
4	01	01	2.06	0008	Fasilitasi Kunjungan Tamu	Jumlah Laporan Fasilitasi Kunjungan Tamu	12 Laporan	30.000.000,00	Kab. Klaten, Klaten Selatan, Tegalyoso	PAJAK DAERAH	Memperkuat Reformasi Politik, Hukum, dan Birokrasi, serta Memperkuat Pencegahan dan Pemberantasan Korupsi, Narkoba, Judi dan Penyeludupan	4. Peningkatan tata kelola pemerintahan yang lebih adaptif dan kolaboratif Penguatan Tata Kelola Pemerintahan yang Baik, Profesional, Jujur, Bersih, Transparan, Bertanggungjawab dan Anti Korupsi	ASN dan THL Bagian Prokopim Setda Kabupaten Klaten, Kepala Daerah dan Wakil Kepala Daerah serta Tamu Bagian Prokopim Setda	30.000.000,00	BAGIAN PROTOKOL DAN KOMUNIKASI PIMPINAN
4	01	01	2.06	0009	Penyelenggaraan Rapat Koordinasi dan Konsultasi SKPD	Jumlah Laporan Penyelenggaraan Rapat Koordinasi dan Konsultasi SKPD	12 Laporan	124.697.000,00	Semua Kota/Kab, Semua Kecamatan, Semua Kel/Desa	PAJAK DAERAH	Memperkuat Reformasi Politik, Hukum, dan Birokrasi, serta Memperkuat Pencegahan dan Pemberantasan Korupsi, Narkoba, Judi dan Penyeludupan	4. Peningkatan tata kelola pemerintahan yang lebih adaptif dan kolaboratif Penguatan Tata Kelola Pemerintahan yang Baik, Profesional, Jujur, Bersih, Transparan, Bertanggungjawab dan Anti Korupsi	ASN dan THL Bagian Prokopim Setda Kabupaten Klaten, Kepala Daerah dan Wakil Kepala Daerah serta Tamu Bagian Prokopim Setda	135.483.000,00	BAGIAN PROTOKOL DAN KOMUNIKASI PIMPINAN
4	01	01	2.07		Pengadaan Barang Milik Daerah Penunjang Urusan Pemerintah Daerah	Persentase Pengadaan Barang Milik Daerah Penunjang Urusan Pemerintah Daerah tepat waktu	100.00 %	100.000.000,00		Memperkuat Reformasi Politik, Hukum, dan Birokrasi, serta Memperkuat Pencegahan dan Pemberantasan Korupsi, Narkoba, Judi dan Penyeludupan	4. Peningkatan tata kelola pemerintahan yang lebih adaptif dan kolaboratif Penguatan Tata Kelola Pemerintahan yang Baik, Profesional, Jujur, Bersih, Transparan, Bertanggungjawab dan Anti Korupsi	Barang Aset Milik Bagian Prokopim Setda Kabupaten Klaten	100.000.000,00		
4	01	01	2.07	0011	Pengadaan Sarana dan Prasarana Pendukung Gedung Kantor atau Bangunan Lainnya	Jumlah Unit Sarana dan Prasarana Pendukung Gedung Kantor atau Bangunan Lainnya yang Disediakan	5 Unit	100.000.000,00	Kab. Klaten, Klaten Selatan, Tegalyoso	PAJAK DAERAH	Memperkuat Reformasi Politik, Hukum, dan Birokrasi, serta Memperkuat Pencegahan dan Pemberantasan Korupsi, Narkoba, Judi dan Penyeludupan	4. Peningkatan tata kelola pemerintahan yang lebih adaptif dan kolaboratif Penguatan Tata Kelola Pemerintahan yang Baik, Profesional, Jujur, Bersih, Transparan, Bertanggungjawab dan Anti Korupsi	Barang Aset Milik Bagian Prokopim Setda Kabupaten Klaten	100.000.000,00	BAGIAN PROTOKOL DAN KOMUNIKASI PIMPINAN
4	01	01	2.08		Penyediaan Jasa Penunjang Urusan Pemerintahan Daerah	Persentase pemenuhan kebutuhan Jasa Penunjang Urusan Pemerintahan Daerah tepat waktu	100.00 %	110.000.000,00		Memperkuat Reformasi Politik, Hukum, dan Birokrasi, serta Memperkuat Pencegahan dan Pemberantasan Korupsi, Narkoba, Judi dan Penyeludupan	4. Peningkatan tata kelola pemerintahan yang lebih adaptif dan kolaboratif Penguatan Tata Kelola Pemerintahan yang Baik, Profesional, Jujur, Bersih, Transparan, Bertanggungjawab dan Anti Korupsi	ASN dan THL Bagian Prokopim Setda Kabupaten Klaten	160.000.000,00		
4	01	01	2.08	0004	Penyediaan Jasa Pelayanan Umum Kantor	Jumlah Laporan Penyediaan Jasa Pelayanan Umum Kantor yang Disediakan	12 Laporan	110.000.000,00	Kab. Klaten, Semua Kecamatan, Semua Kel/Desa Kab. Klaten, Klaten Selatan, Tegalyoso	PAJAK DAERAH	Memperkuat Reformasi Politik, Hukum, dan Birokrasi, serta Memperkuat Pencegahan dan Pemberantasan Korupsi, Narkoba, Judi dan Penyeludupan	4. Peningkatan tata kelola pemerintahan yang lebih adaptif dan kolaboratif Penguatan Tata Kelola Pemerintahan yang Baik, Profesional, Jujur, Bersih, Transparan, Bertanggungjawab dan Anti Korupsi	ASN dan THL Bagian Prokopim Setda Kabupaten Klaten	160.000.000,00	BAGIAN PROTOKOL DAN KOMUNIKASI PIMPINAN

Kode	Urusan / Bidang Urusan / Program / Kegiatan / Sub Kegiatan	Indikator Program / Kegiatan / Sub Kegiatan	Capaian Kinerja Dan Kerangka Pendanaan							Kelompok Sasaran	Perangkat Daerah Penanggung Jawab	
			Target 2025	Pagu Indikatif (Rp)	Lokasi	Sumber Dana	Prioritas		Pagu Indikatif (Rp)			
			8	9	10	11	12					
4	01 01 2.09	Pemeliharaan Barang Milik Daerah Penunjang Urusan Pemerintahan Daerah	Persentase Barang Milik Daerah Penunjang Urusan Pemerintahan Daerah yang terpelihara	100.00 %	90.000.000,00			Memperkuat Reformasi Politik, Hukum, dan Birokrasi, serta Memperkuat Pencegahan dan Pemberantasan Korupsi, Narkoba, Judi dan Penyeludupan	4. Peningkatan tata kelola pemerintahan yang lebih adaptif dan kolaboratif Penguatan Tata Kelola Pemerintahan yang Baik, Profesional, Jujur, Bersih, Transparan, Bertanggungjawab dan Anti Korupsi	Kendaraan Dinas Operasional Lapangan Bagian Prokopim Setda Kabupaten Klaten	95.000.000,00	
4	01 01 2.09 0002	Penyediaan Jasa Pemeliharaan, Biaya Pemeliharaan, Pajak dan Perizinan Kendaraan Dinas Operasional atau Lapangan	Jumlah Kendaraan Dinas Operasional atau Lapangan yang Dipelihara dan Dibayarkan Pajak dan Perizinannya	10 Unit	90.000.000,00	Semua Kota/Kab, Semua Kecamatan, Semua Kel/Desa	PAJAK DAERAH	Memperkuat Reformasi Politik, Hukum, dan Birokrasi, serta Memperkuat Pencegahan dan Pemberantasan Korupsi, Narkoba, Judi dan Penyeludupan	4. Peningkatan tata kelola pemerintahan yang lebih adaptif dan kolaboratif Penguatan Tata Kelola Pemerintahan yang Baik, Profesional, Jujur, Bersih, Transparan, Bertanggungjawab dan Anti Korupsi	Kendaraan Dinas Operasional Lapangan Bagian Prokopim Setda Kabupaten Klaten	95.000.000,00	BAGIAN PROTOKOL DAN KOMUNIKASI PIMPINAN
4	01 01 2.14	Pelaksanaan Protokol dan Komunikasi Pimpinan	Persentase Pelaksanaan Fasilitasi Keprotokolan yang sesuai dengan SOP Persentase Pelaksanaan Fasilitasi Komunikasi Pimpinan yang sesuai dengan SOP Persentase Pelaksanaan Pendokumentasian Tugas Pimpinan yang sesuai dengan SOP	100.00 % 100.00 % 100.00 %	1.875.000.000,00			Memperkuat Reformasi Politik, Hukum, dan Birokrasi, serta Memperkuat Pencegahan dan Pemberantasan Korupsi, Narkoba, Judi dan Penyeludupan	4. Peningkatan tata kelola pemerintahan yang lebih adaptif dan kolaboratif Penguatan Tata Kelola Pemerintahan yang Baik, Profesional, Jujur, Bersih, Transparan, Bertanggungjawab dan Anti Korupsi	Kepala Daerah, Wakil Kepala Daerah dan Sekretaris Daerah	2.080.000.000,00	
4	01 01 2.14 0001	Fasilitasi Keprotokolan	Jumlah Laporan Hasil Fasilitasi Keprotokolan	12 Laporan	395.000.000,00	Semua Kota/Kab, Semua Kecamatan, Semua Kel/Desa	PAJAK DAERAH	Memperkuat Reformasi Politik, Hukum, dan Birokrasi, serta Memperkuat Pencegahan dan Pemberantasan Korupsi, Narkoba, Judi dan Penyeludupan	4. Peningkatan tata kelola pemerintahan yang lebih adaptif dan kolaboratif Penguatan Tata Kelola Pemerintahan yang Baik, Profesional, Jujur, Bersih, Transparan, Bertanggungjawab dan Anti Korupsi	Kepala Daerah, Wakil Kepala Daerah dan Sekretaris Daerah	420.000.000,00	BAGIAN PROTOKOL DAN KOMUNIKASI PIMPINAN
4	01 01 2.14 0002	Fasilitasi Komunikasi Pimpinan	Jumlah Laporan Hasil Fasilitasi Komunikasi Pimpinan	12 Laporan	745.000.000,00	Semua Kota/Kab, Semua Kecamatan, Semua Kel/Desa	PAJAK DAERAH	Memperkuat Reformasi Politik, Hukum, dan Birokrasi, serta Memperkuat Pencegahan dan Pemberantasan Korupsi, Narkoba, Judi dan Penyeludupan	4. Peningkatan tata kelola pemerintahan yang lebih adaptif dan kolaboratif Penguatan Tata Kelola Pemerintahan yang Baik, Profesional, Jujur, Bersih, Transparan, Bertanggungjawab dan Anti Korupsi	Kepala Daerah, Wakil Kepala Daerah dan Sekretaris Daerah	870.000.000,00	BAGIAN PROTOKOL DAN KOMUNIKASI PIMPINAN
4	01 01 2.14 0003	Pendokumentasian Tugas Pimpinan	Jumlah Laporan Pendokumentasian Tugas Pimpinan	12 Laporan	735.000.000,00	Semua Kota/Kab, Semua Kecamatan, Semua Kel/Desa	PAJAK DAERAH	Memperkuat Reformasi Politik, Hukum, dan Birokrasi, serta Memperkuat Pencegahan dan Pemberantasan Korupsi, Narkoba, Judi dan Penyeludupan	4. Peningkatan tata kelola pemerintahan yang lebih adaptif dan kolaboratif Penguatan Tata Kelola Pemerintahan yang Baik, Profesional, Jujur, Bersih, Transparan, Bertanggungjawab dan Anti Korupsi	Kepala Daerah, Wakil Kepala Daerah dan Sekretaris Daerah	790.000.000,00	BAGIAN PROTOKOL DAN KOMUNIKASI PIMPINAN
			<b>SEKRETARIAT DPRD</b>		<b>79.931.581.830,00</b>						<b>60.945.284.000,00</b>	
			<b>UNSUR PENDUKUNG URUSAN PEMERINTAHAN</b>		<b>78.694.800.400,00</b>						<b>60.855.284.000,00</b>	
			<b>SEKRETARIAT DPRD</b>		<b>78.694.800.400,00</b>						<b>60.855.284.000,00</b>	
4	02 01	PROGRAM PENUNJANG URUSAN PEMERINTAHAN DAERAH KABUPATEN/KOTA	Persentase pemenuhan kebutuhan penunjang urusan pemerintahan daerah	100.00 %	39.957.006.400,00						38.182.290.000,00	
4	02 01 2.01	Perencanaan, Penganggaran, dan Evaluasi Kinerja Perangkat Daerah	Persentase dokumen Perencanaan, Penganggaran dan Evaluasi Kinerja yang tersusun	100.00 %	28.750.000,00			Memperkuat Reformasi Politik, Hukum, dan Birokrasi, serta Memperkuat Pencegahan dan Pemberantasan Korupsi, Narkoba, Judi dan Penyeludupan	4. Peningkatan tata kelola pemerintahan yang lebih adaptif dan kolaboratif Penguatan Tata Kelola Pemerintahan yang Baik, Profesional, Jujur, Bersih, Transparan, Bertanggungjawab dan Anti Korupsi	Sekretariat DPRD Kabupaten Klaten	30.000.000,00	
4	02 01 2.01 0001	Penyusunan Dokumen Perencanaan Perangkat Daerah	Jumlah Dokumen Perencanaan Perangkat Daerah	9 Dokumen	28.750.000,00	Kab. Klaten, Klaten Selatan, Tegalyoso	PAJAK DAERAH	Memperkuat Reformasi Politik, Hukum, dan Birokrasi, serta Memperkuat Pencegahan dan Pemberantasan Korupsi, Narkoba, Judi dan Penyeludupan	4. Peningkatan tata kelola pemerintahan yang lebih adaptif dan kolaboratif Penguatan Tata Kelola Pemerintahan yang Baik, Profesional, Jujur, Bersih, Transparan, Bertanggungjawab dan Anti Korupsi	Sekretariat DPRD Kabupaten Klaten	30.000.000,00	SEKRETARIAT DPRD
4	02 01 2.02	Administrasi Keuangan Perangkat Daerah	Persentase pembayaran Gaji, tunjangan ASN dan penyelesaian laporan keuangan tepat waktu	100.00 %	3.825.012.400,00			Memperkuat Reformasi Politik, Hukum, dan Birokrasi, serta Memperkuat Pencegahan dan Pemberantasan Korupsi, Narkoba, Judi dan Penyeludupan	4. Peningkatan tata kelola pemerintahan yang lebih adaptif dan kolaboratif Penguatan Tata Kelola Pemerintahan yang Baik, Profesional, Jujur, Bersih, Transparan, Bertanggungjawab dan Anti Korupsi	Sekretariat DPRD Kabupaten Klaten	4.231.416.000,00	
4	02 01 2.02 0001	Penyediaan Gaji dan Tunjangan ASN	Jumlah Orang yang Menerima Gaji dan Tunjangan ASN	39 Orang/bulan	3.738.426.400,00	Kab. Klaten, Klaten Selatan, Tegalyoso	DANA TRANSFER UMUM-DANA ALOKASI UMUM, SISA LEBIH PERHITUNGAN ANGGARAN TAHUN SEBELUMNYA	Memperkuat Reformasi Politik, Hukum, dan Birokrasi, serta Memperkuat Pencegahan dan Pemberantasan Korupsi, Narkoba, Judi dan Penyeludupan	4. Peningkatan tata kelola pemerintahan yang lebih adaptif dan kolaboratif Penguatan Tata Kelola Pemerintahan yang Baik, Profesional, Jujur, Bersih, Transparan, Bertanggungjawab dan Anti Korupsi	Sekretariat DPRD Kabupaten Klaten	4.196.416.000,00	SEKRETARIAT DPRD
4	02 01 2.02 0003	Pelaksanaan Penatausahaan dan	Jumlah Dokumen Penatausahaan dan Pengujian/Verifikasi Keuangan SKPD	12 Dokumen	86.586.000,00	Kab. Klaten, Klaten Selatan, Tegalyoso	PAJAK DAERAH, DANA TRANSFER UMUM-DANA ALOKASI UMUM	Memperkuat Reformasi Politik, Hukum, dan Birokrasi, serta Memperkuat Pencegahan dan Pemberantasan Korupsi, Narkoba, Judi dan Penyeludupan	4. Peningkatan tata kelola pemerintahan yang lebih adaptif dan kolaboratif	Sekretariat DPRD Kabupaten Klaten	35.000.000,00	SEKRETARIAT DPRD



Kode	Urusan / Bidang Urusan / Program / Kegiatan / Sub Kegiatan	Indikator Program / Kegiatan / Sub Kegiatan	Capaian Kinerja Dan Kerangka Pendanaan						Kelompok Sasaran	Perangkat Daerah Penanggung Jawab					
			Target 2025	Pagu Indikatif (Rp)	Lokasi	Sumber Dana	Prioritas								
			8	9	10	11	12								
1	2	3	4	5	6	7	8	9	10	11	12				
		Jumlah Laporan Penyediaan Jasa Peralatan dan Perlengkapan Kantor yang Disediakan	2 Laporan	154.176.000,00	Kab. Klaten, Klaten Selatan, Tegalyoso	PAJAK DAERAH, SISA LEBIH PERHITUNGAN ANGGARAN TAHUN SEBELUMNYA	Memperkuat Reformasi Politik, Hukum, dan Birokrasi, serta Memperkuat Pencegahan dan Pemberantasan Korupsi, Narkoba, Judi dan Penyeludupan	4. Peningkatan tata kelola pemerintahan yang lebih adaptif dan kolaboratif Penguatan Tata Kelola Pemerintahan yang Baik, Profesional, Jujur, Bersih, Transparan, Bertanggungjawab dan Anti Korupsi	Sekretariat DPRD Kabupaten Klaten	94.176.000,00	SEKRETARIAT DPRD				
4	02	01	2.08	0004	Penyediaan Jasa Pelayanan Umum Kantor	Jumlah Laporan Penyediaan Jasa Pelayanan Umum Kantor yang Disediakan	12 Laporan	923.377.000,00	Kab. Klaten, Klaten Selatan, Tegalyoso	PAJAK DAERAH, SISA LEBIH PERHITUNGAN ANGGARAN TAHUN SEBELUMNYA	Memperkuat Reformasi Politik, Hukum, dan Birokrasi, serta Memperkuat Pencegahan dan Pemberantasan Korupsi, Narkoba, Judi dan Penyeludupan	4. Peningkatan tata kelola pemerintahan yang lebih adaptif dan kolaboratif Penguatan Tata Kelola Pemerintahan yang Baik, Profesional, Jujur, Bersih, Transparan, Bertanggungjawab dan Anti Korupsi	Sekretariat DPRD Kabupaten Klaten	402.993.000,00	SEKRETARIAT DPRD
4	02	01	2.09		Pemeliharaan Barang Milik Daerah Penunjang Urusan Pemerintahan Daerah	Persentase Barang Milik Daerah Penunjang Urusan Pemerintah Daerah yang terpelihara	100.00 %	2.495.902.000,00			Memperkuat Reformasi Politik, Hukum, dan Birokrasi, serta Memperkuat Pencegahan dan Pemberantasan Korupsi, Narkoba, Judi dan Penyeludupan	4. Peningkatan tata kelola pemerintahan yang lebih adaptif dan kolaboratif Penguatan Tata Kelola Pemerintahan yang Baik, Profesional, Jujur, Bersih, Transparan, Bertanggungjawab dan Anti Korupsi	Sekretariat DPRD Kabupaten Klaten	1.308.132.000,00	
4	02	01	2.09	0001	Penyediaan Jasa Pemeliharaan, Biaya Pemeliharaan, dan Pajak Kendaraan Perorangan Dinas atau Kendaraan Dinas Jabatan	Jumlah Kendaraan Perorangan Dinas atau Kendaraan Dinas Jabatan yang Dipelihara dan dibayarkan Pajaknya	5 Unit	206.601.000,00	Kab. Klaten, Klaten Selatan, Tegalyoso	PAJAK DAERAH	Memperkuat Reformasi Politik, Hukum, dan Birokrasi, serta Memperkuat Pencegahan dan Pemberantasan Korupsi, Narkoba, Judi dan Penyeludupan	4. Peningkatan tata kelola pemerintahan yang lebih adaptif dan kolaboratif Penguatan Tata Kelola Pemerintahan yang Baik, Profesional, Jujur, Bersih, Transparan, Bertanggungjawab dan Anti Korupsi	Sekretariat DPRD Kabupaten Klaten	206.601.000,00	SEKRETARIAT DPRD
4	02	01	2.09	0002	Penyediaan Jasa Pemeliharaan, Biaya Pemeliharaan, Pajak dan Perizinan Kendaraan Dinas Operasional atau Lapangan	Jumlah Kendaraan Dinas Operasional atau Lapangan yang Dipelihara dan dibayarkan Pajak dan Perizinannya	21 Unit	332.070.000,00	Kab. Klaten, Klaten Selatan, Tegalyoso	PAJAK DAERAH	Memperkuat Reformasi Politik, Hukum, dan Birokrasi, serta Memperkuat Pencegahan dan Pemberantasan Korupsi, Narkoba, Judi dan Penyeludupan	4. Peningkatan tata kelola pemerintahan yang lebih adaptif dan kolaboratif Penguatan Tata Kelola Pemerintahan yang Baik, Profesional, Jujur, Bersih, Transparan, Bertanggungjawab dan Anti Korupsi	Sekretariat DPRD Kabupaten Klaten	332.070.000,00	SEKRETARIAT DPRD
4	02	01	2.09	0005	Pemeliharaan Mebel	Jumlah Mebel yang Dipelihara	40 Unit	53.750.000,00	Kab. Klaten, Semua Kecamatan, Semua Kel/Desa	PAJAK DAERAH	Memperkuat Reformasi Politik, Hukum, dan Birokrasi, serta Memperkuat Pencegahan dan Pemberantasan Korupsi, Narkoba, Judi dan Penyeludupan	4. Peningkatan tata kelola pemerintahan yang lebih adaptif dan kolaboratif Penguatan Tata Kelola Pemerintahan yang Baik, Profesional, Jujur, Bersih, Transparan, Bertanggungjawab dan Anti Korupsi	Sekretariat DPRD Kabupaten Klaten	55.000.000,00	SEKRETARIAT DPRD
4	02	01	2.09	0009	Pemeliharaan/Rehabilitasi Gedung Kantor dan Bangunan Lainnya	Jumlah Gedung Kantor dan Bangunan Lainnya yang Dipelihara/Direhabilitasi	3 Unit	1.580.392.000,00	Kab. Klaten, Semua Kecamatan, Semua Kel/Desa Kab. Klaten, Klaten Selatan, Tegalyoso	PAJAK DAERAH, SISA LEBIH PERHITUNGAN ANGGARAN TAHUN SEBELUMNYA	Memperkuat Reformasi Politik, Hukum, dan Birokrasi, serta Memperkuat Pencegahan dan Pemberantasan Korupsi, Narkoba, Judi dan Penyeludupan	-	Sekretariat DPRD Kabupaten Klaten	390.122.000,00	SEKRETARIAT DPRD
4	02	01	2.09	0011	Pemeliharaan/Rehabilitasi Sarana dan Prasarana Pendukung Gedung Kantor atau Bangunan Lainnya	Jumlah Sarana dan Prasarana Pendukung Gedung Kantor atau Bangunan Lainnya yang Dipelihara/Direhabilitasi	14 Unit	323.089.000,00	Kab. Klaten, Klaten Selatan, Tegalyoso	PAJAK DAERAH	Memperkuat Reformasi Politik, Hukum, dan Birokrasi, serta Memperkuat Pencegahan dan Pemberantasan Korupsi, Narkoba, Judi dan Penyeludupan	4. Peningkatan tata kelola pemerintahan yang lebih adaptif dan kolaboratif Penguatan Tata Kelola Pemerintahan yang Baik, Profesional, Jujur, Bersih, Transparan, Bertanggungjawab dan Anti Korupsi	Sekretariat DPRD Kabupaten Klaten	324.339.000,00	SEKRETARIAT DPRD
4	02	01	2.15		Layanan Keuangan dan Kesejahteraan DPRD	Persentase capaian Layanan Keuangan Kesejahteraan DPRD	100.00 %	29.663.165.000,00			Memperkuat Reformasi Politik, Hukum, dan Birokrasi, serta Memperkuat Pencegahan dan Pemberantasan Korupsi, Narkoba, Judi dan Penyeludupan	4. Peningkatan tata kelola pemerintahan yang lebih adaptif dan kolaboratif Penguatan Tata Kelola Pemerintahan yang Baik, Profesional, Jujur, Bersih, Transparan, Bertanggungjawab dan Anti Korupsi	DPRD Kabupaten Klaten	29.362.943.000,00	
4	02	01	2.15	0001	Penyelenggaraan Administrasi Keuangan DPRD	Jumlah Anggota DPRD yang Menerima Hak Keuangan DPRD	50 Orang/Bulan	29.214.891.000,00	Kab. Klaten, Klaten Selatan, Tegalyoso	PAJAK DAERAH	Memperkuat Reformasi Politik, Hukum, dan Birokrasi, serta Memperkuat Pencegahan dan Pemberantasan Korupsi, Narkoba, Judi dan Penyeludupan	4. Peningkatan tata kelola pemerintahan yang lebih adaptif dan kolaboratif Penguatan Tata Kelola Pemerintahan yang Baik, Profesional, Jujur, Bersih, Transparan, Bertanggungjawab dan Anti Korupsi	DPRD Kabupaten Klaten	28.914.669.000,00	SEKRETARIAT DPRD
4	02	01	2.15	0002	Penyediaan Pakaian Dinas dan Atribut DPRD	Jumlah Paket Pakaian Dinas dan Atribut DPRD yang Disediakan	200 Paket	394.098.000,00	Kab. Klaten, Klaten Selatan, Tegalyoso	PAJAK DAERAH	Memperkuat Reformasi Politik, Hukum, dan Birokrasi, serta Memperkuat Pencegahan dan Pemberantasan Korupsi, Narkoba, Judi dan Penyeludupan	4. Peningkatan tata kelola pemerintahan yang lebih adaptif dan kolaboratif Penguatan Tata Kelola Pemerintahan yang Baik, Profesional, Jujur, Bersih, Transparan, Bertanggungjawab dan Anti Korupsi	DPRD Kabupaten Klaten	394.098.000,00	SEKRETARIAT DPRD
4	02	01	2.15	0003	Pelaksanaan Medical Check Up DPRD	Jumlah Orang yang Mengikuti Medical Check Up DPRD	50 Orang	54.176.000,00	Kab. Klaten, Klaten Selatan, Tegalyoso	PAJAK DAERAH	Memperkuat Reformasi Politik, Hukum, dan Birokrasi, serta Memperkuat Pencegahan dan Pemberantasan Korupsi, Narkoba, Judi dan Penyeludupan	4. Peningkatan tata kelola pemerintahan yang lebih adaptif dan kolaboratif Penguatan Tata Kelola Pemerintahan yang Baik, Profesional, Jujur, Bersih, Transparan, Bertanggungjawab dan Anti Korupsi	DPRD Kabupaten Klaten	54.176.000,00	SEKRETARIAT DPRD
4	02	01	2.16		Layanan Administrasi DPRD	Persentase DPRD terlayani administrasinya	100.00 %	1.497.503.000,00			Memperkuat Reformasi Politik, Hukum, dan Birokrasi, serta Memperkuat Pencegahan dan Pemberantasan Korupsi, Narkoba, Judi dan Penyeludupan	4. Peningkatan tata kelola pemerintahan yang lebih adaptif dan kolaboratif Penguatan Tata Kelola Pemerintahan yang Baik, Profesional, Jujur, Bersih, Transparan, Bertanggungjawab dan Anti Korupsi	DPRD Kabupaten Klaten	1.373.509.000,00	

Kode	Urusan / Bidang Urusan / Program / Kegiatan / Sub Kegiatan	Indikator Program / Kegiatan / Sub Kegiatan	Capaian Kinerja Dan Kerangka Pendanaan						Kelompok Sasaran	Perangkat Daerah Penanggung Jawab					
			Target 2025	Pagu Indikatif (Rp)	Lokasi	Sumber Dana	Prioritas								
							Nasional	Daerah							
1	2	3	4	5	6	7	8	9	10	11	12				
4	02	01	2.16	0002	Fasilitasi Fraksi DPRD	Jumlah Laporan Hasil Fasilitasi Fraksi DPRD	12 Laporan	84.354.000,00	Kab. Klaten, Klaten Selatan, Tegalyoso	PAJAK DAERAH	Memperkuat Reformasi Politik, Hukum, dan Birokrasi, serta Memperkuat Pencegahan dan Pemberantasan Korupsi, Narkoba, Judi dan Penyeludupan	4. Peningkatan tata kelola pemerintahan yang lebih adaptif dan kolaboratif Penguatan Tata Kelola Pemerintahan yang Baik, Profesional, Jujur, Bersih, Transparan, Bertanggungjawab dan Anti Korupsi	DPRD Kabupaten Klaten	85.604.000,00	SEKRETARIAT DPRD
4	02	01	2.16	0003	Fasilitasi Rapat Koordinasi dan Konsultasi DPRD	Jumlah Laporan Hasil Fasilitasi Rapat Koordinasi dan Konsultasi DPRD	85 Laporan	939.591.000,00	Kab. Klaten, Klaten Selatan, Tegalyoso	PAJAK DAERAH, DANA TRANSFER UMUM-DANA ALOKASI UMUM	Memperkuat Reformasi Politik, Hukum, dan Birokrasi, serta Memperkuat Pencegahan dan Pemberantasan Korupsi, Narkoba, Judi dan Penyeludupan	Penguatan Tata Kelola Pemerintahan yang Baik, Profesional, Jujur, Bersih, Transparan, Bertanggungjawab dan Anti Korupsi	DPRD Kabupaten Klaten	687.905.000,00	SEKRETARIAT DPRD
4	02	01	2.16	0004	Penyediaan Kebutuhan Rumah Tangga DPRD	Jumlah Paket Kebutuhan Rumah Tangga DPRD yang Disediakan	15 Paket	473.558.000,00	Kab. Klaten, Klaten Selatan, Tegalyoso	PAJAK DAERAH	Memperkuat Reformasi Politik, Hukum, dan Birokrasi, serta Memperkuat Pencegahan dan Pemberantasan Korupsi, Narkoba, Judi dan Penyeludupan	4. Peningkatan tata kelola pemerintahan yang lebih adaptif dan kolaboratif Penguatan Tata Kelola Pemerintahan yang Baik, Profesional, Jujur, Bersih, Transparan, Bertanggungjawab dan Anti Korupsi	DPRD Kabupaten Klaten	600.000.000,00	SEKRETARIAT DPRD
4	02	02			<b>PROGRAM DUKUNGAN PELAKSANAAN TUGAS DAN FUNGSI DPRD</b>	<b>Persentase pelayanan sekretariat DPRD terhadap Dukungan tugas dan fungsi DPRD dalam hal Fasilitasi Pengawasan</b> <b>Persentase pelayanan sekretariat DPRD terhadap Dukungan tugas dan fungsi DPRD dalam hal Fasilitasi Pembentukan Perda</b>	<b>100 %</b> <b>75.00 %</b>	<b>38.737.794.000,00</b>						<b>22.672.994.000,00</b>	
4	02	02	2.01		Pembentukan Peraturan Daerah dan Peraturan DPRD	Persentase Peraturan Daerah dan Peraturan DPRD yang disahkan	100.00 %	6.983.932.000,00			Memperkuat Reformasi Politik, Hukum, dan Birokrasi, serta Memperkuat Pencegahan dan Pemberantasan Korupsi, Narkoba, Judi dan Penyeludupan	4. Peningkatan tata kelola pemerintahan yang lebih adaptif dan kolaboratif Penguatan Tata Kelola Pemerintahan yang Baik, Profesional, Jujur, Bersih, Transparan, Bertanggungjawab dan Anti Korupsi	DPRD Kabupaten Klaten	7.303.768.000,00	
4	02	02	2.01	0001	Penyusunan dan Pembahasan Program	Jumlah Dokumen Hasil Penyusunan dan Pembahasan Program Pembentukan Peraturan Daerah	20 Dokumen	1.246.788.000,00	Kab. Klaten, Klaten Selatan, Tegalyoso	PAJAK DAERAH, SISA LEBIH PERHITUNGAN ANGGARAN TAHUN SEBELUMNYA	Memperkuat Reformasi Politik, Hukum, dan Birokrasi, serta Memperkuat Pencegahan dan Pemberantasan Korupsi, Narkoba, Judi dan Penyeludupan	4. Peningkatan tata kelola pemerintahan yang lebih adaptif dan kolaboratif Penguatan Tata Kelola Pemerintahan yang Baik, Profesional, Jujur, Bersih, Transparan, Bertanggungjawab dan Anti Korupsi	DPRD Kabupaten Klaten	692.710.000,00	SEKRETARIAT DPRD
4	02	02	2.01	0002	Pembahasan Rancangan Peraturan Daerah	Jumlah Dokumen Hasil Pembahasan Rancangan Peraturan Daerah	10 Dokumen	4.867.144.000,00	Kab. Klaten, Klaten Selatan, Tegalyoso	PAJAK DAERAH, DANA TRANSFER UMUM-DANA ALOKASI UMUM	Memperkuat Reformasi Politik, Hukum, dan Birokrasi, serta Memperkuat Pencegahan dan Pemberantasan Korupsi, Narkoba, Judi dan Penyeludupan	4. Peningkatan tata kelola pemerintahan yang lebih adaptif dan kolaboratif Penguatan Tata Kelola Pemerintahan yang Baik, Profesional, Jujur, Bersih, Transparan, Bertanggungjawab dan Anti Korupsi	DPRD Kabupaten Klaten	6.451.058.000,00	SEKRETARIAT DPRD
4	02	02	2.01	0003	Penyelenggaraan Kajian Perundang-Undangan	Jumlah Dokumen Kajian Perundang-Undangan	2 Dokumen	40.000.000,00	Kab. Klaten, Klaten Selatan, Tegalyoso	PAJAK DAERAH	Memperkuat Reformasi Politik, Hukum, dan Birokrasi, serta Memperkuat Pencegahan dan Pemberantasan Korupsi, Narkoba, Judi dan Penyeludupan	4. Peningkatan tata kelola pemerintahan yang lebih adaptif dan kolaboratif Penguatan Tata Kelola Pemerintahan yang Baik, Profesional, Jujur, Bersih, Transparan, Bertanggungjawab dan Anti Korupsi	DPRD Kabupaten Klaten	80.000.000,00	SEKRETARIAT DPRD
4	02	02	2.01	0004	Fasilitasi Penyusunan Penjelasan/Keterangan	Jumlah Dokumen Hasil Penyusunan Penjelasan atau Keterangan dan/atau Naskah Akademik yang Difasilitasi	2 Dokumen	80.000.000,00	Kab. Klaten, Klaten Selatan, Tegalyoso	PAJAK DAERAH	Memperkuat Reformasi Politik, Hukum, dan Birokrasi, serta Memperkuat Pencegahan dan Pemberantasan Korupsi, Narkoba, Judi dan Penyeludupan	4. Peningkatan tata kelola pemerintahan yang lebih adaptif dan kolaboratif Penguatan Tata Kelola Pemerintahan yang Baik, Profesional, Jujur, Bersih, Transparan, Bertanggungjawab dan Anti Korupsi	DPRD Kabupaten Klaten	80.000.000,00	SEKRETARIAT DPRD
4	02	02	2.01	0005	Penyusunan Tata Tertib DPRD	Jumlah Dokumen Tata Tertib DPRD yang Disusun	1 Dokumen	750.000.000,00	Kab. Klaten, Klaten Selatan, Tegalyoso	PAJAK DAERAH, SISA LEBIH PERHITUNGAN ANGGARAN TAHUN SEBELUMNYA	Memperkuat Reformasi Politik, Hukum, dan Birokrasi, serta Memperkuat Pencegahan dan Pemberantasan Korupsi, Narkoba, Judi dan Penyeludupan	4. Peningkatan tata kelola pemerintahan yang lebih adaptif dan kolaboratif Penguatan Tata Kelola Pemerintahan yang Baik, Profesional, Jujur, Bersih, Transparan, Bertanggungjawab dan Anti Korupsi	DPRD Kabupaten Klaten	0,00	SEKRETARIAT DPRD
4	02	02	2.02		Pembahasan Kebijakan Anggaran	Persentase kebijakan Anggaran yang dibahas	100.00 %	2.413.056.000,00			Memperkuat Reformasi Politik, Hukum, dan Birokrasi, serta Memperkuat Pencegahan dan Pemberantasan Korupsi, Narkoba, Judi dan Penyeludupan	4. Peningkatan tata kelola pemerintahan yang lebih adaptif dan kolaboratif Penguatan Tata Kelola Pemerintahan yang Baik, Profesional, Jujur, Bersih, Transparan, Bertanggungjawab dan Anti Korupsi	DPRD Kabupaten Klaten	1.164.912.000,00	
4	02	02	2.02	0003	Pembahasan APBD	Jumlah Dokumen Hasil Pembahasan APBD	2 Dokumen	2.413.056.000,00	Kab. Klaten, Klaten Selatan, Tegalyoso	PAJAK DAERAH, SISA LEBIH PERHITUNGAN ANGGARAN TAHUN SEBELUMNYA	Memperkuat Reformasi Politik, Hukum, dan Birokrasi, serta Memperkuat Pencegahan dan Pemberantasan Korupsi, Narkoba, Judi dan Penyeludupan	4. Peningkatan tata kelola pemerintahan yang lebih adaptif dan kolaboratif Penguatan Tata Kelola Pemerintahan yang Baik, Profesional, Jujur, Bersih, Transparan, Bertanggungjawab dan Anti Korupsi	DPRD Kabupaten Klaten	1.164.912.000,00	SEKRETARIAT DPRD

Kode	Urusan / Bidang Urusan / Program / Kegiatan / Sub Kegiatan	Indikator Program / Kegiatan / Sub Kegiatan	Capaian Kinerja Dan Kerangka Pendanaan						Kelompok Sasaran	Perangkat Daerah Penanggung Jawab						
			Target 2025	Pagu Indikatif (Rp)	Lokasi	Sumber Dana	Prioritas									
			4	5	6	7	Nasional	Daerah								
1	2	3	4	5	6	7	8	9	10	11	12					
4	02	02	2.03		Pengawasan Penyelenggaraan Pemerintahan	Persentase OPD Penyelenggaraan Pemerintahan terawasi	100.00 %	14.491.435.000,00				Memperkuat Reformasi Politik, Hukum, dan Birokrasi, serta Memperkuat Pencegahan dan Pemberantasan Korupsi, Narkoba, Judi dan Penyeludupan	4. Peningkatan tata kelola pemerintahan yang lebih adaptif dan kolaboratif Penguatan Tata Kelola Pemerintahan yang Baik, Profesional, Jujur, Bersih, Transparan, Bertanggungjawab dan Anti Korupsi	DPRD Kabupaten Klaten	4.508.500.000,00	
4	02	02	2.03	0001	Pengawasan Urusan Pemerintahan Bidang Pemerintahan dan Hukum	Jumlah Laporan Hasil Pengawasan Urusan Pemerintahan Bidang Pemerintahan dan Hukum	12 Laporan	3.752.356.000,00	Kab. Klaten, Semua Kecamatan, Semua Kel/Desa Kab. Klaten, Klaten Selatan, Tegalyoso	PAJAK DAERAH, DANA TRANSFER UMUM-DANA ALOKASI UMUM	Memperkuat Reformasi Politik, Hukum, dan Birokrasi, serta Memperkuat Pencegahan dan Pemberantasan Korupsi, Narkoba, Judi dan Penyeludupan	4. Peningkatan tata kelola pemerintahan yang lebih adaptif dan kolaboratif Penguatan Tata Kelola Pemerintahan yang Baik, Profesional, Jujur, Bersih, Transparan, Bertanggungjawab dan Anti Korupsi	DPRD Kabupaten Klaten	1.030.096.000,00	SEKRETARIAT DPRD	
4	02	02	2.03	0002	Pengawasan Urusan Pemerintahan Bidang Infrastruktur	Jumlah Laporan Hasil Pengawasan Urusan Pemerintahan Bidang Infrastruktur	12 Laporan	3.820.267.000,00	Kab. Klaten, Klaten Selatan, Tegalyoso	PAJAK DAERAH, DANA TRANSFER UMUM-DANA ALOKASI UMUM	Memperkuat Reformasi Politik, Hukum, dan Birokrasi, serta Memperkuat Pencegahan dan Pemberantasan Korupsi, Narkoba, Judi dan Penyeludupan	4. Peningkatan tata kelola pemerintahan yang lebih adaptif dan kolaboratif Penguatan Tata Kelola Pemerintahan yang Baik, Profesional, Jujur, Bersih, Transparan, Bertanggungjawab dan Anti Korupsi	DPRD Kabupaten Klaten	1.216.108.000,00	SEKRETARIAT DPRD	
4	02	02	2.03	0003	Pengawasan Urusan Pemerintahan Bidang Kesejahteraan Rakyat	Jumlah Laporan Pengawasan Urusan Pemerintahan Bidang Kesejahteraan Rakyat	12 Laporan	3.342.681.000,00	Kab. Klaten, Semua Kecamatan, Semua Kel/Desa Kab. Klaten, Klaten Selatan, Tegalyoso	PAJAK DAERAH, DANA TRANSFER UMUM-DANA ALOKASI UMUM	Memperkuat Reformasi Politik, Hukum, dan Birokrasi, serta Memperkuat Pencegahan dan Pemberantasan Korupsi, Narkoba, Judi dan Penyeludupan	4. Peningkatan tata kelola pemerintahan yang lebih adaptif dan kolaboratif Penguatan Tata Kelola Pemerintahan yang Baik, Profesional, Jujur, Bersih, Transparan, Bertanggungjawab dan Anti Korupsi	DPRD Kabupaten Klaten	1.075.948.000,00	SEKRETARIAT DPRD	
4	02	02	2.03	0004	Pengawasan Urusan Pemerintahan Bidang Perekonomian	Jumlah Laporan Hasil Pengawasan Urusan Pemerintahan Bidang Perekonomian	12 Laporan	3.576.131.000,00	Kab. Klaten, Klaten Selatan, Tegalyoso	PAJAK DAERAH, DANA TRANSFER UMUM-DANA ALOKASI UMUM	Memperkuat Reformasi Politik, Hukum, dan Birokrasi, serta Memperkuat Pencegahan dan Pemberantasan Korupsi, Narkoba, Judi dan Penyeludupan	4. Peningkatan tata kelola pemerintahan yang lebih adaptif dan kolaboratif Penguatan Tata Kelola Pemerintahan yang Baik, Profesional, Jujur, Bersih, Transparan, Bertanggungjawab dan Anti Korupsi	DPRD Kabupaten Klaten	1.186.348.000,00	SEKRETARIAT DPRD	
4	02	02	2.04		Peningkatan Kapasitas DPRD	Persentase DPRD yang diberikan peningkatan kapasitas	100.00 %	3.364.033.000,00			Memperkuat Reformasi Politik, Hukum, dan Birokrasi, serta Memperkuat Pencegahan dan Pemberantasan Korupsi, Narkoba, Judi dan Penyeludupan	4. Peningkatan tata kelola pemerintahan yang lebih adaptif dan kolaboratif Penguatan Tata Kelola Pemerintahan yang Baik, Profesional, Jujur, Bersih, Transparan, Bertanggungjawab dan Anti Korupsi	DPRD Kabupaten Klaten	2.663.263.000,00		
4	02	02	2.04	0002	Pendalaman Tugas DPRD	Jumlah Dokumen Hasil Pendalaman Tugas DPRD	6 Dokumen	2.097.655.000,00	Kab. Klaten, Klaten Selatan, Tegalyoso	PAJAK DAERAH	Memperkuat Reformasi Politik, Hukum, dan Birokrasi, serta Memperkuat Pencegahan dan Pemberantasan Korupsi, Narkoba, Judi dan Penyeludupan	4. Peningkatan tata kelola pemerintahan yang lebih adaptif dan kolaboratif Penguatan Tata Kelola Pemerintahan yang Baik, Profesional, Jujur, Bersih, Transparan, Bertanggungjawab dan Anti Korupsi	DPRD Kabupaten Klaten	2.097.655.000,00	SEKRETARIAT DPRD	
4	02	02	2.04	0005	Penyediaan Tenaga Ahli Fraksi	Jumlah Tenaga Ahli Fraksi	7 Orang	299.000.000,00	Kab. Klaten, Klaten Selatan, Tegalyoso	PAJAK DAERAH	Memperkuat Reformasi Politik, Hukum, dan Birokrasi, serta Memperkuat Pencegahan dan Pemberantasan Korupsi, Narkoba, Judi dan Penyeludupan	4. Peningkatan tata kelola pemerintahan yang lebih adaptif dan kolaboratif Penguatan Tata Kelola Pemerintahan yang Baik, Profesional, Jujur, Bersih, Transparan, Bertanggungjawab dan Anti Korupsi	DPRD Kabupaten Klaten	299.000.000,00	SEKRETARIAT DPRD	
4	02	02	2.04	0008	Publikasi dan Dokumentasi DPRD	Jumlah Dokumen Publikasi dan Dokumentasi DPRD	10 Dokumen	967.378.000,00	Kab. Klaten, Klaten Selatan, Tegalyoso	PAJAK DAERAH, SISA LEBIH PERHITUNGAN ANGGARAN TAHUN SEBELUMNYA	Memperkuat Reformasi Politik, Hukum, dan Birokrasi, serta Memperkuat Pencegahan dan Pemberantasan Korupsi, Narkoba, Judi dan Penyeludupan	4. Peningkatan tata kelola pemerintahan yang lebih adaptif dan kolaboratif Penguatan Tata Kelola Pemerintahan yang Baik, Profesional, Jujur, Bersih, Transparan, Bertanggungjawab dan Anti Korupsi	DPRD Kabupaten Klaten	266.608.000,00	SEKRETARIAT DPRD	
4	02	02	2.05		Penyerapan dan Penghimpunan Aspirasi Masyarakat	Persentase reses yang dilaksanakan	100.00 %	4.330.000.000,00			Memperkuat Reformasi Politik, Hukum, dan Birokrasi, serta Memperkuat Pencegahan dan Pemberantasan Korupsi, Narkoba, Judi dan Penyeludupan	4. Peningkatan tata kelola pemerintahan yang lebih adaptif dan kolaboratif Penguatan Tata Kelola Pemerintahan yang Baik, Profesional, Jujur, Bersih, Transparan, Bertanggungjawab dan Anti Korupsi	Tokoh Masyarakat	2.854.460.000,00		
4	02	02	2.05	0002	Penyusunan Pokok-Pokok Pikiran DPRD	Jumlah Dokumen Pokok-Pokok Pikiran DPRD yang Disusun	3 Dokumen	30.000.000,00	Kab. Klaten, Klaten Selatan, Tegalyoso	PAJAK DAERAH	Memperkuat Reformasi Politik, Hukum, dan Birokrasi, serta Memperkuat Pencegahan dan Pemberantasan Korupsi, Narkoba, Judi dan Penyeludupan	4. Peningkatan tata kelola pemerintahan yang lebih adaptif dan kolaboratif Penguatan Tata Kelola Pemerintahan yang Baik, Profesional, Jujur, Bersih, Transparan, Bertanggungjawab dan Anti Korupsi	Tokoh Masyarakat	30.000.000,00	SEKRETARIAT DPRD	
4	02	02	2.05	0003	Pelaksanaan Reses	Jumlah Dokumen Hasil Pelaksanaan Reses	150 Dokumen	4.300.000.000,00	Kab. Klaten, Klaten Selatan, Tegalyoso	PAJAK DAERAH, SISA LEBIH PERHITUNGAN ANGGARAN TAHUN SEBELUMNYA	Memperkuat Reformasi Politik, Hukum, dan Birokrasi, serta Memperkuat Pencegahan dan Pemberantasan Korupsi, Narkoba, Judi dan Penyeludupan	4. Peningkatan tata kelola pemerintahan yang lebih adaptif dan kolaboratif Penguatan Tata Kelola Pemerintahan yang Baik, Profesional, Jujur, Bersih, Transparan, Bertanggungjawab dan Anti Korupsi	Tokoh Masyarakat	2.824.460.000,00	SEKRETARIAT DPRD	
4	02	02	2.06		Pelaksanaan dan Pengawasan Kode Etik DPRD	Persentase Pelaksanaan dan pengawasan Kode Etik DPRD yang dilaksanakan	100.00 %	1.187.844.000,00			Memperkuat Reformasi Politik, Hukum, dan Birokrasi, serta Memperkuat Pencegahan dan Pemberantasan Korupsi, Narkoba, Judi dan Penyeludupan	4. Peningkatan tata kelola pemerintahan yang lebih adaptif dan kolaboratif Penguatan Tata Kelola Pemerintahan yang Baik, Profesional, Jujur, Bersih, Transparan, Bertanggungjawab dan Anti Korupsi	DPRD Kabupaten Klaten	247.216.000,00		

Kode	Kode	Kode	Kode	Kode	Kode	Kode	Kode	Kode	Kode	Kode	Capaian Kinerja Dan Kerangka Pendanaan				Kelompok Sasaran	Pagu Indikatif (Rp)	Perangkat Daerah Penanggung Jawab		
											Target 2025	Pagu Indikatif (Rp)	Lokasi	Sumber Dana				Prioritas	
																		Nasional	Daerah
1	2	3	4	5	6	7	8	9	10	11	12								
4	02	02	2.06	0001	Penyusunan Kode Etik DPRD														
					Jumlah Kode Etik dan Tata Beracara DPRD	2 Dokumen	750.000.000,00	Kab. Klaten, Semua Kecamatan, Semua Kel/Desa Kab. Klaten, Klaten Selatan, Tegalyoso	PAJAK DAERAH, DANA TRANSFER UMUM-DANA ALOKASI UMUM	Memperkuat Reformasi Politik, Hukum, dan Birokrasi, serta Memperkuat Pencegahan dan Pemberantasan Korupsi, Narkoba, Judi dan Penyeludupan	4. Peningkatan tata kelola pemerintahan yang lebih adaptif dan kolaboratif Penguatan Tata Kelola Pemerintahan yang Baik, Profesional, Jujur, Bersih, Transparan, Bertanggungjawab dan Anti Korupsi	DPRD Kabupaten Klaten	0,00	SEKRETARIAT DPRD					
4	02	02	2.06	0002	Pengawasan Kode Etik DPRD														
					Jumlah Laporan Hasil Pengawasan Kode Etik DPRD	6 Laporan	437.844.000,00	Kab. Klaten, Klaten Selatan, Tegalyoso	PAJAK DAERAH, DANA TRANSFER UMUM-DANA ALOKASI UMUM	Memperkuat Reformasi Politik, Hukum, dan Birokrasi, serta Memperkuat Pencegahan dan Pemberantasan Korupsi, Narkoba, Judi dan Penyeludupan	4. Peningkatan tata kelola pemerintahan yang lebih adaptif dan kolaboratif Penguatan Tata Kelola Pemerintahan yang Baik, Profesional, Jujur, Bersih, Transparan, Bertanggungjawab dan Anti Korupsi	DPRD Kabupaten Klaten	247.216.000,00	SEKRETARIAT DPRD					
4	02	02	2.08		Fasilitasi Tugas DPRD														
					Persentase DPRD terfasilitasi Tugasnya	100.00 %	5.967.494.000,00			Memperkuat Reformasi Politik, Hukum, dan Birokrasi, serta Memperkuat Pencegahan dan Pemberantasan Korupsi, Narkoba, Judi dan Penyeludupan	4. Peningkatan tata kelola pemerintahan yang lebih adaptif dan kolaboratif	DPRD Kabupaten Klaten	3.930.875.000,00						
4	02	02	2.08	0001	Koordinasi dan Konsultasi Pelaksanaan Tugas DPRD														
					Jumlah Dokumen Hasil Koordinasi dan Konsultasi Pelaksanaan Tugas DPRD	45 Dokumen	800.000.000,00	Kab. Klaten, Klaten Selatan, Tegalyoso	PAJAK DAERAH, DANA TRANSFER UMUM-DANA ALOKASI UMUM	Memperkuat Reformasi Politik, Hukum, dan Birokrasi, serta Memperkuat Pencegahan dan Pemberantasan Korupsi, Narkoba, Judi dan Penyeludupan	4. Peningkatan tata kelola pemerintahan yang lebih adaptif dan kolaboratif	DPRD Kabupaten Klaten	650.000.000,00	SEKRETARIAT DPRD					
4	02	02	2.08	0003	Fasilitasi Pelaksanaan Tugas Badan Musyawarah														
					Jumlah Dokumen Hasil Fasilitasi Pelaksanaan Tugas Badan Musyawarah	13 Dokumen	2.208.336.000,00	Kab. Klaten, Klaten Selatan, Tegalyoso	PAJAK DAERAH, DANA TRANSFER UMUM-DANA ALOKASI UMUM	Memperkuat Reformasi Politik, Hukum, dan Birokrasi, serta Memperkuat Pencegahan dan Pemberantasan Korupsi, Narkoba, Judi dan Penyeludupan	4. Peningkatan tata kelola pemerintahan yang lebih adaptif dan kolaboratif Penguatan Tata Kelola Pemerintahan yang Baik, Profesional, Jujur, Bersih, Transparan, Bertanggungjawab dan Anti Korupsi	DPRD Kabupaten Klaten	1.129.667.000,00	SEKRETARIAT DPRD					
4	02	02	2.08	0004	Fasilitasi Tugas Pimpinan DPRD														
					Jumlah Dokumen Hasil Fasilitasi Tugas Pimpinan DPRD	40 Dokumen	2.959.158.000,00	Kab. Klaten, Klaten Selatan, Tegalyoso	PAJAK DAERAH, DANA TRANSFER UMUM-DANA ALOKASI UMUM	Memperkuat Reformasi Politik, Hukum, dan Birokrasi, serta Memperkuat Pencegahan dan Pemberantasan Korupsi, Narkoba, Judi dan Penyeludupan	4. Peningkatan tata kelola pemerintahan yang lebih adaptif dan kolaboratif Penguatan Tata Kelola Pemerintahan yang Baik, Profesional, Jujur, Bersih, Transparan, Bertanggungjawab dan Anti Korupsi	DPRD Kabupaten Klaten	2.151.208.000,00	SEKRETARIAT DPRD					
							<b>10.946.252.925,00</b>					<b>11.762.563.000,00</b>							
<b>BADAN PERENCANAAN PEMBANGUNAN, RISET DAN INOVASI DAERAH</b>							<b>10.946.252.925,00</b>					<b>11.762.563.000,00</b>							
<b>UNSUR PENUNJANG URUSAN PEMERINTAHAN</b>							<b>9.751.252.925,00</b>					<b>10.928.973.000,00</b>							
<b>PERENCANAAN</b>							<b>6.451.252.925,00</b>					<b>6.077.120.000,00</b>							
5	01	01			PROGRAM PENUNJANG URUSAN PEMERINTAHAN DAERAH KABUPATEN/KOTA	Persentase pemenuhan kebutuhan penunjang urusan pemerintahan daerah	100.00 %												
5	01	01	2.01		Perencanaan, Penganggaran, dan Evaluasi Kinerja Perangkat Daerah	Persentase dokumen perencanaan, penganggaran dan evaluasi kinerja yang tersusun	100.00 %	225.000.000,00		Memperkuat Reformasi Politik, Hukum, dan Birokrasi, serta Memperkuat Pencegahan dan Pemberantasan Korupsi, Narkoba, Judi dan Penyeludupan	4. Peningkatan tata kelola pemerintahan yang lebih adaptif dan kolaboratif Penguatan Tata Kelola Pemerintahan yang Baik, Profesional, Jujur, Bersih, Transparan, Bertanggungjawab dan Anti Korupsi	ASN Bappedalitbang Kabupaten Klaten	115.000.000,00						
5	01	01	2.01	0001	Penyusunan Dokumen Perencanaan Perangkat Daerah														
					Jumlah Dokumen Perencanaan Perangkat Daerah	2 Dokumen	50.000.000,00	Kab. Klaten, Klaten Selatan, Tegalyoso	DANA TRANSFER UMUM-DANA ALOKASI UMUM	Memperkuat Reformasi Politik, Hukum, dan Birokrasi, serta Memperkuat Pencegahan dan Pemberantasan Korupsi, Narkoba, Judi dan Penyeludupan	4. Peningkatan tata kelola pemerintahan yang lebih adaptif dan kolaboratif Penguatan Tata Kelola Pemerintahan yang Baik, Profesional, Jujur, Bersih, Transparan, Bertanggungjawab dan Anti Korupsi	ASN Bappedalitbang Kabupaten Klaten	50.000.000,00	BADAN PERENCANAAN PEMBANGUNAN, RISET DAN INOVASI DAERAH					
5	01	01	2.01	0006	Koordinasi dan Penyusunan Laporan Capaian Kinerja dan Ikhtisar Realisasi Kinerja SKPD														
					Jumlah Laporan Capaian Kinerja dan Ikhtisar Realisasi Kinerja SKPD dan Laporan Hasil Koordinasi Penyusunan Laporan Capaian Kinerja dan Ikhtisar Realisasi Kinerja SKPD	1 Laporan	25.000.000,00	Kab. Klaten, Klaten Selatan, Tegalyoso	DANA TRANSFER UMUM-DANA ALOKASI UMUM	Memperkuat Reformasi Politik, Hukum, dan Birokrasi, serta Memperkuat Pencegahan dan Pemberantasan Korupsi, Narkoba, Judi dan Penyeludupan	4. Peningkatan tata kelola pemerintahan yang lebih adaptif dan kolaboratif Penguatan Tata Kelola Pemerintahan yang Baik, Profesional, Jujur, Bersih, Transparan, Bertanggungjawab dan Anti Korupsi	ASN Bappedalitbang Kabupaten Klaten	25.000.000,00	BADAN PERENCANAAN PEMBANGUNAN, RISET DAN INOVASI DAERAH					
5	01	01	2.01	0007	Evaluasi Kinerja Perangkat Daerah														
					Jumlah Laporan Evaluasi Kinerja Perangkat Daerah	4 Laporan	150.000.000,00	Kab. Klaten, Klaten Selatan, Tegalyoso	DANA TRANSFER UMUM-DANA ALOKASI UMUM	Memperkuat Reformasi Politik, Hukum, dan Birokrasi, serta Memperkuat Pencegahan dan Pemberantasan Korupsi, Narkoba, Judi dan Penyeludupan	4. Peningkatan tata kelola pemerintahan yang lebih adaptif dan kolaboratif Penguatan Tata Kelola Pemerintahan yang Baik, Profesional, Jujur, Bersih, Transparan, Bertanggungjawab dan Anti Korupsi	ASN Bappedalitbang Kabupaten Klaten	40.000.000,00	BADAN PERENCANAAN PEMBANGUNAN, RISET DAN INOVASI DAERAH					
5	01	01	2.02		Administrasi Keuangan Perangkat Daerah	Persentase pembayaran gaji, tunjangan ASN dan penyelesaian laporan keuangan tepat waktu	100.00 %	5.238.552.600,00		Memperkuat Reformasi Politik, Hukum, dan Birokrasi, serta Memperkuat Pencegahan dan Pemberantasan Korupsi, Narkoba, Judi dan Penyeludupan	4. Peningkatan tata kelola pemerintahan yang lebih adaptif dan kolaboratif Penguatan Tata Kelola Pemerintahan yang Baik, Profesional, Jujur, Bersih, Transparan, Bertanggungjawab dan Anti Korupsi	ASN Bappedalitbang Kabupaten Klaten	5.100.208.000,00						
5	01	01	2.02	0001	Penyediaan Gaji dan Tunjangan ASN														
					Jumlah Orang yang Menerima Gaji dan Tunjangan ASN	35 Orang/bulan	5.198.552.600,00	Kab. Klaten, Klaten Selatan, Tegalyoso	DANA TRANSFER UMUM-DANA ALOKASI UMUM, SISA LEBIH PERHITUNGAN ANGGARAN TAHUN SEBELUMNYA	Memperkuat Reformasi Politik, Hukum, dan Birokrasi, serta Memperkuat Pencegahan dan Pemberantasan Korupsi, Narkoba, Judi dan Penyeludupan	4. Peningkatan tata kelola pemerintahan yang lebih adaptif dan kolaboratif Penguatan Tata Kelola Pemerintahan yang Baik, Profesional, Jujur, Bersih, Transparan, Bertanggungjawab dan Anti Korupsi	ASN Bappedalitbang Kabupaten Klaten	5.035.208.000,00	BADAN PERENCANAAN PEMBANGUNAN, RISET DAN INOVASI DAERAH					





Kode	Usuran / Bidang Usuran / Program / Kegiatan / Sub Kegiatan	Indikator Program / Kegiatan / Sub Kegiatan	Capaian Kinerja Dan Kerangka Pendanaan							Kelompok Sasaran	Perangkat Daerah Penanggung Jawab			
			Target 2025	Pagu Indikatif (Rp)	Lokasi	Sumber Dana	Prioritas							
			8	9	10	11	12							
1	2	3	4	5	6	7	8	9	10	11	12			
		Jumlah Telaahan Dokumen Perencanaan Pembangunan Daerah Daerah	3 Dokumen	83.000.000,00	Kab. Klaten, Semua Kecamatan, Semua Kel/Desa	DANA TRANSFER UMUM-DANA ALOKASI UMUM	Memperkuat Reformasi Politik, Hukum, dan Birokrasi, serta Memperkuat Pencegahan dan Pemberantasan Korupsi, Narkoba, Judi dan Penyeludupan	4. Peningkatan tata kelola pemerintahan yang lebih adaptif dan kolaboratif Penguatan Tata Kelola Pemerintahan yang Baik, Profesional, Jujur, Bersih, Transparan, Bertanggungjawab dan Anti Korupsi	Perangkat Daerah dan Pemangku Kepentingan	117.709.000,00	BADAN PERENCANAAN PEMBANGUNAN, RISET DAN INOVASI DAERAH			
5	01	02	2.01	0003	Pelaksanaan Konsultasi Publik									
		Jumlah Berita Acara Konsultasi Publik	2 Berita Acara	83.000.000,00	Kab. Klaten, Semua Kecamatan, Semua Kel/Desa	DANA TRANSFER UMUM-DANA ALOKASI UMUM	Memperkuat Reformasi Politik, Hukum, dan Birokrasi, serta Memperkuat Pencegahan dan Pemberantasan Korupsi, Narkoba, Judi dan Penyeludupan	4. Peningkatan tata kelola pemerintahan yang lebih adaptif dan kolaboratif Penguatan Tata Kelola Pemerintahan yang Baik, Profesional, Jujur, Bersih, Transparan, Bertanggungjawab dan Anti Korupsi	Perangkat Daerah dan Pemangku Kepentingan	150.000.000,00	BADAN PERENCANAAN PEMBANGUNAN, RISET DAN INOVASI DAERAH			
5	01	02	2.01	0004	Koordinasi Pelaksanaan Forum Perangkat Daerah/Lintas Perangkat Daerah									
		Jumlah Berita Acara Forum Perangkat Daerah/Lintas Perangkat Daerah	1 Berita Acara	47.500.000,00	Kab. Klaten, Semua Kecamatan, Semua Kel/Desa	DANA TRANSFER UMUM-DANA ALOKASI UMUM	Memperkuat Reformasi Politik, Hukum, dan Birokrasi, serta Memperkuat Pencegahan dan Pemberantasan Korupsi, Narkoba, Judi dan Penyeludupan	4. Peningkatan tata kelola pemerintahan yang lebih adaptif dan kolaboratif Penguatan Tata Kelola Pemerintahan yang Baik, Profesional, Jujur, Bersih, Transparan, Bertanggungjawab dan Anti Korupsi	Perangkat Daerah dan Pemangku Kepentingan	100.000.000,00	BADAN PERENCANAAN PEMBANGUNAN, RISET DAN INOVASI DAERAH			
5	01	02	2.01	0005	Pelaksanaan Musrenbang Kabupaten/Kota									
		Jumlah Berita Acara Musrenbang Kabupaten/Kota	2 Berita Acara	221.000.000,00	Kab. Klaten, Semua Kecamatan, Semua Kel/Desa	DANA TRANSFER UMUM-DANA ALOKASI UMUM	Memperkuat Reformasi Politik, Hukum, dan Birokrasi, serta Memperkuat Pencegahan dan Pemberantasan Korupsi, Narkoba, Judi dan Penyeludupan	4. Peningkatan tata kelola pemerintahan yang lebih adaptif dan kolaboratif Penguatan Tata Kelola Pemerintahan yang Baik, Profesional, Jujur, Bersih, Transparan, Bertanggungjawab dan Anti Korupsi	Perangkat Daerah dan Pemangku Kepentingan	350.000.000,00	BADAN PERENCANAAN PEMBANGUNAN, RISET DAN INOVASI DAERAH			
5	01	02	2.01	0006	Penyiapan Bahan Koordinasi Musrenbang Kecamatan									
		Jumlah Usulan yang Terverifikasi oleh Kecamatan	5010 Usulan	60.000.000,00	Kab. Klaten, Semua Kecamatan, Semua Kel/Desa	DANA TRANSFER UMUM-DANA ALOKASI UMUM	Memperkuat Reformasi Politik, Hukum, dan Birokrasi, serta Memperkuat Pencegahan dan Pemberantasan Korupsi, Narkoba, Judi dan Penyeludupan	4. Peningkatan tata kelola pemerintahan yang lebih adaptif dan kolaboratif Penguatan Tata Kelola Pemerintahan yang Baik, Profesional, Jujur, Bersih, Transparan, Bertanggungjawab dan Anti Korupsi	Perangkat Daerah dan Pemangku Kepentingan	100.000.000,00	BADAN PERENCANAAN PEMBANGUNAN, RISET DAN INOVASI DAERAH			
5	01	02	2.01	0007	Koordinasi Penyusunan dan Penetapan Dokumen Perencanaan Pembangunan Daerah Kabupaten/Kota									
		Jumlah Dokumen Perencanaan Pembangunan Daerah Kabupaten/Kota yang Ditetapkan (RPJPD/RPJMD/RKPD)	3 Dokumen	589.000.000,00	Kab. Klaten, Semua Kecamatan, Semua Kel/Desa	DANA TRANSFER UMUM-DANA ALOKASI UMUM	Memperkuat Reformasi Politik, Hukum, dan Birokrasi, serta Memperkuat Pencegahan dan Pemberantasan Korupsi, Narkoba, Judi dan Penyeludupan	4. Peningkatan tata kelola pemerintahan yang lebih adaptif dan kolaboratif Penguatan Tata Kelola Pemerintahan yang Baik, Profesional, Jujur, Bersih, Transparan, Bertanggungjawab dan Anti Korupsi	Perangkat Daerah dan Pemangku Kepentingan	1.150.000.000,00	BADAN PERENCANAAN PEMBANGUNAN, RISET DAN INOVASI DAERAH			
5	01	02	2.02		Analisis Data dan Informasi Pemerintahan Daerah Bidang Perencanaan Pembangunan Daerah	Persentase data dan informasi yang terakomodir didalam Sistem Informasi berbasis elektronik	100.00 %	250.000.000,00		Memperkuat Reformasi Politik, Hukum, dan Birokrasi, serta Memperkuat Pencegahan dan Pemberantasan Korupsi, Narkoba, Judi dan Penyeludupan	4. Peningkatan tata kelola pemerintahan yang lebih adaptif dan kolaboratif Penguatan Tata Kelola Pemerintahan yang Baik, Profesional, Jujur, Bersih, Transparan, Bertanggungjawab dan Anti Korupsi	Perangkat Daerah dan Stakeholder terkait	300.000.000,00	
5	01	02	2.02	0001	Analisis Data dan Informasi Perencanaan Pembangunan Daerah									
		Jumlah Dokumen Hasil Analisis Data untuk Penyusunan Kebijakan Perencanaan Pembangunan Daerah (Semua Perencanaan Pembangunan Daerah)	6 Dokumen	250.000.000,00	Kab. Klaten, Semua Kecamatan, Semua Kel/Desa	DANA TRANSFER UMUM-DANA ALOKASI UMUM	Memperkuat Reformasi Politik, Hukum, dan Birokrasi, serta Memperkuat Pencegahan dan Pemberantasan Korupsi, Narkoba, Judi dan Penyeludupan	4. Peningkatan tata kelola pemerintahan yang lebih adaptif dan kolaboratif Penguatan Tata Kelola Pemerintahan yang Baik, Profesional, Jujur, Bersih, Transparan, Bertanggungjawab dan Anti Korupsi	Perangkat Daerah dan Stakeholder terkait	300.000.000,00	BADAN PERENCANAAN PEMBANGUNAN, RISET DAN INOVASI DAERAH			
5	01	02	2.03		Pengendalian, Evaluasi dan Pelaporan Bidang Perencanaan Pembangunan Daerah	Persentase Pelaporan Pelaksanaan Pengendalian dan Evaluasi Pembangunan Daerah yang tersusun	100.00 %	347.500.000,00		Memperkuat Reformasi Politik, Hukum, dan Birokrasi, serta Memperkuat Pencegahan dan Pemberantasan Korupsi, Narkoba, Judi dan Penyeludupan	4. Peningkatan tata kelola pemerintahan yang lebih adaptif dan kolaboratif Penguatan Tata Kelola Pemerintahan yang Baik, Profesional, Jujur, Bersih, Transparan, Bertanggungjawab dan Anti Korupsi	Perangkat Daerah se-Kabupaten Klaten	375.000.000,00	
5	01	02	2.03	0001	Koordinasi Pengendalian Perencanaan dan Pelaksanaan Pembangunan Daerah di Kabupaten/Kota									
		Jumlah Laporan Hasil Pengendalian Perencanaan dan Pelaksanaan Pembangunan	3 Laporan	210.000.000,00	Kab. Klaten, Semua Kecamatan, Semua Kel/Desa	DANA TRANSFER UMUM-DANA ALOKASI UMUM	Memperkuat Reformasi Politik, Hukum, dan Birokrasi, serta Memperkuat Pencegahan dan Pemberantasan Korupsi, Narkoba, Judi dan Penyeludupan	4. Peningkatan tata kelola pemerintahan yang lebih adaptif dan kolaboratif Penguatan Tata Kelola Pemerintahan yang Baik, Profesional, Jujur, Bersih, Transparan, Bertanggungjawab dan Anti Korupsi	Perangkat Daerah se-Kabupaten Klaten	225.000.000,00	BADAN PERENCANAAN PEMBANGUNAN, RISET DAN INOVASI DAERAH			
5	01	02	2.03	0003	Monitoring, Evaluasi dan Penyusunan Laporan Berkala Pelaksanaan Pembangunan Daerah									
		Jumlah Laporan Hasil Evaluasi Kinerja Pembangunan Daerah	4 Laporan	137.500.000,00	Kab. Klaten, Semua Kecamatan, Semua Kel/Desa	DANA TRANSFER UMUM-DANA ALOKASI UMUM	Memperkuat Reformasi Politik, Hukum, dan Birokrasi, serta Memperkuat Pencegahan dan Pemberantasan Korupsi, Narkoba, Judi dan Penyeludupan	4. Peningkatan tata kelola pemerintahan yang lebih adaptif dan kolaboratif Penguatan Tata Kelola Pemerintahan yang Baik, Profesional, Jujur, Bersih, Transparan, Bertanggungjawab dan Anti Korupsi	Perangkat Daerah se-Kabupaten Klaten	150.000.000,00	BADAN PERENCANAAN PEMBANGUNAN, RISET DAN INOVASI DAERAH			
5	01	03			<b>PROGRAM KOORDINASI DAN SINKRONISASI PERENCANAAN PEMBANGUNAN DAERAH</b>	<b>Persentase capaian kinerja RPJMD Bidang Perekonomian dan SDA serta Infrastruktur dan Kewilayahan</b>	<b>100.00 %</b>	<b>1.500.000.000,00</b>					<b>2.109.144.000,00</b>	
5	01	03	2.01		Koordinasi Perencanaan Bidang Pemerintahan dan Pembangunan Manusia	Persentase Perencanaan Bidang Pemerintahan dan Pembangunan Manusia yang terkoordinasikan	100.00 %	700.000.000,00		Memperkuat Reformasi Politik, Hukum, dan Birokrasi, serta Memperkuat Pencegahan dan Pemberantasan Korupsi, Narkoba, Judi dan Penyeludupan	4. Peningkatan tata kelola pemerintahan yang lebih adaptif dan kolaboratif Penguatan Tata Kelola Pemerintahan yang Baik, Profesional, Jujur, Bersih, Transparan, Bertanggungjawab dan Anti Korupsi	OPD dibawah koordinasi bidang dan Pemangku Kepentingan	745.000.000,00	
5	01	03	2.01	0001	Koordinasi Penyusunan Dokumen Perencanaan Pembangunan Daerah Bidang Pemerintahan (RPJPD, RPJMD dan RKPD)									

Kode	Urusan / Bidang Urusan / Program / Kegiatan / Sub Kegiatan	Indikator Program / Kegiatan / Sub Kegiatan	Capaian Kinerja Dan Kerangka Pendanaan								Kelompok Sasaran	Perangkat Daerah Penanggung Jawab	
			Target 2025	Pagu Indikatif (Rp)	Lokasi	Sumber Dana	Prioritas						
							Nasional	Daerah	Pagu Indikatif (Rp)				
1	2	3	4	5	6	7	8	9	10	11	12		
		Jumlah Dokumen Perencanaan Pembangunan Daerah Bidang Pemerintahan yang Dikoordinir Penyusunannya (RPJPD, RPJMD dan RKPd)	1 Dokumen	50.000.000,00	Kab. Klaten, Semua Kecamatan, Semua Kel/Desa Kab. Klaten, Klaten Selatan, Tegalyoso	DANA TRANSFER UMUM-DANA ALOKASI UMUM	Memperkuat Reformasi Politik, Hukum, dan Birokrasi, serta Memperkuat Pencegahan dan Pemberantasan Korupsi, Narkoba, Judi dan Penyeludupan	4. Peningkatan tata kelola pemerintahan yang lebih adaptif dan kolaboratif Penguatan Tata Kelola Pemerintahan yang Baik, Profesional, Jujur, Bersih, Transparan, Bertanggungjawab dan Anti Korupsi	OPD dibawah koordinasi bidang dan Pemangku Kepentingan	85.000.000,00	BADAN PERENCANAAN PEMBANGUNAN, RISET DAN INOVASI DAERAH		
5	01	03	2.01	0002	Asistensi Penyusunan Dokumen Perencanaan Pembangunan Perangkat Daerah Bidang Pemerintahan								
		Jumlah Laporan Hasil Asistensi Penyusunan Dokumen Perencanaan Pembangunan Perangkat Daerah Bidang Pemerintahan	1 Laporan	50.000.000,00	Kab. Klaten, Semua Kecamatan, Semua Kel/Desa	DANA TRANSFER UMUM-DANA ALOKASI UMUM	Memperkuat Reformasi Politik, Hukum, dan Birokrasi, serta Memperkuat Pencegahan dan Pemberantasan Korupsi, Narkoba, Judi dan Penyeludupan	4. Peningkatan tata kelola pemerintahan yang lebih adaptif dan kolaboratif Penguatan Tata Kelola Pemerintahan yang Baik, Profesional, Jujur, Bersih, Transparan, Bertanggungjawab dan Anti Korupsi	OPD dibawah koordinasi bidang dan Pemangku Kepentingan	40.000.000,00	BADAN PERENCANAAN PEMBANGUNAN, RISET DAN INOVASI DAERAH		
5	01	03	2.01	0003	Pelaksanaan Monitoring dan Evaluasi Penyusunan Dokumen Perencanaan Pembangunan Perangkat Daerah Bidang Pemerintahan								
		Jumlah Laporan Monitoring dan Evaluasi Penyusunan Dokumen Perencanaan Pembangunan Perangkat Daerah Bidang Pemerintahan	1 Laporan	25.000.000,00	Kab. Klaten, Semua Kecamatan, Semua Kel/Desa	DANA TRANSFER UMUM-DANA ALOKASI UMUM	Memperkuat Reformasi Politik, Hukum, dan Birokrasi, serta Memperkuat Pencegahan dan Pemberantasan Korupsi, Narkoba, Judi dan Penyeludupan	4. Peningkatan tata kelola pemerintahan yang lebih adaptif dan kolaboratif Penguatan Tata Kelola Pemerintahan yang Baik, Profesional, Jujur, Bersih, Transparan, Bertanggungjawab dan Anti Korupsi	OPD dibawah koordinasi bidang dan Pemangku Kepentingan	30.000.000,00	BADAN PERENCANAAN PEMBANGUNAN, RISET DAN INOVASI DAERAH		
5	01	03	2.01	0004	Koordinasi Pelaksanaan Sinergitas dan Harmonisasi Perencanaan Pembangunan Daerah Bidang Pemerintahan								
		Jumlah Laporan Hasil Sinkronisasi Renstra/Renja dengan RKPd/RPJMD pada Bidang Pemerintahan	1 Laporan	150.000.000,00	Kab. Klaten, Semua Kecamatan, Semua Kel/Desa	DANA TRANSFER UMUM-DANA ALOKASI UMUM	Memperkuat Reformasi Politik, Hukum, dan Birokrasi, serta Memperkuat Pencegahan dan Pemberantasan Korupsi, Narkoba, Judi dan Penyeludupan	4. Peningkatan tata kelola pemerintahan yang lebih adaptif dan kolaboratif Penguatan Tata Kelola Pemerintahan yang Baik, Profesional, Jujur, Bersih, Transparan, Bertanggungjawab dan Anti Korupsi	OPD dibawah koordinasi bidang dan Pemangku Kepentingan	150.000.000,00	BADAN PERENCANAAN PEMBANGUNAN, RISET DAN INOVASI DAERAH		
5	01	03	2.01	0005	Koordinasi Penyusunan Dokumen Perencanaan Pembangunan Daerah Bidang Pembangunan Manusia (RPJPD, RPJMD dan RKPd)								
		Jumlah Dokumen Perencanaan Pembangunan Daerah Bidang Pembangunan Manusia yang Dikoordinir Penyusunannya (RPJPD, RPJMD dan RKPd)	1 Dokumen	100.000.000,00	Kab. Klaten, Semua Kecamatan, Semua Kel/Desa	DANA TRANSFER UMUM-DANA ALOKASI UMUM	Memperkuat Reformasi Politik, Hukum, dan Birokrasi, serta Memperkuat Pencegahan dan Pemberantasan Korupsi, Narkoba, Judi dan Penyeludupan	2. Peningkatan kualitas sumber daya manusia yang lebih pintar, sehat, bugar, berkarakter, dan adaptif secara inklusif dan merata Penguatan keunggulan dan daya saing sumberdaya manusia	OPD dibawah koordinasi bidang dan Pemangku Kepentingan	100.000.000,00	BADAN PERENCANAAN PEMBANGUNAN, RISET DAN INOVASI DAERAH		
5	01	03	2.01	0006	Asistensi Penyusunan Dokumen Perencanaan Pembangunan Perangkat Daerah Bidang Pembangunan Manusia								
		Jumlah Laporan Hasil Asistensi Penyusunan Dokumen Perencanaan Pembangunan Perangkat Daerah Bidang Pembangunan Manusia	1 Laporan	50.000.000,00	Kab. Klaten, Semua Kecamatan, Semua Kel/Desa	DANA TRANSFER UMUM-DANA ALOKASI UMUM	Memperkuat Reformasi Politik, Hukum, dan Birokrasi, serta Memperkuat Pencegahan dan Pemberantasan Korupsi, Narkoba, Judi dan Penyeludupan	2. Peningkatan kualitas sumber daya manusia yang lebih pintar, sehat, bugar, berkarakter, dan adaptif secara inklusif dan merata Penguatan keunggulan dan daya saing sumberdaya manusia	OPD dibawah koordinasi bidang dan Pemangku Kepentingan	60.000.000,00	BADAN PERENCANAAN PEMBANGUNAN, RISET DAN INOVASI DAERAH		
5	01	03	2.01	0007	Pelaksanaan Monitoring dan Evaluasi Penyusunan Dokumen Perencanaan Pembangunan Perangkat Daerah Bidang Pembangunan Manusia								
		Jumlah Laporan Hasil Pelaksanaan Monitoring dan Evaluasi Penyusunan Dokumen Perencanaan Pembangunan Perangkat Daerah Bidang Pembangunan Manusia	1 Laporan	25.000.000,00	Kab. Klaten, Semua Kecamatan, Semua Kel/Desa	DANA TRANSFER UMUM-DANA ALOKASI UMUM	Memperkuat Reformasi Politik, Hukum, dan Birokrasi, serta Memperkuat Pencegahan dan Pemberantasan Korupsi, Narkoba, Judi dan Penyeludupan	2. Peningkatan kualitas sumber daya manusia yang lebih pintar, sehat, bugar, berkarakter, dan adaptif secara inklusif dan merata Penguatan keunggulan dan daya saing sumberdaya manusia	OPD dibawah koordinasi bidang dan Pemangku Kepentingan	30.000.000,00	BADAN PERENCANAAN PEMBANGUNAN, RISET DAN INOVASI DAERAH		
5	01	03	2.01	0008	Koordinasi Pelaksanaan Sinergitas dan Harmonisasi Perencanaan Pembangunan Daerah Bidang Pembangunan Manusia								
		Jumlah Laporan Hasil Sinkronisasi Renstra/Renja dengan RKPd/RPJMD pada Bidang Pembangunan Manusia	1 Laporan	250.000.000,00	Kab. Klaten, Semua Kecamatan, Semua Kel/Desa	DANA TRANSFER UMUM-DANA ALOKASI UMUM	Memperkuat Reformasi Politik, Hukum, dan Birokrasi, serta Memperkuat Pencegahan dan Pemberantasan Korupsi, Narkoba, Judi dan Penyeludupan	2. Peningkatan kualitas sumber daya manusia yang lebih pintar, sehat, bugar, berkarakter, dan adaptif secara inklusif dan merata Penguatan keunggulan dan daya saing sumberdaya manusia	OPD dibawah koordinasi bidang dan Pemangku Kepentingan	250.000.000,00	BADAN PERENCANAAN PEMBANGUNAN, RISET DAN INOVASI DAERAH		
5	01	03	2.02		Koordinasi Perencanaan Bidang Perekonomian dan SDA (Sumber Daya Alam)	Persentase Perencanaan Bidang Perekonomian dan SDA (Sumber Daya Alam) yang terkoordinasikan	100.00 %	450.000.000,00					
								Memperkuat Reformasi Politik, Hukum, dan Birokrasi, serta Memperkuat Pencegahan dan Pemberantasan Korupsi, Narkoba, Judi dan Penyeludupan	1. Peningkatan kapasitas perekonomian yang berdaya saing dan berkelanjutan berbasis sektor unggulan didukung dengan infrastruktur yang merata dan berkualitas Penguatan Investasi dan Daya Saing Potensi Ekonomi Daerah	OPD dibawah koordinasi bidang dan Pemangku Kepentingan	627.500.000,00		
5	01	03	2.02	0001	Koordinasi Penyusunan Dokumen Perencanaan Pembangunan Daerah Bidang Perekonomian (RPJPD, RPJMD dan RKPd)								
		Jumlah Dokumen Perencanaan Pembangunan Daerah Bidang Perekonomian yang Dikoordinir Penyusunannya (RPJPD, RPJMD dan RKPd)	2 Dokumen	200.000.000,00	Kab. Klaten, Semua Kecamatan, Semua Kel/Desa	DANA TRANSFER UMUM-DANA ALOKASI UMUM	Memperkuat Reformasi Politik, Hukum, dan Birokrasi, serta Memperkuat Pencegahan dan Pemberantasan Korupsi, Narkoba, Judi dan Penyeludupan	1. Peningkatan kapasitas perekonomian yang berdaya saing dan berkelanjutan berbasis sektor unggulan didukung dengan infrastruktur yang merata dan berkualitas Penguatan Investasi dan Daya Saing Potensi Ekonomi Daerah	OPD dibawah koordinasi bidang dan Pemangku Kepentingan	137.500.000,00	BADAN PERENCANAAN PEMBANGUNAN, RISET DAN INOVASI DAERAH		
5	01	03	2.02	0002	Asistensi Penyusunan Dokumen Perencanaan Pembangunan Perangkat Daerah Bidang Perekonomian								
		Jumlah Laporan Hasil Asistensi Penyusunan Dokumen Perencanaan Pembangunan Perangkat Daerah Bidang Perekonomian	1 Laporan	50.000.000,00	Kab. Klaten, Semua Kecamatan, Semua Kel/Desa	DANA TRANSFER UMUM-DANA ALOKASI UMUM	Memperkuat Reformasi Politik, Hukum, dan Birokrasi, serta Memperkuat Pencegahan dan Pemberantasan Korupsi, Narkoba, Judi dan Penyeludupan	1. Peningkatan kapasitas perekonomian yang berdaya saing dan berkelanjutan berbasis sektor unggulan didukung dengan infrastruktur yang merata dan berkualitas Penguatan Investasi dan Daya Saing Potensi Ekonomi Daerah	OPD dibawah koordinasi bidang dan Pemangku Kepentingan	100.000.000,00	BADAN PERENCANAAN PEMBANGUNAN, RISET DAN INOVASI DAERAH		
5	01	03	2.02	0003	Pelaksanaan Monitoring dan Evaluasi Penyusunan Dokumen Perencanaan Pembangunan Perangkat Daerah Bidang Perekonomian								

Kode					Urusan / Bidang Urusan / Program / Kegiatan / Sub Kegiatan	Indikator Program / Kegiatan / Sub Kegiatan	Capaian Kinerja Dan Kerangka Pendanaan					Kelompok Sasaran	Perangkat Daerah Penanggung Jawab		
							Target 2025	Pagu Indikatif (Rp)	Lokasi	Sumber Dana	Prioritas			Pagu Indikatif (Rp)	
1					2	3	4	5	6	7	8	9	10	11	12
						Jumlah Laporan Hasil Pelaksanaan Monitoring dan Evaluasi Penyusunan Dokumen Perencanaan Pembangunan Perangkat Daerah Bidang Perekonomian	1 Laporan	30.000.000,00	Kab. Klaten, Semua Kecamatan, Semua Kel/Desa	DANA TRANSFER UMUM-DANA ALOKASI UMUM	Memperkuat Reformasi Politik, Hukum, dan Birokrasi, serta Memperkuat Pencegahan dan Pemberantasan Korupsi, Narkoba, Judi dan Penyeludupan	1. Peningkatan kapasitas perekonomian yang berdaya saing dan berkelanjutan berbasis sektor unggulan didukung dengan infrastruktur yang merata dan berkualitas Penguatan Investasi dan Daya Saing Potensi Ekonomi Daerah	OPD dibawah koordinasi bidang dan Pemangku Kepentingan	40.000.000,00	BADAN PERENCANAAN PEMBANGUNAN, RISET DAN INOVASI DAERAH
5	01	03	2.02	0004	Koordinasi Pelaksanaan Sinergitas dan Harmonisasi Perencanaan Pembangunan Daerah Bidang Perekonomian										
						Jumlah Laporan Hasil Sinkronisasi Renstra/Renja dengan RKPDP/RPJMD pada Bidang Perekonomian	2 Laporan	100.000.000,00	Kab. Klaten, Semua Kecamatan, Semua Kel/Desa	DANA TRANSFER UMUM-DANA ALOKASI UMUM	Memperkuat Reformasi Politik, Hukum, dan Birokrasi, serta Memperkuat Pencegahan dan Pemberantasan Korupsi, Narkoba, Judi dan Penyeludupan	1. Peningkatan kapasitas perekonomian yang berdaya saing dan berkelanjutan berbasis sektor unggulan didukung dengan infrastruktur yang merata dan berkualitas Penguatan Investasi dan Daya Saing Potensi Ekonomi Daerah	OPD dibawah koordinasi bidang dan Pemangku Kepentingan	100.000.000,00	BADAN PERENCANAAN PEMBANGUNAN, RISET DAN INOVASI DAERAH
5	01	03	2.02	0005	Koordinasi Penyusunan Dokumen Perencanaan Pembangunan Daerah Bidang SDA (RPJPD, RPJMD dan RKPDP)										
						Jumlah Dokumen Perencanaan Pembangunan Daerah Bidang SDA yang Dikoordinir Penyusunannya (RPJPD, RPJMD dan RKPDP)	2 Dokumen	25.000.000,00	Kab. Klaten, Semua Kecamatan, Semua Kel/Desa	DANA TRANSFER UMUM-DANA ALOKASI UMUM	Memperkuat Reformasi Politik, Hukum, dan Birokrasi, serta Memperkuat Pencegahan dan Pemberantasan Korupsi, Narkoba, Judi dan Penyeludupan	3. Peningkatan keberlanjutan pengelolaan sumber daya alam dan lingkungan hidup dalam mendukung perekonomian daerah yang berkelanjutan Pemanfaatan infrastruktur yang berkualitas dan pelestarian lingkungan hidup	OPD dibawah koordinasi bidang dan Pemangku Kepentingan	100.000.000,00	BADAN PERENCANAAN PEMBANGUNAN, RISET DAN INOVASI DAERAH
5	01	03	2.02	0006	Asistensi Penyusunan Dokumen Perencanaan Pembangunan Perangkat Daerah Bidang SDA										
						Jumlah Laporan Hasil Asistensi Penyusunan Dokumen Perencanaan Pembangunan Perangkat Daerah Bidang SDA	1 Laporan	20.000.000,00	Kab. Klaten, Semua Kecamatan, Semua Kel/Desa	DANA TRANSFER UMUM-DANA ALOKASI UMUM	Memperkuat Reformasi Politik, Hukum, dan Birokrasi, serta Memperkuat Pencegahan dan Pemberantasan Korupsi, Narkoba, Judi dan Penyeludupan	3. Peningkatan keberlanjutan pengelolaan sumber daya alam dan lingkungan hidup dalam mendukung perekonomian daerah yang berkelanjutan Pemanfaatan infrastruktur yang berkualitas dan pelestarian lingkungan hidup	OPD dibawah koordinasi bidang dan Pemangku Kepentingan	50.000.000,00	BADAN PERENCANAAN PEMBANGUNAN, RISET DAN INOVASI DAERAH
5	01	03	2.02	0007	Pelaksanaan Monitoring dan Evaluasi Penyusunan Dokumen Perencanaan Pembangunan Perangkat Daerah Bidang SDA										
						Jumlah Laporan Hasil Pelaksanaan Monitoring dan Evaluasi Penyusunan Dokumen Perencanaan Pembangunan Perangkat Daerah Bidang SDA	1 Laporan	10.000.000,00	Kab. Klaten, Semua Kecamatan, Semua Kel/Desa	DANA TRANSFER UMUM-DANA ALOKASI UMUM	Memperkuat Reformasi Politik, Hukum, dan Birokrasi, serta Memperkuat Pencegahan dan Pemberantasan Korupsi, Narkoba, Judi dan Penyeludupan	3. Peningkatan keberlanjutan pengelolaan sumber daya alam dan lingkungan hidup dalam mendukung perekonomian daerah yang berkelanjutan Pemanfaatan infrastruktur yang berkualitas dan pelestarian lingkungan hidup	OPD dibawah koordinasi bidang dan Pemangku Kepentingan	50.000.000,00	BADAN PERENCANAAN PEMBANGUNAN, RISET DAN INOVASI DAERAH
5	01	03	2.02	0008	Koordinasi Pelaksanaan Sinergitas dan Harmonisasi Perencanaan Pembangunan Daerah Bidang SDA										
						Jumlah Laporan Hasil Sinkronisasi Renstra/Renja dengan RKPDP/RPJMD pada Bidang SDA	1 Laporan	15.000.000,00	Kab. Klaten, Semua Kecamatan, Semua Kel/Desa	DANA TRANSFER UMUM-DANA ALOKASI UMUM	Memperkuat Reformasi Politik, Hukum, dan Birokrasi, serta Memperkuat Pencegahan dan Pemberantasan Korupsi, Narkoba, Judi dan Penyeludupan	3. Peningkatan keberlanjutan pengelolaan sumber daya alam dan lingkungan hidup dalam mendukung perekonomian daerah yang berkelanjutan Pemanfaatan infrastruktur yang berkualitas dan pelestarian lingkungan hidup	OPD dibawah koordinasi bidang dan Pemangku Kepentingan	50.000.000,00	BADAN PERENCANAAN PEMBANGUNAN, RISET DAN INOVASI DAERAH
5	01	03	2.03		Koordinasi Perencanaan Bidang Infrastruktur dan Wilayah	Persentase Perencanaan Bidang Infrastruktur dan Wilayah yang terkoordinasikan	100,00 %	350.000.000,00			Memperkuat Reformasi Politik, Hukum, dan Birokrasi, serta Memperkuat Pencegahan dan Pemberantasan Korupsi, Narkoba, Judi dan Penyeludupan	1. Peningkatan kapasitas perekonomian yang berdaya saing dan berkelanjutan berbasis sektor unggulan didukung dengan infrastruktur yang merata dan berkualitas Pemanfaatan infrastruktur yang berkualitas dan pelestarian lingkungan hidup	OPD dibawah Koordinasi Bidang dan Pemangku Kepentingan	736.644.000,00	
5	01	03	2.03	0001	Koordinasi Penyusunan Dokumen Perencanaan Pembangunan Daerah Bidang Infrastruktur (RPJPD, RPJMD dan RKPDP)										
						Jumlah Dokumen Perencanaan Pembangunan Daerah Bidang Infrastruktur yang Dikoordinir Penyusunannya (RPJPD, RPJMD dan RKPDP)	2 Dokumen	100.000.000,00	Kab. Klaten, Semua Kecamatan, Semua Kel/Desa Kab. Klaten, Klaten Selatan, Tegalyoso	DANA TRANSFER UMUM-DANA ALOKASI UMUM	Memperkuat Reformasi Politik, Hukum, dan Birokrasi, serta Memperkuat Pencegahan dan Pemberantasan Korupsi, Narkoba, Judi dan Penyeludupan	1. Peningkatan kapasitas perekonomian yang berdaya saing dan berkelanjutan berbasis sektor unggulan didukung dengan infrastruktur yang merata dan berkualitas Pemanfaatan infrastruktur yang berkualitas dan pelestarian lingkungan hidup	OPD dibawah Koordinasi Bidang dan Pemangku Kepentingan	111.644.000,00	BADAN PERENCANAAN PEMBANGUNAN, RISET DAN INOVASI DAERAH
5	01	03	2.03	0002	Asistensi Penyusunan Dokumen Perencanaan Pembangunan Perangkat Daerah Bidang Infrastruktur										
						Jumlah Laporan Hasil Asistensi Penyusunan Dokumen Perencanaan Pembangunan Perangkat Daerah Bidang Infrastruktur	1 Laporan	25.000.000,00	Kab. Klaten, Semua Kecamatan, Semua Kel/Desa	DANA TRANSFER UMUM-DANA ALOKASI UMUM	Memperkuat Reformasi Politik, Hukum, dan Birokrasi, serta Memperkuat Pencegahan dan Pemberantasan Korupsi, Narkoba, Judi dan Penyeludupan	1. Peningkatan kapasitas perekonomian yang berdaya saing dan berkelanjutan berbasis sektor unggulan didukung dengan infrastruktur yang merata dan berkualitas Pemanfaatan infrastruktur yang berkualitas dan pelestarian lingkungan hidup	OPD dibawah Koordinasi Bidang dan Pemangku Kepentingan	75.000.000,00	BADAN PERENCANAAN PEMBANGUNAN, RISET DAN INOVASI DAERAH
5	01	03	2.03	0003	Pelaksanaan Monitoring dan Evaluasi Penyusunan Dokumen Perencanaan Pembangunan Perangkat Daerah Bidang Infrastruktur										
						Jumlah Laporan Hasil Pelaksanaan Monitoring dan Evaluasi Penyusunan Dokumen Perencanaan Pembangunan Perangkat Daerah Bidang Infrastruktur	1 Laporan	10.000.000,00	Kab. Klaten, Semua Kecamatan, Semua Kel/Desa	DANA TRANSFER UMUM-DANA ALOKASI UMUM	Memperkuat Reformasi Politik, Hukum, dan Birokrasi, serta Memperkuat Pencegahan dan Pemberantasan Korupsi, Narkoba, Judi dan Penyeludupan	1. Peningkatan kapasitas perekonomian yang berdaya saing dan berkelanjutan berbasis sektor unggulan didukung dengan infrastruktur yang merata dan berkualitas Pemanfaatan infrastruktur yang berkualitas dan pelestarian lingkungan hidup	OPD dibawah Koordinasi Bidang dan Pemangku Kepentingan	75.000.000,00	BADAN PERENCANAAN PEMBANGUNAN, RISET DAN INOVASI DAERAH
5	01	03	2.03	0004	Koordinasi Pelaksanaan Sinergitas dan Harmonisasi Perencanaan Pembangunan Daerah Bidang Infrastruktur										
						Jumlah Laporan Hasil Sinkronisasi Renstra/Renja dengan RKPDP/RPJMD pada Bidang Infrastruktur	1 Laporan	10.000.000,00	Kab. Klaten, Semua Kecamatan, Semua Kel/Desa	DANA TRANSFER UMUM-DANA ALOKASI UMUM	Memperkuat Reformasi Politik, Hukum, dan Birokrasi, serta Memperkuat Pencegahan dan Pemberantasan Korupsi, Narkoba, Judi dan Penyeludupan	1. Peningkatan kapasitas perekonomian yang berdaya saing dan berkelanjutan berbasis sektor unggulan didukung dengan infrastruktur yang merata dan berkualitas Pemanfaatan infrastruktur yang berkualitas dan pelestarian lingkungan hidup	OPD dibawah Koordinasi Bidang dan Pemangku Kepentingan	75.000.000,00	BADAN PERENCANAAN PEMBANGUNAN, RISET DAN INOVASI DAERAH

Kode	Urusan / Bidang Urusan / Program / Kegiatan / Sub Kegiatan	Indikator Program / Kegiatan / Sub Kegiatan	Capaian Kinerja Dan Kerangka Pendanaan						Kelompok Sasaran	Perangkat Daerah Penanggung Jawab						
			Target 2025	Pagu Indikatif (Rp)	Lokasi	Sumber Dana	Prioritas									
			4	5	6	7	Nasional	Daerah			10	Pagu Indikatif (Rp)	11	12		
5	01	03	2.03	0005	Koordinasi Penyusunan Dokumen Perencanaan Pembangunan Daerah Bidang Kewilayahan (RPJPD, RPJMD dan RKPDP)	Jumlah Dokumen Perencanaan Pembangunan Daerah Bidang Kewilayahan yang Dikoordinir Penyusunannya (RPJPD, RPJMD dan RKPDP)	2 Dokumen	60.000.000,00	Kab. Klaten, Semua Kecamatan, Semua Kel/Desa	DANA TRANSFER UMUM-DANA ALOKASI UMUM	Memperkuat Reformasi Politik, Hukum, dan Birokrasi, serta Memperkuat Pencegahan dan Pemberantasan Korupsi, Narkoba, Judi dan Penyeludupan	1. Peningkatan kapasitas perekonomian yang berdaya saing dan berkelanjutan berbasis sektor unggulan didukung dengan infrastruktur yang merata dan berkualitas Pemanfaatan infrastruktur yang berkualitas dan pelestarian lingkungan hidup	OPD dibawah Koordinasi Bidang dan Pemangku Kepentingan	150.000.000,00	BADAN PERENCANAAN PEMBANGUNAN, RISET DAN INOVASI DAERAH	
5	01	03	2.03	0006	Asistensi Penyusunan Dokumen Perencanaan Pembangunan Perangkat Daerah Bidang Kewilayahan	Jumlah Laporan Hasil Asistensi Penyusunan Dokumen Perencanaan Pembangunan Perangkat Daerah Bidang Kewilayahan	1 Laporan	15.000.000,00	Kab. Klaten, Semua Kecamatan, Semua Kel/Desa	DANA TRANSFER UMUM-DANA ALOKASI UMUM	Memperkuat Reformasi Politik, Hukum, dan Birokrasi, serta Memperkuat Pencegahan dan Pemberantasan Korupsi, Narkoba, Judi dan Penyeludupan	1. Peningkatan kapasitas perekonomian yang berdaya saing dan berkelanjutan berbasis sektor unggulan didukung dengan infrastruktur yang merata dan berkualitas Pemanfaatan infrastruktur yang berkualitas dan pelestarian lingkungan hidup	OPD dibawah Koordinasi Bidang dan Pemangku Kepentingan	50.000.000,00	BADAN PERENCANAAN PEMBANGUNAN, RISET DAN INOVASI DAERAH	
5	01	03	2.03	0007	Pelaksanaan Monitoring dan Evaluasi Penyusunan Dokumen Perencanaan Pembangunan Perangkat Daerah Bidang Kewilayahan	Jumlah Laporan Hasil Pelaksanaan Monitoring dan Evaluasi Penyusunan Dokumen Perencanaan Pembangunan Perangkat Daerah Bidang Kewilayahan	1 Laporan	10.000.000,00	Kab. Klaten, Semua Kecamatan, Semua Kel/Desa	DANA TRANSFER UMUM-DANA ALOKASI UMUM	Memperkuat Reformasi Politik, Hukum, dan Birokrasi, serta Memperkuat Pencegahan dan Pemberantasan Korupsi, Narkoba, Judi dan Penyeludupan	1. Peningkatan kapasitas perekonomian yang berdaya saing dan berkelanjutan berbasis sektor unggulan didukung dengan infrastruktur yang merata dan berkualitas Pemanfaatan infrastruktur yang berkualitas dan pelestarian lingkungan hidup	OPD dibawah Koordinasi Bidang dan Pemangku Kepentingan	50.000.000,00	BADAN PERENCANAAN PEMBANGUNAN, RISET DAN INOVASI DAERAH	
5	01	03	2.03	0008	Koordinasi Pelaksanaan Sinergitas dan Harmonisasi Perencanaan Pembangunan Daerah Bidang Kewilayahan	Jumlah Laporan Hasil Sinkronisasi Renstra/Renja dengan RKPDP/RPJMD pada Bidang Kewilayahan	1 Laporan	120.000.000,00	Kab. Klaten, Semua Kecamatan, Semua Kel/Desa	DANA TRANSFER UMUM-DANA ALOKASI UMUM	Memperkuat Reformasi Politik, Hukum, dan Birokrasi, serta Memperkuat Pencegahan dan Pemberantasan Korupsi, Narkoba, Judi dan Penyeludupan	1. Peningkatan kapasitas perekonomian yang berdaya saing dan berkelanjutan berbasis sektor unggulan didukung dengan infrastruktur yang merata dan berkualitas Pemanfaatan infrastruktur yang berkualitas dan pelestarian lingkungan hidup	OPD dibawah Koordinasi Bidang dan Pemangku Kepentingan	150.000.000,00	BADAN PERENCANAAN PEMBANGUNAN, RISET DAN INOVASI DAERAH	
5	05				<b>PENELITIAN DAN PENGEMBANGAN</b>		<b>1.195.000.000,00</b>							<b>833.590.000,00</b>		
5	05	02			<b>PROGRAM PENELITIAN DAN PENGEMBANGAN DAERAH</b>	<b>Pertumbuhan inovasi perangkat daerah</b> <b>Persentase pemanfaatan hasil kelitbangan</b>	<b>16,00 %</b> <b>68,60 %</b>	<b>1.195.000.000,00</b>							<b>833.590.000,00</b>	
5	05	02	2.01		Penelitian dan Pengembangan Bidang Penyelenggaraan Pemerintahan dan Pengkajian Peraturan	Persentase penelitian dan pengembangan Bidang Penyelenggaraan Pemerintahan dan Pengkajian Peraturan yang terlaksana	100,00 %	295.000.000,00			Memperkuat Pembangunan Sumber Daya Manusia (SDM), Sains, Teknologi, Pendidikan, Kesehatan, Prestasi Olahraga, Kesetaraan Gender, serta Penguatan Peran Perempuan, Pemuda (Generasi Milenial dan Generasi Z), dan Penyandang Disabilitas	4. Peningkatan tata kelola pemerintahan yang lebih adaptif dan kolaboratif Penguatan Tata Kelola Pemerintahan yang Baik, Profesional, Jujur, Bersih, Transparan, Bertanggungjawab dan Anti Korupsi	Masyarakat Kabupaten Klaten	160.000.000,00		
5	05	02	2.01	0005	Fasilitasi, Pelaksanaan dan Evaluasi Penelitian dan Pengembangan Bidang Keuangan dan Aset Daerah, Reformasi Birokrasi	Jumlah Laporan Hasil Pelaksanaan Fasilitasi, Pelaksanaan dan Evaluasi Penelitian dan Pengembangan Bidang Keuangan dan Aset Daerah, Reformasi Birokrasi	1 Laporan	235.000.000,00	Kab. Klaten, Semua Kecamatan, Semua Kel/Desa	DANA TRANSFER UMUM-DANA ALOKASI UMUM	Memperkuat Pembangunan Sumber Daya Manusia (SDM), Sains, Teknologi, Pendidikan, Kesehatan, Prestasi Olahraga, Kesetaraan Gender, serta Penguatan Peran Perempuan, Pemuda (Generasi Milenial dan Generasi Z), dan Penyandang Disabilitas	4. Peningkatan tata kelola pemerintahan yang lebih adaptif dan kolaboratif Penguatan Tata Kelola Pemerintahan yang Baik, Profesional, Jujur, Bersih, Transparan, Bertanggungjawab dan Anti Korupsi	Masyarakat Kabupaten Klaten	90.000.000,00	BADAN PERENCANAAN PEMBANGUNAN, RISET DAN INOVASI DAERAH	
5	05	02	2.01	0012	Pengelolaan Data Kelitbangan dan Peraturan	Jumlah Data Kelitbangan dan Peraturan yang Terkelola dengan Baik	1 Laporan	60.000.000,00	Kab. Klaten, Semua Kecamatan, Semua Kel/Desa	DANA TRANSFER UMUM-DANA ALOKASI UMUM	Memperkuat Pembangunan Sumber Daya Manusia (SDM), Sains, Teknologi, Pendidikan, Kesehatan, Prestasi Olahraga, Kesetaraan Gender, serta Penguatan Peran Perempuan, Pemuda (Generasi Milenial dan Generasi Z), dan Penyandang Disabilitas	4. Peningkatan tata kelola pemerintahan yang lebih adaptif dan kolaboratif Penguatan Tata Kelola Pemerintahan yang Baik, Profesional, Jujur, Bersih, Transparan, Bertanggungjawab dan Anti Korupsi	Masyarakat Kabupaten Klaten	70.000.000,00	BADAN PERENCANAAN PEMBANGUNAN, RISET DAN INOVASI DAERAH	
5	05	02	2.02		Penelitian dan Pengembangan Bidang Sosial dan Kependudukan	Persentase Penelitian dan Pengembangan Bidang Sosial dan Kependudukan yang terlaksana	100,00 %	355.000.000,00			Memperkuat Pembangunan Sumber Daya Manusia (SDM), Sains, Teknologi, Pendidikan, Kesehatan, Prestasi Olahraga, Kesetaraan Gender, serta Penguatan Peran Perempuan, Pemuda (Generasi Milenial dan Generasi Z), dan Penyandang Disabilitas	4. Peningkatan tata kelola pemerintahan yang lebih adaptif dan kolaboratif Penguatan Tata Kelola Pemerintahan yang Baik, Profesional, Jujur, Bersih, Transparan, Bertanggungjawab dan Anti Korupsi	Masyarakat Kabupaten Klaten	265.000.000,00		
5	05	02	2.02	0001	Penelitian dan Pengembangan Bidang Aspek- Aspek Sosial	Jumlah Dokumen Hasil Penelitian dan Pengembangan Bidang Aspek-Aspek Sosial	1 Dokumen	55.000.000,00	Kab. Klaten, Semua Kecamatan, Semua Kel/Desa	DANA TRANSFER UMUM-DANA ALOKASI UMUM	Memperkuat Pembangunan Sumber Daya Manusia (SDM), Sains, Teknologi, Pendidikan, Kesehatan, Prestasi Olahraga, Kesetaraan Gender, serta Penguatan Peran Perempuan, Pemuda (Generasi Milenial dan Generasi Z), dan Penyandang Disabilitas	4. Peningkatan tata kelola pemerintahan yang lebih adaptif dan kolaboratif Penguatan Tata Kelola Pemerintahan yang Baik, Profesional, Jujur, Bersih, Transparan, Bertanggungjawab dan Anti Korupsi	Masyarakat Kabupaten Klaten	90.000.000,00	BADAN PERENCANAAN PEMBANGUNAN, RISET DAN INOVASI DAERAH	
5	05	02	2.02	0005	Penelitian dan Pengembangan Pariwisata	Jumlah Dokumen Hasil Penelitian dan Pengembangan Pariwisata	1 Dokumen	300.000.000,00	Kab. Klaten, Semua Kecamatan, Semua Kel/Desa	DANA TRANSFER UMUM-DANA ALOKASI UMUM	Memperkuat Pembangunan Sumber Daya Manusia (SDM), Sains, Teknologi, Pendidikan, Kesehatan, Prestasi Olahraga, Kesetaraan Gender, serta Penguatan Peran Perempuan, Pemuda (Generasi Milenial dan Generasi Z), dan Penyandang Disabilitas	4. Peningkatan tata kelola pemerintahan yang lebih adaptif dan kolaboratif Penguatan Tata Kelola Pemerintahan yang Baik, Profesional, Jujur, Bersih, Transparan, Bertanggungjawab dan Anti Korupsi	Masyarakat Kabupaten Klaten	175.000.000,00	BADAN PERENCANAAN PEMBANGUNAN, RISET DAN INOVASI DAERAH	

Kode	Urusan / Bidang Urusan / Program / Kegiatan / Sub Kegiatan	Indikator Program / Kegiatan / Sub Kegiatan	Capaian Kinerja Dan Kerangka Pendanaan							Kelompok Sasaran	Perangkat Daerah Penanggung Jawab											
			Target 2025	Pagu Indikatif (Rp)	Lokasi	Sumber Dana	Prioritas		Pagu Indikatif (Rp)													
			8	9	10	11	12															
5	05	02	2.03		Penelitian dan Pengembangan Bidang Ekonomi dan Pembangunan	Persentase Penelitian dan Pengembangan Bidang Ekonomi dan Pembangunan yang terlaksana	100.00 %	245.000.000,00														
5	05	02	2.03	0004	Penelitian dan Pengembangan Pertanian, Perkebunan dan Pangan	Jumlah Dokumen Hasil Penelitian dan Pengembangan Pertanian, Perkebunan dan Pangan	1 Dokumen	190.000.000,00	Kab. Klaten, Semua Kecamatan, Semua Kel/Desa	DANA TRANSFER UMUM-DANA ALOKASI UMUM	Memperkuat Pembangunan Sumber Daya Manusia (SDM), Sains, Teknologi, Pendidikan, Kesehatan, Prestasi Olahraga, Kesetaraan Gender, serta Penguatan Peran Perempuan, Pemuda (Generasi Milenial dan Generasi Z), dan Penyandang Disabilitas	4. Peningkatan tata kelola pemerintahan yang lebih adaptif dan kolaboratif Penguatan Tata Kelola Pemerintahan yang Baik, Profesional, Jujur, Bersih, Transparan, Bertanggungjawab dan Anti Korupsi	Masyarakat Kabupaten Klaten	150.000.000,00	BADAN PERENCANAAN PEMBANGUNAN, RISET DAN INOVASI DAERAH							
5	05	02	2.03	0007	Penelitian dan Pengembangan Lingkungan Hidup	Jumlah Dokumen Hasil Penelitian dan Pengembangan Lingkungan Hidup	1 Dokumen	55.000.000,00	Kab. Klaten, Semua Kecamatan, Semua Kel/Desa	DANA TRANSFER UMUM-DANA ALOKASI UMUM	Memperkuat Pembangunan Sumber Daya Manusia (SDM), Sains, Teknologi, Pendidikan, Kesehatan, Prestasi Olahraga, Kesetaraan Gender, serta Penguatan Peran Perempuan, Pemuda (Generasi Milenial dan Generasi Z), dan Penyandang Disabilitas	3. Peningkatan keberlanjutan pengelolaan sumber daya alam dan lingkungan hidup dalam mendukung perekonomian daerah yang berkelanjutan Pemanfaatan infrastruktur yang berkualitas dan pelestarian lingkungan hidup	Masyarakat Kabupaten Klaten	50.000.000,00	BADAN PERENCANAAN PEMBANGUNAN, RISET DAN INOVASI DAERAH							
5	05	02	2.04		Pengembangan Inovasi dan Teknologi	Persentase Pengembangan Inovasi dan Teknologi yang terlaksana	100.00 %	300.000.000,00														
5	05	02	2.04	0001	Penelitian, Pengembangan, dan Perekayasaan di Bidang Teknologi dan Inovasi	Jumlah Dokumen Hasil Penelitian, Pengembangan, dan Perekayasaan di Bidang Teknologi dan Inovasi	1 Dokumen	230.000.000,00	Kab. Klaten, Semua Kecamatan, Semua Kel/Desa	DANA TRANSFER UMUM-DANA ALOKASI UMUM	Memperkuat Pembangunan Sumber Daya Manusia (SDM), Sains, Teknologi, Pendidikan, Kesehatan, Prestasi Olahraga, Kesetaraan Gender, serta Penguatan Peran Perempuan, Pemuda (Generasi Milenial dan Generasi Z), dan Penyandang Disabilitas	4. Peningkatan tata kelola pemerintahan yang lebih adaptif dan kolaboratif Penguatan Tata Kelola Pemerintahan yang Baik, Profesional, Jujur, Bersih, Transparan, Bertanggungjawab dan Anti Korupsi	Masyarakat Kabupaten Klaten	108.590.000,00	BADAN PERENCANAAN PEMBANGUNAN, RISET DAN INOVASI DAERAH							
5	05	02	2.04	0004	Sosialisasi dan Diseminasi Hasil-Hasil Kelitbangan	Jumlah Laporan Hasil Penyelenggaraan Sosialisasi dan Diseminasi Hasil-Hasil Kelitbangan	1 Laporan	40.000.000,00	Kab. Klaten, Semua Kecamatan, Semua Kel/Desa	DANA TRANSFER UMUM-DANA ALOKASI UMUM	Memperkuat Pembangunan Sumber Daya Manusia (SDM), Sains, Teknologi, Pendidikan, Kesehatan, Prestasi Olahraga, Kesetaraan Gender, serta Penguatan Peran Perempuan, Pemuda (Generasi Milenial dan Generasi Z), dan Penyandang Disabilitas	4. Peningkatan tata kelola pemerintahan yang lebih adaptif dan kolaboratif Penguatan Tata Kelola Pemerintahan yang Baik, Profesional, Jujur, Bersih, Transparan, Bertanggungjawab dan Anti Korupsi	Masyarakat Kabupaten Klaten	70.000.000,00	BADAN PERENCANAAN PEMBANGUNAN, RISET DAN INOVASI DAERAH							
5	05	02	2.04	0005	Fasilitasi Hak Kekayaan Intelektual	Jumlah Laporan Pelaksanaan Fasilitasi Hak Kekayaan Intelektual	1 Laporan	30.000.000,00	Kab. Klaten, Semua Kecamatan, Semua Kel/Desa	DANA TRANSFER UMUM-DANA ALOKASI UMUM	Memperkuat Pembangunan Sumber Daya Manusia (SDM), Sains, Teknologi, Pendidikan, Kesehatan, Prestasi Olahraga, Kesetaraan Gender, serta Penguatan Peran Perempuan, Pemuda (Generasi Milenial dan Generasi Z), dan Penyandang Disabilitas	4. Peningkatan tata kelola pemerintahan yang lebih adaptif dan kolaboratif Penguatan Tata Kelola Pemerintahan yang Baik, Profesional, Jujur, Bersih, Transparan, Bertanggungjawab dan Anti Korupsi	Masyarakat Kabupaten Klaten	30.000.000,00	BADAN PERENCANAAN PEMBANGUNAN, RISET DAN INOVASI DAERAH							
<b>BADAN PENGELOLAAN KEUANGAN, PENDAPATAN DAN ASET DAERAH</b>								<b>665.197.812.648,00</b>						<b>674.742.775.709,00</b>								
<b>UNSUR PENUNJANG URUSAN PEMERINTAHAN</b>								<b>665.197.812.648,00</b>								<b>674.742.775.709,00</b>						
<b>KEUANGAN</b>								<b>665.197.812.648,00</b>							<b>674.742.775.709,00</b>							
5	02	01			<b>PROGRAM PENUNJANG URUSAN PEMERINTAHAN DAERAH KABUPATEN/KOTA</b>	<b>Persentase pemenuhan kebutuhan penunjang urusan pemerintahan daerah</b>	<b>100.00 %</b>	<b>31.080.904.442,00</b>							<b>49.953.478.000,00</b>							
5	02	01	2.01		Perencanaan, Penganggaran, dan Evaluasi Kinerja Perangkat Daerah	Persentase dokumen perencanaan, penganggaran dan evaluasi kinerja yang tersusun	73.00 %	32.000.000,00			Memperkuat Reformasi Politik, Hukum, dan Birokrasi, serta Memperkuat Pencegahan dan Pemberantasan Korupsi, Narkoba, Judi dan Penyeludupan	4. Peningkatan tata kelola pemerintahan yang lebih adaptif dan kolaboratif Penguatan Tata Kelola Pemerintahan yang Baik, Profesional, Jujur, Bersih, Transparan, Bertanggungjawab dan Anti Korupsi	Pegawai BPKPAD Kab. Klaten	35.163.000,00								
5	02	01	2.01	0001	Penyusunan Dokumen Perencanaan Perangkat Daerah	Jumlah Dokumen Perencanaan Perangkat Daerah	3 Dokumen	16.000.000,00	Kab. Klaten, Klaten Selatan, Tegalyoso	PAJAK DAERAH	Memperkuat Reformasi Politik, Hukum, dan Birokrasi, serta Memperkuat Pencegahan dan Pemberantasan Korupsi, Narkoba, Judi dan Penyeludupan	4. Peningkatan tata kelola pemerintahan yang lebih adaptif dan kolaboratif Penguatan Tata Kelola Pemerintahan yang Baik, Profesional, Jujur, Bersih, Transparan, Bertanggungjawab dan Anti Korupsi	Pegawai BPKPAD Kab. Klaten	17.582.000,00	BADAN PENGELOLAAN KEUANGAN, PENDAPATAN DAN ASET DAERAH							
5	02	01	2.01	0006	Koordinasi dan Penyusunan Laporan Capaian Kinerja dan Ikhtisar Realisasi Kinerja SKPD	Jumlah Laporan Capaian Kinerja dan Ikhtisar Realisasi Kinerja SKPD dan Laporan Hasil Koordinasi Penyusunan Laporan Capaian Kinerja dan Ikhtisar Realisasi Kinerja SKPD	1 Laporan	16.000.000,00	Kab. Klaten, Klaten Selatan, Tegalyoso	PAJAK DAERAH	Memperkuat Reformasi Politik, Hukum, dan Birokrasi, serta Memperkuat Pencegahan dan Pemberantasan Korupsi, Narkoba, Judi dan Penyeludupan	4. Peningkatan tata kelola pemerintahan yang lebih adaptif dan kolaboratif Penguatan Tata Kelola Pemerintahan yang Baik, Profesional, Jujur, Bersih, Transparan, Bertanggungjawab dan Anti Korupsi	Pegawai BPKPAD Kab. Klaten	17.581.000,00	BADAN PENGELOLAAN KEUANGAN, PENDAPATAN DAN ASET DAERAH							



Kode	Urusan / Bidang Urusan / Program / Kegiatan / Sub Kegiatan	Indikator Program / Kegiatan / Sub Kegiatan	Capaian Kinerja Dan Kerangka Pendanaan							Kelompok Sasaran	Perangkat Daerah Penanggung Jawab			
			Target 2025	Pagu Indikatif (Rp)	Lokasi	Sumber Dana	Prioritas							
			4	5	6	7	Nasional	Daerah	11					
1	2	3	4	5	6	7	8	9	10	11	12			
		Jumlah Laporan Penyelenggaraan Rapat Koordinasi dan Konsultasi SKPD	12 Laporan	750.000.000,00	Kab. Klaten, Klaten Selatan, Tegalyoso	PAJAK DAERAH, RETRIBUSI DAERAH - LRA	Memperkuat Reformasi Politik, Hukum, dan Birokrasi, serta Memperkuat Pencegahan dan Pemberantasan Korupsi, Narkoba, Judi dan Penyeludupan	4. Peningkatan tata kelola pemerintahan yang lebih adaptif dan kolaboratif Penguatan Tata Kelola Pemerintahan yang Baik, Profesional, Jujur, Bersih, Transparan, Bertanggungjawab dan Anti Korupsi	Pegawai BPKPAD Kab. Klaten	175.000.000,00	BADAN PENGELOLAAN KEUANGAN, PENDAPATAN DAN ASET DAERAH			
5	02	01	2.06	0010	Penatausahaan Arsip Dinamis pada SKPD									
		Jumlah Dokumen Penatausahaan Arsip Dinamis pada SKPD	1000 Dokumen	100.000.000,00	Kab. Klaten, Klaten Selatan, Tegalyoso	PAJAK DAERAH	Memperkuat Reformasi Politik, Hukum, dan Birokrasi, serta Memperkuat Pencegahan dan Pemberantasan Korupsi, Narkoba, Judi dan Penyeludupan	4. Peningkatan tata kelola pemerintahan yang lebih adaptif dan kolaboratif Penguatan Tata Kelola Pemerintahan yang Baik, Profesional, Jujur, Bersih, Transparan, Bertanggungjawab dan Anti Korupsi	Pegawai BPKPAD Kab. Klaten	82.000.000,00	BADAN PENGELOLAAN KEUANGAN, PENDAPATAN DAN ASET DAERAH			
5	02	01	2.07		Pengadaan Barang Milik Daerah Penunjang Urusan Pemerintah Daerah	Persentase Pengadaan Barang Milik Daerah Penunjang Urusan Pemerintah Daerah tepat waktu	100.00 %	2.046.000.000,00		Memperkuat Reformasi Politik, Hukum, dan Birokrasi, serta Memperkuat Pencegahan dan Pemberantasan Korupsi, Narkoba, Judi dan Penyeludupan	4. Peningkatan tata kelola pemerintahan yang lebih adaptif dan kolaboratif Penguatan Tata Kelola Pemerintahan yang Baik, Profesional, Jujur, Bersih, Transparan, Bertanggungjawab dan Anti Korupsi	Pegawai BPKPAD Kab. Klaten	150.000.000,00	
5	02	01	2.07	0002	Pengadaan Kendaraan Dinas Operasional atau Lapangan									
		Jumlah Unit Kendaraan Dinas Operasional atau Lapangan yang Disediakan	2 Unit	1.534.000.000,00	Kab. Klaten, Klaten Selatan, Tegalyoso	PAJAK DAERAH	Memperkuat Reformasi Politik, Hukum, dan Birokrasi, serta Memperkuat Pencegahan dan Pemberantasan Korupsi, Narkoba, Judi dan Penyeludupan	4. Peningkatan tata kelola pemerintahan yang lebih adaptif dan kolaboratif Penguatan Tata Kelola Pemerintahan yang Baik, Profesional, Jujur, Bersih, Transparan, Bertanggungjawab dan Anti Korupsi	Pegawai BPKPAD Kab. Klaten	50.000.000,00	BADAN PENGELOLAAN KEUANGAN, PENDAPATAN DAN ASET DAERAH			
5	02	01	2.07	0010	Pengadaan Sarana dan Prasarana Gedung Kantor atau Bangunan Lainnya									
		Jumlah Unit Sarana dan Prasarana Gedung Kantor atau Bangunan Lainnya yang Disediakan	26 Unit	512.000.000,00	Kab. Klaten, Klaten Selatan, Tegalyoso	PAJAK DAERAH	Memperkuat Reformasi Politik, Hukum, dan Birokrasi, serta Memperkuat Pencegahan dan Pemberantasan Korupsi, Narkoba, Judi dan Penyeludupan	4. Peningkatan tata kelola pemerintahan yang lebih adaptif dan kolaboratif Penguatan Tata Kelola Pemerintahan yang Baik, Profesional, Jujur, Bersih, Transparan, Bertanggungjawab dan Anti Korupsi	Pegawai BPKPAD Kab. Klaten	100.000.000,00	BADAN PENGELOLAAN KEUANGAN, PENDAPATAN DAN ASET DAERAH			
5	02	01	2.08		Penyediaan Jasa Penunjang Urusan Pemerintahan Daerah	Persentase pemenuhan kebutuhan Jasa Penunjang Urusan Pemerintahan Daerah tepat waktu	100.00 %	364.000.000,00		Memperkuat Reformasi Politik, Hukum, dan Birokrasi, serta Memperkuat Pencegahan dan Pemberantasan Korupsi, Narkoba, Judi dan Penyeludupan	4. Peningkatan tata kelola pemerintahan yang lebih adaptif dan kolaboratif Penguatan Tata Kelola Pemerintahan yang Baik, Profesional, Jujur, Bersih, Transparan, Bertanggungjawab dan Anti Korupsi	Pegawai BPKPAD Kab. Klaten	375.670.000,00	
5	02	01	2.08	0001	Penyediaan Jasa Surat Menyurat									
		Jumlah Laporan Penyediaan Jasa Surat Menyurat	12 Laporan	5.000.000,00	Kab. Klaten, Klaten Selatan, Tegalyoso	PAJAK DAERAH	Memperkuat Reformasi Politik, Hukum, dan Birokrasi, serta Memperkuat Pencegahan dan Pemberantasan Korupsi, Narkoba, Judi dan Penyeludupan	4. Peningkatan tata kelola pemerintahan yang lebih adaptif dan kolaboratif Penguatan Tata Kelola Pemerintahan yang Baik, Profesional, Jujur, Bersih, Transparan, Bertanggungjawab dan Anti Korupsi	Pegawai BPKPAD Kab. Klaten	5.500.000,00	BADAN PENGELOLAAN KEUANGAN, PENDAPATAN DAN ASET DAERAH			
5	02	01	2.08	0002	Penyediaan Jasa Komunikasi, Sumber Daya Air dan Listrik									
		Jumlah Laporan Penyediaan Jasa Komunikasi, Sumber Daya Air dan Listrik yang Disediakan	12 Laporan	200.000.000,00	Kab. Klaten, Klaten Selatan, Semua Kel/Desa	PAJAK DAERAH	Memperkuat Reformasi Politik, Hukum, dan Birokrasi, serta Memperkuat Pencegahan dan Pemberantasan Korupsi, Narkoba, Judi dan Penyeludupan	4. Peningkatan tata kelola pemerintahan yang lebih adaptif dan kolaboratif Penguatan Tata Kelola Pemerintahan yang Baik, Profesional, Jujur, Bersih, Transparan, Bertanggungjawab dan Anti Korupsi	Pegawai BPKPAD Kab. Klaten	210.000.000,00	BADAN PENGELOLAAN KEUANGAN, PENDAPATAN DAN ASET DAERAH			
5	02	01	2.08	0004	Penyediaan Jasa Pelayanan Umum Kantor									
		Jumlah Laporan Penyediaan Jasa Pelayanan Umum Kantor yang Disediakan	12 Laporan	159.000.000,00	Kab. Klaten, Klaten Selatan, Tegalyoso	PAJAK DAERAH	Memperkuat Reformasi Politik, Hukum, dan Birokrasi, serta Memperkuat Pencegahan dan Pemberantasan Korupsi, Narkoba, Judi dan Penyeludupan	4. Peningkatan tata kelola pemerintahan yang lebih adaptif dan kolaboratif Penguatan Tata Kelola Pemerintahan yang Baik, Profesional, Jujur, Bersih, Transparan, Bertanggungjawab dan Anti Korupsi	Pegawai BPKPAD Kab. Klaten	160.170.000,00	BADAN PENGELOLAAN KEUANGAN, PENDAPATAN DAN ASET DAERAH			
5	02	01	2.09		Pemeliharaan Barang Milik Daerah Penunjang Urusan Pemerintahan Daerah	Persentase Barang Milik Daerah Penunjang Urusan Pemerintahan Daerah yang terpelihara	100.00 %	1.182.000.000,00		Memperkuat Reformasi Politik, Hukum, dan Birokrasi, serta Memperkuat Pencegahan dan Pemberantasan Korupsi, Narkoba, Judi dan Penyeludupan	4. Peningkatan tata kelola pemerintahan yang lebih adaptif dan kolaboratif Penguatan Tata Kelola Pemerintahan yang Baik, Profesional, Jujur, Bersih, Transparan, Bertanggungjawab dan Anti Korupsi	Pegawai BPKPAD Kab. Klaten	1.401.901.000,00	
5	02	01	2.09	0002	Penyediaan Jasa Pemeliharaan, Biaya Pemeliharaan, Pajak dan Perizinan Kendaraan Dinas Operasional atau Lapangan									
		Jumlah Kendaraan Dinas Operasional atau Lapangan yang Dipelihara dan dibayarkan Pajak dan Perizinannya	95 Unit	900.000.000,00	Kab. Klaten, Klaten Selatan, Tegalyoso	PAJAK DAERAH	Memperkuat Reformasi Politik, Hukum, dan Birokrasi, serta Memperkuat Pencegahan dan Pemberantasan Korupsi, Narkoba, Judi dan Penyeludupan	4. Peningkatan tata kelola pemerintahan yang lebih adaptif dan kolaboratif Penguatan Tata Kelola Pemerintahan yang Baik, Profesional, Jujur, Bersih, Transparan, Bertanggungjawab dan Anti Korupsi	Pegawai BPKPAD Kab. Klaten	1.259.401.000,00	BADAN PENGELOLAAN KEUANGAN, PENDAPATAN DAN ASET DAERAH			
5	02	01	2.09	0005	Pemeliharaan Mebel									
		Jumlah Mebel yang Dipelihara	50 Unit	7.000.000,00	Kab. Klaten, Klaten Selatan, Tegalyoso	PAJAK DAERAH	Memperkuat Reformasi Politik, Hukum, dan Birokrasi, serta Memperkuat Pencegahan dan Pemberantasan Korupsi, Narkoba, Judi dan Penyeludupan	4. Peningkatan tata kelola pemerintahan yang lebih adaptif dan kolaboratif Penguatan Tata Kelola Pemerintahan yang Baik, Profesional, Jujur, Bersih, Transparan, Bertanggungjawab dan Anti Korupsi	Pegawai BPKPAD Kab. Klaten	7.500.000,00	BADAN PENGELOLAAN KEUANGAN, PENDAPATAN DAN ASET DAERAH			
5	02	01	2.09	0009	Pemeliharaan/Rehabilitasi Gedung Kantor dan Bangunan Lainnya									
		Jumlah Gedung Kantor dan Bangunan Lainnya yang Dipelihara/Direhabilitasi	2 Unit	200.000.000,00	Kab. Klaten, Klaten Selatan, Tegalyoso	PAJAK DAERAH	Memperkuat Reformasi Politik, Hukum, dan Birokrasi, serta Memperkuat Pencegahan dan Pemberantasan Korupsi, Narkoba, Judi dan Penyeludupan	4. Peningkatan tata kelola pemerintahan yang lebih adaptif dan kolaboratif Penguatan Tata Kelola Pemerintahan yang Baik, Profesional, Jujur, Bersih, Transparan, Bertanggungjawab dan Anti Korupsi	Pegawai BPKPAD Kab. Klaten	55.000.000,00	BADAN PENGELOLAAN KEUANGAN, PENDAPATAN DAN ASET DAERAH			

Kode	Urusan / Bidang Urusan / Program / Kegiatan / Sub Kegiatan	Indikator Program / Kegiatan / Sub Kegiatan	Capaian Kinerja Dan Kerangka Pendanaan						Kelompok Sasaran	Perangkat Daerah Penanggung Jawab					
			Target 2025	Pagu Indikatif (Rp)	Lokasi	Sumber Dana	Prioritas								
							Nasional	Daerah			Pagu Indikatif (Rp)				
1	2	3	4	5	6	7	8	9	10	11	12				
5	02	01	2.09	0011	Pemeliharaan/Rehabilitasi Sarana dan Prasarana Pendukung Gedung Kantor atau Bangunan Lainnya	Jumlah Sarana dan Prasarana Pendukung Gedung Kantor atau Bangunan Lainnya yang Dipelihara/Direhabilitasi	60 Unit	75.000.000,00	Kab. Klaten, Klaten Selatan, Tegalyoso	PAJAK DAERAH	Memperkuat Reformasi Politik, Hukum, dan Birokrasi, serta Memperkuat Pencegahan dan Pemberantasan Korupsi, Narkoba, Judi dan Penyeludupan	4. Peningkatan tata kelola pemerintahan yang lebih adaptif dan kolaboratif Penguatan Tata Kelola Pemerintahan yang Baik, Profesional, Jujur, Bersih, Transparan, Bertanggungjawab dan Anti Korupsi	Pegawai BPKPAD Kab. Klaten	80.000.000,00	BADAN PENGELOLAAN KEUANGAN, PENDAPATAN DAN ASET DAERAH
5	02	02			<b>PROGRAM PENGELOLAAN KEUANGAN DAERAH</b>	<b>Persentase OPD menyusun LK tepat waktu (2 bulan setelah TA berakhir)</b> <b>Persentase penyerapan anggaran belanja Pemerintah Daerah</b>	<b>100 %</b> <b>86 %</b>	<b>626.381.676.206,00</b>						<b>618.997.877.000,00</b>	
5	02	02	2.01		Koordinasi dan Penyusunan Rencana Anggaran Daerah	Persentase OPD menyusun Rencana Kegiatan Anggaran (RKA) tepat waktu sesuai Surat Edaran Bupati	100.00 %	2.537.000.000,00			Memperkuat Reformasi Politik, Hukum, dan Birokrasi, serta Memperkuat Pencegahan dan Pemberantasan Korupsi, Narkoba, Judi dan Penyeludupan	4. Peningkatan tata kelola pemerintahan yang lebih adaptif dan kolaboratif Penguatan Tata Kelola Pemerintahan yang Baik, Profesional, Jujur, Bersih, Transparan, Bertanggungjawab dan Anti Korupsi	OPD Se Kabupaten Klaten	2.584.500.000,00	
5	02	02	2.01	0001	Koordinasi dan Penyusunan KUA dan PPAS	Jumlah Dokumen KUA dan PPAS yang Disusun	2 Dokumen	245.000.000,00	Kab. Klaten, Klaten Selatan, Tegalyoso	PAJAK DAERAH	Memperkuat Reformasi Politik, Hukum, dan Birokrasi, serta Memperkuat Pencegahan dan Pemberantasan Korupsi, Narkoba, Judi dan Penyeludupan	4. Peningkatan tata kelola pemerintahan yang lebih adaptif dan kolaboratif Penguatan Tata Kelola Pemerintahan yang Baik, Profesional, Jujur, Bersih, Transparan, Bertanggungjawab dan Anti Korupsi	OPD Se Kabupaten Klaten	250.000.000,00	BADAN PENGELOLAAN KEUANGAN, PENDAPATAN DAN ASET DAERAH
5	02	02	2.01	0002	Koordinasi dan Penyusunan Perubahan KUA dan Perubahan PPAS	Jumlah Dokumen Perubahan KUA dan Perubahan PPAS yang Disusun	2 Dokumen	245.000.000,00	Kab. Klaten, Klaten Selatan, Tegalyoso	PAJAK DAERAH	Memperkuat Reformasi Politik, Hukum, dan Birokrasi, serta Memperkuat Pencegahan dan Pemberantasan Korupsi, Narkoba, Judi dan Penyeludupan	4. Peningkatan tata kelola pemerintahan yang lebih adaptif dan kolaboratif Penguatan Tata Kelola Pemerintahan yang Baik, Profesional, Jujur, Bersih, Transparan, Bertanggungjawab dan Anti Korupsi	OPD Se Kabupaten Klaten	250.000.000,00	BADAN PENGELOLAAN KEUANGAN, PENDAPATAN DAN ASET DAERAH
5	02	02	2.01	0003	Koordinasi, Penyusunan dan Verifikasi RKA-SKPD	Jumlah RKA-SKPD yang Diverifikasi	52 Dokumen	37.000.000,00	Kab. Klaten, Klaten Selatan, Semua Kel/Desa	PAJAK DAERAH	Memperkuat Reformasi Politik, Hukum, dan Birokrasi, serta Memperkuat Pencegahan dan Pemberantasan Korupsi, Narkoba, Judi dan Penyeludupan	4. Peningkatan tata kelola pemerintahan yang lebih adaptif dan kolaboratif Penguatan Tata Kelola Pemerintahan yang Baik, Profesional, Jujur, Bersih, Transparan, Bertanggungjawab dan Anti Korupsi	OPD Se Kabupaten Klaten	40.000.000,00	BADAN PENGELOLAAN KEUANGAN, PENDAPATAN DAN ASET DAERAH
5	02	02	2.01	0004	Koordinasi, Penyusunan dan Verifikasi Perubahan RKA-SKPD	Jumlah Perubahan RKA-SKPD yang Diverifikasi	52 Dokumen	52.000.000,00	Kab. Klaten, Klaten Selatan, Tegalyoso	PAJAK DAERAH	Memperkuat Reformasi Politik, Hukum, dan Birokrasi, serta Memperkuat Pencegahan dan Pemberantasan Korupsi, Narkoba, Judi dan Penyeludupan	4. Peningkatan tata kelola pemerintahan yang lebih adaptif dan kolaboratif Penguatan Tata Kelola Pemerintahan yang Baik, Profesional, Jujur, Bersih, Transparan, Bertanggungjawab dan Anti Korupsi	OPD Se Kabupaten Klaten	55.000.000,00	BADAN PENGELOLAAN KEUANGAN, PENDAPATAN DAN ASET DAERAH
5	02	02	2.01	0005	Koordinasi, Penyusunan dan Verifikasi DPA-SKPD	Jumlah DPA- SKPD yang Diverifikasi	52 Dokumen	12.000.000,00	Kab. Klaten, Klaten Selatan, Tegalyoso	PAJAK DAERAH	Memperkuat Reformasi Politik, Hukum, dan Birokrasi, serta Memperkuat Pencegahan dan Pemberantasan Korupsi, Narkoba, Judi dan Penyeludupan	4. Peningkatan tata kelola pemerintahan yang lebih adaptif dan kolaboratif Penguatan Tata Kelola Pemerintahan yang Baik, Profesional, Jujur, Bersih, Transparan, Bertanggungjawab dan Anti Korupsi	OPD Se Kabupaten Klaten	12.500.000,00	BADAN PENGELOLAAN KEUANGAN, PENDAPATAN DAN ASET DAERAH
5	02	02	2.01	0006	Koordinasi, Penyusunan dan Verifikasi Perubahan DPA-SKPD	Jumlah Perubahan DPA-SKPD yang Diverifikasi	52 Dokumen	16.000.000,00	Kab. Klaten, Klaten Selatan, Tegalyoso	PAJAK DAERAH	Memperkuat Reformasi Politik, Hukum, dan Birokrasi, serta Memperkuat Pencegahan dan Pemberantasan Korupsi, Narkoba, Judi dan Penyeludupan	4. Peningkatan tata kelola pemerintahan yang lebih adaptif dan kolaboratif Penguatan Tata Kelola Pemerintahan yang Baik, Profesional, Jujur, Bersih, Transparan, Bertanggungjawab dan Anti Korupsi	OPD Se Kabupaten Klaten	17.000.000,00	BADAN PENGELOLAAN KEUANGAN, PENDAPATAN DAN ASET DAERAH
5	02	02	2.01	0007	Koordinasi dan Penyusunan Peraturan Daerah tentang APBD dan Peraturan Kepala Daerah tentang Penjabaran APBD	Jumlah Peraturan Daerah tentang APBD dan Peraturan Kepala Daerah tentang Penjabaran APBD	2 Dokumen	795.000.000,00	Kab. Klaten, Klaten Selatan, Tegalyoso	PAJAK DAERAH	Memperkuat Reformasi Politik, Hukum, dan Birokrasi, serta Memperkuat Pencegahan dan Pemberantasan Korupsi, Narkoba, Judi dan Penyeludupan	4. Peningkatan tata kelola pemerintahan yang lebih adaptif dan kolaboratif Penguatan Tata Kelola Pemerintahan yang Baik, Profesional, Jujur, Bersih, Transparan, Bertanggungjawab dan Anti Korupsi	OPD Se Kabupaten Klaten	800.000.000,00	BADAN PENGELOLAAN KEUANGAN, PENDAPATAN DAN ASET DAERAH
5	02	02	2.01	0008	Koordinasi dan Penyusunan Peraturan Daerah tentang Perubahan APBD dan Peraturan Kepala Daerah tentang Penjabaran Perubahan APBD	Jumlah Peraturan Daerah tentang Perubahan APBD dan Peraturan Kepala Daerah tentang Penjabaran Perubahan APBD	2 Dokumen	955.000.000,00	Kab. Klaten, Klaten Selatan, Tegalyoso	PAJAK DAERAH	Memperkuat Reformasi Politik, Hukum, dan Birokrasi, serta Memperkuat Pencegahan dan Pemberantasan Korupsi, Narkoba, Judi dan Penyeludupan	4. Peningkatan tata kelola pemerintahan yang lebih adaptif dan kolaboratif Penguatan Tata Kelola Pemerintahan yang Baik, Profesional, Jujur, Bersih, Transparan, Bertanggungjawab dan Anti Korupsi	OPD Se Kabupaten Klaten	960.000.000,00	BADAN PENGELOLAAN KEUANGAN, PENDAPATAN DAN ASET DAERAH
5	02	02	2.01	0013	Pembinaan Perencanaan Penganggaran Daerah Pemerintah Kabupaten/Kota	Jumlah Orang yang Mengikuti Pembinaan Penganggaran Daerah Pemerintah Kabupaten/Kota	120 Orang	180.000.000,00	Kab. Klaten, Klaten Selatan, Tegalyoso	PAJAK DAERAH	Memperkuat Reformasi Politik, Hukum, dan Birokrasi, serta Memperkuat Pencegahan dan Pemberantasan Korupsi, Narkoba, Judi dan Penyeludupan	4. Peningkatan tata kelola pemerintahan yang lebih adaptif dan kolaboratif Penguatan Tata Kelola Pemerintahan yang Baik, Profesional, Jujur, Bersih, Transparan, Bertanggungjawab dan Anti Korupsi	OPD Se Kabupaten Klaten	200.000.000,00	BADAN PENGELOLAAN KEUANGAN, PENDAPATAN DAN ASET DAERAH

Kode	Urusan / Bidang Urusan / Program / Kegiatan / Sub Kegiatan	Indikator Program / Kegiatan / Sub Kegiatan	Capaian Kinerja Dan Kerangka Pendanaan							Kelompok Sasaran	Pagu Indikatif (Rp)	Perangkat Daerah Penanggung Jawab
			Target 2025	Pagu Indikatif (Rp)	Lokasi	Sumber Dana	Prioritas					
							Nasional	Daerah				
1	2	3	4	5	6	7	8	9	10	11	12	
5	02 02 2.02	Koordinasi dan Pengelolaan Perbendaharaan Daerah	Persentase penyerapan anggaran belanja Pemerintah Daerah	86.00 %	1.057.545.000,00			Memperkuat Reformasi Politik, Hukum, dan Birokrasi, serta Memperkuat Pencegahan dan Pemberantasan Korupsi, Narkoba, Judi dan Penyeludupan	4. Peningkatan tata kelola pemerintahan yang lebih adaptif dan kolaboratif Penguatan Tata Kelola Pemerintahan yang Baik, Profesional, Jujur, Bersih, Transparan, Bertanggungjawab dan Anti Korupsi	OPD Se Kabupaten Klaten	772.393.000,00	
5	02 02 2.02 0001	Koordinasi dan Pengelolaan Kas Daerah	Jumlah Dokumen Hasil Koordinasi dan Pengelolaan Kas Daerah	12 Dokumen	76.756.000,00	Kab. Klaten, Klaten Selatan, Tegalyoso	PAJAK DAERAH	Memperkuat Reformasi Politik, Hukum, dan Birokrasi, serta Memperkuat Pencegahan dan Pemberantasan Korupsi, Narkoba, Judi dan Penyeludupan	4. Peningkatan tata kelola pemerintahan yang lebih adaptif dan kolaboratif Penguatan Tata Kelola Pemerintahan yang Baik, Profesional, Jujur, Bersih, Transparan, Bertanggungjawab dan Anti Korupsi	OPD Se Kabupaten Klaten	78.260.000,00	BADAN PENGELOLAAN KEUANGAN, PENDAPATAN DAN ASET DAERAH
5	02 02 2.02 0003	Penyiapan, Pelaksanaan Pengendalian dan Penerbitan Anggaran Kas dan SPD	Jumlah Dokumen Hasil Pengendalian dan Penerbitan Anggaran Kas dan SPD	6 Dokumen	19.978.000,00	Kab. Klaten, Klaten Selatan, Tegalyoso	PAJAK DAERAH	Memperkuat Reformasi Politik, Hukum, dan Birokrasi, serta Memperkuat Pencegahan dan Pemberantasan Korupsi, Narkoba, Judi dan Penyeludupan	4. Peningkatan tata kelola pemerintahan yang lebih adaptif dan kolaboratif Penguatan Tata Kelola Pemerintahan yang Baik, Profesional, Jujur, Bersih, Transparan, Bertanggungjawab dan Anti Korupsi	OPD Se Kabupaten Klaten	20.369.000,00	BADAN PENGELOLAAN KEUANGAN, PENDAPATAN DAN ASET DAERAH
5	02 02 2.02 0005	Koordinasi, Fasilitas, Asistensi, Sinkronisasi, Supervisi, Monitoring dan Evaluasi Pengelolaan Dana Perimbangan dan Dana Transfer Lainnya	Jumlah Dokumen Hasil Koordinasi, Fasilitas, Asistensi, Sinkronisasi, Supervisi, Monitoring, dan Evaluasi Pengelolaan Dana Perimbangan dan Dana Transfer Lainnya	12 Dokumen	125.123.000,00	Kab. Klaten, Klaten Selatan, Tegalyoso	PAJAK DAERAH	Memperkuat Reformasi Politik, Hukum, dan Birokrasi, serta Memperkuat Pencegahan dan Pemberantasan Korupsi, Narkoba, Judi dan Penyeludupan	4. Peningkatan tata kelola pemerintahan yang lebih adaptif dan kolaboratif Penguatan Tata Kelola Pemerintahan yang Baik, Profesional, Jujur, Bersih, Transparan, Bertanggungjawab dan Anti Korupsi	OPD Se Kabupaten Klaten	127.575.000,00	BADAN PENGELOLAAN KEUANGAN, PENDAPATAN DAN ASET DAERAH
5	02 02 2.02 0007	Koordinasi dan Penyusunan Laporan Realisasi Penerimaan dan Pengeluaran Kas Daerah, Laporan Aliran Kas, dan Pelaksanaan Pemungutan/ Potongan dan Penyetoran Perhitungan Fihak Ketiga (PFK)	Jumlah Laporan Realisasi Penerimaan dan Pengeluaran Kas Daerah, Laporan Aliran Kas, dan Pelaksanaan Pemungutan/Pemotongan dan Penyetoran Perhitungan Fihak Ketiga (PFK) dan Laporan Hasil Koordinasi dalam rangka Penyusunan Laporan Realisasi Penerimaan dan Pengeluaran Kas Daerah, Laporan Aliran Kas, dan Pelaksanaan Pemungutan/Pemotongan dan Penyetoran Perhitungan Fihak Ketiga (PFK)	12 Laporan	100.939.000,00	Kab. Klaten, Klaten Selatan, Tegalyoso	PAJAK DAERAH	Memperkuat Reformasi Politik, Hukum, dan Birokrasi, serta Memperkuat Pencegahan dan Pemberantasan Korupsi, Narkoba, Judi dan Penyeludupan	4. Peningkatan tata kelola pemerintahan yang lebih adaptif dan kolaboratif Penguatan Tata Kelola Pemerintahan yang Baik, Profesional, Jujur, Bersih, Transparan, Bertanggungjawab dan Anti Korupsi	OPD Se Kabupaten Klaten	102.918.000,00	BADAN PENGELOLAAN KEUANGAN, PENDAPATAN DAN ASET DAERAH
5	02 02 2.02 0008	Koordinasi Pelaksanaan Piutang dan Utang Daerah yang Timbul Akibat Pengelolaan Kas, Pelaksanaan Analisis Pembiayaan dan Penempatan Uang Daerah sebagai Optimalisasi Kas	Jumlah Dokumen Hasil Koordinasi Pelaksanaan Piutang dan Utang Daerah yang Timbul Akibat Pengelolaan Kas, Pelaksanaan Analisis Pembiayaan dan Penempatan Uang Daerah sebagai Optimalisasi Kas	2 Dokumen	43.109.000,00	Kab. Klaten, Klaten Selatan, Tegalyoso	PAJAK DAERAH	Memperkuat Reformasi Politik, Hukum, dan Birokrasi, serta Memperkuat Pencegahan dan Pemberantasan Korupsi, Narkoba, Judi dan Penyeludupan	4. Peningkatan tata kelola pemerintahan yang lebih adaptif dan kolaboratif Penguatan Tata Kelola Pemerintahan yang Baik, Profesional, Jujur, Bersih, Transparan, Bertanggungjawab dan Anti Korupsi	OPD Se Kabupaten Klaten	43.954.000,00	BADAN PENGELOLAAN KEUANGAN, PENDAPATAN DAN ASET DAERAH
5	02 02 2.02 0009	Rekonsiliasi Data Penerimaan dan Pengeluaran Kas serta Pemungutan dan Potongan atas SP2D dengan Instansi Terkait	Jumlah Dokumen Hasil Rekonsiliasi Data Penerimaan dan Pengeluaran Kas serta Pemungutan dan Potongan atas SP2D dengan Instansi Terkait	7 Dokumen	172.437.000,00	Kab. Klaten, Klaten Selatan, Tegalyoso	PAJAK DAERAH	Memperkuat Reformasi Politik, Hukum, dan Birokrasi, serta Memperkuat Pencegahan dan Pemberantasan Korupsi, Narkoba, Judi dan Penyeludupan	4. Peningkatan tata kelola pemerintahan yang lebih adaptif dan kolaboratif Penguatan Tata Kelola Pemerintahan yang Baik, Profesional, Jujur, Bersih, Transparan, Bertanggungjawab dan Anti Korupsi	OPD Se Kabupaten Klaten	175.818.000,00	BADAN PENGELOLAAN KEUANGAN, PENDAPATAN DAN ASET DAERAH
5	02 02 2.02 0010	Penyusunan Petunjuk Teknis Administrasi Keuangan yang Berkaitan dengan Penerimaan dan Pengeluaran Kas serta Penatausahaan dan Pertanggungjawaban Sub Kegiatan	Jumlah Petunjuk Teknis Administrasi Keuangan yang Berkaitan dengan Penerimaan dan Pengeluaran Kas serta Penatausahaan dan Pertanggungjawaban Sub Kegiatan	2 Dokumen	37.852.000,00	Kab. Klaten, Klaten Selatan, Tegalyoso	PAJAK DAERAH	Memperkuat Reformasi Politik, Hukum, dan Birokrasi, serta Memperkuat Pencegahan dan Pemberantasan Korupsi, Narkoba, Judi dan Penyeludupan	4. Peningkatan tata kelola pemerintahan yang lebih adaptif dan kolaboratif Penguatan Tata Kelola Pemerintahan yang Baik, Profesional, Jujur, Bersih, Transparan, Bertanggungjawab dan Anti Korupsi	OPD Se Kabupaten Klaten	38.594.000,00	BADAN PENGELOLAAN KEUANGAN, PENDAPATAN DAN ASET DAERAH
5	02 02 2.02 0011	Pembinaan Penatausahaan Keuangan Pemerintah Kabupaten/Kota	Jumlah Orang yang Mengikuti Pembinaan Penatausahaan Keuangan Pemerintah Kabupaten/Kota	158 Orang	481.351.000,00	Kab. Klaten, Klaten Selatan, Tegalyoso	PAJAK DAERAH, RETRIBUSI DAERAH - LRA	Memperkuat Reformasi Politik, Hukum, dan Birokrasi, serta Memperkuat Pencegahan dan Pemberantasan Korupsi, Narkoba, Judi dan Penyeludupan	4. Peningkatan tata kelola pemerintahan yang lebih adaptif dan kolaboratif Penguatan Tata Kelola Pemerintahan yang Baik, Profesional, Jujur, Bersih, Transparan, Bertanggungjawab dan Anti Korupsi	OPD Se Kabupaten Klaten	184.905.000,00	BADAN PENGELOLAAN KEUANGAN, PENDAPATAN DAN ASET DAERAH
5	02 02 2.03	Koordinasi dan Pelaksanaan Akuntansi dan Pelaporan Keuangan Daerah	Persentase OPD menyusun LK tepat waktu (2 bulan setelah TA berakhir)	100.00 %	1.101.405.000,00			Memperkuat Reformasi Politik, Hukum, dan Birokrasi, serta Memperkuat Pencegahan dan Pemberantasan Korupsi, Narkoba, Judi dan Penyeludupan	4. Peningkatan tata kelola pemerintahan yang lebih adaptif dan kolaboratif Penguatan Tata Kelola Pemerintahan yang Baik, Profesional, Jujur, Bersih, Transparan, Bertanggungjawab dan Anti Korupsi	OPD Se Kabupaten Klaten	1.163.192.000,00	





Kode	Urusan / Bidang Urusan / Program / Kegiatan / Sub Kegiatan	Indikator Program / Kegiatan / Sub Kegiatan	Capaian Kinerja Dan Kerangka Pendanaan						Kelompok Sasaran	Perangkat Daerah Penanggung Jawab		
			Target 2025	Pagu Indikatif (Rp)	Lokasi	Sumber Dana	Prioritas					
							Nasional	Daerah				
1	2	3	4	5	6	7	8	9	10	11	12	
		Jumlah Layanan dan Konsultasi Pajak Daerah	12 Layanan	816.187.000,00	Kab. Klaten, Klaten Selatan, Tegalyoso	PAJAK DAERAH	Memperkuat Reformasi Politik, Hukum, dan Birokrasi, serta Memperkuat Pencegahan dan Pemberantasan Korupsi, Narkoba, Judi dan Penyeludupan	4. Peningkatan tata kelola pemerintahan yang lebih adaptif dan kolaboratif Penguatan Tata Kelola Pemerintahan yang Baik, Profesional, Jujur, Bersih, Transparan, Bertanggungjawab dan Anti Korupsi	Wajib Pajak Se Kabupaten Klaten	322.385.000,00	BADAN PENGELOLAAN KEUANGAN, PENDAPATAN DAN ASET DAERAH	
5	02	04	2.01	0011	Penagihan Pajak Daerah							
		Jumlah Dokumen Hasil Pelaksanaan Penagihan Pajak Daerah	12 Dokumen	1.408.814.000,00	Kab. Klaten, Klaten Selatan, Tegalyoso	PAJAK DAERAH	Memperkuat Reformasi Politik, Hukum, dan Birokrasi, serta Memperkuat Pencegahan dan Pemberantasan Korupsi, Narkoba, Judi dan Penyeludupan	4. Peningkatan tata kelola pemerintahan yang lebih adaptif dan kolaboratif Penguatan Tata Kelola Pemerintahan yang Baik, Profesional, Jujur, Bersih, Transparan, Bertanggungjawab dan Anti Korupsi	Wajib Pajak Se Kabupaten Klaten	700.675.000,00	BADAN PENGELOLAAN KEUANGAN, PENDAPATAN DAN ASET DAERAH	
5	02	04	2.01	0013	Pengendalian, Pemeriksaan dan Pengawasan Pajak Daerah							
		Jumlah Dokumen Hasil Pemeriksaan serta Pengendalian dan Pengawasan Pajak Daerah	12 Dokumen	17.139.000,00	Kab. Klaten, Klaten Selatan, Tegalyoso	PAJAK DAERAH	Memperkuat Reformasi Politik, Hukum, dan Birokrasi, serta Memperkuat Pencegahan dan Pemberantasan Korupsi, Narkoba, Judi dan Penyeludupan	4. Peningkatan tata kelola pemerintahan yang lebih adaptif dan kolaboratif Penguatan Tata Kelola Pemerintahan yang Baik, Profesional, Jujur, Bersih, Transparan, Bertanggungjawab dan Anti Korupsi	Wajib Pajak Se Kabupaten Klaten	17.475.000,00	BADAN PENGELOLAAN KEUANGAN, PENDAPATAN DAN ASET DAERAH	
5	02	04	2.01	0014	Pembinaan dan Pengawasan Pengelolaan Pajak Daerah dan Retribusi Daerah							
		Jumlah Laporan Hasil Pembinaan dan Pengawasan Pengelolaan Retribusi Daerah	12 Laporan	11.793.000,00	Kab. Klaten, Klaten Selatan, Tegalyoso	PAJAK DAERAH	Memperkuat Reformasi Politik, Hukum, dan Birokrasi, serta Memperkuat Pencegahan dan Pemberantasan Korupsi, Narkoba, Judi dan Penyeludupan	4. Peningkatan tata kelola pemerintahan yang lebih adaptif dan kolaboratif Penguatan Tata Kelola Pemerintahan yang Baik, Profesional, Jujur, Bersih, Transparan, Bertanggungjawab dan Anti Korupsi	Wajib Pajak Se Kabupaten Klaten	12.024.000,00	BADAN PENGELOLAAN KEUANGAN, PENDAPATAN DAN ASET DAERAH	
		BADAN KEPEGAWAIAN DAN PENGEMBANGAN SUMBER DAYA MANUSIA		13.330.115.350,00						15.617.021.000,00		
5		UNSUR PENUNJANG URUSAN PEMERINTAHAN		13.330.115.350,00						15.617.021.000,00		
5	03				KEPEGAWAIAN						8.118.419.000,00	
5	03	01			PROGRAM PENUNJANG URUSAN PEMERINTAHAN DAERAH KABUPATEN/KOTA	Persentase pemenuhan kebutuhan penunjang urusan pemerintahan daerah	100.00 %	6.475.057.400,00			5.866.510.000,00	
5	03	01	2.02		Administrasi Keuangan Perangkat Daerah	Persentase Pembayaran Gaji Tunjangan ASN dan Penyelesaian Laporan Keuangan Tepat Waktu	100.00 %	5.630.057.400,00	Memperkuat Reformasi Politik, Hukum, dan Birokrasi, serta Memperkuat Pencegahan dan Pemberantasan Korupsi, Narkoba, Judi dan Penyeludupan	4. Peningkatan tata kelola pemerintahan yang lebih adaptif dan kolaboratif Penguatan Tata Kelola Pemerintahan yang Baik, Profesional, Jujur, Bersih, Transparan, Bertanggungjawab dan Anti Korupsi	ASN BKPSDM Kabupaten Klaten	5.120.510.000,00
5	03	01	2.02	0001	Penyediaan Gaji dan Tunjangan ASN							
		Jumlah Orang yang Menerima Gaji dan Tunjangan ASN	41 Orang/bulan	5.580.057.400,00	Kab. Klaten, Klaten Selatan, Tegalyoso	DANA TRANSFER UMUM-DANA ALOKASI UMUM, SISA LEBIH PERHITUNGAN ANGGARAN TAHUN SEBELUMNYA	Memperkuat Reformasi Politik, Hukum, dan Birokrasi, serta Memperkuat Pencegahan dan Pemberantasan Korupsi, Narkoba, Judi dan Penyeludupan	4. Peningkatan tata kelola pemerintahan yang lebih adaptif dan kolaboratif Penguatan Tata Kelola Pemerintahan yang Baik, Profesional, Jujur, Bersih, Transparan, Bertanggungjawab dan Anti Korupsi	ASN BKPSDM Kabupaten Klaten	5.070.510.000,00	BADAN KEPEGAWAIAN DAN PENGEMBANGAN SUMBER DAYA MANUSIA	
5	03	01	2.02	0002	Penyediaan Administrasi Pelaksanaan Tugas ASN							
		Jumlah Dokumen Hasil Penyediaan Administrasi Pelaksanaan Tugas ASN	1 Dokumen	50.000.000,00	Kab. Klaten, Klaten Selatan, Tegalyoso	DANA TRANSFER UMUM-DANA ALOKASI UMUM	Memperkuat Reformasi Politik, Hukum, dan Birokrasi, serta Memperkuat Pencegahan dan Pemberantasan Korupsi, Narkoba, Judi dan Penyeludupan	4. Peningkatan tata kelola pemerintahan yang lebih adaptif dan kolaboratif Penguatan Tata Kelola Pemerintahan yang Baik, Profesional, Jujur, Bersih, Transparan, Bertanggungjawab dan Anti Korupsi	ASN BKPSDM Kabupaten Klaten	50.000.000,00	BADAN KEPEGAWAIAN DAN PENGEMBANGAN SUMBER DAYA MANUSIA	
5	03	01	2.06		Administrasi Umum Perangkat Daerah	Persentase pemenuhan Administrasi Umum Perangkat Daerah tepat waktu	100.00 %	425.000.000,00	Memperkuat Reformasi Politik, Hukum, dan Birokrasi, serta Memperkuat Pencegahan dan Pemberantasan Korupsi, Narkoba, Judi dan Penyeludupan	4. Peningkatan tata kelola pemerintahan yang lebih adaptif dan kolaboratif Penguatan Tata Kelola Pemerintahan yang Baik, Profesional, Jujur, Bersih, Transparan, Bertanggungjawab dan Anti Korupsi	ASN BKPSDM Kabupaten Klaten	450.000.000,00
5	03	01	2.06	0002	Penyediaan Peralatan dan Perlengkapan Kantor							
		Jumlah Paket Peralatan dan Perlengkapan Kantor yang Disediakan	2 Paket	48.000.000,00	Kab. Klaten, Klaten Selatan, Tegalyoso	DANA TRANSFER UMUM-DANA ALOKASI UMUM	Memperkuat Reformasi Politik, Hukum, dan Birokrasi, serta Memperkuat Pencegahan dan Pemberantasan Korupsi, Narkoba, Judi dan Penyeludupan	4. Peningkatan tata kelola pemerintahan yang lebih adaptif dan kolaboratif Penguatan Tata Kelola Pemerintahan yang Baik, Profesional, Jujur, Bersih, Transparan, Bertanggungjawab dan Anti Korupsi	ASN BKPSDM Kabupaten Klaten	48.000.000,00	BADAN KEPEGAWAIAN DAN PENGEMBANGAN SUMBER DAYA MANUSIA	
5	03	01	2.06	0005	Penyediaan Barang Cetak dan Penggandaan							
		Jumlah Paket Barang Cetak dan Penggandaan yang Disediakan	2 Paket	57.000.000,00	Kab. Klaten, Klaten Selatan, Tegalyoso	DANA TRANSFER UMUM-DANA ALOKASI UMUM	Memperkuat Reformasi Politik, Hukum, dan Birokrasi, serta Memperkuat Pencegahan dan Pemberantasan Korupsi, Narkoba, Judi dan Penyeludupan	4. Peningkatan tata kelola pemerintahan yang lebih adaptif dan kolaboratif Penguatan Tata Kelola Pemerintahan yang Baik, Profesional, Jujur, Bersih, Transparan, Bertanggungjawab dan Anti Korupsi	ASN BKPSDM Kabupaten Klaten	57.000.000,00	BADAN KEPEGAWAIAN DAN PENGEMBANGAN SUMBER DAYA MANUSIA	
5	03	01	2.06	0008	Fasilitas Kunjungan Tamu							
		Jumlah Laporan Fasilitas Kunjungan Tamu	12 Laporan	95.000.000,00	Semua Kota/Kab, Semua Kecamatan, Semua Kel/Desa Kab. Klaten, Klaten Selatan, Tegalyoso	DANA TRANSFER UMUM-DANA ALOKASI UMUM	Memperkuat Reformasi Politik, Hukum, dan Birokrasi, serta Memperkuat Pencegahan dan Pemberantasan Korupsi, Narkoba, Judi dan Penyeludupan	4. Peningkatan tata kelola pemerintahan yang lebih adaptif dan kolaboratif Penguatan Tata Kelola Pemerintahan yang Baik, Profesional, Jujur, Bersih, Transparan, Bertanggungjawab dan Anti Korupsi	ASN BKPSDM Kabupaten Klaten	95.000.000,00	BADAN KEPEGAWAIAN DAN PENGEMBANGAN SUMBER DAYA MANUSIA	
5	03	01	2.06	0009	Penyelenggaraan Rapat Koordinasi dan Konsultasi SKPD							

Kode	Urusan / Bidang Urusan / Program / Kegiatan / Sub Kegiatan	Indikator Program / Kegiatan / Sub Kegiatan	Capaian Kinerja Dan Kerangka Pendanaan							Kelompok Sasaran	Pagu Indikatif (Rp)	Perangkat Daerah Penanggung Jawab			
			Target 2025	Pagu Indikatif (Rp)	Lokasi	Sumber Dana	Prioritas								
							Nasional	Daerah							
1	2	3	4	5	6	7	8	9	10	11	12				
		Jumlah Laporan Penyelenggaraan Rapat Koordinasi dan Konsultasi SKPD	12 Laporan	225.000.000,00	Kab. Klaten, Klaten Selatan, Tegalyoso	DANA TRANSFER UMUM-DANA ALOKASI UMUM	Memperkuat Reformasi Politik, Hukum, dan Birokrasi, serta Memperkuat Pencegahan dan Pemberantasan Korupsi, Narkoba, Judi dan Penyeludupan	4. Peningkatan tata kelola pemerintahan yang lebih adaptif dan kolaboratif Penguatan Tata Kelola Pemerintahan yang Baik, Profesional, Jujur, Bersih, Transparan, Bertanggungjawab dan Anti Korupsi	ASN BKPSDM Kabupaten Klaten	250.000.000,00	BADAN KEPEGAWAIAN DAN PENGEMBANGAN SUMBER DAYA MANUSIA				
5	03	01	2.07		Pengadaan Barang Milik Daerah Penunjang Urusan Pemerintah Daerah	Persentase Pengadaan Barang Milik Daerah Penunjang Urusan Pemerintah Daerah tepat waktu	100.00 %	100.000.000,00			Memperkuat Reformasi Politik, Hukum, dan Birokrasi, serta Memperkuat Pencegahan dan Pemberantasan Korupsi, Narkoba, Judi dan Penyeludupan	4. Peningkatan tata kelola pemerintahan yang lebih adaptif dan kolaboratif Penguatan Tata Kelola Pemerintahan yang Baik, Profesional, Jujur, Bersih, Transparan, Bertanggungjawab dan Anti Korupsi	ASN BKPSDM Kabupaten Klaten	100.000.000,00	
5	03	01	2.07	0011	Pengadaan Sarana dan Prasarana Pendukung Gedung Kantor atau Bangunan Lainnya										
		Jumlah Unit Sarana dan Prasarana Pendukung Gedung Kantor atau Bangunan Lainnya yang Disediakan	5 Unit	100.000.000,00	Kab. Klaten, Klaten Selatan, Tegalyoso	DANA TRANSFER UMUM-DANA ALOKASI UMUM	Memperkuat Reformasi Politik, Hukum, dan Birokrasi, serta Memperkuat Pencegahan dan Pemberantasan Korupsi, Narkoba, Judi dan Penyeludupan	4. Peningkatan tata kelola pemerintahan yang lebih adaptif dan kolaboratif Penguatan Tata Kelola Pemerintahan yang Baik, Profesional, Jujur, Bersih, Transparan, Bertanggungjawab dan Anti Korupsi	ASN BKPSDM Kabupaten Klaten	100.000.000,00	BADAN KEPEGAWAIAN DAN PENGEMBANGAN SUMBER DAYA MANUSIA				
5	03	01	2.08		Penyediaan Jasa Penunjang Urusan Pemerintahan Daerah	Persentase pemenuhan kebutuhan Jasa Penunjang Urusan Pemerintahan Daerah tepat waktu	100.00 %	2.000.000,00			Memperkuat Reformasi Politik, Hukum, dan Birokrasi, serta Memperkuat Pencegahan dan Pemberantasan Korupsi, Narkoba, Judi dan Penyeludupan	4. Peningkatan tata kelola pemerintahan yang lebih adaptif dan kolaboratif Penguatan Tata Kelola Pemerintahan yang Baik, Profesional, Jujur, Bersih, Transparan, Bertanggungjawab dan Anti Korupsi	Tamu BKPSDM Kabupaten Klaten	24.000.000,00	
5	03	01	2.08	0001	Penyediaan Jasa Surat Menyurat										
		Jumlah Laporan Penyediaan Jasa Surat Menyurat	12 Laporan	2.000.000,00	Kab. Klaten, Klaten Selatan, Tegalyoso	DANA TRANSFER UMUM-DANA ALOKASI UMUM	Memperkuat Reformasi Politik, Hukum, dan Birokrasi, serta Memperkuat Pencegahan dan Pemberantasan Korupsi, Narkoba, Judi dan Penyeludupan	4. Peningkatan tata kelola pemerintahan yang lebih adaptif dan kolaboratif Penguatan Tata Kelola Pemerintahan yang Baik, Profesional, Jujur, Bersih, Transparan, Bertanggungjawab dan Anti Korupsi	Tamu BKPSDM Kabupaten Klaten	24.000.000,00	BADAN KEPEGAWAIAN DAN PENGEMBANGAN SUMBER DAYA MANUSIA				
5	03	01	2.09		Pemeliharaan Barang Milik Daerah Penunjang Urusan Pemerintahan Daerah	Persentase Barang Milik Daerah Penunjang Urusan Pemerintahan Daerah yang terpelihara	100.00 %	318.000.000,00			Memperkuat Reformasi Politik, Hukum, dan Birokrasi, serta Memperkuat Pencegahan dan Pemberantasan Korupsi, Narkoba, Judi dan Penyeludupan	4. Peningkatan tata kelola pemerintahan yang lebih adaptif dan kolaboratif Penguatan Tata Kelola Pemerintahan yang Baik, Profesional, Jujur, Bersih, Transparan, Bertanggungjawab dan Anti Korupsi	Barang Milik Daerah BKPSDM	172.000.000,00	
5	03	01	2.09	0002	Penyediaan Jasa Pemeliharaan, Biaya Pemeliharaan, Pajak dan Perizinan Kendaraan Dinas Operasional atau Lapangan										
		Jumlah Kendaraan Dinas Operasional atau Lapangan yang Dipelihara dan Dibayarkan Pajak dan Perizinannya	13 Unit	221.000.000,00	Kab. Klaten, Klaten Selatan, Tegalyoso	DANA TRANSFER UMUM-DANA ALOKASI UMUM	Memperkuat Reformasi Politik, Hukum, dan Birokrasi, serta Memperkuat Pencegahan dan Pemberantasan Korupsi, Narkoba, Judi dan Penyeludupan	4. Peningkatan tata kelola pemerintahan yang lebih adaptif dan kolaboratif Penguatan Tata Kelola Pemerintahan yang Baik, Profesional, Jujur, Bersih, Transparan, Bertanggungjawab dan Anti Korupsi	Barang Milik Daerah BKPSDM	75.000.000,00	BADAN KEPEGAWAIAN DAN PENGEMBANGAN SUMBER DAYA MANUSIA				
5	03	01	2.09	0011	Pemeliharaan/Rehabilitasi Sarana dan Prasarana Pendukung Gedung Kantor atau Bangunan Lainnya										
		Jumlah Sarana dan Prasarana Pendukung Gedung Kantor atau Bangunan Lainnya yang Dipelihara/Direhabilitasi	95 Unit	97.000.000,00	Kab. Klaten, Klaten Selatan, Tegalyoso	DANA TRANSFER UMUM-DANA ALOKASI UMUM	Memperkuat Reformasi Politik, Hukum, dan Birokrasi, serta Memperkuat Pencegahan dan Pemberantasan Korupsi, Narkoba, Judi dan Penyeludupan	4. Peningkatan tata kelola pemerintahan yang lebih adaptif dan kolaboratif Penguatan Tata Kelola Pemerintahan yang Baik, Profesional, Jujur, Bersih, Transparan, Bertanggungjawab dan Anti Korupsi	Barang Milik Daerah BKPSDM	97.000.000,00	BADAN KEPEGAWAIAN DAN PENGEMBANGAN SUMBER DAYA MANUSIA				
5	03	02			<b>PROGRAM KEPEGAWAIAN DAERAH</b>	<b>Persentase Kinerja ASN bernilai baik</b> <b>Persentase Kualifikasi Calon ASN sesuai formasi</b>	<b>100.00 %</b> <b>90.00 %</b>	<b>1.965.057.950,00</b>						<b>2.251.909.000,00</b>	
5	03	02	2.01		Pengadaan, Pemberhentian dan Informasi Kepegawaian ASN	Persentase ASN yang pensiun tepat waktu Persentase Data ASN yang terkelola dengan baik Persentase terpenuhinya Calon ASN yang sesuai Formasi	100.00 % 100.00 % 90.00 %	850.057.950,00			Memperkuat Reformasi Politik, Hukum, dan Birokrasi, serta Memperkuat Pencegahan dan Pemberantasan Korupsi, Narkoba, Judi dan Penyeludupan	4. Peningkatan tata kelola pemerintahan yang lebih adaptif dan kolaboratif Penguatan Tata Kelola Pemerintahan yang Baik, Profesional, Jujur, Bersih, Transparan, Bertanggungjawab dan Anti Korupsi	ASN Kabupaten Klaten	1.081.909.000,00	
5	03	02	2.01	0003	Koordinasi dan Fasilitasi Pengadaan PNS dan PPPK										
		Jumlah Dokumen Kegiatan Koordinasi dan Fasilitasi Pengadaan PNS dan PPPK	3 Dokumen	540.057.950,00	Kab. Klaten, Semua Kecamatan, Semua Kel/Desa	DANA TRANSFER UMUM-DANA ALOKASI UMUM	Memperkuat Reformasi Politik, Hukum, dan Birokrasi, serta Memperkuat Pencegahan dan Pemberantasan Korupsi, Narkoba, Judi dan Penyeludupan	4. Peningkatan tata kelola pemerintahan yang lebih adaptif dan kolaboratif Penguatan Tata Kelola Pemerintahan yang Baik, Profesional, Jujur, Bersih, Transparan, Bertanggungjawab dan Anti Korupsi	ASN Kabupaten Klaten	711.909.000,00	BADAN KEPEGAWAIAN DAN PENGEMBANGAN SUMBER DAYA MANUSIA				
5	03	02	2.01	0006	Koordinasi Pelaksanaan Administrasi										
		Jumlah Dokumen Hasil kegiatan Koordinasi Pelaksanaan Administrasi Pemberhentian	554 Dokumen	50.000.000,00	Kab. Klaten, Semua Kecamatan, Semua Kel/Desa	DANA TRANSFER UMUM-DANA ALOKASI UMUM	Memperkuat Reformasi Politik, Hukum, dan Birokrasi, serta Memperkuat Pencegahan dan Pemberantasan Korupsi, Narkoba, Judi dan Penyeludupan	4. Peningkatan tata kelola pemerintahan yang lebih adaptif dan kolaboratif Penguatan Tata Kelola Pemerintahan yang Baik, Profesional, Jujur, Bersih, Transparan, Bertanggungjawab dan Anti Korupsi	ASN Kabupaten Klaten	75.000.000,00	BADAN KEPEGAWAIAN DAN PENGEMBANGAN SUMBER DAYA MANUSIA				
5	03	02	2.01	0008	Fasilitasi Lembaga Profesi ASN										
		Jumlah Lembaga Profesi ASN yang Difasilitasi	1 Lembaga	10.000.000,00	Kab. Klaten, Semua Kecamatan, Semua Kel/Desa	DANA TRANSFER UMUM-DANA ALOKASI UMUM	Memperkuat Reformasi Politik, Hukum, dan Birokrasi, serta Memperkuat Pencegahan dan Pemberantasan Korupsi, Narkoba, Judi dan Penyeludupan	4. Peningkatan tata kelola pemerintahan yang lebih adaptif dan kolaboratif Penguatan Tata Kelola Pemerintahan yang Baik, Profesional, Jujur, Bersih, Transparan, Bertanggungjawab dan Anti Korupsi	ASN Kabupaten Klaten	15.000.000,00	BADAN KEPEGAWAIAN DAN PENGEMBANGAN SUMBER DAYA MANUSIA				
5	03	02	2.01	0010	Pengelolaan Sistem Informasi Kepegawaian										



Kode	Urusan / Bidang Urusan / Program / Kegiatan / Sub Kegiatan	Indikator Program / Kegiatan / Sub Kegiatan	Capaian Kinerja Dan Kerangka Pendanaan							Kelompok Sasaran	Perangkat Daerah Penanggung Jawab			
			Target 2025	Pagu Indikatif (Rp)	Lokasi	Sumber Dana	Prioritas							
			8	9	10	11	12							
1	2	3	4	5	6	7	8	9	10	11	12			
		Jumlah Laporan Hasil Pengelolaan Penyelesaian Pelanggaran Disiplin ASN	7 Laporan	60.000.000,00	Kab. Klaten, Semua Kecamatan, Semua Kel/Desa	DANA TRANSFER UMUM-DANA ALOKASI UMUM	Memperkuat Reformasi Politik, Hukum, dan Birokrasi, serta Memperkuat Pencegahan dan Pemberantasan Korupsi, Narkoba, Judi dan Penyeludupan	4. Peningkatan tata kelola pemerintahan yang lebih adaptif dan kolaboratif Penguatan Tata Kelola Pemerintahan yang Baik, Profesional, Jujur, Bersih, Transparan, Bertanggungjawab dan Anti Korupsi	ASN Kabupaten Klaten	60.000.000,00	BADAN KEPEGAWAIAN DAN PENGEMBANGAN SUMBER DAYA MANUSIA			
5	03	02	2.04	0009	Pelayanan Proses Izin Perceraian Pegawai									
		Jumlah Dokumen Proses Izin Perceraian Pegawai yang Dilayani	5 Dokumen	25.000.000,00	Semua Kota/Kab, Semua Kecamatan, Semua Kel/Desa	DANA TRANSFER UMUM-DANA ALOKASI UMUM	Memperkuat Reformasi Politik, Hukum, dan Birokrasi, serta Memperkuat Pencegahan dan Pemberantasan Korupsi, Narkoba, Judi dan Penyeludupan	4. Peningkatan tata kelola pemerintahan yang lebih adaptif dan kolaboratif Penguatan Tata Kelola Pemerintahan yang Baik, Profesional, Jujur, Bersih, Transparan, Bertanggungjawab dan Anti Korupsi	ASN Kabupaten Klaten	25.000.000,00	BADAN KEPEGAWAIAN DAN PENGEMBANGAN SUMBER DAYA MANUSIA			
5	03	02	2.04	0010	Evaluasi Disiplin ASN									
		Jumlah Laporan Hasil Evaluasi Disiplin ASN	55 Laporan	30.000.000,00	Kab. Klaten, Semua Kecamatan, Semua Kel/Desa	DANA TRANSFER UMUM-DANA ALOKASI UMUM	Memperkuat Reformasi Politik, Hukum, dan Birokrasi, serta Memperkuat Pencegahan dan Pemberantasan Korupsi, Narkoba, Judi dan Penyeludupan	4. Peningkatan tata kelola pemerintahan yang lebih adaptif dan kolaboratif Penguatan Tata Kelola Pemerintahan yang Baik, Profesional, Jujur, Bersih, Transparan, Bertanggungjawab dan Anti Korupsi	ASN Kabupaten Klaten	30.000.000,00	BADAN KEPEGAWAIAN DAN PENGEMBANGAN SUMBER DAYA MANUSIA			
5	04				PENDIDIKAN DAN PELATIHAN			4.890.000.000,00			7.498.602.000,00			
5	04	02			PROGRAM PENGEMBANGAN SUMBER DAYA MANUSIA			4.890.000.000,00			7.498.602.000,00			
5	04	02	2.01		Pengembangan Kompetensi Teknis	Persentase ASN yang mengikuti BinteK/ Diklat Teknis	100.00 %	3.390.000.000,00		Memperkuat Reformasi Politik, Hukum, dan Birokrasi, serta Memperkuat Pencegahan dan Pemberantasan Korupsi, Narkoba, Judi dan Penyeludupan	4. Peningkatan tata kelola pemerintahan yang lebih adaptif dan kolaboratif Penguatan Tata Kelola Pemerintahan yang Baik, Profesional, Jujur, Bersih, Transparan, Bertanggungjawab dan Anti Korupsi	ASN Kabupaten Klaten	616.665.000,00	
5	04	02	2.01	0003	Penyelenggaraan Pengembangan Kompetensi Teknis Umum, Inti, dan Pilihan bagi Jabatan Administrasi Penyelenggara Urusan Pemerintahan Konkuren, Perangkat Daerah Penunjang, dan Urusan Pemerintahan Umum									
		Jumlah ASN yang Mengikuti Pengembangan Kompetensi	678 Orang	3.390.000.000,00	Kab. Klaten, Semua Kecamatan, Semua Kel/Desa	DANA TRANSFER UMUM-DANA ALOKASI UMUM	Memperkuat Reformasi Politik, Hukum, dan Birokrasi, serta Memperkuat Pencegahan dan Pemberantasan Korupsi, Narkoba, Judi dan Penyeludupan	4. Peningkatan tata kelola pemerintahan yang lebih adaptif dan kolaboratif Penguatan Tata Kelola Pemerintahan yang Baik, Profesional, Jujur, Bersih, Transparan, Bertanggungjawab dan Anti Korupsi	ASN Kabupaten Klaten	616.665.000,00	BADAN KEPEGAWAIAN DAN PENGEMBANGAN SUMBER DAYA MANUSIA			
5	04	02	2.02		Sertifikasi, Kelembagaan, Pengembangan Kompetensi Manajerial dan Fungsional	Persentase ASN yang mengikuti Diklat Jabatan	90.00 %	1.500.000.000,00		Memperkuat Reformasi Politik, Hukum, dan Birokrasi, serta Memperkuat Pencegahan dan Pemberantasan Korupsi, Narkoba, Judi dan Penyeludupan	4. Peningkatan tata kelola pemerintahan yang lebih adaptif dan kolaboratif Penguatan Tata Kelola Pemerintahan yang Baik, Profesional, Jujur, Bersih, Transparan, Bertanggungjawab dan Anti Korupsi	ASN Kabupaten Klaten	6.881.937.000,00	
5	04	02	2.02	0007	Penyelenggaraan Pengembangan Kompetensi bagi Pimpinan Daerah, Jabatan Pimpinan Tinggi, Jabatan Fungsional, Kepemimpinan, dan Prajabatan									
		Jumlah Laporan Hasil Penyelenggaraan Pengembangan Kompetensi bagi Pimpinan Daerah, Jabatan Pimpinan Tinggi, Jabatan Fungsional, Kepemimpinan, dan Prajabatan	3 Laporan	1.500.000.000,00	Kab. Klaten, Semua Kecamatan, Semua Kel/Desa	DANA TRANSFER UMUM-DANA ALOKASI UMUM	Memperkuat Reformasi Politik, Hukum, dan Birokrasi, serta Memperkuat Pencegahan dan Pemberantasan Korupsi, Narkoba, Judi dan Penyeludupan	4. Peningkatan tata kelola pemerintahan yang lebih adaptif dan kolaboratif Penguatan Tata Kelola Pemerintahan yang Baik, Profesional, Jujur, Bersih, Transparan, Bertanggungjawab dan Anti Korupsi	ASN Kabupaten Klaten	6.881.937.000,00	BADAN KEPEGAWAIAN DAN PENGEMBANGAN SUMBER DAYA MANUSIA			
		INSPEKTORAT			18.897.603.600,00					19.264.626.438,00				
6		UNSUR PENGAWASAN URUSAN PEMERINTAHAN			18.897.603.600,00					19.264.626.438,00				
6	01	INSPEKTORAT DAERAH			18.897.603.600,00					19.264.626.438,00				
6	01	01			PROGRAM PENUNJANG URUSAN PEMERINTAHAN DAERAH KABUPATEN/KOTA	Persentase pemenuhan kebutuhan penunjang urusan pemerintahan daerah	100.00 %	13.549.325.694,00				12.782.010.438,00		
6	01	01	2.01		Perencanaan, Penganggaran, dan Evaluasi Kinerja Perangkat Daerah	Persentase Dokumen perencanaan, Penganggaran, dan Evaluasi Kinerja yang tersusun	100.00 %	63.406.000,00		Memperkuat Reformasi Politik, Hukum, dan Birokrasi, serta Memperkuat Pencegahan dan Pemberantasan Korupsi, Narkoba, Judi dan Penyeludupan	4. Peningkatan tata kelola pemerintahan yang lebih adaptif dan kolaboratif Penguatan Tata Kelola Pemerintahan yang Baik, Profesional, Jujur, Bersih, Transparan, Bertanggungjawab dan Anti Korupsi	Inspektorat Daerah Kab. Klaten	50.000.000,00	
6	01	01	2.01	0001	Penyusunan Dokumen Perencanaan Perangkat Daerah									
		Jumlah Dokumen Perencanaan Perangkat Daerah	3 Dokumen	43.425.000,00	Kab. Klaten, Klaten Tengah, Semangkak	DANA TRANSFER UMUM-DANA ALOKASI UMUM	Memperkuat Reformasi Politik, Hukum, dan Birokrasi, serta Memperkuat Pencegahan dan Pemberantasan Korupsi, Narkoba, Judi dan Penyeludupan	4. Peningkatan tata kelola pemerintahan yang lebih adaptif dan kolaboratif Penguatan Tata Kelola Pemerintahan yang Baik, Profesional, Jujur, Bersih, Transparan, Bertanggungjawab dan Anti Korupsi	Inspektorat Daerah Kab. Klaten	13.000.000,00	INSPEKTORAT			
6	01	01	2.01	0007	Evaluasi Kinerja Perangkat Daerah									
		Jumlah Laporan Evaluasi Kinerja Perangkat Daerah	4 Laporan	19.981.000,00	Kab. Klaten, Klaten Tengah, Semangkak	DANA TRANSFER UMUM-DANA ALOKASI UMUM	Memperkuat Reformasi Politik, Hukum, dan Birokrasi, serta Memperkuat Pencegahan dan Pemberantasan Korupsi, Narkoba, Judi dan Penyeludupan	4. Peningkatan tata kelola pemerintahan yang lebih adaptif dan kolaboratif Penguatan Tata Kelola Pemerintahan yang Baik, Profesional, Jujur, Bersih, Transparan, Bertanggungjawab dan Anti Korupsi	Inspektorat Daerah Kab. Klaten	37.000.000,00	INSPEKTORAT			
6	01	01	2.02		Administrasi Keuangan Perangkat Daerah	persentase pembayaran gaji, tunjangan ASN dan penyelesaian laporan keuangan tepat waktu	100.00 %	9.282.500.600,00		Memperkuat Reformasi Politik, Hukum, dan Birokrasi, serta Memperkuat Pencegahan dan Pemberantasan Korupsi, Narkoba, Judi dan Penyeludupan	4. Peningkatan tata kelola pemerintahan yang lebih adaptif dan kolaboratif Penguatan Tata Kelola Pemerintahan yang Baik, Profesional, Jujur, Bersih, Transparan, Bertanggungjawab dan Anti Korupsi	ASN Inspektorat Daerah Kab. Klaten, Inspektorat Daerah Kab. Klaten	9.283.194.436,00	
6	01	01	2.02	0001	Penyediaan Gaji dan Tunjangan ASN									

Kode	Urusan / Bidang Urusan / Program / Kegiatan / Sub Kegiatan	Indikator Program / Kegiatan / Sub Kegiatan	Capaian Kinerja Dan Kerangka Pendanaan							Kelompok Sasaran	Perangkat Daerah Penanggung Jawab
			Target 2025	Pagu Indikatif (Rp)	Lokasi	Sumber Dana	Prioritas				
							Nasional	Daerah			
1	2	3	4	5	6	7	8	9	10	11	12
		Jumlah Orang yang Menerima Gaji dan Tunjangan ASN	58 Orang/bulan	9.081.080.600,00	Kab. Klaten, Klaten Tengah, Semangkek	DANA TRANSFER UMUM-DANA ALOKASI UMUM, SISA LEBIH PERHITUNGAN ANGGARAN TAHUN SEBELUMNYA	Memperkuat Reformasi Politik, Hukum, dan Birokrasi, serta Memperkuat Pencegahan dan Pemberantasan Korupsi, Narkoba, Judi dan Penyeludupan	4. Peningkatan tata kelola pemerintahan yang lebih adaptif dan kolaboratif Penguatan Tata Kelola Pemerintahan yang Baik, Profesional, Jujur, Bersih, Transparan, Bertanggungjawab dan Anti Korupsi	ASN Inspektorat Daerah Kab. Klaten, Inspektorat Daerah Kab. Klaten	9.163.194.436,00	INSPEKTORAT
6	01	01	2.02	0002	Penyediaan Administrasi Pelaksanaan Tugas ASN						
		Jumlah Dokumen Hasil Penyediaan Administrasi Pelaksanaan Tugas ASN	1 Dokumen	201.420.000,00	Kab. Klaten, Klaten Tengah, Semangkek	DANA TRANSFER UMUM-DANA ALOKASI UMUM	Memperkuat Reformasi Politik, Hukum, dan Birokrasi, serta Memperkuat Pencegahan dan Pemberantasan Korupsi, Narkoba, Judi dan Penyeludupan	4. Peningkatan tata kelola pemerintahan yang lebih adaptif dan kolaboratif Penguatan Tata Kelola Pemerintahan yang Baik, Profesional, Jujur, Bersih, Transparan, Bertanggungjawab dan Anti Korupsi	ASN Inspektorat Daerah Kab. Klaten, Inspektorat Daerah Kab. Klaten	120.000.000,00	INSPEKTORAT
6	01	01	2.05		Administrasi Kepegawaian Perangkat Daerah	persentase penyelesaian administrasi kepegawaian tepat waktu	100.00 %	60.055.260,00			
							Memperkuat Reformasi Politik, Hukum, dan Birokrasi, serta Memperkuat Pencegahan dan Pemberantasan Korupsi, Narkoba, Judi dan Penyeludupan	4. Peningkatan tata kelola pemerintahan yang lebih adaptif dan kolaboratif Penguatan Tata Kelola Pemerintahan yang Baik, Profesional, Jujur, Bersih, Transparan, Bertanggungjawab dan Anti Korupsi	Pegawai Inspektorat Kab. Klaten	60.222.000,00	
6	01	01	2.05	0002	Pengadaan Pakaian Dinas beserta Atribut Kelengkapannya						
		Jumlah Paket Pakaian Dinas beserta Atribut Kelengkapan	260 Paket	51.098.260,00	Kab. Klaten, Klaten Tengah, Semangkek	DANA TRANSFER UMUM-DANA ALOKASI UMUM	Memperkuat Reformasi Politik, Hukum, dan Birokrasi, serta Memperkuat Pencegahan dan Pemberantasan Korupsi, Narkoba, Judi dan Penyeludupan	4. Peningkatan tata kelola pemerintahan yang lebih adaptif dan kolaboratif Penguatan Tata Kelola Pemerintahan yang Baik, Profesional, Jujur, Bersih, Transparan, Bertanggungjawab dan Anti Korupsi	Pegawai Inspektorat Kab. Klaten	53.722.000,00	INSPEKTORAT
6	01	01	2.05	0003	Pendataan dan Pengolahan Administrasi Kepegawaian						
		Jumlah Dokumen Pendataan dan Pengolahan Administrasi Kepegawaian	4 Dokumen	8.957.000,00	Kab. Klaten, Klaten Tengah, Semangkek	DANA TRANSFER UMUM-DANA ALOKASI UMUM	Memperkuat Reformasi Politik, Hukum, dan Birokrasi, serta Memperkuat Pencegahan dan Pemberantasan Korupsi, Narkoba, Judi dan Penyeludupan	4. Peningkatan tata kelola pemerintahan yang lebih adaptif dan kolaboratif Penguatan Tata Kelola Pemerintahan yang Baik, Profesional, Jujur, Bersih, Transparan, Bertanggungjawab dan Anti Korupsi	Pegawai Inspektorat Kab. Klaten	6.500.000,00	INSPEKTORAT
6	01	01	2.06		Administrasi Umum Perangkat Daerah	persentase pemenuhan administrasi umum perangkat daerah tepat waktu	100.00 %	973.410.462,00			
							Memperkuat Reformasi Politik, Hukum, dan Birokrasi, serta Memperkuat Pencegahan dan Pemberantasan Korupsi, Narkoba, Judi dan Penyeludupan	4. Peningkatan tata kelola pemerintahan yang lebih adaptif dan kolaboratif Penguatan Tata Kelola Pemerintahan yang Baik, Profesional, Jujur, Bersih, Transparan, Bertanggungjawab dan Anti Korupsi	Inspektorat Daerah Kab. Klaten	841.302.002,00	
6	01	01	2.06	0001	Penyediaan Komponen Instalasi						
		Jumlah Paket Komponen Instalasi Listrik/Penerangan Bangunan Kantor yang Disediakan	1 Paket	12.787.248,00	Kab. Klaten, Klaten Tengah, Semangkek	DANA TRANSFER UMUM-DANA ALOKASI UMUM	Memperkuat Reformasi Politik, Hukum, dan Birokrasi, serta Memperkuat Pencegahan dan Pemberantasan Korupsi, Narkoba, Judi dan Penyeludupan	4. Peningkatan tata kelola pemerintahan yang lebih adaptif dan kolaboratif Penguatan Tata Kelola Pemerintahan yang Baik, Profesional, Jujur, Bersih, Transparan, Bertanggungjawab dan Anti Korupsi	Inspektorat Daerah Kab. Klaten	58.390.000,00	INSPEKTORAT
6	01	01	2.06	0002	Penyediaan Peralatan dan Perlengkapan Kantor						
		Jumlah Paket Peralatan dan Perlengkapan Kantor yang Disediakan	2 Paket	138.692.700,00	Kab. Klaten, Klaten Tengah, Semangkek	DANA TRANSFER UMUM-DANA ALOKASI UMUM	Memperkuat Reformasi Politik, Hukum, dan Birokrasi, serta Memperkuat Pencegahan dan Pemberantasan Korupsi, Narkoba, Judi dan Penyeludupan	4. Peningkatan tata kelola pemerintahan yang lebih adaptif dan kolaboratif Penguatan Tata Kelola Pemerintahan yang Baik, Profesional, Jujur, Bersih, Transparan, Bertanggungjawab dan Anti Korupsi	Inspektorat Daerah Kab. Klaten	120.000.000,00	INSPEKTORAT
6	01	01	2.06	0003	Penyediaan Peralatan Rumah Tangga						
		Jumlah Paket Peralatan Rumah Tangga yang Disediakan	1 Paket	41.064.864,00	Kab. Klaten, Klaten Tengah, Semangkek	DANA TRANSFER UMUM-DANA ALOKASI UMUM	Memperkuat Reformasi Politik, Hukum, dan Birokrasi, serta Memperkuat Pencegahan dan Pemberantasan Korupsi, Narkoba, Judi dan Penyeludupan	4. Peningkatan tata kelola pemerintahan yang lebih adaptif dan kolaboratif Penguatan Tata Kelola Pemerintahan yang Baik, Profesional, Jujur, Bersih, Transparan, Bertanggungjawab dan Anti Korupsi	Inspektorat Daerah Kab. Klaten	23.500.000,00	INSPEKTORAT
6	01	01	2.06	0004	Penyediaan Bahan Logistik Kantor						
		Jumlah Paket Bahan Logistik Kantor yang Disediakan	2 Paket	49.676.050,00	Kab. Klaten, Klaten Tengah, Semangkek	DANA TRANSFER UMUM-DANA ALOKASI UMUM	Memperkuat Reformasi Politik, Hukum, dan Birokrasi, serta Memperkuat Pencegahan dan Pemberantasan Korupsi, Narkoba, Judi dan Penyeludupan	4. Peningkatan tata kelola pemerintahan yang lebih adaptif dan kolaboratif Penguatan Tata Kelola Pemerintahan yang Baik, Profesional, Jujur, Bersih, Transparan, Bertanggungjawab dan Anti Korupsi	Inspektorat Daerah Kab. Klaten	2,00	INSPEKTORAT
6	01	01	2.06	0005	Penyediaan Barang Cetak dan Penggandaan						
		Jumlah Paket Barang Cetak dan Penggandaan yang Disediakan	2 Paket	109.449.900,00	Kab. Klaten, Klaten Tengah, Semangkek	DANA TRANSFER UMUM-DANA ALOKASI UMUM	Memperkuat Reformasi Politik, Hukum, dan Birokrasi, serta Memperkuat Pencegahan dan Pemberantasan Korupsi, Narkoba, Judi dan Penyeludupan	4. Peningkatan tata kelola pemerintahan yang lebih adaptif dan kolaboratif Penguatan Tata Kelola Pemerintahan yang Baik, Profesional, Jujur, Bersih, Transparan, Bertanggungjawab dan Anti Korupsi	Inspektorat Daerah Kab. Klaten	75.000.000,00	INSPEKTORAT
6	01	01	2.06	0006	Penyediaan Bahan Bacaan dan Peraturan Perundang-undangan						
		Jumlah Dokumen Bahan Bacaan dan Peraturan Perundang-undangan yang Disediakan	36 Dokumen	13.199.700,00	Kab. Klaten, Klaten Tengah, Semangkek	DANA TRANSFER UMUM-DANA ALOKASI UMUM	Memperkuat Reformasi Politik, Hukum, dan Birokrasi, serta Memperkuat Pencegahan dan Pemberantasan Korupsi, Narkoba, Judi dan Penyeludupan	4. Peningkatan tata kelola pemerintahan yang lebih adaptif dan kolaboratif Penguatan Tata Kelola Pemerintahan yang Baik, Profesional, Jujur, Bersih, Transparan, Bertanggungjawab dan Anti Korupsi	Inspektorat Daerah Kab. Klaten	16.000.000,00	INSPEKTORAT
6	01	01	2.06	0008	Fasilitasi Kunjungan Tamu						

Kode	Urusan / Bidang Urusan / Program / Kegiatan / Sub Kegiatan	Indikator Program / Kegiatan / Sub Kegiatan	Capaian Kinerja Dan Kerangka Pendanaan							Kelompok Sasaran	Perangkat Daerah Penanggung Jawab				
			Target 2025	Pagu Indikatif (Rp)	Lokasi	Sumber Dana	Prioritas								
			8	9	10	11	12								
1	2	3	4	5	6	7	8	9	10	11	12				
		Jumlah Laporan Fasilitas Kunjungan Tamu	12 Laporan	158.000.000,00	Kab. Klaten, Klaten Tengah, Semangkek	DANA TRANSFER UMUM-DANA ALOKASI UMUM	Memperkuat Reformasi Politik, Hukum, dan Birokrasi, serta Memperkuat Pencegahan dan Pemberantasan Korupsi, Narkoba, Judi dan Penyeludupan	4. Peningkatan tata kelola pemerintahan yang lebih adaptif dan kolaboratif Penguatan Tata Kelola Pemerintahan yang Baik, Profesional, Jujur, Bersih, Transparan, Bertanggungjawab dan Anti Korupsi	Inspektorat Daerah Kab. Klaten	100.000.000,00	INSPEKTORAT				
6	01	01	2.06	0009	Penyelenggaraan Rapat Koordinasi dan Konsultasi SKPD										
		Jumlah Laporan Penyelenggaraan Rapat Koordinasi dan Konsultasi SKPD	12 Laporan	446.580.000,00	Kab. Klaten, Klaten Tengah, Semua Kel/Desa	DANA TRANSFER UMUM-DANA ALOKASI UMUM	Memperkuat Reformasi Politik, Hukum, dan Birokrasi, serta Memperkuat Pencegahan dan Pemberantasan Korupsi, Narkoba, Judi dan Penyeludupan	4. Peningkatan tata kelola pemerintahan yang lebih adaptif dan kolaboratif Penguatan Tata Kelola Pemerintahan yang Baik, Profesional, Jujur, Bersih, Transparan, Bertanggungjawab dan Anti Korupsi	Inspektorat Daerah Kab. Klaten	436.968.000,00	INSPEKTORAT				
6	01	01	2.06	0010	Penatausahaan Arsip Dinamis pada SKPD										
		Jumlah Dokumen Penatausahaan Arsip Dinamis pada SKPD	100 Dokumen	3.960.000,00	Kab. Klaten, Klaten Tengah, Semangkek	DANA TRANSFER UMUM-DANA ALOKASI UMUM	Memperkuat Reformasi Politik, Hukum, dan Birokrasi, serta Memperkuat Pencegahan dan Pemberantasan Korupsi, Narkoba, Judi dan Penyeludupan	4. Peningkatan tata kelola pemerintahan yang lebih adaptif dan kolaboratif Penguatan Tata Kelola Pemerintahan yang Baik, Profesional, Jujur, Bersih, Transparan, Bertanggungjawab dan Anti Korupsi	Inspektorat Daerah Kab. Klaten	11.444.000,00	INSPEKTORAT				
6	01	01	2.07		Pengadaan Barang Milik Daerah Penunjang Urusan Pemerintah Daerah	persentase pengadaan barang milik daerah penunjang urusan pemerintah daerah tepat waktu	100.00 %	1.736.445.300,00			Memperkuat Reformasi Politik, Hukum, dan Birokrasi, serta Memperkuat Pencegahan dan Pemberantasan Korupsi, Narkoba, Judi dan Penyeludupan	4. Peningkatan tata kelola pemerintahan yang lebih adaptif dan kolaboratif Penguatan Tata Kelola Pemerintahan yang Baik, Profesional, Jujur, Bersih, Transparan, Bertanggungjawab dan Anti Korupsi	Inspektorat Daerah Kab. Klaten	650.790.000,00	
6	01	01	2.07	0001	Pengadaan Kendaraan Perorangan Dinas atau Kendaraan Dinas Jabatan										
		Jumlah Unit Kendaraan Perorangan Dinas atau Kendaraan Dinas Jabatan yang Disediakan	5 Unit	1.553.660.000,00	Kab. Klaten, Semua Kecamatan, Semua Kel/Desa	DANA TRANSFER UMUM-DANA ALOKASI UMUM	Memperkuat Reformasi Politik, Hukum, dan Birokrasi, serta Memperkuat Pencegahan dan Pemberantasan Korupsi, Narkoba, Judi dan Penyeludupan	4. Peningkatan tata kelola pemerintahan yang lebih adaptif dan kolaboratif Penguatan Tata Kelola Pemerintahan yang Baik, Profesional, Jujur, Bersih, Transparan, Bertanggungjawab dan Anti Korupsi	Inspektorat Daerah Kab. Klaten	0,00	INSPEKTORAT				
6	01	01	2.07	0006	Pengadaan Peralatan dan Mesin Lainnya										
		Jumlah Unit Peralatan dan Mesin Lainnya yang Disediakan	35 Unit	162.747.500,00	Kab. Klaten, Klaten Tengah, Semangkek	DANA TRANSFER UMUM-DANA ALOKASI UMUM	Memperkuat Reformasi Politik, Hukum, dan Birokrasi, serta Memperkuat Pencegahan dan Pemberantasan Korupsi, Narkoba, Judi dan Penyeludupan	4. Peningkatan tata kelola pemerintahan yang lebih adaptif dan kolaboratif Penguatan Tata Kelola Pemerintahan yang Baik, Profesional, Jujur, Bersih, Transparan, Bertanggungjawab dan Anti Korupsi	Inspektorat Daerah Kab. Klaten	331.530.000,00	INSPEKTORAT				
6	01	01	2.07	0010	Pengadaan Sarana dan Prasarana Gedung Kantor atau Bangunan Lainnya										
		Jumlah Unit Sarana dan Prasarana Gedung Kantor atau Bangunan Lainnya yang Disediakan	60 Unit	20.037.800,00	Kab. Klaten, Klaten Tengah, Semangkek	DANA TRANSFER UMUM-DANA ALOKASI UMUM	Memperkuat Reformasi Politik, Hukum, dan Birokrasi, serta Memperkuat Pencegahan dan Pemberantasan Korupsi, Narkoba, Judi dan Penyeludupan	4. Peningkatan tata kelola pemerintahan yang lebih adaptif dan kolaboratif Penguatan Tata Kelola Pemerintahan yang Baik, Profesional, Jujur, Bersih, Transparan, Bertanggungjawab dan Anti Korupsi	Inspektorat Daerah Kab. Klaten	319.260.000,00	INSPEKTORAT				
6	01	01	2.08		Penyediaan Jasa Penunjang Urusan Pemerintahan Daerah	persentase pemenuhan kebutuhan jasa penunjang urusan pemerintahan daerah tepat waktu	100.00 %	737.938.072,00			Memperkuat Reformasi Politik, Hukum, dan Birokrasi, serta Memperkuat Pencegahan dan Pemberantasan Korupsi, Narkoba, Judi dan Penyeludupan	4. Peningkatan tata kelola pemerintahan yang lebih adaptif dan kolaboratif Penguatan Tata Kelola Pemerintahan yang Baik, Profesional, Jujur, Bersih, Transparan, Bertanggungjawab dan Anti Korupsi	Pegawai Inspektorat Daerah Kab. Klaten, Inspektorat Daerah Kab. Klaten	976.002.000,00	
6	01	01	2.08	0001	Penyediaan Jasa Surat Menyurat										
		Jumlah Laporan Penyediaan Jasa Surat Menyurat	12 Laporan	17.225.000,00	Kab. Klaten, Klaten Tengah, Semangkek	DANA TRANSFER UMUM-DANA ALOKASI UMUM	Memperkuat Reformasi Politik, Hukum, dan Birokrasi, serta Memperkuat Pencegahan dan Pemberantasan Korupsi, Narkoba, Judi dan Penyeludupan	4. Peningkatan tata kelola pemerintahan yang lebih adaptif dan kolaboratif Penguatan Tata Kelola Pemerintahan yang Baik, Profesional, Jujur, Bersih, Transparan, Bertanggungjawab dan Anti Korupsi	Pegawai Inspektorat Daerah Kab. Klaten, Inspektorat Daerah Kab. Klaten	23.350.000,00	INSPEKTORAT				
6	01	01	2.08	0002	Penyediaan Jasa Komunikasi, Sumber Daya Air dan Listrik										
		Jumlah Laporan Penyediaan Jasa Komunikasi, Sumber Daya Air dan Listrik yang Disediakan	12 Laporan	349.320.000,00	Kab. Klaten, Klaten Tengah, Semua Kel/Desa	DANA TRANSFER UMUM-DANA ALOKASI UMUM	Memperkuat Reformasi Politik, Hukum, dan Birokrasi, serta Memperkuat Pencegahan dan Pemberantasan Korupsi, Narkoba, Judi dan Penyeludupan	4. Peningkatan tata kelola pemerintahan yang lebih adaptif dan kolaboratif Penguatan Tata Kelola Pemerintahan yang Baik, Profesional, Jujur, Bersih, Transparan, Bertanggungjawab dan Anti Korupsi	Pegawai Inspektorat Daerah Kab. Klaten, Inspektorat Daerah Kab. Klaten	380.200.000,00	INSPEKTORAT				
6	01	01	2.08	0004	Penyediaan Jasa Pelayanan Umum Kantor										
		Jumlah Laporan Penyediaan Jasa Pelayanan Umum Kantor yang Disediakan	12 Laporan	371.393.072,00	Kab. Klaten, Klaten Tengah, Semangkek	DANA TRANSFER UMUM-DANA ALOKASI UMUM	Memperkuat Reformasi Politik, Hukum, dan Birokrasi, serta Memperkuat Pencegahan dan Pemberantasan Korupsi, Narkoba, Judi dan Penyeludupan	4. Peningkatan tata kelola pemerintahan yang lebih adaptif dan kolaboratif Penguatan Tata Kelola Pemerintahan yang Baik, Profesional, Jujur, Bersih, Transparan, Bertanggungjawab dan Anti Korupsi	Pegawai Inspektorat Daerah Kab. Klaten, Inspektorat Daerah Kab. Klaten	572.452.000,00	INSPEKTORAT				
6	01	01	2.09		Pemeliharaan Barang Milik Daerah Penunjang Urusan Pemerintahan Daerah	persentase barang milik daerah penunjang urusan pemerintahan daerah yang terpelihara	100.00 %	695.570.000,00			Memperkuat Reformasi Politik, Hukum, dan Birokrasi, serta Memperkuat Pencegahan dan Pemberantasan Korupsi, Narkoba, Judi dan Penyeludupan	4. Peningkatan tata kelola pemerintahan yang lebih adaptif dan kolaboratif Penguatan Tata Kelola Pemerintahan yang Baik, Profesional, Jujur, Bersih, Transparan, Bertanggungjawab dan Anti Korupsi	Inspektorat Kab. Klaten	920.500.000,00	
6	01	01	2.09	0002	Penyediaan Jasa Pemeliharaan, Biaya Pemeliharaan, Pajak dan Perizinan Kendaraan Dinas Operasional atau Lapangan										
		Jumlah Kendaraan Dinas Operasional atau Lapangan yang Dipelihara dan Dibayarkan Pajak dan Perizinannya	25 Unit	350.000.000,00	Kab. Klaten, Semua Kecamatan, Semua Kel/Desa	DANA TRANSFER UMUM-DANA ALOKASI UMUM	Memperkuat Reformasi Politik, Hukum, dan Birokrasi, serta Memperkuat Pencegahan dan Pemberantasan Korupsi, Narkoba, Judi dan Penyeludupan	4. Peningkatan tata kelola pemerintahan yang lebih adaptif dan kolaboratif Penguatan Tata Kelola Pemerintahan yang Baik, Profesional, Jujur, Bersih, Transparan, Bertanggungjawab dan Anti Korupsi	Inspektorat Kab. Klaten	480.000.000,00	INSPEKTORAT				





Kode	Urusan / Bidang Urusan / Program / Kegiatan / Sub Kegiatan	Indikator Program / Kegiatan / Sub Kegiatan	Capaian Kinerja Dan Kerangka Pendanaan						Kelompok Sasaran	Perangkat Daerah Penanggung Jawab					
			Target 2025	Pagu Indikatif (Rp)	Lokasi	Sumber Dana	Prioritas								
			8	9	10	11	12								
1	2	3	4	5	6	7	8	9	10	11	12				
		Jumlah Dokumen Perencanaan Perangkat Daerah	4 Dokumen	4.000.000,00	Kab. Klaten, Prambanan, Tlojo	PAJAK DAERAH	Memperkuat Reformasi Politik, Hukum, dan Birokrasi, serta Memperkuat Pencegahan dan Pemberantasan Korupsi, Narkoba, Judi dan Penyeludupan	4. Peningkatan tata kelola pemerintahan yang lebih adaptif dan kolaboratif Penguatan Tata Kelola Pemerintahan yang Baik, Profesional, Jujur, Bersih, Transparan, Bertanggungjawab dan Anti Korupsi	Perencanaan, Penganggaran, dan Evaluasi Kinerja Perangkat Daerah	5.000.000,00	KECAMATAN PRAMBANAN				
7	01	01	2.01	0006	Koordinasi dan Penyusunan Laporan Capaian Kinerja dan Ikhtisar Realisasi Kinerja SKPD										
		Jumlah Laporan Capaian Kinerja dan Laporan Hasil Koordinasi Penyusunan Laporan Capaian Kinerja dan Ikhtisar Realisasi Kinerja SKPD	2 Laporan	2.500.000,00	Kab. Klaten, Prambanan, Tlojo	PAJAK DAERAH	Memperkuat Reformasi Politik, Hukum, dan Birokrasi, serta Memperkuat Pencegahan dan Pemberantasan Korupsi, Narkoba, Judi dan Penyeludupan	4. Peningkatan tata kelola pemerintahan yang lebih adaptif dan kolaboratif Penguatan Tata Kelola Pemerintahan yang Baik, Profesional, Jujur, Bersih, Transparan, Bertanggungjawab dan Anti Korupsi	Perencanaan, Penganggaran, dan Evaluasi Kinerja Perangkat Daerah	2.500.000,00	KECAMATAN PRAMBANAN				
7	01	01	2.02		Administrasi Keuangan Perangkat Daerah	Persentase pembayaran gaji, tunjangan ASN dan penyelesaian laporan keuangan tepat waktu	100.00 %	2.388.245.800,00			Memperkuat Reformasi Politik, Hukum, dan Birokrasi, serta Memperkuat Pencegahan dan Pemberantasan Korupsi, Narkoba, Judi dan Penyeludupan	4. Peningkatan tata kelola pemerintahan yang lebih adaptif dan kolaboratif Penguatan Tata Kelola Pemerintahan yang Baik, Profesional, Jujur, Bersih, Transparan, Bertanggungjawab dan Anti Korupsi	ASN Kecamatan Prambanan	2.647.672.000,00	
7	01	01	2.02	0001	Penyediaan Gaji dan Tunjangan ASN										
		Jumlah Orang yang Menerima Gaji dan Tunjangan ASN	19 Orang/bulan	2.375.745.800,00	Kab. Klaten, Prambanan, Tlojo	DANA TRANSFER UMUM-DANA ALOKASI UMUM, SISA LEBIH PERHITUNGAN ANGGARAN TAHUN SEBELUMNYA	Memperkuat Reformasi Politik, Hukum, dan Birokrasi, serta Memperkuat Pencegahan dan Pemberantasan Korupsi, Narkoba, Judi dan Penyeludupan	4. Peningkatan tata kelola pemerintahan yang lebih adaptif dan kolaboratif Penguatan Tata Kelola Pemerintahan yang Baik, Profesional, Jujur, Bersih, Transparan, Bertanggungjawab dan Anti Korupsi	ASN Kecamatan Prambanan	2.627.672.000,00	KECAMATAN PRAMBANAN				
7	01	01	2.02	0002	Penyediaan Administrasi Pelaksanaan Tugas ASN										
		Jumlah Dokumen Hasil Penyediaan Administrasi Pelaksanaan Tugas ASN	1 Dokumen	9.500.000,00	Kab. Klaten, Prambanan, Tlojo	PAJAK DAERAH	Memperkuat Reformasi Politik, Hukum, dan Birokrasi, serta Memperkuat Pencegahan dan Pemberantasan Korupsi, Narkoba, Judi dan Penyeludupan	4. Peningkatan tata kelola pemerintahan yang lebih adaptif dan kolaboratif Penguatan Tata Kelola Pemerintahan yang Baik, Profesional, Jujur, Bersih, Transparan, Bertanggungjawab dan Anti Korupsi	ASN Kecamatan Prambanan	5.000.000,00	KECAMATAN PRAMBANAN				
7	01	01	2.02	0007	Koordinasi dan Penyusunan Laporan Keuangan Bulanan/ Triwulanan/ Semesteran SKPD										
		Jumlah Laporan Keuangan Bulanan/ Triwulanan/ Semesteran SKPD dan Laporan Koordinasi Penyusunan Laporan Keuangan Bulanan/Triwulanan/Semesteran SKPD	19 Laporan	2.500.000,00	Kab. Klaten, Prambanan, Tlojo	PAJAK DAERAH	Memperkuat Reformasi Politik, Hukum, dan Birokrasi, serta Memperkuat Pencegahan dan Pemberantasan Korupsi, Narkoba, Judi dan Penyeludupan	4. Peningkatan tata kelola pemerintahan yang lebih adaptif dan kolaboratif Penguatan Tata Kelola Pemerintahan yang Baik, Profesional, Jujur, Bersih, Transparan, Bertanggungjawab dan Anti Korupsi	ASN Kecamatan Prambanan	7.500.000,00	KECAMATAN PRAMBANAN				
7	01	01	2.02	0008	Penyusunan Pelaporan dan Analisis Prognosis Realisasi Anggaran										
		Jumlah Dokumen Pelaporan dan Analisis Prognosis Realisasi Anggaran	1 Dokumen	500.000,00	Kab. Klaten, Prambanan, Tlojo	PAJAK DAERAH	Memperkuat Reformasi Politik, Hukum, dan Birokrasi, serta Memperkuat Pencegahan dan Pemberantasan Korupsi, Narkoba, Judi dan Penyeludupan	4. Peningkatan tata kelola pemerintahan yang lebih adaptif dan kolaboratif	ASN Kecamatan Prambanan	7.500.000,00	KECAMATAN PRAMBANAN				
7	01	01	2.06		Administrasi Umum Perangkat Daerah	Persentase pemenuhan Administrasi Umum Perangkat Daerah tepat waktu	100.00 %	54.209.000,00			Memperkuat Reformasi Politik, Hukum, dan Birokrasi, serta Memperkuat Pencegahan dan Pemberantasan Korupsi, Narkoba, Judi dan Penyeludupan	4. Peningkatan tata kelola pemerintahan yang lebih adaptif dan kolaboratif Penguatan Tata Kelola Pemerintahan yang Baik, Profesional, Jujur, Bersih, Transparan, Bertanggungjawab dan Anti Korupsi	Persentase pemenuhan Administrasi Umum Perangkat Daerah tepat waktu	105.000.000,00	
7	01	01	2.06	0001	Penyediaan Komponen Instalasi										
		Jumlah Paket Komponen Instalasi Listrik/Penerangan Bangunan Kantor yang Disediakan	3 Paket	5.000.000,00	Kab. Klaten, Prambanan, Tlojo	PAJAK DAERAH	Memperkuat Reformasi Politik, Hukum, dan Birokrasi, serta Memperkuat Pencegahan dan Pemberantasan Korupsi, Narkoba, Judi dan Penyeludupan	4. Peningkatan tata kelola pemerintahan yang lebih adaptif dan kolaboratif Penguatan Tata Kelola Pemerintahan yang Baik, Profesional, Jujur, Bersih, Transparan, Bertanggungjawab dan Anti Korupsi	Persentase pemenuhan Administrasi Umum Perangkat Daerah tepat waktu	15.000.000,00	KECAMATAN PRAMBANAN				
7	01	01	2.06	0002	Penyediaan Peralatan dan Perlengkapan Kantor										
		Jumlah Paket Peralatan dan Perlengkapan Kantor yang Disediakan	2 Paket	10.000.000,00	Kab. Klaten, Prambanan, Tlojo	PAJAK DAERAH	Memperkuat Reformasi Politik, Hukum, dan Birokrasi, serta Memperkuat Pencegahan dan Pemberantasan Korupsi, Narkoba, Judi dan Penyeludupan	4. Peningkatan tata kelola pemerintahan yang lebih adaptif dan kolaboratif Penguatan Tata Kelola Pemerintahan yang Baik, Profesional, Jujur, Bersih, Transparan, Bertanggungjawab dan Anti Korupsi	Persentase pemenuhan Administrasi Umum Perangkat Daerah tepat waktu	31.000.000,00	KECAMATAN PRAMBANAN				
7	01	01	2.06	0005	Penyediaan Barang Cetak dan Penggandaan										
		Jumlah Paket Barang Cetak dan Penggandaan yang Disediakan	15 Paket	6.709.000,00	Kab. Klaten, Prambanan, Tlojo	PAJAK DAERAH	Memperkuat Reformasi Politik, Hukum, dan Birokrasi, serta Memperkuat Pencegahan dan Pemberantasan Korupsi, Narkoba, Judi dan Penyeludupan	4. Peningkatan tata kelola pemerintahan yang lebih adaptif dan kolaboratif Penguatan Tata Kelola Pemerintahan yang Baik, Profesional, Jujur, Bersih, Transparan, Bertanggungjawab dan Anti Korupsi	Persentase pemenuhan Administrasi Umum Perangkat Daerah tepat waktu	20.000.000,00	KECAMATAN PRAMBANAN				
7	01	01	2.06	0006	Penyediaan Bahan Bacaan dan Peraturan Perundang-undangan										
		Jumlah Dokumen Bahan Bacaan dan Peraturan Perundang-undangan yang Disediakan	36 Dokumen	2.500.000,00	Kab. Klaten, Prambanan, Tlojo	PAJAK DAERAH	Memperkuat Reformasi Politik, Hukum, dan Birokrasi, serta Memperkuat Pencegahan dan Pemberantasan Korupsi, Narkoba, Judi dan Penyeludupan	4. Peningkatan tata kelola pemerintahan yang lebih adaptif dan kolaboratif Penguatan Tata Kelola Pemerintahan yang Baik, Profesional, Jujur, Bersih, Transparan, Bertanggungjawab dan Anti Korupsi	Persentase pemenuhan Administrasi Umum Perangkat Daerah tepat waktu	14.000.000,00	KECAMATAN PRAMBANAN				
7	01	01	2.06	0008	Fasilitasi Kunjungan Tamu										

Kode	Urusan / Bidang Urusan / Program / Kegiatan / Sub Kegiatan	Indikator Program / Kegiatan / Sub Kegiatan	Capaian Kinerja Dan Kerangka Pendanaan						Kelompok Sasaran	Perangkat Daerah Penanggung Jawab				
			Target 2025	Pagu Indikatif (Rp)	Lokasi	Sumber Dana	Prioritas							
							Nasional	Daerah						
1	2	3	4	5	6	7	8	9	10	11	12			
		Jumlah Laporan Fasilitas Kunjungan Tamu	12 Laporan	10.000.000,00	Kab. Klaten, Prambanan, Tlojo	PAJAK DAERAH	Memperkuat Reformasi Politik, Hukum, dan Birokrasi, serta Memperkuat Pencegahan dan Pemberantasan Korupsi, Narkoba, Judi dan Penyeludupan	4. Peningkatan tata kelola pemerintahan yang lebih adaptif dan kolaboratif Penguatan Tata Kelola Pemerintahan yang Baik, Profesional, Jujur, Bersih, Transparan, Bertanggungjawab dan Anti Korupsi	Persentase pemenuhan Administrasi Umum Perangkat Daerah tepat waktu	10.000.000,00	KECAMATAN PRAMBANAN			
7	01	01	2.06	0009	Penyelenggaraan Rapat Koordinasi dan Konsultasi SKPD									
		Jumlah Laporan Penyelenggaraan Rapat Koordinasi dan Konsultasi SKPD	12 Laporan	20.000.000,00	Kab. Klaten, Prambanan, Tlojo	PAJAK DAERAH	Memperkuat Reformasi Politik, Hukum, dan Birokrasi, serta Memperkuat Pencegahan dan Pemberantasan Korupsi, Narkoba, Judi dan Penyeludupan	4. Peningkatan tata kelola pemerintahan yang lebih adaptif dan kolaboratif Penguatan Tata Kelola Pemerintahan yang Baik, Profesional, Jujur, Bersih, Transparan, Bertanggungjawab dan Anti Korupsi	Persentase pemenuhan Administrasi Umum Perangkat Daerah tepat waktu	15.000.000,00	KECAMATAN PRAMBANAN			
7	01	01	2.07		Pengadaan Barang Milik Daerah Penunjang Urusan Pemerintah Daerah	Persentase Pengadaan Barang Milik Daerah Penunjang Urusan Pemerintah Daerah tepat waktu	100.00 %	12.101.000,00		Memperkuat Reformasi Politik, Hukum, dan Birokrasi, serta Memperkuat Pencegahan dan Pemberantasan Korupsi, Narkoba, Judi dan Penyeludupan	4. Peningkatan tata kelola pemerintahan yang lebih adaptif dan kolaboratif Penguatan Tata Kelola Pemerintahan yang Baik, Profesional, Jujur, Bersih, Transparan, Bertanggungjawab dan Anti Korupsi	Sarana dan Prasarana Pendukung Gedung Kantor atau Bangunan Lainnya	25.000.000,00	
7	01	01	2.07	0011	Pengadaan Sarana dan Prasarana Pendukung Gedung Kantor atau Bangunan Lainnya									
		Jumlah Unit Sarana dan Prasarana Pendukung Gedung Kantor atau Bangunan Lainnya yang Disediakan	2 Unit	12.101.000,00	Kab. Klaten, Prambanan, Tlojo	PAJAK DAERAH	Memperkuat Reformasi Politik, Hukum, dan Birokrasi, serta Memperkuat Pencegahan dan Pemberantasan Korupsi, Narkoba, Judi dan Penyeludupan	4. Peningkatan tata kelola pemerintahan yang lebih adaptif dan kolaboratif Penguatan Tata Kelola Pemerintahan yang Baik, Profesional, Jujur, Bersih, Transparan, Bertanggungjawab dan Anti Korupsi	Sarana dan Prasarana Pendukung Gedung Kantor atau Bangunan Lainnya	25.000.000,00	KECAMATAN PRAMBANAN			
7	01	01	2.08		Penyediaan Jasa Penunjang Urusan Pemerintahan Daerah	-	-	163.600.000,00		Memperkuat Reformasi Politik, Hukum, dan Birokrasi, serta Memperkuat Pencegahan dan Pemberantasan Korupsi, Narkoba, Judi dan Penyeludupan	4. Peningkatan tata kelola pemerintahan yang lebih adaptif dan kolaboratif Penguatan Tata Kelola Pemerintahan yang Baik, Profesional, Jujur, Bersih, Transparan, Bertanggungjawab dan Anti Korupsi	ASN Kecamatan Prambanan	93.296.000,00	
7	01	01	2.08	0001	Penyediaan Jasa Surat Menyurat									
		Jumlah Laporan Penyediaan Jasa Surat Menyurat	12 Laporan	2.000.000,00	Kab. Klaten, Prambanan, Tlojo	PAJAK DAERAH	Memperkuat Reformasi Politik, Hukum, dan Birokrasi, serta Memperkuat Pencegahan dan Pemberantasan Korupsi, Narkoba, Judi dan Penyeludupan	4. Peningkatan tata kelola pemerintahan yang lebih adaptif dan kolaboratif Penguatan Tata Kelola Pemerintahan yang Baik, Profesional, Jujur, Bersih, Transparan, Bertanggungjawab dan Anti Korupsi	ASN Kecamatan Prambanan	3.500.000,00	KECAMATAN PRAMBANAN			
7	01	01	2.08	0002	Penyediaan Jasa Komunikasi, Sumber Daya Air dan Listrik									
		Jumlah Laporan Penyediaan Jasa Komunikasi, Sumber Daya Air dan Listrik yang Disediakan	12 Laporan	58.600.000,00	Kab. Klaten, Prambanan, Tlojo	PAJAK DAERAH	Memperkuat Reformasi Politik, Hukum, dan Birokrasi, serta Memperkuat Pencegahan dan Pemberantasan Korupsi, Narkoba, Judi dan Penyeludupan	4. Peningkatan tata kelola pemerintahan yang lebih adaptif dan kolaboratif Penguatan Tata Kelola Pemerintahan yang Baik, Profesional, Jujur, Bersih, Transparan, Bertanggungjawab dan Anti Korupsi	ASN Kecamatan Prambanan	27.000.000,00	KECAMATAN PRAMBANAN			
7	01	01	2.08	0004	Penyediaan Jasa Pelayanan Umum Kantor									
		Jumlah Laporan Penyediaan Jasa Pelayanan Umum Kantor yang Disediakan	12 Laporan	103.000.000,00	Kab. Klaten, Prambanan, Tlojo	PAJAK DAERAH	Memperkuat Reformasi Politik, Hukum, dan Birokrasi, serta Memperkuat Pencegahan dan Pemberantasan Korupsi, Narkoba, Judi dan Penyeludupan	4. Peningkatan tata kelola pemerintahan yang lebih adaptif dan kolaboratif Penguatan Tata Kelola Pemerintahan yang Baik, Profesional, Jujur, Bersih, Transparan, Bertanggungjawab dan Anti Korupsi	ASN Kecamatan Prambanan	62.796.000,00	KECAMATAN PRAMBANAN			
7	01	01	2.09		Pemeliharaan Barang Milik Daerah Penunjang Urusan Pemerintahan Daerah	-	-	86.000.000,00		Memperkuat Reformasi Politik, Hukum, dan Birokrasi, serta Memperkuat Pencegahan dan Pemberantasan Korupsi, Narkoba, Judi dan Penyeludupan	4. Peningkatan tata kelola pemerintahan yang lebih adaptif dan kolaboratif Penguatan Tata Kelola Pemerintahan yang Baik, Profesional, Jujur, Bersih, Transparan, Bertanggungjawab dan Anti Korupsi	ASN Kecamatan Prambanan	129.063.000,00	
7	01	01	2.09	0002	Penyediaan Jasa Pemeliharaan, Biaya Pemeliharaan, Pajak dan Perizinan Kendaraan Dinas Operasional atau Lapangan									
		Jumlah Kendaraan Dinas Operasional atau Lapangan yang Dipelihara dan Dibayarkan Pajak dan Perizinannya	12 Unit	55.000.000,00	Kab. Klaten, Prambanan, Tlojo	PAJAK DAERAH	Memperkuat Reformasi Politik, Hukum, dan Birokrasi, serta Memperkuat Pencegahan dan Pemberantasan Korupsi, Narkoba, Judi dan Penyeludupan	4. Peningkatan tata kelola pemerintahan yang lebih adaptif dan kolaboratif Penguatan Tata Kelola Pemerintahan yang Baik, Profesional, Jujur, Bersih, Transparan, Bertanggungjawab dan Anti Korupsi	ASN Kecamatan Prambanan	63.000.000,00	KECAMATAN PRAMBANAN			
7	01	01	2.09	0005	Pemeliharaan Mebel									
		Jumlah Mebel yang Dipelihara	2 Unit	2.000.000,00	Kab. Klaten, Prambanan, Tlojo	PAJAK DAERAH	Memperkuat Reformasi Politik, Hukum, dan Birokrasi, serta Memperkuat Pencegahan dan Pemberantasan Korupsi, Narkoba, Judi dan Penyeludupan	4. Peningkatan tata kelola pemerintahan yang lebih adaptif dan kolaboratif Penguatan Tata Kelola Pemerintahan yang Baik, Profesional, Jujur, Bersih, Transparan, Bertanggungjawab dan Anti Korupsi	ASN Kecamatan Prambanan	2.000.000,00	KECAMATAN PRAMBANAN			
7	01	01	2.09	0006	Pemeliharaan Peralatan dan Mesin Lainnya									
		Jumlah Peralatan dan Mesin Lainnya yang Dipelihara	4 Unit	5.000.000,00	Kab. Klaten, Prambanan, Tlojo	PAJAK DAERAH	Memperkuat Reformasi Politik, Hukum, dan Birokrasi, serta Memperkuat Pencegahan dan Pemberantasan Korupsi, Narkoba, Judi dan Penyeludupan	4. Peningkatan tata kelola pemerintahan yang lebih adaptif dan kolaboratif Penguatan Tata Kelola Pemerintahan yang Baik, Profesional, Jujur, Bersih, Transparan, Bertanggungjawab dan Anti Korupsi	ASN Kecamatan Prambanan	15.000.000,00	KECAMATAN PRAMBANAN			
7	01	01	2.09	0009	Pemeliharaan/Rehabilitasi Gedung Kantor dan Bangunan Lainnya									
		Jumlah Gedung Kantor dan Bangunan Lainnya yang Dipelihara/Direhabilitasi	2 Unit	10.000.000,00	Kab. Klaten, Prambanan, Tlojo	PAJAK DAERAH	Memperkuat Reformasi Politik, Hukum, dan Birokrasi, serta Memperkuat Pencegahan dan Pemberantasan Korupsi, Narkoba, Judi dan Penyeludupan	4. Peningkatan tata kelola pemerintahan yang lebih adaptif dan kolaboratif Penguatan Tata Kelola Pemerintahan yang Baik, Profesional, Jujur, Bersih, Transparan, Bertanggungjawab dan Anti Korupsi	ASN Kecamatan Prambanan	20.000.000,00	KECAMATAN PRAMBANAN			

Kode	Urusan / Bidang Urusan / Program / Kegiatan / Sub Kegiatan	Indikator Program / Kegiatan / Sub Kegiatan	Capaian Kinerja Dan Kerangka Pendanaan						Kelompok Sasaran	Pagu Indikatif (Rp)	Perangkat Daerah Penanggung Jawab				
			Target 2025	Pagu Indikatif (Rp)	Lokasi	Sumber Dana	Prioritas								
							Nasional	Daerah							
1	2	3	4	5	6	7	8	9	10	11	12				
7	01	01	2.09	0010	Pemeliharaan/Rehabilitasi Sarana dan Prasarana Gedung Kantor atau Bangunan Lainnya	Jumlah Sarana dan Prasarana Gedung Kantor atau Bangunan Lainnya yang Dipelihara/Direhabilitasi	2 Unit	6.000.000,00	Kab. Klaten, Prambanan, Tlogo	PAJAK DAERAH	Memperkuat Reformasi Politik, Hukum, dan Birokrasi, serta Memperkuat Pencegahan dan Pemberantasan Korupsi, Narkoba, Judi dan Penyeludupan	4. Peningkatan tata kelola pemerintahan yang lebih adaptif dan kolaboratif Penguatan Tata Kelola Pemerintahan yang Baik, Profesional, Jujur, Bersih, Transparan, Bertanggungjawab dan Anti Korupsi	ASN Kecamatan Prambanan	13.500.000,00	KECAMATAN PRAMBANAN
7	01	01	2.09	0011	Pemeliharaan/Rehabilitasi Sarana dan Prasarana Pendukung Gedung Kantor atau Bangunan Lainnya	Jumlah Sarana dan Prasarana Pendukung Gedung Kantor atau Bangunan Lainnya yang Dipelihara/Direhabilitasi	8 Unit	8.000.000,00	Kab. Klaten, Prambanan, Tlogo	PAJAK DAERAH	Memperkuat Reformasi Politik, Hukum, dan Birokrasi, serta Memperkuat Pencegahan dan Pemberantasan Korupsi, Narkoba, Judi dan Penyeludupan	4. Peningkatan tata kelola pemerintahan yang lebih adaptif dan kolaboratif Penguatan Tata Kelola Pemerintahan yang Baik, Profesional, Jujur, Bersih, Transparan, Bertanggungjawab dan Anti Korupsi	ASN Kecamatan Prambanan	15.563.000,00	KECAMATAN PRAMBANAN
7	01	02			<b>PROGRAM PENYELENGGARAAN PEMERINTAHAN DAN PELAYANAN PUBLIK</b>	<b>Persentase Masyarakat yang Terfasilitasi Pelayanan Publik (PATEN)</b>	<b>100 %</b>	<b>6.000.000,00</b>						<b>7.051.000,00</b>	
7	01	02	2.02		Penyelenggaraan Urusan Pemerintahan yang Tidak Dilaksanakan oleh Unit Kerja Perangkat Daerah yang Ada di Kecamatan	Persentase Masyarakat yang Terfasilitasi Pelayanan Publik (PATEN)	100 %	6.000.000,00			Memperkuat Reformasi Politik, Hukum, dan Birokrasi, serta Memperkuat Pencegahan dan Pemberantasan Korupsi, Narkoba, Judi dan Penyeludupan	4. Peningkatan tata kelola pemerintahan yang lebih adaptif dan kolaboratif Penguatan Tata Kelola Pemerintahan yang Baik, Profesional, Jujur, Bersih, Transparan, Bertanggungjawab dan Anti Korupsi	Masyarakat yang Terfasilitasi Pelayanan Publik (PATEN)	7.051.000,00	
7	01	02	2.02	0002	Fasilitasi Percepatan Pencapaian Standar Pelayanan Minimal di Wilayah Kecamatan	Jumlah Laporan Fasilitasi Percepatan Pencapaian Standar Pelayanan Minimal di Wilayah Kecamatan	2 Laporan	6.000.000,00	Kab. Klaten, Prambanan, Tlogo	PAJAK DAERAH	Memperkuat Reformasi Politik, Hukum, dan Birokrasi, serta Memperkuat Pencegahan dan Pemberantasan Korupsi, Narkoba, Judi dan Penyeludupan	4. Peningkatan tata kelola pemerintahan yang lebih adaptif dan kolaboratif Penguatan Tata Kelola Pemerintahan yang Baik, Profesional, Jujur, Bersih, Transparan, Bertanggungjawab dan Anti Korupsi	Masyarakat yang Terfasilitasi Pelayanan Publik (PATEN)	7.051.000,00	KECAMATAN PRAMBANAN
7	01	03			<b>PROGRAM PEMBERDAYAAN MASYARAKAT DESA DAN KELURAHAN</b>	<b>Persentase lembaga masyarakat aktif</b>	<b>95 %</b>	<b>70.000.000,00</b>						<b>371.044.000,00</b>	
7	01	03	2.01		Koordinasi Kegiatan Pemberdayaan Desa	Persentase Desa yang Terkoordinasi dalam Kegiatan Pemberdayaan	100 %	70.000.000,00			Memperkuat Reformasi Politik, Hukum, dan Birokrasi, serta Memperkuat Pencegahan dan Pemberantasan Korupsi, Narkoba, Judi dan Penyeludupan	1. Peningkatan kapasitas perekonomian yang berdaya saing dan berkelanjutan berbasis sektor unggulan didukung dengan infrastruktur yang merata dan berkualitas Pemanfaatan infrastruktur yang berkualitas dan pelestarian lingkungan hidup	Lembaga Desa dan Masyarakat di Wilayah Kecamatan Prambanan	371.044.000,00	
7	01	03	2.01	0001	Peningkatan Partisipasi Masyarakat dalam Forum Musyawarah Perencanaan Pembangunan di Desa	Jumlah Lembaga Kemasyarakatan yang Berpartisipasi dalam Forum Musyawarah Perencanaan Pembangunan di Desa	5 Lembaga Kemasyarakatan	20.000.000,00	Kab. Klaten, Prambanan, Semua Kel/Desa	PAJAK DAERAH	Memperkuat Reformasi Politik, Hukum, dan Birokrasi, serta Memperkuat Pencegahan dan Pemberantasan Korupsi, Narkoba, Judi dan Penyeludupan	1. Peningkatan kapasitas perekonomian yang berdaya saing dan berkelanjutan berbasis sektor unggulan didukung dengan infrastruktur yang merata dan berkualitas Pemanfaatan infrastruktur yang berkualitas dan pelestarian lingkungan hidup	Lembaga Desa dan Masyarakat di Wilayah Kecamatan Prambanan	19.900.000,00	KECAMATAN PRAMBANAN
7	01	03	2.01	0003	Peningkatan Efektifitas Kegiatan Pemberdayaan Masyarakat di Wilayah Kecamatan	Jumlah Laporan Peningkatan Efektivitas Kegiatan Pemberdayaan Masyarakat di Wilayah Kecamatan	12 Laporan	50.000.000,00	Kab. Klaten, Prambanan, Semua Kel/Desa	PAJAK DAERAH	Memperkuat Reformasi Politik, Hukum, dan Birokrasi, serta Memperkuat Pencegahan dan Pemberantasan Korupsi, Narkoba, Judi dan Penyeludupan	4. Peningkatan tata kelola pemerintahan yang lebih adaptif dan kolaboratif Penguatan Tata Kelola Pemerintahan yang Baik, Profesional, Jujur, Bersih, Transparan, Bertanggungjawab dan Anti Korupsi	Lembaga Desa dan Masyarakat di Wilayah Kecamatan Prambanan	351.144.000,00	KECAMATAN PRAMBANAN
7	01	04			<b>PROGRAM KOORDINASI KETENTRAMAN DAN KETERTIBAN UMUM</b>	<b>Persentase Penyelesaian Gangguan Ketentraman dan Ketertiban Umum di Wilayah Kecamatan</b>	<b>97 %</b>	<b>114.000.000,00</b>						<b>96.621.000,00</b>	
7	01	04	2.01		Koordinasi Upaya Penyelenggaraan Ketenteraman dan Ketertiban Umum	Persentase koordinasi ketentraman dan ketertiban umum yang dilakukan	96 %	109.000.000,00			Memperkuat Reformasi Politik, Hukum, dan Birokrasi, serta Memperkuat Pencegahan dan Pemberantasan Korupsi, Narkoba, Judi dan Penyeludupan	4. Peningkatan tata kelola pemerintahan yang lebih adaptif dan kolaboratif Penguatan Tata Kelola Pemerintahan yang Baik, Profesional, Jujur, Bersih, Transparan, Bertanggungjawab dan Anti Korupsi	Masyarakat Kec. Prambanan	84.621.000,00	
7	01	04	2.01	0001	Sinergitas dengan Kepolisian Negara Republik Indonesia, Tentara Nasional Indonesia dan Instansi Vertikal di Wilayah Kecamatan	Jumlah Laporan Hasil Sinergitas dengan Kepolisian Negara Republik Indonesia, Tentara Nasional Indonesia dan Instansi Vertikal di Wilayah Kecamatan	12 Laporan	105.000.000,00	Kab. Klaten, Prambanan, Tlogo	PAJAK DAERAH	Memperkuat Reformasi Politik, Hukum, dan Birokrasi, serta Memperkuat Pencegahan dan Pemberantasan Korupsi, Narkoba, Judi dan Penyeludupan	4. Peningkatan tata kelola pemerintahan yang lebih adaptif dan kolaboratif Penguatan Tata Kelola Pemerintahan yang Baik, Profesional, Jujur, Bersih, Transparan, Bertanggungjawab dan Anti Korupsi	Masyarakat Kec. Prambanan	75.121.000,00	KECAMATAN PRAMBANAN
7	01	04	2.01	0002	Harmonisasi Hubungan dengan Tokoh Agama dan Tokoh Masyarakat	Jumlah Laporan Pelaksanaan Harmonisasi Hubungan dengan Tokoh Agama dan Tokoh Masyarakat	1 Laporan	4.000.000,00	Kab. Klaten, Prambanan, Semua Kel/Desa	PAJAK DAERAH	Memperkuat Reformasi Politik, Hukum, dan Birokrasi, serta Memperkuat Pencegahan dan Pemberantasan Korupsi, Narkoba, Judi dan Penyeludupan	4. Peningkatan tata kelola pemerintahan yang lebih adaptif dan kolaboratif Penguatan Tata Kelola Pemerintahan yang Baik, Profesional, Jujur, Bersih, Transparan, Bertanggungjawab dan Anti Korupsi	Masyarakat Kec. Prambanan	9.500.000,00	KECAMATAN PRAMBANAN

Kode	Urusan / Bidang Urusan / Program / Kegiatan / Sub Kegiatan	Indikator Program / Kegiatan / Sub Kegiatan	Capaian Kinerja Dan Kerangka Pendanaan							Kelompok Sasaran	Perangkat Daerah Penanggung Jawab	
			Target 2025	Pagu Indikatif (Rp)	Lokasi	Sumber Dana	Prioritas					
							Nasional	Daerah				
1	2	3	4	5	6	7	8	9	10	11	12	
7	01 04 2.02	Koordinasi Penerapan dan Penegakan Peraturan Daerah dan Peraturan Kepala Daerah	Jumlah Laporan Koordinasi /Sinergi dengan Perangkat Daerah yang tugas dan Fungsinya di Bidang Penegakan Peraturan Perundang-undangan dan/atau Kepolisian Negara epublik Indonesia	1 Laporan	5.000.000,00			Memperkuat Reformasi Politik, Hukum, dan Birokrasi, serta Memperkuat Pencegahan dan Pemberantasan Korupsi, Narkoba, Judi dan Penyeludupan	4. Peningkatan tata kelola pemerintahan yang lebih adaptif dan kolaboratif Penguatan Tata Kelola Pemerintahan yang Baik, Profesional, Jujur, Bersih, Transparan, Bertanggungjawab dan Anti Korupsi	ASN Kecam atan Prambanan dan SKPD terkait	12.000.000,00	
7	01 04 2.02 0001	Koordinasi/Sinergi dengan Perangkat Daerah yang Tugas dan Fungsinya di Bidang Penegakan Peraturan Perundang-Undangan dan/atau Kepolisian Negara Republik Indonesia										
			Jumlah Laporan Koordinasi/Sinergi dengan Perangkat Daerah yang Tugas dan Fungsinya di Bidang Penegakan Peraturan Perundang-Undangan dan/atau Kepolisian Negara Republik Indonesia	1 Laporan	5.000.000,00	Kab. Klaten, Prambanan, Semua Kel/Desa	PAJAK DAERAH	Memperkuat Reformasi Politik, Hukum, dan Birokrasi, serta Memperkuat Pencegahan dan Pemberantasan Korupsi, Narkoba, Judi dan Penyeludupan	4. Peningkatan tata kelola pemerintahan yang lebih adaptif dan kolaboratif Penguatan Tata Kelola Pemerintahan yang Baik, Profesional, Jujur, Bersih, Transparan, Bertanggungjawab dan Anti Korupsi	ASN Kecam atan Prambanan dan SKPD terkait	12.000.000,00	KECAMATAN PRAMBANAN
7	01 05	PROGRAM PENYELENGGARAAN URUSAN PEMERINTAHAN UMUM	-	-	194.000.000,00						47.156.000,00	
7	01 05 2.01	Penyelenggaraan Urusan Pemerintahan Umum Sesuai Penugasan Kepala Daerah	-	-	194.000.000,00			Memperkuat Reformasi Politik, Hukum, dan Birokrasi, serta Memperkuat Pencegahan dan Pemberantasan Korupsi, Narkoba, Judi dan Penyeludupan	4. Peningkatan tata kelola pemerintahan yang lebih adaptif dan kolaboratif Penguatan Tata Kelola Pemerintahan yang Baik, Profesional, Jujur, Bersih, Transparan, Bertanggungjawab dan Anti Korupsi	Masyarakat Kec. Prambanan	47.156.000,00	
7	01 05 2.01 0002	Fasilitasi, Koordinasi dan Pembinaan (Bimtek, Sosialisasi, Konsultasi) Wawasan Kebangsaan dan Ketahanan Nasional										
			Jumlah Orang yang Mengikuti Fasilitasi, Koordinasi dan Pembinaan (Bimtek, Sosialisasi, Konsultasi) Wawasan Kebangsaan dan Ketahanan Nasional	715 Orang	191.000.000,00	Kab. Klaten, Prambanan, Semua Kel/Desa	PAJAK DAERAH	Memperkuat Reformasi Politik, Hukum, dan Birokrasi, serta Memperkuat Pencegahan dan Pemberantasan Korupsi, Narkoba, Judi dan Penyeludupan	4. Peningkatan tata kelola pemerintahan yang lebih adaptif dan kolaboratif Penguatan Tata Kelola Pemerintahan yang Baik, Profesional, Jujur, Bersih, Transparan, Bertanggungjawab dan Anti Korupsi	Masyarakat Kec. Prambanan	37.156.000,00	KECAMATAN PRAMBANAN
7	01 05 2.01 0005	Penanganan Konflik Sosial Sesuai Ketentuan Peraturan Perundang-Undangan										
			Jumlah Laporan Konflik yang Ditangani Sesuai Ketentuan Peraturan Perundang-Undangan	1 Laporan	3.000.000,00	Kab. Klaten, Prambanan, Tlago	PAJAK DAERAH	Memperkuat Reformasi Politik, Hukum, dan Birokrasi, serta Memperkuat Pencegahan dan Pemberantasan Korupsi, Narkoba, Judi dan Penyeludupan	4. Peningkatan tata kelola pemerintahan yang lebih adaptif dan kolaboratif Penguatan Tata Kelola Pemerintahan yang Baik, Profesional, Jujur, Bersih, Transparan, Bertanggungjawab dan Anti Korupsi	Masyarakat Kec. Prambanan	10.000.000,00	KECAMATAN PRAMBANAN
7	01 06	PROGRAM PEMBINAAN DAN PENGAWASAN PEMERINTAHAN DESA	Persentase desa tertib administrasi Persentase desa yang menyelesaikan dokumen perencanaan, penganggaran dan pelaporan tepat waktu	96 % 98 %	164.000.000,00						263.982.000,00	
7	01 06 2.01	Fasilitasi, Rekomendasi dan Koordinasi Pembinaan dan Pengawasan Pemerintahan Desa	Persentase Pemerintah Desa yang Dilakukan Fasilitasi, Rekomendasi dan Koordinasi Pembinaan dan Pengawasan	100 %	164.000.000,00			Memperkuat Reformasi Politik, Hukum, dan Birokrasi, serta Memperkuat Pencegahan dan Pemberantasan Korupsi, Narkoba, Judi dan Penyeludupan	4. Peningkatan tata kelola pemerintahan yang lebih adaptif dan kolaboratif Penguatan Tata Kelola Pemerintahan yang Baik, Profesional, Jujur, Bersih, Transparan, Bertanggungjawab dan Anti Korupsi	Pemerintahan Desa Kecamatan Prambanan	263.982.000,00	
7	01 06 2.01 0001	Fasilitasi Penyusunan Peraturan Desa dan										
			Jumlah Dokumen yang Difasilitasi dalam rangka Penyusunan Peraturan Desa dan Peraturan Kepala Desa	16 Dokumen	5.000.000,00	Kab. Klaten, Prambanan, Tlago	PAJAK DAERAH	Memperkuat Reformasi Politik, Hukum, dan Birokrasi, serta Memperkuat Pencegahan dan Pemberantasan Korupsi, Narkoba, Judi dan Penyeludupan	4. Peningkatan tata kelola pemerintahan yang lebih adaptif dan kolaboratif Penguatan Tata Kelola Pemerintahan yang Baik, Profesional, Jujur, Bersih, Transparan, Bertanggungjawab dan Anti Korupsi	Pemerintahan Desa Kecamatan Prambanan	38.819.000,00	KECAMATAN PRAMBANAN
7	01 06 2.01 0002	Fasilitasi Administrasi Tata Pemerintahan Desa										
			Jumlah Dokumen yang Difasilitasi dalam rangka Administrasi Tata Pemerintahan Desa	16 Dokumen	16.000.000,00	Kab. Klaten, Prambanan, Semua Kel/Desa	PAJAK DAERAH	Memperkuat Reformasi Politik, Hukum, dan Birokrasi, serta Memperkuat Pencegahan dan Pemberantasan Korupsi, Narkoba, Judi dan Penyeludupan	4. Peningkatan tata kelola pemerintahan yang lebih adaptif dan kolaboratif Penguatan Tata Kelola Pemerintahan yang Baik, Profesional, Jujur, Bersih, Transparan, Bertanggungjawab dan Anti Korupsi	Pemerintahan Desa Kecamatan Prambanan	27.041.000,00	KECAMATAN PRAMBANAN
7	01 06 2.01 0003	Fasilitasi Pengelolaan Keuangan Desa dan Pendayagunaan Aset Desa										
			Jumlah Dokumen yang Difasilitasi dalam rangka Pengelolaan Keuangan Desa dan Pendayagunaan Aset Desa	16 Dokumen	4.000.000,00	Kab. Klaten, Prambanan, Semua Kel/Desa	PAJAK DAERAH	Memperkuat Reformasi Politik, Hukum, dan Birokrasi, serta Memperkuat Pencegahan dan Pemberantasan Korupsi, Narkoba, Judi dan Penyeludupan	4. Peningkatan tata kelola pemerintahan yang lebih adaptif dan kolaboratif Penguatan Tata Kelola Pemerintahan yang Baik, Profesional, Jujur, Bersih, Transparan, Bertanggungjawab dan Anti Korupsi	Pemerintahan Desa Kecamatan Prambanan	13.000.000,00	KECAMATAN PRAMBANAN
7	01 06 2.01 0005	Fasilitasi Pelaksanaan Tugas Kepala Desa dan Perangkat Desa										
			Jumlah Dokumen Fasilitasi dalam rangka Pelaksanaan Tugas Kepala Desa dan Perangkat Desa	16 Dokumen	5.000.000,00	Kab. Klaten, Prambanan, Semua Kel/Desa	PAJAK DAERAH	Memperkuat Reformasi Politik, Hukum, dan Birokrasi, serta Memperkuat Pencegahan dan Pemberantasan Korupsi, Narkoba, Judi dan Penyeludupan	4. Peningkatan tata kelola pemerintahan yang lebih adaptif dan kolaboratif Penguatan Tata Kelola Pemerintahan yang Baik, Profesional, Jujur, Bersih, Transparan, Bertanggungjawab dan Anti Korupsi	Pemerintahan Desa Kecamatan Prambanan	8.000.000,00	KECAMATAN PRAMBANAN
7	01 06 2.01 0006	Fasilitasi Pelaksanaan Pemilihan Kepala Desa										

Kode	Usuran / Bidang Usuran / Program / Kegiatan / Sub Kegiatan	Indikator Program / Kegiatan / Sub Kegiatan	Capaian Kinerja Dan Kerangka Pendanaan						Kelompok Sasaran	Perangkat Daerah Penanggung Jawab						
			Target 2025	Pagu Indikatif (Rp)	Lokasi	Sumber Dana	Prioritas									
							Nasional	Daerah								
1	2	3	4	5	6	7	8	9	10	11	12					
		Jumlah Dokumen Fasilitasi dalam rangka Pelaksanaan Pemilihan Kepala Desa	14 Dokumen	1.000.000,00	Kab. Klaten, Prambanan, Tlago	PAJAK DAERAH	Memperkuat Reformasi Politik, Hukum, dan Birokrasi, serta Memperkuat Pencegahan dan Pemberantasan Korupsi, Narkoba, Judi dan Penyeludupan	4. Peningkatan tata kelola pemerintahan yang lebih adaptif dan kolaboratif Penguatan Tata Kelola Pemerintahan yang Baik, Profesional, Jujur, Bersih, Transparan, Bertanggungjawab dan Anti Korupsi	Pemerintahan Desa Kecamatan Prambanan	0,00	KECAMATAN PRAMBANAN					
7	01	06	2.01	0008	Rekomendasi Pengangkatan dan Pemberhentian Perangkat Desa	Jumlah Dokumen Rekomendasi Pengangkatan dan Pemberhentian Perangkat Desa	16 Dokumen	3.000.000,00	Kab. Klaten, Prambanan, Semua Kel/Desa	PAJAK DAERAH	Memperkuat Reformasi Politik, Hukum, dan Birokrasi, serta Memperkuat Pencegahan dan Pemberantasan Korupsi, Narkoba, Judi dan Penyeludupan	4. Peningkatan tata kelola pemerintahan yang lebih adaptif dan kolaboratif Penguatan Tata Kelola Pemerintahan yang Baik, Profesional, Jujur, Bersih, Transparan, Bertanggungjawab dan Anti Korupsi	Pemerintahan Desa Kecamatan Prambanan	0,00	KECAMATAN PRAMBANAN	
7	01	06	2.01	0011	Fasilitasi Penyelenggaraan Ketenteraman dan Ketertiban Umum	Jumlah Dokumen Fasilitasi dalam rangka Penyelenggaraan Ketenteraman dan Ketertiban Umum	16 Dokumen	130.000.000,00	Kab. Klaten, Prambanan, Tlago	PAJAK DAERAH	Memperkuat Reformasi Politik, Hukum, dan Birokrasi, serta Memperkuat Pencegahan dan Pemberantasan Korupsi, Narkoba, Judi dan Penyeludupan	4. Peningkatan tata kelola pemerintahan yang lebih adaptif dan kolaboratif Penguatan Tata Kelola Pemerintahan yang Baik, Profesional, Jujur, Bersih, Transparan, Bertanggungjawab dan Anti Korupsi	Pemerintahan Desa Kecamatan Prambanan	177.122.000,00	KECAMATAN PRAMBANAN	
				<b>KECAMATAN GANTIWARNO</b>				<b>2.480.348.800,00</b>							<b>3.151.261.000,00</b>	
				<b>UNSUR KEWILAYAHAN</b>				<b>2.480.348.800,00</b>							<b>3.151.261.000,00</b>	
				<b>KECAMATAN</b>				<b>2.480.348.800,00</b>							<b>3.151.261.000,00</b>	
7	01	01			<b>PROGRAM PENUNJANG URUSAN PEMERINTAHAN DAERAH KABUPATEN/KOTA</b>	<b>Persentase pemenuhan kebutuhan penunjang urusan pemerintahan daerah</b>	<b>100.00 %</b>	<b>2.041.843.800,00</b>							<b>2.457.373.000,00</b>	
7	01	01	2.01		Perencanaan, Penganggaran, dan Evaluasi Kinerja Perangkat Daerah	Persentase dokumen Perencanaan, Penganggaran dan Evaluasi Kinerja yang tersusun	100.00 %	11.500.000,00			Memperkuat Reformasi Politik, Hukum, dan Birokrasi, serta Memperkuat Pencegahan dan Pemberantasan Korupsi, Narkoba, Judi dan Penyeludupan	4. Peningkatan tata kelola pemerintahan yang lebih adaptif dan kolaboratif Penguatan Tata Kelola Pemerintahan yang Baik, Profesional, Jujur, Bersih, Transparan, Bertanggungjawab dan Anti Korupsi	ASN Kec Gantiwarno	18.000.000,00		
7	01	01	2.01	0001	Penyusunan Dokumen Perencanaan Perangkat Daerah	Jumlah Dokumen Perencanaan Perangkat Daerah	4 Dokumen	7.500.000,00	Kab. Klaten, Gantiwarno, Jabung	PAJAK DAERAH	Memperkuat Reformasi Politik, Hukum, dan Birokrasi, serta Memperkuat Pencegahan dan Pemberantasan Korupsi, Narkoba, Judi dan Penyeludupan	4. Peningkatan tata kelola pemerintahan yang lebih adaptif dan kolaboratif Penguatan Tata Kelola Pemerintahan yang Baik, Profesional, Jujur, Bersih, Transparan, Bertanggungjawab dan Anti Korupsi	ASN Kec Gantiwarno	10.000.000,00	KECAMATAN GANTIWARNO	
7	01	01	2.01	0006	Koordinasi dan Penyusunan Laporan	Capaian Kinerja dan Ikhtisar Realisasi Kinerja SKPD	Jumlah Laporan Capaian Kinerja dan Ikhtisar Realisasi Kinerja SKPD dan Laporan Hasil Koordinasi Penyusunan Laporan Capaian Kinerja dan Ikhtisar Realisasi Kinerja SKPD	2 Laporan	4.000.000,00	Kab. Klaten, Gantiwarno, Jabung	PAJAK DAERAH	Memperkuat Reformasi Politik, Hukum, dan Birokrasi, serta Memperkuat Pencegahan dan Pemberantasan Korupsi, Narkoba, Judi dan Penyeludupan	4. Peningkatan tata kelola pemerintahan yang lebih adaptif dan kolaboratif Penguatan Tata Kelola Pemerintahan yang Baik, Profesional, Jujur, Bersih, Transparan, Bertanggungjawab dan Anti Korupsi	ASN Kec Gantiwarno	8.000.000,00	KECAMATAN GANTIWARNO
7	01	01	2.02		Administrasi Keuangan Perangkat Daerah	Persentase pembayaran gaji, tunjangan ASN dan penyelesaian laporan keuangan tepat waktu	98.00 %	1.687.514.800,00			Memperkuat Reformasi Politik, Hukum, dan Birokrasi, serta Memperkuat Pencegahan dan Pemberantasan Korupsi, Narkoba, Judi dan Penyeludupan	2. Peningkatan kualitas sumber daya manusia yang lebih pintar, sehat, bugur, berkarakter, dan adaptif secara inklusif dan merata Penguatan Tata Kelola Pemerintahan yang Baik, Profesional, Jujur, Bersih, Transparan, Bertanggungjawab dan Anti Korupsi	Asn Kecamatan Gantiwarno	2.121.373.000,00		
7	01	01	2.02	0001	Penyediaan Gaji dan Tunjangan ASN	Jumlah Orang yang Menerima Gaji dan Tunjangan ASN	11 Orang/bulan	1.669.514.800,00	Kab. Klaten, Gantiwarno, Jabung	DANA TRANSFER UMUM-DANA ALOKASI UMUM, SISA LEBIH PERHITUNGAN ANGGARAN TAHUN SEBELUMNYA	Memperkuat Reformasi Politik, Hukum, dan Birokrasi, serta Memperkuat Pencegahan dan Pemberantasan Korupsi, Narkoba, Judi dan Penyeludupan	2. Peningkatan kualitas sumber daya manusia yang lebih pintar, sehat, bugur, berkarakter, dan adaptif secara inklusif dan merata Penguatan Tata Kelola Pemerintahan yang Baik, Profesional, Jujur, Bersih, Transparan, Bertanggungjawab dan Anti Korupsi	Asn Kecamatan Gantiwarno	2.086.373.000,00	KECAMATAN GANTIWARNO	
7	01	01	2.02	0002	Penyediaan Administrasi Pelaksanaan Tugas ASN	Jumlah Dokumen Hasil Penyediaan Administrasi Pelaksanaan Tugas ASN	1 Dokumen	13.000.000,00	Kab. Klaten, Semua Kecamatan, Semua Kel/Desa	PAJAK DAERAH	Memperkuat Reformasi Politik, Hukum, dan Birokrasi, serta Memperkuat Pencegahan dan Pemberantasan Korupsi, Narkoba, Judi dan Penyeludupan	4. Peningkatan tata kelola pemerintahan yang lebih adaptif dan kolaboratif Penguatan Tata Kelola Pemerintahan yang Baik, Profesional, Jujur, Bersih, Transparan, Bertanggungjawab dan Anti Korupsi	Asn Kecamatan Gantiwarno	27.000.000,00	KECAMATAN GANTIWARNO	
7	01	01	2.02	0007	Koordinasi dan Penyusunan Laporan Keuangan Bulanan/ Triwulanan/ Semesteran SKPD	Jumlah Laporan Keuangan Bulanan/ Triwulanan/ Semesteran SKPD dan Laporan Koordinasi Penyusunan Laporan Keuangan Bulanan/Triwulanan/Semesteran SKPD	16 Laporan	5.000.000,00	Kab. Klaten, Gantiwarno, Jabung	PAJAK DAERAH	Memperkuat Reformasi Politik, Hukum, dan Birokrasi, serta Memperkuat Pencegahan dan Pemberantasan Korupsi, Narkoba, Judi dan Penyeludupan	4. Peningkatan tata kelola pemerintahan yang lebih adaptif dan kolaboratif Penguatan Tata Kelola Pemerintahan yang Baik, Profesional, Jujur, Bersih, Transparan, Bertanggungjawab dan Anti Korupsi	Asn Kecamatan Gantiwarno	8.000.000,00	KECAMATAN GANTIWARNO	
7	01	01	2.06		Administrasi Umum Perangkat Daerah	Persentase Pemenuhan Administrasi Umum Perangkat Daerah Tepat Waktu	98.00 %	80.581.000,00			Memperkuat Reformasi Politik, Hukum, dan Birokrasi, serta Memperkuat Pencegahan dan Pemberantasan Korupsi, Narkoba, Judi dan Penyeludupan	4. Peningkatan tata kelola pemerintahan yang lebih adaptif dan kolaboratif Penguatan Tata Kelola Pemerintahan yang Baik, Profesional, Jujur, Bersih, Transparan, Bertanggungjawab dan Anti Korupsi	ASN dan Masyarakat	84.000.000,00		



Kode	Urusan / Bidang Urusan / Program / Kegiatan / Sub Kegiatan	Indikator Program / Kegiatan / Sub Kegiatan	Capaian Kinerja Dan Kerangka Pendanaan						Kelompok Sasaran	Perangkat Daerah Penanggung Jawab	
			Target 2025	Pagu Indikatif (Rp)	Lokasi	Sumber Dana	Prioritas				
			8	9	10	11	12				
1	2	3	4	5	6	7	8	9	10	11	12
		Jumlah Mebel yang Dipelihara	4 Unit	2.000.000,00	Kab. Klaten, Gantiwarno, Jabung	PAJAK DAERAH	Memperkuat Reformasi Politik, Hukum, dan Birokrasi, serta Memperkuat Pencegahan dan Pemberantasan Korupsi, Narkoba, Judi dan Penyeludupan	4. Peningkatan tata kelola pemerintahan yang lebih adaptif dan kolaboratif Penguatan Tata Kelola Pemerintahan yang Baik, Profesional, Jujur, Bersih, Transparan, Bertanggungjawab dan Anti Korupsi	ASN Kec Gantiwarno	5.000.000,00	KECAMATAN GANTIWARNO
7	01	01	2.09	0006	Pemeliharaan Peralatan dan Mesin Lainnya						
		Jumlah Peralatan dan Mesin Lainnya yang Dipelihara	4 Unit	5.000.000,00	Kab. Klaten, Gantiwarno, Jabung	PAJAK DAERAH	Memperkuat Reformasi Politik, Hukum, dan Birokrasi, serta Memperkuat Pencegahan dan Pemberantasan Korupsi, Narkoba, Judi dan Penyeludupan	4. Peningkatan tata kelola pemerintahan yang lebih adaptif dan kolaboratif Penguatan Tata Kelola Pemerintahan yang Baik, Profesional, Jujur, Bersih, Transparan, Bertanggungjawab dan Anti Korupsi	ASN Kec Gantiwarno	8.000.000,00	KECAMATAN GANTIWARNO
7	01	01	2.09	0009	Pemeliharaan/Rehabilitasi Gedung Kantor dan Bangunan Lainnya						
		Jumlah Gedung Kantor dan Bangunan Lainnya yang Dipelihara/Direhabilitasi	1 Unit	15.000.000,00	Kab. Klaten, Gantiwarno, Jabung	PAJAK DAERAH	Memperkuat Reformasi Politik, Hukum, dan Birokrasi, serta Memperkuat Pencegahan dan Pemberantasan Korupsi, Narkoba, Judi dan Penyeludupan	4. Peningkatan tata kelola pemerintahan yang lebih adaptif dan kolaboratif Penguatan Tata Kelola Pemerintahan yang Baik, Profesional, Jujur, Bersih, Transparan, Bertanggungjawab dan Anti Korupsi	ASN Kec Gantiwarno	25.000.000,00	KECAMATAN GANTIWARNO
7	01	01	2.09	0011	Pemeliharaan/Rehabilitasi Sarana dan Prasarana Pendukung Gedung Kantor atau Bangunan Lainnya						
		Jumlah Sarana dan Prasarana Pendukung Gedung Kantor atau Bangunan Lainnya yang Dipelihara/Direhabilitasi	7 Unit	4.000.000,00	Kab. Klaten, Gantiwarno, Jabung	PAJAK DAERAH	Memperkuat Reformasi Politik, Hukum, dan Birokrasi, serta Memperkuat Pencegahan dan Pemberantasan Korupsi, Narkoba, Judi dan Penyeludupan	4. Peningkatan tata kelola pemerintahan yang lebih adaptif dan kolaboratif Penguatan Tata Kelola Pemerintahan yang Baik, Profesional, Jujur, Bersih, Transparan, Bertanggungjawab dan Anti Korupsi	ASN Kec Gantiwarno	10.000.000,00	KECAMATAN GANTIWARNO
7	01	02			<b>PROGRAM PENYELENGGARAAN PEMERINTAHAN DAN PELAYANAN PUBLIK</b>						
		-	-	8.729.000,00						13.473.000,00	
7	01	02	2.02		Penyelenggaraan Urusan Pemerintahan yang Tidak Dilaksanakan oleh Unit Kerja Perangkat Daerah yang Ada di Kecamatan						
		Persentase Masyarakat yang Terfasilitasi Pelayanan Publik (PATEN)	97 %	8.729.000,00			Memperkuat Reformasi Politik, Hukum, dan Birokrasi, serta Memperkuat Pencegahan dan Pemberantasan Korupsi, Narkoba, Judi dan Penyeludupan	4. Peningkatan tata kelola pemerintahan yang lebih adaptif dan kolaboratif Penguatan Tata Kelola Pemerintahan yang Baik, Profesional, Jujur, Bersih, Transparan, Bertanggungjawab dan Anti Korupsi	Masyarakat	13.473.000,00	
7	01	02	2.02	0002	Fasilitasi Percepatan Pencapaian Standar Pelayanan Minimal di Wilayah Kecamatan						
		Jumlah Laporan Fasilitasi Percepatan Pencapaian Standar Pelayanan Minimal di Wilayah Kecamatan	2 Laporan	8.729.000,00	Kab. Klaten, Gantiwarno, Jabung	PAJAK DAERAH	Memperkuat Reformasi Politik, Hukum, dan Birokrasi, serta Memperkuat Pencegahan dan Pemberantasan Korupsi, Narkoba, Judi dan Penyeludupan	4. Peningkatan tata kelola pemerintahan yang lebih adaptif dan kolaboratif Penguatan Tata Kelola Pemerintahan yang Baik, Profesional, Jujur, Bersih, Transparan, Bertanggungjawab dan Anti Korupsi	Masyarakat	13.473.000,00	KECAMATAN GANTIWARNO
7	01	03			<b>PROGRAM PEMBERDAYAAN MASYARAKAT DESA DAN KELURAHAN</b>						
		Persentase lembaga masyarakat aktif	95.00 %	135.000.000,00						233.893.000,00	
7	01	03	2.01		Koordinasi Kegiatan Pemberdayaan Desa						
		Persentase Desa yang Terkoordinasi dalam Kegiatan Pemberdayaan	97.00 %	135.000.000,00			Memperkuat Reformasi Politik, Hukum, dan Birokrasi, serta Memperkuat Pencegahan dan Pemberantasan Korupsi, Narkoba, Judi dan Penyeludupan	4. Peningkatan tata kelola pemerintahan yang lebih adaptif dan kolaboratif Penguatan Tata Kelola Pemerintahan yang Baik, Profesional, Jujur, Bersih, Transparan, Bertanggungjawab dan Anti Korupsi	ASN, Pemerintah Desa dan Masyarakat	233.893.000,00	
7	01	03	2.01	0001	Peningkatan Partisipasi Masyarakat dalam Forum Musyawarah Perencanaan Pembangunan di Desa						
		Jumlah Lembaga Kemasyarakatan yang Berpartisipasi dalam Forum Musyawarah Perencanaan Pembangunan di Desa	5 Lembaga Kemasyarakatan	20.000.000,00	Kab. Klaten, Gantiwarno, Semua Kel/Desa	PAJAK DAERAH	Memperkuat Reformasi Politik, Hukum, dan Birokrasi, serta Memperkuat Pencegahan dan Pemberantasan Korupsi, Narkoba, Judi dan Penyeludupan	4. Peningkatan tata kelola pemerintahan yang lebih adaptif dan kolaboratif Penguatan Tata Kelola Pemerintahan yang Baik, Profesional, Jujur, Bersih, Transparan, Bertanggungjawab dan Anti Korupsi	ASN, Pemerintah Desa dan Masyarakat	35.000.000,00	KECAMATAN GANTIWARNO
7	01	03	2.01	0003	Peningkatan Efektifitas Kegiatan Pemberdayaan Masyarakat di Wilayah Kecamatan						
		Jumlah Laporan Peningkatan Efektivitas Kegiatan Pemberdayaan Masyarakat di Wilayah Kecamatan	12 Laporan	115.000.000,00	Kab. Klaten, Gantiwarno, Jabung	PAJAK DAERAH	Memperkuat Reformasi Politik, Hukum, dan Birokrasi, serta Memperkuat Pencegahan dan Pemberantasan Korupsi, Narkoba, Judi dan Penyeludupan	4. Peningkatan tata kelola pemerintahan yang lebih adaptif dan kolaboratif Penguatan Tata Kelola Pemerintahan yang Baik, Profesional, Jujur, Bersih, Transparan, Bertanggungjawab dan Anti Korupsi	ASN, Pemerintah Desa dan Masyarakat	198.893.000,00	KECAMATAN GANTIWARNO
7	01	04			<b>PROGRAM KOORDINASI KETENTRAMAN DAN KETERTIBAN UMUM</b>						
		Persentase Penyelesaian Gangguan Ketentraman dan Ketertiban Umum di Wilayah Kecamatan	97.00 %	117.922.000,00						158.789.000,00	
7	01	04	2.01		Koordinasi Upaya Penyelenggaraan Ketenteraman dan Ketertiban Umum						
		Persentase koordinasi ketentraman dan ketertiban umum yang dilakukan	98.00 %	107.922.000,00			Memperkuat Reformasi Politik, Hukum, dan Birokrasi, serta Memperkuat Pencegahan dan Pemberantasan Korupsi, Narkoba, Judi dan Penyeludupan	4. Peningkatan tata kelola pemerintahan yang lebih adaptif dan kolaboratif Penguatan Tata Kelola Pemerintahan yang Baik, Profesional, Jujur, Bersih, Transparan, Bertanggungjawab dan Anti Korupsi	ASN, Polisi, TNI, Masyarakat	93.789.000,00	
7	01	04	2.01	0001	Sinergitas dengan Kepolisian Negara Republik Indonesia, Tentara Nasional Indonesia dan Instansi Vertikal di Wilayah Kecamatan						
		Jumlah Laporan Hasil Sinergitas dengan Kepolisian Negara Republik Indonesia, Tentara Nasional Indonesia dan Instansi Vertikal di Wilayah Kecamatan	12 Laporan	92.000.000,00	Kab. Klaten, Gantiwarno, Jabung	PAJAK DAERAH	Memperkuat Reformasi Politik, Hukum, dan Birokrasi, serta Memperkuat Pencegahan dan Pemberantasan Korupsi, Narkoba, Judi dan Penyeludupan	4. Peningkatan tata kelola pemerintahan yang lebih adaptif dan kolaboratif Penguatan Tata Kelola Pemerintahan yang Baik, Profesional, Jujur, Bersih, Transparan, Bertanggungjawab dan Anti Korupsi	ASN, Polisi, TNI, Masyarakat	70.000.000,00	KECAMATAN GANTIWARNO
7	01	04	2.01	0002	Harmonisasi Hubungan dengan Tokoh Agama dan Tokoh Masyarakat						

Kode	Urusan / Bidang Urusan / Program / Kegiatan / Sub Kegiatan	Indikator Program / Kegiatan / Sub Kegiatan	Capaian Kinerja Dan Kerangka Pendanaan						Kelompok Sasaran	Perangkat Daerah Penanggung Jawab					
			Target 2025	Pagu Indikatif (Rp)	Lokasi	Sumber Dana	Prioritas								
			8	9	10	11	12								
1	2	3	4	5	6	7	8	9	10	11	12				
		Jumlah Laporan Pelaksanaan Harmonisasi Hubungan dengan Tokoh Agama dan Tokoh Masyarakat	1 Laporan	15.922.000,00	Kab. Klaten, Gantiwarno, Jabung	PAJAK DAERAH	Memperkuat Reformasi Politik, Hukum, dan Birokrasi, serta Memperkuat Pencegahan dan Pemberantasan Korupsi, Narkoba, Judi dan Penyeludupan	4. Peningkatan tata kelola pemerintahan yang lebih adaptif dan kolaboratif Penguatan Tata Kelola Pemerintahan yang Baik, Profesional, Jujur, Bersih, Transparan, Bertanggungjawab dan Anti Korupsi	ASN, Polisi, TNI, Masyarakat	23.789.000,00	KECAMATAN GANTIWARNO				
7	01	04	2.02		Koordinasi Penerapan dan Penegakan Peraturan Daerah dan Peraturan Kepala Daerah	Persentase Koordinasi Penegakan Perundang-undangan yang dilakukan	98,00 %	10.000.000,00			Memperkuat Reformasi Politik, Hukum, dan Birokrasi, serta Memperkuat Pencegahan dan Pemberantasan Korupsi, Narkoba, Judi dan Penyeludupan	4. Peningkatan tata kelola pemerintahan yang lebih adaptif dan kolaboratif Penguatan Tata Kelola Pemerintahan yang Baik, Profesional, Jujur, Bersih, Transparan, Bertanggungjawab dan Anti Korupsi	ASN, Polisi, TNI, Masyarakat	65.000.000,00	
7	01	04	2.02	0001	Koordinasi/Sinergi dengan Perangkat Daerah yang Tugas dan Fungsinya di Bidang Penegakan Peraturan Perundang-Undangan dan/atau Kepolisian Negara Republik Indonesia										
		Jumlah Laporan Koordinasi/Sinergi dengan Perangkat Daerah yang Tugas dan Fungsinya di Bidang Penegakan Peraturan Perundang-Undangan dan/atau Kepolisian Negara Republik Indonesia	1 Laporan	10.000.000,00	Kab. Klaten, Gantiwarno, Jabung	PAJAK DAERAH	Memperkuat Reformasi Politik, Hukum, dan Birokrasi, serta Memperkuat Pencegahan dan Pemberantasan Korupsi, Narkoba, Judi dan Penyeludupan	4. Peningkatan tata kelola pemerintahan yang lebih adaptif dan kolaboratif Penguatan Tata Kelola Pemerintahan yang Baik, Profesional, Jujur, Bersih, Transparan, Bertanggungjawab dan Anti Korupsi	ASN, Polisi, TNI, Masyarakat	65.000.000,00	KECAMATAN GANTIWARNO				
7	01	05			<b>PROGRAM PENYELENGGARAAN URUSAN PEMERINTAHAN UMUM</b>	<b>Persentase potensi konflik sosial di kecamatan yang tertangani</b>	<b>97,00 %</b>	<b>48.476.000,00</b>						<b>76.977.000,00</b>	
7	01	05	2.01		Penyelenggaraan Urusan Pemerintahan Umum Sesuai Penugasan Kepala Daerah	Persentase koordinasi dan pembinaan wawasan kebangsaan dan ketahanan nasional yang diselenggarakan	96 %	48.476.000,00			Memperkuat Reformasi Politik, Hukum, dan Birokrasi, serta Memperkuat Pencegahan dan Pemberantasan Korupsi, Narkoba, Judi dan Penyeludupan	4. Peningkatan tata kelola pemerintahan yang lebih adaptif dan kolaboratif Penguatan Tata Kelola Pemerintahan yang Baik, Profesional, Jujur, Bersih, Transparan, Bertanggungjawab dan Anti Korupsi	ASN dan Masyarakat	76.977.000,00	
7	01	05	2.01	0002	Fasilitasi, Koordinasi dan Pembinaan (Bimtek, Sosialisasi, Konsultasi) Wawasan Kebangsaan dan Ketahanan Nasional										
		Jumlah Orang yang Mengikuti Fasilitasi, Koordinasi dan Pembinaan (Bimtek, Sosialisasi, Konsultasi) Wawasan Kebangsaan dan Ketahanan Nasional	650 Orang	46.476.000,00	Kab. Klaten, Gantiwarno, Semua Kel/Desa	PAJAK DAERAH	Memperkuat Reformasi Politik, Hukum, dan Birokrasi, serta Memperkuat Pencegahan dan Pemberantasan Korupsi, Narkoba, Judi dan Penyeludupan	4. Peningkatan tata kelola pemerintahan yang lebih adaptif dan kolaboratif Penguatan Tata Kelola Pemerintahan yang Baik, Profesional, Jujur, Bersih, Transparan, Bertanggungjawab dan Anti Korupsi	ASN dan Masyarakat	74.977.000,00	KECAMATAN GANTIWARNO				
7	01	05	2.01	0005	Penanganan Konflik Sosial Sesuai Ketentuan Peraturan Perundang-Undangan										
		Jumlah Laporan Konflik yang Ditangani Sesuai Ketentuan Peraturan Perundang-Undangan	1 Laporan	2.000.000,00	Kab. Klaten, Gantiwarno, Jabung	PAJAK DAERAH	Memperkuat Reformasi Politik, Hukum, dan Birokrasi, serta Memperkuat Pencegahan dan Pemberantasan Korupsi, Narkoba, Judi dan Penyeludupan	4. Peningkatan tata kelola pemerintahan yang lebih adaptif dan kolaboratif Penguatan Tata Kelola Pemerintahan yang Baik, Profesional, Jujur, Bersih, Transparan, Bertanggungjawab dan Anti Korupsi	ASN dan Masyarakat	2.000.000,00	KECAMATAN GANTIWARNO				
7	01	06			<b>PROGRAM PEMBINAAN DAN PENGAWASAN PEMERINTAHAN DESA</b>	<b>Persentase desa tertib administrasi</b> <b>Persentase desa yang menyelesaikan dokumen perencanaan, penganggaran dan pelaporan tepat waktu</b>	<b>96,00 %</b> <b>98,00 %</b>	<b>128.378.000,00</b>						<b>210.756.000,00</b>	
7	01	06	2.01		Fasilitasi, Rekomendasi dan Koordinasi  Pembinaan dan Pengawasan Pemerintahan Desa	Persentase Pemerintah Desa yang Dilakukan Fasilitasi, Rekomendasi dan Koordinasi Pembinaan dan Pengawasan	98,00 %	128.378.000,00			Memperkuat Reformasi Politik, Hukum, dan Birokrasi, serta Memperkuat Pencegahan dan Pemberantasan Korupsi, Narkoba, Judi dan Penyeludupan	4. Peningkatan tata kelola pemerintahan yang lebih adaptif dan kolaboratif Penguatan Tata Kelola Pemerintahan yang Baik, Profesional, Jujur, Bersih, Transparan, Bertanggungjawab dan Anti Korupsi	ASN, Pemerintah Desa dan Masyarakat	210.756.000,00	
7	01	06	2.01	0001	Fasilitasi Penyusunan Peraturan Desa dan										
		Jumlah Dokumen yang Difasilitasi dalam rangka Penyusunan Peraturan Desa dan Peraturan Kepala Desa	16 Dokumen	10.000.000,00	Kab. Klaten, Gantiwarno, Semua Kel/Desa	PAJAK DAERAH	Memperkuat Reformasi Politik, Hukum, dan Birokrasi, serta Memperkuat Pencegahan dan Pemberantasan Korupsi, Narkoba, Judi dan Penyeludupan	4. Peningkatan tata kelola pemerintahan yang lebih adaptif dan kolaboratif Penguatan Tata Kelola Pemerintahan yang Baik, Profesional, Jujur, Bersih, Transparan, Bertanggungjawab dan Anti Korupsi	ASN, Pemerintah Desa dan Masyarakat	20.000.000,00	KECAMATAN GANTIWARNO				
7	01	06	2.01	0002	Fasilitasi Administrasi Tata Pemerintahan Desa										
		Jumlah Dokumen yang Difasilitasi dalam rangka Administrasi Tata Pemerintahan Desa	16 Dokumen	12.000.000,00	Kab. Klaten, Gantiwarno, Semua Kel/Desa	PAJAK DAERAH	Memperkuat Reformasi Politik, Hukum, dan Birokrasi, serta Memperkuat Pencegahan dan Pemberantasan Korupsi, Narkoba, Judi dan Penyeludupan	4. Peningkatan tata kelola pemerintahan yang lebih adaptif dan kolaboratif Penguatan Tata Kelola Pemerintahan yang Baik, Profesional, Jujur, Bersih, Transparan, Bertanggungjawab dan Anti Korupsi	ASN, Pemerintah Desa dan Masyarakat	35.000.000,00	KECAMATAN GANTIWARNO				
7	01	06	2.01	0003	Fasilitasi Pengelolaan Keuangan Desa dan Pendayagunaan Aset Desa										
		Jumlah Dokumen yang Difasilitasi dalam rangka Pengelolaan Keuangan Desa dan Pendayagunaan Aset Desa	16 Dokumen	8.000.000,00	Kab. Klaten, Gantiwarno, Semua Kel/Desa	PAJAK DAERAH	Memperkuat Reformasi Politik, Hukum, dan Birokrasi, serta Memperkuat Pencegahan dan Pemberantasan Korupsi, Narkoba, Judi dan Penyeludupan	4. Peningkatan tata kelola pemerintahan yang lebih adaptif dan kolaboratif Penguatan Tata Kelola Pemerintahan yang Baik, Profesional, Jujur, Bersih, Transparan, Bertanggungjawab dan Anti Korupsi	ASN, Pemerintah Desa dan Masyarakat	17.000.000,00	KECAMATAN GANTIWARNO				
7	01	06	2.01	0005	Fasilitasi Pelaksanaan Tugas Kepala Desa dan Perangkat Desa										
		Jumlah Dokumen Fasilitasi dalam rangka Pelaksanaan Tugas Kepala Desa dan Perangkat Desa	16 Dokumen	18.000.000,00	Kab. Klaten, Gantiwarno, Semua Kel/Desa	PAJAK DAERAH	Memperkuat Reformasi Politik, Hukum, dan Birokrasi, serta Memperkuat Pencegahan dan Pemberantasan Korupsi, Narkoba, Judi dan Penyeludupan	4. Peningkatan tata kelola pemerintahan yang lebih adaptif dan kolaboratif Penguatan Tata Kelola Pemerintahan yang Baik, Profesional, Jujur, Bersih, Transparan, Bertanggungjawab dan Anti Korupsi	ASN, Pemerintah Desa dan Masyarakat	17.000.000,00	KECAMATAN GANTIWARNO				

Kode	Usuran / Bidang Usuran / Program / Kegiatan / Sub Kegiatan	Indikator Program / Kegiatan / Sub Kegiatan	Capaian Kinerja Dan Kerangka Pendanaan						Kelompok Sasaran	Perangkat Daerah Penanggung Jawab					
			Target 2025	Pagu Indikatif (Rp)	Lokasi	Sumber Dana	Prioritas								
							Nasional	Daerah							
1	2	3	4	5	6	7	8	9	10	11	12				
7	01	06	2.01	0008	Rekomendasi Pengangkatan dan Pemberhentian Perangkat Desa	Jumlah Dokumen Rekomendasi Pengangkatan dan Pemberhentian Perangkat Desa	16 Dokumen	2.000.000,00	Kab. Klaten, Gantiwarno, Semua Kel/Desa	PAJAK DAERAH	Memperkuat Reformasi Politik, Hukum, dan Birokrasi, serta Memperkuat Pencegahan dan Pemberantasan Korupsi, Narkoba, Judi dan Penyeludupan	4. Peningkatan tata kelola pemerintahan yang lebih adaptif dan kolaboratif Penguatan Tata Kelola Pemerintahan yang Baik, Profesional, Jujur, Bersih, Transparan, Bertanggungjawab dan Anti Korupsi	ASN, Pemerintah Desa dan Masyarakat	2.000.000,00	KECAMATAN GANTIWARNO
7	01	06	2.01	0011	Fasilitasi Penyelenggaraan Ketenteraman dan Ketertiban Umum	Jumlah Dokumen Fasilitasi dalam rangka Penyelenggaraan Ketenteraman dan Ketertiban Umum	16 Dokumen	74.578.000,00	Kab. Klaten, Gantiwarno, Semua Kel/Desa	PAJAK DAERAH	Memperkuat Reformasi Politik, Hukum, dan Birokrasi, serta Memperkuat Pencegahan dan Pemberantasan Korupsi, Narkoba, Judi dan Penyeludupan	4. Peningkatan tata kelola pemerintahan yang lebih adaptif dan kolaboratif Penguatan Tata Kelola Pemerintahan yang Baik, Profesional, Jujur, Bersih, Transparan, Bertanggungjawab dan Anti Korupsi	ASN, Pemerintah Desa dan Masyarakat	115.756.000,00	KECAMATAN GANTIWARNO
7	01	06	2.01	0013	Fasilitasi Penyusunan Perencanaan Pembangunan Partisipatif	Jumlah Dokumen Fasilitasi dalam rangka Perencanaan Pembangunan Partisipatif	1 Dokumen	2.000.000,00	Kab. Klaten, Gantiwarno, Jabung	PAJAK DAERAH	Memperkuat Reformasi Politik, Hukum, dan Birokrasi, serta Memperkuat Pencegahan dan Pemberantasan Korupsi, Narkoba, Judi dan Penyeludupan	4. Peningkatan tata kelola pemerintahan yang lebih adaptif dan kolaboratif Penguatan Tata Kelola Pemerintahan yang Baik, Profesional, Jujur, Bersih, Transparan, Bertanggungjawab dan Anti Korupsi	ASN, Pemerintah Desa dan Masyarakat	2.000.000,00	KECAMATAN GANTIWARNO
7	01	06	2.01	0018	Koordinasi Pelaksanaan Pembangunan Kawasan Perdesaan di Wilayah Kecamatan	Jumlah Laporan Hasil Koordinasi Pelaksanaan Pembangunan Kawasan Perdesaan di Wilayah Kecamatan	1 Laporan	1.800.000,00	Kab. Klaten, Gantiwarno, Jabung	PAJAK DAERAH	Memperkuat Reformasi Politik, Hukum, dan Birokrasi, serta Memperkuat Pencegahan dan Pemberantasan Korupsi, Narkoba, Judi dan Penyeludupan	4. Peningkatan tata kelola pemerintahan yang lebih adaptif dan kolaboratif Penguatan Tata Kelola Pemerintahan yang Baik, Profesional, Jujur, Bersih, Transparan, Bertanggungjawab dan Anti Korupsi	ASN, Pemerintah Desa dan Masyarakat	2.000.000,00	KECAMATAN GANTIWARNO
				<b>KECAMATAN WEDI</b>				<b>3.252.169.200,00</b>					<b>3.403.864.000,00</b>		
				<b>UNSUR KEWILAYAHAN</b>				<b>3.252.169.200,00</b>					<b>3.403.864.000,00</b>		
				<b>KECAMATAN</b>				<b>3.252.169.200,00</b>					<b>3.403.864.000,00</b>		
7	01	01			<b>PROGRAM PENUNJANG URUSAN PEMERINTAHAN DAERAH KABUPATEN/KOTA</b>	<b>Persentase pemenuhan kebutuhan penunjang urusan pemerintahan daerah</b>	<b>100,00 %</b>	<b>2.690.469.200,00</b>					<b>3.049.864.000,00</b>		
7	01	01	2.01		Perencanaan, Penganggaran, dan Evaluasi Kinerja Perangkat Daerah	Persentase Dokumen Perencanaan, Penganggaran dan Evaluasi Kinerja yang tersusun	100,00 %	11.000.000,00			Memperkuat Reformasi Politik, Hukum, dan Birokrasi, serta Memperkuat Pencegahan dan Pemberantasan Korupsi, Narkoba, Judi dan Penyeludupan	4. Peningkatan tata kelola pemerintahan yang lebih adaptif dan kolaboratif Penguatan Tata Kelola Pemerintahan yang Baik, Profesional, Jujur, Bersih, Transparan, Bertanggungjawab dan Anti Korupsi	ASN Kecamatan Wedi	13.000.000,00	
7	01	01	2.01	0001	Penyusunan Dokumen Perencanaan Perangkat Daerah	Jumlah Dokumen Perencanaan Perangkat Daerah	4 Dokumen	6.000.000,00	Kab. Klaten, Wedi, Semua Kel/Desa	PAJAK DAERAH	Memperkuat Reformasi Politik, Hukum, dan Birokrasi, serta Memperkuat Pencegahan dan Pemberantasan Korupsi, Narkoba, Judi dan Penyeludupan	4. Peningkatan tata kelola pemerintahan yang lebih adaptif dan kolaboratif Penguatan Tata Kelola Pemerintahan yang Baik, Profesional, Jujur, Bersih, Transparan, Bertanggungjawab dan Anti Korupsi	ASN Kecamatan Wedi	10.000.000,00	KECAMATAN WEDI
7	01	01	2.01	0006	Koordinasi dan Penyusunan Laporan Capaian Kinerja dan Ikhtisar Realisasi Kinerja SKPD	Jumlah Laporan Capaian Kinerja dan Ikhtisar Realisasi Kinerja SKPD dan Laporan Hasil Koordinasi Penyusunan Laporan Capaian Kinerja dan Ikhtisar Realisasi Kinerja SKPD	12 Laporan	5.000.000,00	Kab. Klaten, Wedi, Semua Kel/Desa	PAJAK DAERAH	Memperkuat Reformasi Politik, Hukum, dan Birokrasi, serta Memperkuat Pencegahan dan Pemberantasan Korupsi, Narkoba, Judi dan Penyeludupan	4. Peningkatan tata kelola pemerintahan yang lebih adaptif dan kolaboratif Penguatan Tata Kelola Pemerintahan yang Baik, Profesional, Jujur, Bersih, Transparan, Bertanggungjawab dan Anti Korupsi	ASN Kecamatan Wedi	3.000.000,00	KECAMATAN WEDI
7	01	01	2.02		Administrasi Keuangan Perangkat Daerah	Persentase pembayaran gaji, tunjangan ASN dan penyelesaian laporan keuangan tepat waktu	100,00 %	2.300.620.200,00			Memperkuat Reformasi Politik, Hukum, dan Birokrasi, serta Memperkuat Pencegahan dan Pemberantasan Korupsi, Narkoba, Judi dan Penyeludupan	4. Peningkatan tata kelola pemerintahan yang lebih adaptif dan kolaboratif Penguatan Tata Kelola Pemerintahan yang Baik, Profesional, Jujur, Bersih, Transparan, Bertanggungjawab dan Anti Korupsi	ASN Kecamatan Wedi dan SKPD Terkait	2.702.374.000,00	
7	01	01	2.02	0001	Penyediaan Gaji dan Tunjangan ASN	Jumlah Orang yang Menerima Gaji dan Tunjangan ASN	21 Orang/bulan	2.297.620.200,00	Kab. Klaten, Wedi, Semua Kel/Desa	DANA TRANSFER UMUM-DANA ALOKASI UMUM, SISA LEBIH PERHITUNGAN ANGGARAN TAHUN SEBELUMNYA	Memperkuat Reformasi Politik, Hukum, dan Birokrasi, serta Memperkuat Pencegahan dan Pemberantasan Korupsi, Narkoba, Judi dan Penyeludupan	4. Peningkatan tata kelola pemerintahan yang lebih adaptif dan kolaboratif Penguatan Tata Kelola Pemerintahan yang Baik, Profesional, Jujur, Bersih, Transparan, Bertanggungjawab dan Anti Korupsi	ASN Kecamatan Wedi dan SKPD Terkait	2.698.374.000,00	KECAMATAN WEDI
7	01	01	2.02	0007	Koordinasi dan Penyusunan Laporan Keuangan Bulanan/ Triwulanan/ Semesteran SKPD	Jumlah Laporan Keuangan Bulanan/ Triwulanan/ Semesteran SKPD dan Laporan Koordinasi Penyusunan Laporan Keuangan Bulanan/Triwulanan/Semesteran SKPD	4 Laporan	2.000.000,00	Kab. Klaten, Wedi, Semua Kel/Desa	PAJAK DAERAH	Memperkuat Reformasi Politik, Hukum, dan Birokrasi, serta Memperkuat Pencegahan dan Pemberantasan Korupsi, Narkoba, Judi dan Penyeludupan	4. Peningkatan tata kelola pemerintahan yang lebih adaptif dan kolaboratif Penguatan Tata Kelola Pemerintahan yang Baik, Profesional, Jujur, Bersih, Transparan, Bertanggungjawab dan Anti Korupsi	ASN Kecamatan Wedi dan SKPD Terkait	3.000.000,00	KECAMATAN WEDI
7	01	01	2.02	0008	Penyusunan Pelaporan dan Analisis Prognosis Realisasi Anggaran	Jumlah Dokumen Pelaporan dan Analisis Prognosis Realisasi Anggaran	1 Dokumen	1.000.000,00	Kab. Klaten, Wedi, Semua Kel/Desa	PAJAK DAERAH	Memperkuat Reformasi Politik, Hukum, dan Birokrasi, serta Memperkuat Pencegahan dan Pemberantasan Korupsi, Narkoba, Judi dan Penyeludupan	4. Peningkatan tata kelola pemerintahan yang lebih adaptif dan kolaboratif Penguatan Tata Kelola Pemerintahan yang Baik, Profesional, Jujur, Bersih, Transparan, Bertanggungjawab dan Anti Korupsi	ASN Kecamatan Wedi dan SKPD Terkait	1.000.000,00	KECAMATAN WEDI



Kode	Urusan / Bidang Urusan / Program / Kegiatan / Sub Kegiatan	Indikator Program / Kegiatan / Sub Kegiatan	Capaian Kinerja Dan Kerangka Pendanaan						Kelompok Sasaran	Perangkat Daerah Penanggung Jawab					
			Target 2025	Pagu Indikatif (Rp)	Lokasi	Sumber Dana	Prioritas								
			8	9	10	11	12								
1	2	3	4	5	6	7	8	9	10	11	12				
		Jumlah Laporan Penyediaan Jasa Komunikasi, Sumber Daya Air dan Listrik yang Disediakan	12 Laporan	33.000.000,00	Kab. Klaten, Wedi, Semua Kel/Desa	PAJAK DAERAH	Memperkuat Reformasi Politik, Hukum, dan Birokrasi, serta Memperkuat Pencegahan dan Pemberantasan Korupsi, Narkoba, Judi dan Penyeludupan	4. Peningkatan tata kelola pemerintahan yang lebih adaptif dan kolaboratif Penguatan Tata Kelola Pemerintahan yang Baik, Profesional, Jujur, Bersih, Transparan, Bertanggungjawab dan Anti Korupsi	ASN Kecamatan Wedi, SKPD Terkait, THL Kecamatan Wedi	35.000.000,00	KECAMATAN WEDI				
7	01	01	2.08	0004	Penyediaan Jasa Pelayanan Umum Kantor										
		Jumlah Laporan Penyediaan Jasa Pelayanan Umum Kantor yang Disediakan	12 Laporan	127.445.000,00	Kab. Klaten, Wedi, Semua Kel/Desa	PAJAK DAERAH	Memperkuat Reformasi Politik, Hukum, dan Birokrasi, serta Memperkuat Pencegahan dan Pemberantasan Korupsi, Narkoba, Judi dan Penyeludupan	4. Peningkatan tata kelola pemerintahan yang lebih adaptif dan kolaboratif Penguatan Tata Kelola Pemerintahan yang Baik, Profesional, Jujur, Bersih, Transparan, Bertanggungjawab dan Anti Korupsi	ASN Kecamatan Wedi, SKPD Terkait, THL Kecamatan Wedi	130.000.000,00	KECAMATAN WEDI				
7	01	01	2.09		Pemeliharaan Barang Milik Daerah Penunjang Urusan Pemerintahan Daerah	Persentase Barang Milik Daerah Penunjang Urusan Pemerintahan Daerah yang terpelihara	100.00 %	87.565.000,00			Memperkuat Reformasi Politik, Hukum, dan Birokrasi, serta Memperkuat Pencegahan dan Pemberantasan Korupsi, Narkoba, Judi dan Penyeludupan	4. Peningkatan tata kelola pemerintahan yang lebih adaptif dan kolaboratif Penguatan Tata Kelola Pemerintahan yang Baik, Profesional, Jujur, Bersih, Transparan, Bertanggungjawab dan Anti Korupsi	ASN Kecamatan Wedi dan Gedung Kantor Kecamatan Wedi	90.890.000,00	
7	01	01	2.09	0002	Penyediaan Jasa Pemeliharaan, Biaya Pemeliharaan, Pajak dan Perizinan Kendaraan Dinas Operasional atau Lapangan										
		Jumlah Kendaraan Dinas Operasional atau Lapangan yang Dipelihara dan Dibayarkan Pajak dan Perizinannya	10 Unit	50.690.000,00	Kab. Klaten, Wedi, Semua Kel/Desa	PAJAK DAERAH	Memperkuat Reformasi Politik, Hukum, dan Birokrasi, serta Memperkuat Pencegahan dan Pemberantasan Korupsi, Narkoba, Judi dan Penyeludupan	4. Peningkatan tata kelola pemerintahan yang lebih adaptif dan kolaboratif Penguatan Tata Kelola Pemerintahan yang Baik, Profesional, Jujur, Bersih, Transparan, Bertanggungjawab dan Anti Korupsi	ASN Kecamatan Wedi dan Gedung Kantor Kecamatan Wedi	50.690.000,00	KECAMATAN WEDI				
7	01	01	2.09	0005	Pemeliharaan Mebel										
		Jumlah Mebel yang Dipelihara	20 Unit	1.600.000,00	Kab. Klaten, Wedi, Semua Kel/Desa	PAJAK DAERAH	Memperkuat Reformasi Politik, Hukum, dan Birokrasi, serta Memperkuat Pencegahan dan Pemberantasan Korupsi, Narkoba, Judi dan Penyeludupan	4. Peningkatan tata kelola pemerintahan yang lebih adaptif dan kolaboratif Penguatan Tata Kelola Pemerintahan yang Baik, Profesional, Jujur, Bersih, Transparan, Bertanggungjawab dan Anti Korupsi	ASN Kecamatan Wedi dan Gedung Kantor Kecamatan Wedi	1.600.000,00	KECAMATAN WEDI				
7	01	01	2.09	0006	Pemeliharaan Peralatan dan Mesin Lainnya										
		Jumlah Peralatan dan Mesin Lainnya yang Dipelihara	15 Unit	10.510.000,00	Kab. Klaten, Wedi, Semua Kel/Desa	PAJAK DAERAH	Memperkuat Reformasi Politik, Hukum, dan Birokrasi, serta Memperkuat Pencegahan dan Pemberantasan Korupsi, Narkoba, Judi dan Penyeludupan	4. Peningkatan tata kelola pemerintahan yang lebih adaptif dan kolaboratif Penguatan Tata Kelola Pemerintahan yang Baik, Profesional, Jujur, Bersih, Transparan, Bertanggungjawab dan Anti Korupsi	ASN Kecamatan Wedi dan Gedung Kantor Kecamatan Wedi	3.600.000,00	KECAMATAN WEDI				
7	01	01	2.09	0009	Pemeliharaan/Rehabilitasi Gedung Kantor dan Bangunan Lainnya										
		Jumlah Gedung Kantor dan Bangunan Lainnya yang Dipelihara/Direhabilitasi	1 Unit	12.125.000,00	Kab. Klaten, Wedi, Semua Kel/Desa	PAJAK DAERAH	Memperkuat Reformasi Politik, Hukum, dan Birokrasi, serta Memperkuat Pencegahan dan Pemberantasan Korupsi, Narkoba, Judi dan Penyeludupan	4. Peningkatan tata kelola pemerintahan yang lebih adaptif dan kolaboratif Penguatan Tata Kelola Pemerintahan yang Baik, Profesional, Jujur, Bersih, Transparan, Bertanggungjawab dan Anti Korupsi	ASN Kecamatan Wedi dan Gedung Kantor Kecamatan Wedi	10.000.000,00	KECAMATAN WEDI				
7	01	01	2.09	0010	Pemeliharaan/Rehabilitasi Sarana dan Prasarana Gedung Kantor atau Bangunan Lainnya										
		Jumlah Sarana dan Prasarana Gedung Kantor atau Bangunan Lainnya yang Dipelihara/Direhabilitasi	1 Unit	10.000.000,00	Kab. Klaten, Semua Kecamatan, Semua Kel/Desa	PAJAK DAERAH	Memperkuat Reformasi Politik, Hukum, dan Birokrasi, serta Memperkuat Pencegahan dan Pemberantasan Korupsi, Narkoba, Judi dan Penyeludupan	4. Peningkatan tata kelola pemerintahan yang lebih adaptif dan kolaboratif Penguatan Tata Kelola Pemerintahan yang Baik, Profesional, Jujur, Bersih, Transparan, Bertanggungjawab dan Anti Korupsi	ASN Kecamatan Wedi dan Gedung Kantor Kecamatan Wedi	20.000.000,00	KECAMATAN WEDI				
7	01	01	2.09	0011	Pemeliharaan/Rehabilitasi Sarana dan Prasarana Pendukung Gedung Kantor atau Bangunan Lainnya										
		Jumlah Sarana dan Prasarana Pendukung Gedung Kantor atau Bangunan Lainnya yang Dipelihara/Direhabilitasi	8 Unit	2.640.000,00	Kab. Klaten, Wedi, Semua Kel/Desa	PAJAK DAERAH	Memperkuat Reformasi Politik, Hukum, dan Birokrasi, serta Memperkuat Pencegahan dan Pemberantasan Korupsi, Narkoba, Judi dan Penyeludupan	4. Peningkatan tata kelola pemerintahan yang lebih adaptif dan kolaboratif Penguatan Tata Kelola Pemerintahan yang Baik, Profesional, Jujur, Bersih, Transparan, Bertanggungjawab dan Anti Korupsi	ASN Kecamatan Wedi dan Gedung Kantor Kecamatan Wedi	5.000.000,00	KECAMATAN WEDI				
7	01	02			<b>PROGRAM PENYELENGGARAAN PEMERINTAHAN DAN PELAYANAN PUBLIK</b>	<b>Persentase masyarakat yang terfasilitasi pelayanan publik (PATEN)</b>	<b>100.00 %</b>	<b>17.000.000,00</b>					<b>7.000.000,00</b>		
7	01	02	2.02		Penyelenggaraan Urusan Pemerintahan yang Tidak Dilaksanakan oleh Unit Kerja Perangkat Daerah yang Ada di Kecamatan	Persentase Masyarakat yang Terfasilitasi Pelayanan Publik (PATEN)	100.00 %	17.000.000,00			Memperkuat Reformasi Politik, Hukum, dan Birokrasi, serta Memperkuat Pencegahan dan Pemberantasan Korupsi, Narkoba, Judi dan Penyeludupan	4. Peningkatan tata kelola pemerintahan yang lebih adaptif dan kolaboratif Penguatan Tata Kelola Pemerintahan yang Baik, Profesional, Jujur, Bersih, Transparan, Bertanggungjawab dan Anti Korupsi	Masyarakat	7.000.000,00	
7	01	02	2.02	0002	Fasilitasi Percepatan Pencapaian Standar Pelayanan Minimal di Wilayah Kecamatan										
		Jumlah Laporan Fasilitasi Percepatan Pencapaian Standar Pelayanan Minimal di Wilayah Kecamatan	12 Laporan	17.000.000,00	Kab. Klaten, Semua Kecamatan, Semua Kel/Desa	PAJAK DAERAH	Memperkuat Reformasi Politik, Hukum, dan Birokrasi, serta Memperkuat Pencegahan dan Pemberantasan Korupsi, Narkoba, Judi dan Penyeludupan	4. Peningkatan tata kelola pemerintahan yang lebih adaptif dan kolaboratif Penguatan Tata Kelola Pemerintahan yang Baik, Profesional, Jujur, Bersih, Transparan, Bertanggungjawab dan Anti Korupsi	Masyarakat	7.000.000,00	KECAMATAN WEDI				
7	01	03			<b>PROGRAM PEMBERDAYAAN MASYARAKAT DESA DAN KELURAHAN</b>	<b>Persentase lembaga masyarakat aktif</b>	<b>95.00 %</b>	<b>135.500.000,00</b>					<b>117.000.000,00</b>		
7	01	03	2.01		Koordinasi Kegiatan Pemberdayaan Desa	Persentase Desa yang Terkoordinasi dalam Kegiatan Pemberdayaan	100.00 %	135.500.000,00			Memperkuat Reformasi Politik, Hukum, dan Birokrasi, serta Memperkuat Pencegahan dan Pemberantasan Korupsi, Narkoba, Judi dan Penyeludupan	4. Peningkatan tata kelola pemerintahan yang lebih adaptif dan kolaboratif Penguatan Tata Kelola Pemerintahan yang Baik, Profesional, Jujur, Bersih, Transparan, Bertanggungjawab dan Anti Korupsi	Masyarakat dan Desa Se Wilayah Kecamatan Wedi	117.000.000,00	

Kode	Urusan / Bidang Urusan / Program / Kegiatan / Sub Kegiatan	Indikator Program / Kegiatan / Sub Kegiatan	Capaian Kinerja Dan Kerangka Pendanaan						Kelompok Sasaran	Perangkat Daerah Penanggung Jawab					
			Target 2025	Pagu Indikatif (Rp)	Lokasi	Sumber Dana	Prioritas								
			4	5	6	7	Nasional	Daerah			10	Pagu Indikatif (Rp)	11	12	
7	01	03	2.01	0001	Peningkatan Partisipasi Masyarakat dalam Forum Musyawarah Perencanaan Pembangunan di Desa	Jumlah Lembaga Kemasyarakatan yang Berpartisipasi dalam Forum Musyawarah Perencanaan Pembangunan di Desa	6 Lembaga Kemasyarakatan	17.500.000,00	Kab. Klaten, Wedi, Semua Kel/Desa	PAJAK DAERAH	Memperkuat Reformasi Politik, Hukum, dan Birokrasi, serta Memperkuat Pencegahan dan Pemberantasan Korupsi, Narkoba, Judi dan Penyeludupan	4. Peningkatan tata kelola pemerintahan yang lebih adaptif dan kolaboratif Penguatan Tata Kelola Pemerintahan yang Baik, Profesional, Jujur, Bersih, Transparan, Bertanggungjawab dan Anti Korupsi	Masyarakat dan Desa Se Wilayah Kecamatan Wedi	7.000.000,00	KECAMATAN WEDI
7	01	03	2.01	0003	Peningkatan Efektifitas Kegiatan Pemberdayaan Masyarakat di Wilayah Kecamatan	Jumlah Laporan Peningkatan Efektivitas Kegiatan Pemberdayaan Masyarakat di Wilayah Kecamatan	12 Laporan	118.000.000,00	Kab. Klaten, Wedi, Semua Kel/Desa	PAJAK DAERAH	Memperkuat Reformasi Politik, Hukum, dan Birokrasi, serta Memperkuat Pencegahan dan Pemberantasan Korupsi, Narkoba, Judi dan Penyeludupan	4. Peningkatan tata kelola pemerintahan yang lebih adaptif dan kolaboratif Penguatan Tata Kelola Pemerintahan yang Baik, Profesional, Jujur, Bersih, Transparan, Bertanggungjawab dan Anti Korupsi	Masyarakat dan Desa Se Wilayah Kecamatan Wedi	110.000.000,00	KECAMATAN WEDI
7	01	04			<b>PROGRAM KOORDINASI KENTRAMAN DAN KETERTIBAN UMUM</b>	<b>Persentase Penyelesaian Gangguan Kentraman dan Ketertiban Umum di Wilayah Kecamatan</b>	<b>97.00 %</b>	<b>199.700.000,00</b>						<b>140.000.000,00</b>	
7	01	04	2.01		Koordinasi Upaya Penyelenggaraan Ketenteraman dan Ketertiban Umum	-	-	180.000.000,00			Memperkuat Reformasi Politik, Hukum, dan Birokrasi, serta Memperkuat Pencegahan dan Pemberantasan Korupsi, Narkoba, Judi dan Penyeludupan	4. Peningkatan tata kelola pemerintahan yang lebih adaptif dan kolaboratif Penguatan Tata Kelola Pemerintahan yang Baik, Profesional, Jujur, Bersih, Transparan, Bertanggungjawab dan Anti Korupsi	Muspika, Tokoh Agama dan Tokoh Masyarakat	120.000.000,00	
7	01	04	2.01	0001	Sinergitas dengan Kepolisian Negara Republik Indonesia, Tentara Nasional Indonesia dan Instansi Vertikal di Wilayah Kecamatan	Jumlah Laporan Hasil Sinergitas dengan Kepolisian Negara Republik Indonesia, Tentara Nasional Indonesia dan Instansi Vertikal di Wilayah Kecamatan	12 Laporan	165.000.000,00	Kab. Klaten, Wedi, Semua Kel/Desa	PAJAK DAERAH	Memperkuat Reformasi Politik, Hukum, dan Birokrasi, serta Memperkuat Pencegahan dan Pemberantasan Korupsi, Narkoba, Judi dan Penyeludupan	4. Peningkatan tata kelola pemerintahan yang lebih adaptif dan kolaboratif Penguatan Tata Kelola Pemerintahan yang Baik, Profesional, Jujur, Bersih, Transparan, Bertanggungjawab dan Anti Korupsi	Muspika, Tokoh Agama dan Tokoh Masyarakat	100.000.000,00	KECAMATAN WEDI
7	01	04	2.01	0002	Harmonisasi Hubungan dengan Tokoh Agama dan Tokoh Masyarakat	Jumlah Laporan Pelaksanaan Harmonisasi Hubungan dengan Tokoh Agama dan Tokoh Masyarakat	12 Laporan	15.000.000,00	Kab. Klaten, Wedi, Semua Kel/Desa	PAJAK DAERAH	Memperkuat Reformasi Politik, Hukum, dan Birokrasi, serta Memperkuat Pencegahan dan Pemberantasan Korupsi, Narkoba, Judi dan Penyeludupan	4. Peningkatan tata kelola pemerintahan yang lebih adaptif dan kolaboratif Penguatan Tata Kelola Pemerintahan yang Baik, Profesional, Jujur, Bersih, Transparan, Bertanggungjawab dan Anti Korupsi	Muspika, Tokoh Agama dan Tokoh Masyarakat	20.000.000,00	KECAMATAN WEDI
7	01	04	2.02		Koordinasi Penerapan dan Penegakan Peraturan Daerah dan Peraturan Kepala Daerah	-	-	19.700.000,00			Memperkuat Reformasi Politik, Hukum, dan Birokrasi, serta Memperkuat Pencegahan dan Pemberantasan Korupsi, Narkoba, Judi dan Penyeludupan	4. Peningkatan tata kelola pemerintahan yang lebih adaptif dan kolaboratif Penguatan Tata Kelola Pemerintahan yang Baik, Profesional, Jujur, Bersih, Transparan, Bertanggungjawab dan Anti Korupsi	Masyarakat	20.000.000,00	
7	01	04	2.02	0001	Koordinasi/Sinergi dengan Perangkat Daerah yang Tugas dan Fungsinya di Bidang Penegakan Peraturan Perundang-Undangan dan/atau Kepolisian Negara Republik Indonesia	Jumlah Laporan Koordinasi/Sinergi dengan Perangkat Daerah yang Tugas dan Fungsinya di Bidang Penegakan Peraturan Perundang-Undangan dan/atau Kepolisian Negara Republik Indonesia	12 Laporan	19.700.000,00	Kab. Klaten, Wedi, Semua Kel/Desa	PAJAK DAERAH	Memperkuat Reformasi Politik, Hukum, dan Birokrasi, serta Memperkuat Pencegahan dan Pemberantasan Korupsi, Narkoba, Judi dan Penyeludupan	4. Peningkatan tata kelola pemerintahan yang lebih adaptif dan kolaboratif Penguatan Tata Kelola Pemerintahan yang Baik, Profesional, Jujur, Bersih, Transparan, Bertanggungjawab dan Anti Korupsi	Masyarakat	20.000.000,00	KECAMATAN WEDI
7	01	05			<b>PROGRAM PENYELENGGARAAN URUSAN PEMERINTAHAN UMUM</b>	<b>Persentase potensi konflik sosial di kecamatan yang tertangani</b>	<b>97.00 %</b>	<b>10.000.000,00</b>						<b>11.000.000,00</b>	
7	01	05	2.01		Penyelenggaraan Urusan Pemerintahan Umum Sesuai Penugasan Kepala Daerah	-	-	10.000.000,00			Memperkuat Reformasi Politik, Hukum, dan Birokrasi, serta Memperkuat Pencegahan dan Pemberantasan Korupsi, Narkoba, Judi dan Penyeludupan	4. Peningkatan tata kelola pemerintahan yang lebih adaptif dan kolaboratif Penguatan Tata Kelola Pemerintahan yang Baik, Profesional, Jujur, Bersih, Transparan, Bertanggungjawab dan Anti Korupsi	Masyarakat, Kepala Desa dan Perangkat Desa	11.000.000,00	
7	01	05	2.01	0002	Fasilitasi, Koordinasi dan Pembinaan (Bimtek, Sosialisasi, Konsultasi) Wawasan Kebangsaan dan Ketahanan Nasional	Jumlah Orang yang Mengikuti Fasilitasi, Koordinasi dan Pembinaan (Bimtek, Sosialisasi, Konsultasi) Wawasan Kebangsaan dan Ketahanan Nasional	50 Orang	7.000.000,00	Kab. Klaten, Wedi, Semua Kel/Desa	PAJAK DAERAH	Memperkuat Reformasi Politik, Hukum, dan Birokrasi, serta Memperkuat Pencegahan dan Pemberantasan Korupsi, Narkoba, Judi dan Penyeludupan	4. Peningkatan tata kelola pemerintahan yang lebih adaptif dan kolaboratif Penguatan Tata Kelola Pemerintahan yang Baik, Profesional, Jujur, Bersih, Transparan, Bertanggungjawab dan Anti Korupsi	Masyarakat, Kepala Desa dan Perangkat Desa	7.000.000,00	KECAMATAN WEDI
7	01	05	2.01	0005	Penanganan Konflik Sosial Sesuai Ketentuan Peraturan Perundang-Undangan	Jumlah Laporan Konflik yang Ditangani Sesuai Ketentuan Peraturan Perundang-Undangan	2 Laporan	3.000.000,00	Kab. Klaten, Wedi, Semua Kel/Desa	PAJAK DAERAH	Memperkuat Reformasi Politik, Hukum, dan Birokrasi, serta Memperkuat Pencegahan dan Pemberantasan Korupsi, Narkoba, Judi dan Penyeludupan	4. Peningkatan tata kelola pemerintahan yang lebih adaptif dan kolaboratif Penguatan Tata Kelola Pemerintahan yang Baik, Profesional, Jujur, Bersih, Transparan, Bertanggungjawab dan Anti Korupsi	Masyarakat, Kepala Desa dan Perangkat Desa	4.000.000,00	KECAMATAN WEDI
7	01	06			<b>PROGRAM PEMBINAAN DAN PENGAWASAN PEMERINTAHAN DESA</b>	<b>Persentase desa tertib administrasi</b> <b>Persentase desa yang menyelesaikan dokumen perencanaan, penganggaran dan pelaporan tepat waktu</b>	<b>96.00 %</b> <b>98.00 %</b>	<b>199.500.000,00</b>						<b>79.000.000,00</b>	



Kode	Urusan / Bidang Urusan / Program / Kegiatan / Sub Kegiatan	Indikator Program / Kegiatan / Sub Kegiatan	Capaian Kinerja Dan Kerangka Pencanaan						Kelompok Sasaran	Perangkat Daerah Penanggung Jawab				
			Target 2025	Pagu Indikatif (Rp)	Lokasi	Sumber Dana	Prioritas							
							Nasional	Daerah						
1	2	3	4	5	6	7	8	9	10	11	12			
		Jumlah Dokumen Hasil Penyediaan Administrasi Pelaksanaan Tugas ASN	1 Dokumen	3.500.000,00	Kab. Klaten, Bayat, Semua Kel/Desa	PAJAK DAERAH	Memperkuat Reformasi Politik, Hukum, dan Birokrasi, serta Memperkuat Pencegahan dan Pemberantasan Korupsi, Narkoba, Judi dan Penyeludupan	4. Peningkatan tata kelola pemerintahan yang lebih adaptif dan kolaboratif Penguatan Tata Kelola Pemerintahan yang Baik, Profesional, Jujur, Bersih, Transparan, Bertanggungjawab dan Anti Korupsi	OPD Kecamatan Bayat	10.000.000,00	KECAMATAN BAYAT			
7	01	01	2.02	0007	Koordinasi dan Penyusunan Laporan Keuangan Bulanan/ Triwulanan/ Semesteran SKPD									
		Jumlah Laporan Keuangan Bulanan/ Triwulanan/ Semesteran SKPD dan Laporan Koordinasi Penyusunan Laporan Keuangan Bulanan/Triwulanan/Semesteran SKPD	5 Laporan	5.000.000,00	Kab. Klaten, Bayat, Semua Kel/Desa	PAJAK DAERAH	Memperkuat Reformasi Politik, Hukum, dan Birokrasi, serta Memperkuat Pencegahan dan Pemberantasan Korupsi, Narkoba, Judi dan Penyeludupan	4. Peningkatan tata kelola pemerintahan yang lebih adaptif dan kolaboratif Penguatan Tata Kelola Pemerintahan yang Baik, Profesional, Jujur, Bersih, Transparan, Bertanggungjawab dan Anti Korupsi	OPD Kecamatan Bayat	5.000.000,00	KECAMATAN BAYAT			
7	01	01	2.02	0008	Penyusunan Pelaporan dan Analisis Prognosis Realisasi Anggaran									
		Jumlah Dokumen Pelaporan dan Analisis Prognosis Realisasi Anggaran	2 Dokumen	3.000.000,00	Kab. Klaten, Bayat, Semua Kel/Desa	PAJAK DAERAH	Memperkuat Reformasi Politik, Hukum, dan Birokrasi, serta Memperkuat Pencegahan dan Pemberantasan Korupsi, Narkoba, Judi dan Penyeludupan	4. Peningkatan tata kelola pemerintahan yang lebih adaptif dan kolaboratif Penguatan Tata Kelola Pemerintahan yang Baik, Profesional, Jujur, Bersih, Transparan, Bertanggungjawab dan Anti Korupsi	OPD Kecamatan Bayat	3.000.000,00	KECAMATAN BAYAT			
7	01	01	2.06		Administrasi Umum Perangkat Daerah	PRESENTASE PEMENUHAN ADMINISTRASI UMUM PERANGKAT DAERAH TEPAT WAKTU	100 %	105.950.000,00		Memperkuat Reformasi Politik, Hukum, dan Birokrasi, serta Memperkuat Pencegahan dan Pemberantasan Korupsi, Narkoba, Judi dan Penyeludupan	4. Peningkatan tata kelola pemerintahan yang lebih adaptif dan kolaboratif Penguatan Tata Kelola Pemerintahan yang Baik, Profesional, Jujur, Bersih, Transparan, Bertanggungjawab dan Anti Korupsi	OPD KECAMATAN	108.000.000,00	
7	01	01	2.06	0001	Penyediaan Komponen Instalasi									
		Jumlah Paket Komponen Instalasi Listrik/Penerangan Bangunan Kantor yang Disediakan	5 Paket	5.000.000,00	Kab. Klaten, Bayat, Semua Kel/Desa	PAJAK DAERAH	Memperkuat Reformasi Politik, Hukum, dan Birokrasi, serta Memperkuat Pencegahan dan Pemberantasan Korupsi, Narkoba, Judi dan Penyeludupan	4. Peningkatan tata kelola pemerintahan yang lebih adaptif dan kolaboratif Penguatan Tata Kelola Pemerintahan yang Baik, Profesional, Jujur, Bersih, Transparan, Bertanggungjawab dan Anti Korupsi	OPD KECAMATAN	5.000.000,00	KECAMATAN BAYAT			
7	01	01	2.06	0002	Penyediaan Peralatan dan Perlengkapan Kantor									
		Jumlah Paket Peralatan dan Perlengkapan Kantor yang Disediakan	2 Paket	12.562.395,00	-	PAJAK DAERAH	Memperkuat Reformasi Politik, Hukum, dan Birokrasi, serta Memperkuat Pencegahan dan Pemberantasan Korupsi, Narkoba, Judi dan Penyeludupan	-	OPD KECAMATAN	15.000.000,00	KECAMATAN BAYAT			
7	01	01	2.06	0005	Penyediaan Barang Cetak dan Peggandaan									
		Jumlah Paket Barang Cetak dan Peggandaan yang Disediakan	2 Paket	9.887.605,00	Kab. Klaten, Bayat, Semua Kel/Desa	PAJAK DAERAH	Memperkuat Reformasi Politik, Hukum, dan Birokrasi, serta Memperkuat Pencegahan dan Pemberantasan Korupsi, Narkoba, Judi dan Penyeludupan	4. Peningkatan tata kelola pemerintahan yang lebih adaptif dan kolaboratif Penguatan Tata Kelola Pemerintahan yang Baik, Profesional, Jujur, Bersih, Transparan, Bertanggungjawab dan Anti Korupsi	OPD KECAMATAN	15.000.000,00	KECAMATAN BAYAT			
7	01	01	2.06	0006	Penyediaan Bahan Bacaan dan Peraturan Perundang-undangan									
		Jumlah Dokumen Bahan Bacaan dan Peraturan Perundang-Undangan yang Disediakan	24 Dokumen	1.500.000,00	Kab. Klaten, Bayat, Semua Kel/Desa	PAJAK DAERAH	Memperkuat Reformasi Politik, Hukum, dan Birokrasi, serta Memperkuat Pencegahan dan Pemberantasan Korupsi, Narkoba, Judi dan Penyeludupan	4. Peningkatan tata kelola pemerintahan yang lebih adaptif dan kolaboratif Penguatan Tata Kelola Pemerintahan yang Baik, Profesional, Jujur, Bersih, Transparan, Bertanggungjawab dan Anti Korupsi	OPD KECAMATAN	3.000.000,00	KECAMATAN BAYAT			
7	01	01	2.06	0008	Fasilitasi Kunjungan Tamu									
		Jumlah Laporan Fasilitasi Kunjungan Tamu	12 Laporan	32.000.000,00	Kab. Klaten, Bayat, Semua Kel/Desa	PAJAK DAERAH	Memperkuat Reformasi Politik, Hukum, dan Birokrasi, serta Memperkuat Pencegahan dan Pemberantasan Korupsi, Narkoba, Judi dan Penyeludupan	4. Peningkatan tata kelola pemerintahan yang lebih adaptif dan kolaboratif Penguatan Tata Kelola Pemerintahan yang Baik, Profesional, Jujur, Bersih, Transparan, Bertanggungjawab dan Anti Korupsi	OPD KECAMATAN	30.000.000,00	KECAMATAN BAYAT			
7	01	01	2.06	0009	Penyelenggaraan Rapat Koordinasi dan Konsultasi SKPD									
		Jumlah Laporan Penyelenggaraan Rapat Koordinasi dan Konsultasi SKPD	12 Laporan	45.000.000,00	Kab. Klaten, Bayat, Semua Kel/Desa	PAJAK DAERAH	Memperkuat Reformasi Politik, Hukum, dan Birokrasi, serta Memperkuat Pencegahan dan Pemberantasan Korupsi, Narkoba, Judi dan Penyeludupan	4. Peningkatan tata kelola pemerintahan yang lebih adaptif dan kolaboratif Penguatan Tata Kelola Pemerintahan yang Baik, Profesional, Jujur, Bersih, Transparan, Bertanggungjawab dan Anti Korupsi	OPD KECAMATAN	40.000.000,00	KECAMATAN BAYAT			
7	01	01	2.07		Pengadaan Barang Milik Daerah Penunjang Urusan Pemerintah Daerah	Presentase Pengadaan Barang Milik Daerah Penunjang Urusan Pemerintah Daerah tepat waktu	100 %	50.000.000,00		Memperkuat Reformasi Politik, Hukum, dan Birokrasi, serta Memperkuat Pencegahan dan Pemberantasan Korupsi, Narkoba, Judi dan Penyeludupan	-	OPD Kecamatan Bayat	86.510.000,00	
7	01	01	2.07	0005	Pengadaan Mebel									
		Jumlah Paket Mebel yang Disediakan	2 Unit	15.000.000,00	Kab. Klaten, Bayat, Semua Kel/Desa	PAJAK DAERAH	Memperkuat Reformasi Politik, Hukum, dan Birokrasi, serta Memperkuat Pencegahan dan Pemberantasan Korupsi, Narkoba, Judi dan Penyeludupan	-	OPD Kecamatan Bayat	15.000.000,00	KECAMATAN BAYAT			
7	01	01	2.07	0011	Pengadaan Sarana dan Prasarana Pendukung Gedung Kantor atau Bangunan Lainnya									
		Jumlah Unit Sarana dan Prasarana Pendukung Gedung Kantor atau Bangunan Lainnya yang Disediakan	10 Unit	35.000.000,00	Kab. Klaten, Bayat, Semua Kel/Desa	PAJAK DAERAH	Memperkuat Reformasi Politik, Hukum, dan Birokrasi, serta Memperkuat Pencegahan dan Pemberantasan Korupsi, Narkoba, Judi dan Penyeludupan	-	OPD Kecamatan Bayat	71.510.000,00	KECAMATAN BAYAT			



Kode	Urusan / Bidang Urusan / Program / Kegiatan / Sub Kegiatan	Indikator Program / Kegiatan / Sub Kegiatan	Capaian Kinerja Dan Kerangka Pendanaan								Kelompok Sasaran	Perangkat Daerah Penanggung Jawab
			Target 2025	Pagu Indikatif (Rp)	Lokasi	Sumber Dana	Prioritas					
							Nasional	Daerah				
1	2	3	4	5	6	7	8	9	10	11	12	
		Jumlah Laporan Fasilitas Percepatan Pencapaian Standar Pelayanan Minimal di Wilayah Kecamatan	2 Laporan	5.000.000,00	Kab. Klaten, Bayat, Semua Kel/Desa	PAJAK DAERAH	Memperkuat Reformasi Politik, Hukum, dan Birokrasi, serta Memperkuat Pencegahan dan Pemberantasan Korupsi, Narkoba, Judi dan Penyeludupan	4. Peningkatan tata kelola pemerintahan yang lebih adaptif dan kolaboratif Penguatan Tata Kelola Pemerintahan yang Baik, Profesional, Jujur, Bersih, Transparan, Bertanggungjawab dan Anti Korupsi	Masyarakat di Wilayah Kecamatan Bayat	7.699.000,00	KECAMATAN BAYAT	
7	01 03	<b>PROGRAM PEMBERDAYAAN MASYARAKAT DESA DAN KELURAHAN</b>	Persentase lembaga masyarakat aktif	95 %	119.000.000,00					332.120.000,00		
7	01 03 2.01	Koordinasi Kegiatan Pemberdayaan Desa	Persentase Desa yang Terkoordinasi dalam Kegiatan Pemberdayaan	100 %	119.000.000,00		Memperkuat Reformasi Politik, Hukum, dan Birokrasi, serta Memperkuat Pencegahan dan Pemberantasan Korupsi, Narkoba, Judi dan Penyeludupan	4. Peningkatan tata kelola pemerintahan yang lebih adaptif dan kolaboratif Penguatan Tata Kelola Pemerintahan yang Baik, Profesional, Jujur, Bersih, Transparan, Bertanggungjawab dan Anti Korupsi	Masyarakat di Wilayah Kecamatan Bayat	332.120.000,00		
7	01 03 2.01 0001	Peningkatan Partisipasi Masyarakat dalam Forum Musyawarah Perencanaan Pembangunan di Desa										
		Jumlah Lembaga Kemasyarakatan yang Berpartisipasi dalam Forum Musyawarah Perencanaan Pembangunan di Desa	5 Lembaga Masyarakat an	14.000.000,00	Kab. Klaten, Bayat, Semua Kel/Desa	PAJAK DAERAH	Memperkuat Reformasi Politik, Hukum, dan Birokrasi, serta Memperkuat Pencegahan dan Pemberantasan Korupsi, Narkoba, Judi dan Penyeludupan	4. Peningkatan tata kelola pemerintahan yang lebih adaptif dan kolaboratif Penguatan Tata Kelola Pemerintahan yang Baik, Profesional, Jujur, Bersih, Transparan, Bertanggungjawab dan Anti Korupsi	Masyarakat di Wilayah Kecamatan Bayat	40.000.000,00	KECAMATAN BAYAT	
7	01 03 2.01 0003	Peningkatan Efektifitas Kegiatan Pemberdayaan Masyarakat di Wilayah Kecamatan										
		Jumlah Laporan Peningkatan Efektivitas Kegiatan Pemberdayaan Masyarakat di Wilayah Kecamatan	18 Laporan	105.000.000,00	Kab. Klaten, Bayat, Semua Kel/Desa	PAJAK DAERAH	Memperkuat Reformasi Politik, Hukum, dan Birokrasi, serta Memperkuat Pencegahan dan Pemberantasan Korupsi, Narkoba, Judi dan Penyeludupan	4. Peningkatan tata kelola pemerintahan yang lebih adaptif dan kolaboratif Penguatan Tata Kelola Pemerintahan yang Baik, Profesional, Jujur, Bersih, Transparan, Bertanggungjawab dan Anti Korupsi	Masyarakat di Wilayah Kecamatan Bayat	292.120.000,00	KECAMATAN BAYAT	
7	01 04	<b>PROGRAM KOORDINASI KETENTERAMAN DAN KETERTIBAN UMUM</b>	Presentase Penyelesaian Gangguan Ketenteraman dan Ketertiban Umum di Wilayah Kecamatan	97 %	256.856.000,00					182.848.000,00		
7	01 04 2.01	Koordinasi Upaya Penyelenggaraan Ketenteraman dan Ketertiban Umum	Presentase koordinasi ketenteraman dan ketertiban umum yang dilakukan	100 %	84.856.000,00		Memperkuat Reformasi Politik, Hukum, dan Birokrasi, serta Memperkuat Pencegahan dan Pemberantasan Korupsi, Narkoba, Judi dan Penyeludupan	4. Peningkatan tata kelola pemerintahan yang lebih adaptif dan kolaboratif Penguatan Tata Kelola Pemerintahan yang Baik, Profesional, Jujur, Bersih, Transparan, Bertanggungjawab dan Anti Korupsi	Masyarakat di Wilayah Kecamatan Bayat	142.848.000,00		
7	01 04 2.01 0001	Sinergitas dengan Kepolisian Negara Republik Indonesia, Tentara Nasional Indonesia dan Instansi Vertikal di Wilayah Kecamatan										
		Jumlah Laporan Hasil Sinergitas dengan Kepolisian Negara Republik Indonesia, Tentara Nasional Indonesia dan Instansi Vertikal di Wilayah Kecamatan	12 Laporan	78.356.000,00	Kab. Klaten, Bayat, Semua Kel/Desa	PAJAK DAERAH	Memperkuat Reformasi Politik, Hukum, dan Birokrasi, serta Memperkuat Pencegahan dan Pemberantasan Korupsi, Narkoba, Judi dan Penyeludupan	4. Peningkatan tata kelola pemerintahan yang lebih adaptif dan kolaboratif Penguatan Tata Kelola Pemerintahan yang Baik, Profesional, Jujur, Bersih, Transparan, Bertanggungjawab dan Anti Korupsi	Masyarakat di Wilayah Kecamatan Bayat	102.848.000,00	KECAMATAN BAYAT	
7	01 04 2.01 0002	Harmonisasi Hubungan dengan Tokoh Agama dan Tokoh Masyarakat										
		Jumlah Laporan Pelaksanaan Harmonisasi Hubungan dengan Tokoh Agama dan Tokoh Masyarakat	1 Laporan	6.500.000,00	Kab. Klaten, Bayat, Semua Kel/Desa	PAJAK DAERAH	Memperkuat Reformasi Politik, Hukum, dan Birokrasi, serta Memperkuat Pencegahan dan Pemberantasan Korupsi, Narkoba, Judi dan Penyeludupan	4. Peningkatan tata kelola pemerintahan yang lebih adaptif dan kolaboratif Penguatan Tata Kelola Pemerintahan yang Baik, Profesional, Jujur, Bersih, Transparan, Bertanggungjawab dan Anti Korupsi	Masyarakat di Wilayah Kecamatan Bayat	40.000.000,00	KECAMATAN BAYAT	
7	01 04 2.02	Koordinasi Penerapan dan Penegakan Peraturan Daerah dan Peraturan Kepala Daerah	Persentase Koordinasi Penegakan Perundang-undangan yang dilakukan	100 %	172.000.000,00		Memperkuat Reformasi Politik, Hukum, dan Birokrasi, serta Memperkuat Pencegahan dan Pemberantasan Korupsi, Narkoba, Judi dan Penyeludupan	4. Peningkatan tata kelola pemerintahan yang lebih adaptif dan kolaboratif Penguatan Tata Kelola Pemerintahan yang Baik, Profesional, Jujur, Bersih, Transparan, Bertanggungjawab dan Anti Korupsi	Masyarakat di Wilayah Kecamatan Bayat	40.000.000,00		
7	01 04 2.02 0001	Koordinasi/Sinergi dengan Perangkat Daerah yang Tugas dan Fungsinya di Bidang Penegakan Peraturan Perundang-Undangan dan/atau Kepolisian Negara Republik Indonesia										
		Jumlah Laporan Koordinasi/Sinergi dengan Perangkat Daerah yang Tugas dan Fungsinya di Bidang Penegakan Peraturan Perundang-Undangan dan/atau Kepolisian Negara Republik Indonesia	1 Laporan	172.000.000,00	Kab. Klaten, Bayat, Semua Kel/Desa	PAJAK DAERAH	Memperkuat Reformasi Politik, Hukum, dan Birokrasi, serta Memperkuat Pencegahan dan Pemberantasan Korupsi, Narkoba, Judi dan Penyeludupan	4. Peningkatan tata kelola pemerintahan yang lebih adaptif dan kolaboratif Penguatan Tata Kelola Pemerintahan yang Baik, Profesional, Jujur, Bersih, Transparan, Bertanggungjawab dan Anti Korupsi	Masyarakat di Wilayah Kecamatan Bayat	40.000.000,00	KECAMATAN BAYAT	
7	01 05	<b>PROGRAM PENYELENGGARAAN URUSAN PEMERINTAHAN UMUM</b>	-	-	11.662.000,00					28.871.000,00		
7	01 05 2.01	Penyelenggaraan Urusan Pemerintahan Umum Sesuai Penugasan Kepala Daerah	-	-	11.662.000,00		Memperkuat Reformasi Politik, Hukum, dan Birokrasi, serta Memperkuat Pencegahan dan Pemberantasan Korupsi, Narkoba, Judi dan Penyeludupan	4. Peningkatan tata kelola pemerintahan yang lebih adaptif dan kolaboratif Penguatan Tata Kelola Pemerintahan yang Baik, Profesional, Jujur, Bersih, Transparan, Bertanggungjawab dan Anti Korupsi	Masyarakat di Wilayah Kecamatan Bayat	28.871.000,00		
7	01 05 2.01 0002	Fasilitasi, Koordinasi dan Pembinaan (Bimtek, Sosialisasi, Konsultasi) Wawasan Kebangsaan dan Ketahanan Nasional										
		Jumlah Orang yang Mengikuti Fasilitasi, Koordinasi dan Pembinaan (Bimtek, Sosialisasi, Konsultasi) Wawasan Kebangsaan dan Ketahanan Nasional	650 Orang	9.162.000,00	Kab. Klaten, Bayat, Semua Kel/Desa	PAJAK DAERAH	Memperkuat Reformasi Politik, Hukum, dan Birokrasi, serta Memperkuat Pencegahan dan Pemberantasan Korupsi, Narkoba, Judi dan Penyeludupan	4. Peningkatan tata kelola pemerintahan yang lebih adaptif dan kolaboratif Penguatan Tata Kelola Pemerintahan yang Baik, Profesional, Jujur, Bersih, Transparan, Bertanggungjawab dan Anti Korupsi	Masyarakat di Wilayah Kecamatan Bayat	18.871.000,00	KECAMATAN BAYAT	



Kode	Urusan / Bidang Urusan / Program / Kegiatan / Sub Kegiatan	Indikator Program / Kegiatan / Sub Kegiatan	Capaian Kinerja Dan Kerangka Pencanaan						Kelompok Sasaran	Perangkat Daerah Penanggung Jawab				
			Target 2025	Pagu Indikatif (Rp)	Lokasi	Sumber Dana	Prioritas							
			8	9	10	11	12							
1	2	3	4	5	6	7	8	9	10	11	12			
7				UNSUR KEWILAYAHAN		3.515.453.800,00					7.774.362.000,00			
7	01			KECAMATAN		3.515.453.800,00					7.774.362.000,00			
7	01	01		PROGRAM PENUNJANG URUSAN PEMERINTAHAN DAERAH KABUPATEN/KOTA	Persentase Pemenuhan Kebutuhan Penunjang Urusan Pemerintahan Daerah	100 %	2.355.153.800,00				6.550.142.000,00			
7	01	01	2.01	Perencanaan, Penganggaran, dan Evaluasi Kinerja Perangkat Daerah	Persentase dokumen perencanaan, penganggaran dan evaluasi kinerja yang tersusun	100 %	8.000.000,00		Memperkuat Reformasi Politik, Hukum, dan Birokrasi, serta Memperkuat Pencegahan dan Pemberantasan Korupsi, Narkoba, Judi dan Penyeludupan	4. Peningkatan tata kelola pemerintahan yang lebih adaptif dan kolaboratif Penguatan Tata Kelola Pemerintahan yang Baik, Profesional, Jujur, Bersih, Transparan, Bertanggungjawab dan Anti Korupsi	ASN Kecamatan Cawas	10.000.000,00		
7	01	01	2.01	0001	Penyusunan Dokumen Perencanaan Perangkat Daerah									
					Jumlah Dokumen Perencanaan Perangkat Daerah	14 Dokumen	4.000.000,00	Kab. Klaten, Cawas, Semua Kel/Desa	PAJAK DAERAH	Memperkuat Reformasi Politik, Hukum, dan Birokrasi, serta Memperkuat Pencegahan dan Pemberantasan Korupsi, Narkoba, Judi dan Penyeludupan	4. Peningkatan tata kelola pemerintahan yang lebih adaptif dan kolaboratif Penguatan Tata Kelola Pemerintahan yang Baik, Profesional, Jujur, Bersih, Transparan, Bertanggungjawab dan Anti Korupsi	ASN Kecamatan Cawas	6.000.000,00	KECAMATAN CAWAS
7	01	01	2.01	0006	Koordinasi dan Penyusunan Laporan	Capaian Kinerja dan Ikhtisar Realisasi Kinerja SKPD								
					Jumlah Laporan Capaian Kinerja dan Ikhtisar Realisasi Kinerja SKPD dan Laporan Hasil Koordinasi Penyusunan Laporan Capaian Kinerja dan Ikhtisar Realisasi Kinerja SKPD	2 Laporan	4.000.000,00	Kab. Klaten, Cawas, Semua Kel/Desa	PAJAK DAERAH	Memperkuat Reformasi Politik, Hukum, dan Birokrasi, serta Memperkuat Pencegahan dan Pemberantasan Korupsi, Narkoba, Judi dan Penyeludupan	4. Peningkatan tata kelola pemerintahan yang lebih adaptif dan kolaboratif Penguatan Tata Kelola Pemerintahan yang Baik, Profesional, Jujur, Bersih, Transparan, Bertanggungjawab dan Anti Korupsi	ASN Kecamatan Cawas	4.000.000,00	KECAMATAN CAWAS
7	01	01	2.02		Administrasi Keuangan Perangkat Daerah	Persentase pembayaran gaji, tunjangan ASN dan penyelesaian laporan keuangan tepat waktu	100 %	1.747.119.800,00		Memperkuat Reformasi Politik, Hukum, dan Birokrasi, serta Memperkuat Pencegahan dan Pemberantasan Korupsi, Narkoba, Judi dan Penyeludupan	4. Peningkatan tata kelola pemerintahan yang lebih adaptif dan kolaboratif Penguatan Tata Kelola Pemerintahan yang Baik, Profesional, Jujur, Bersih, Transparan, Bertanggungjawab dan Anti Korupsi	ASN Kecamatan Cawas	5.935.142.000,00	
7	01	01	2.02	0001	Penyediaan Gaji dan Tunjangan ASN									
					Jumlah Orang yang Menerima Gaji dan Tunjangan ASN	13 Orang/bulan	1.724.119.800,00	Kab. Klaten, Cawas, Semua Kel/Desa	DANA TRANSFER UMUM-DANA ALOKASI UMUM, SISA LEBIH PERHITUNGAN ANGGARAN TAHUN SEBELUMNYA	Memperkuat Reformasi Politik, Hukum, dan Birokrasi, serta Memperkuat Pencegahan dan Pemberantasan Korupsi, Narkoba, Judi dan Penyeludupan	4. Peningkatan tata kelola pemerintahan yang lebih adaptif dan kolaboratif Penguatan Tata Kelola Pemerintahan yang Baik, Profesional, Jujur, Bersih, Transparan, Bertanggungjawab dan Anti Korupsi	ASN Kecamatan Cawas	5.903.142.000,00	KECAMATAN CAWAS
7	01	01	2.02	0002	Penyediaan Administrasi Pelaksanaan Tugas ASN									
					Jumlah Dokumen Hasil Penyediaan Administrasi Pelaksanaan Tugas ASN	1 Dokumen	15.000.000,00	Kab. Klaten, Cawas, Semua Kel/Desa	PAJAK DAERAH	Memperkuat Reformasi Politik, Hukum, dan Birokrasi, serta Memperkuat Pencegahan dan Pemberantasan Korupsi, Narkoba, Judi dan Penyeludupan	4. Peningkatan tata kelola pemerintahan yang lebih adaptif dan kolaboratif Penguatan Tata Kelola Pemerintahan yang Baik, Profesional, Jujur, Bersih, Transparan, Bertanggungjawab dan Anti Korupsi	ASN Kecamatan Cawas	20.000.000,00	KECAMATAN CAWAS
7	01	01	2.02	0007	Koordinasi dan Penyusunan Laporan	Keuangan Bulanan/ Triwulanan/ Semesteran SKPD								
					Jumlah Laporan Keuangan Bulanan/ Triwulanan/ Semesteran SKPD dan Laporan Koordinasi Penyusunan Laporan Keuangan Bulanan/Triwulanan/Semesteran SKPD	14 Laporan	6.000.000,00	Kab. Klaten, Cawas, Semua Kel/Desa	PAJAK DAERAH	Memperkuat Reformasi Politik, Hukum, dan Birokrasi, serta Memperkuat Pencegahan dan Pemberantasan Korupsi, Narkoba, Judi dan Penyeludupan	4. Peningkatan tata kelola pemerintahan yang lebih adaptif dan kolaboratif Penguatan Tata Kelola Pemerintahan yang Baik, Profesional, Jujur, Bersih, Transparan, Bertanggungjawab dan Anti Korupsi	ASN Kecamatan Cawas	10.000.000,00	KECAMATAN CAWAS
7	01	01	2.02	0008	Penyusunan Pelaporan dan Analisis	Prognosis Realisasi Anggaran								
					Jumlah Dokumen Pelaporan dan Analisis Prognosis Realisasi Anggaran	2 Dokumen	2.000.000,00	Kab. Klaten, Cawas, Semua Kel/Desa	PAJAK DAERAH	Memperkuat Reformasi Politik, Hukum, dan Birokrasi, serta Memperkuat Pencegahan dan Pemberantasan Korupsi, Narkoba, Judi dan Penyeludupan	4. Peningkatan tata kelola pemerintahan yang lebih adaptif dan kolaboratif Penguatan Tata Kelola Pemerintahan yang Baik, Profesional, Jujur, Bersih, Transparan, Bertanggungjawab dan Anti Korupsi	ASN Kecamatan Cawas	2.000.000,00	KECAMATAN CAWAS
7	01	01	2.06		Administrasi Umum Perangkat Daerah	-	-	165.034.000,00		Memperkuat Reformasi Politik, Hukum, dan Birokrasi, serta Memperkuat Pencegahan dan Pemberantasan Korupsi, Narkoba, Judi dan Penyeludupan	4. Peningkatan tata kelola pemerintahan yang lebih adaptif dan kolaboratif Penguatan Tata Kelola Pemerintahan yang Baik, Profesional, Jujur, Bersih, Transparan, Bertanggungjawab dan Anti Korupsi	ASN Kecamatan Cawas	150.000.000,00	
7	01	01	2.06	0001	Penyediaan Komponen Instalasi									
					Jumlah Paket Komponen Instalasi Listrik/Penerangan Bangunan Kantor yang Disediakan	3 Paket	12.000.000,00	Kab. Klaten, Cawas, Semua Kel/Desa	PAJAK DAERAH	Memperkuat Reformasi Politik, Hukum, dan Birokrasi, serta Memperkuat Pencegahan dan Pemberantasan Korupsi, Narkoba, Judi dan Penyeludupan	4. Peningkatan tata kelola pemerintahan yang lebih adaptif dan kolaboratif Penguatan Tata Kelola Pemerintahan yang Baik, Profesional, Jujur, Bersih, Transparan, Bertanggungjawab dan Anti Korupsi	ASN Kecamatan Cawas	10.000.000,00	KECAMATAN CAWAS
7	01	01	2.06	0002	Penyediaan Peralatan dan Perlengkapan Kantor									
					Jumlah Paket Peralatan dan Perlengkapan Kantor yang Disediakan	2 Paket	23.034.000,00	Kab. Klaten, Cawas, Semua Kel/Desa	PAJAK DAERAH	Memperkuat Reformasi Politik, Hukum, dan Birokrasi, serta Memperkuat Pencegahan dan Pemberantasan Korupsi, Narkoba, Judi dan Penyeludupan	4. Peningkatan tata kelola pemerintahan yang lebih adaptif dan kolaboratif Penguatan Tata Kelola Pemerintahan yang Baik, Profesional, Jujur, Bersih, Transparan, Bertanggungjawab dan Anti Korupsi	ASN Kecamatan Cawas	20.000.000,00	KECAMATAN CAWAS
7	01	01	2.06	0005	Penyediaan Barang Cetak dan Penggandaan									

Kode	Urusan / Bidang Urusan / Program / Kegiatan / Sub Kegiatan	Indikator Program / Kegiatan / Sub Kegiatan	Capaian Kinerja Dan Kerangka Pendanaan						Kelompok Sasaran	Perangkat Daerah Penanggung Jawab					
			Target 2025	Pagu Indikatif (Rp)	Lokasi	Sumber Dana	Prioritas								
							Nasional	Daerah							
1	2	3	4	5	6	7	8	9	10	11	12				
		Jumlah Paket Barang Cetak dan Penggandaan yang Disediakan	2 Paket	20.000.000,00	Kab. Klaten, Cawas, Semua Kel/Desa	PAJAK DAERAH	Memperkuat Reformasi Politik, Hukum, dan Birokrasi, serta Memperkuat Pencegahan dan Pemberantasan Korupsi, Narkoba, Judi dan Penyeludupan	4. Peningkatan tata kelola pemerintahan yang lebih adaptif dan kolaboratif Penguatan Tata Kelola Pemerintahan yang Baik, Profesional, Jujur, Bersih, Transparan, Bertanggungjawab dan Anti Korupsi	ASN Kecamatan Cawas	20.000.000,00	KECAMATAN CAWAS				
7	01	01	2.06	0008	Fasilitas Kunjungan Tamu	Jumlah Laporan Fasilitas Kunjungan Tamu	12 Laporan	50.000.000,00	Kab. Klaten, Cawas, Semua Kel/Desa	PAJAK DAERAH	Memperkuat Reformasi Politik, Hukum, dan Birokrasi, serta Memperkuat Pencegahan dan Pemberantasan Korupsi, Narkoba, Judi dan Penyeludupan	4. Peningkatan tata kelola pemerintahan yang lebih adaptif dan kolaboratif Penguatan Tata Kelola Pemerintahan yang Baik, Profesional, Jujur, Bersih, Transparan, Bertanggungjawab dan Anti Korupsi	ASN Kecamatan Cawas	60.000.000,00	KECAMATAN CAWAS
7	01	01	2.06	0009	Penyelenggaraan Rapat Koordinasi dan Konsultasi SKPD	Jumlah Laporan Penyelenggaraan Rapat Koordinasi dan Konsultasi SKPD	12 Laporan	60.000.000,00	Kab. Klaten, Cawas, Semua Kel/Desa	PAJAK DAERAH	Memperkuat Reformasi Politik, Hukum, dan Birokrasi, serta Memperkuat Pencegahan dan Pemberantasan Korupsi, Narkoba, Judi dan Penyeludupan	4. Peningkatan tata kelola pemerintahan yang lebih adaptif dan kolaboratif Penguatan Tata Kelola Pemerintahan yang Baik, Profesional, Jujur, Bersih, Transparan, Bertanggungjawab dan Anti Korupsi	ASN Kecamatan Cawas	40.000.000,00	KECAMATAN CAWAS
7	01	01	2.07		Pengadaan Barang Milik Daerah Penunjang Urusan Pemerintah Daerah	-	-	70.000.000,00			Memperkuat Reformasi Politik, Hukum, dan Birokrasi, serta Memperkuat Pencegahan dan Pemberantasan Korupsi, Narkoba, Judi dan Penyeludupan	4. Peningkatan tata kelola pemerintahan yang lebih adaptif dan kolaboratif Penguatan Tata Kelola Pemerintahan yang Baik, Profesional, Jujur, Bersih, Transparan, Bertanggungjawab dan Anti Korupsi	ASN Kecamatan Cawas	70.000.000,00	
7	01	01	2.07	0005	Pengadaan Mebel	Jumlah Paket Mebel yang Disediakan	4 Unit	20.000.000,00	Kab. Klaten, Cawas, Semua Kel/Desa	PAJAK DAERAH	Memperkuat Reformasi Politik, Hukum, dan Birokrasi, serta Memperkuat Pencegahan dan Pemberantasan Korupsi, Narkoba, Judi dan Penyeludupan	4. Peningkatan tata kelola pemerintahan yang lebih adaptif dan kolaboratif Penguatan Tata Kelola Pemerintahan yang Baik, Profesional, Jujur, Bersih, Transparan, Bertanggungjawab dan Anti Korupsi	ASN Kecamatan Cawas	20.000.000,00	KECAMATAN CAWAS
7	01	01	2.07	0011	Pengadaan Sarana dan Prasarana Pendukung Gedung Kantor atau Bangunan Lainnya	Jumlah Unit Sarana dan Prasarana Pendukung Gedung Kantor atau Bangunan Lainnya yang Disediakan	10 Unit	50.000.000,00	Kab. Klaten, Cawas, Semua Kel/Desa	PAJAK DAERAH	Memperkuat Reformasi Politik, Hukum, dan Birokrasi, serta Memperkuat Pencegahan dan Pemberantasan Korupsi, Narkoba, Judi dan Penyeludupan	4. Peningkatan tata kelola pemerintahan yang lebih adaptif dan kolaboratif Penguatan Tata Kelola Pemerintahan yang Baik, Profesional, Jujur, Bersih, Transparan, Bertanggungjawab dan Anti Korupsi	ASN Kecamatan Cawas	50.000.000,00	KECAMATAN CAWAS
7	01	01	2.08		Penyediaan Jasa Penunjang Urusan Pemerintahan Daerah	-	-	254.000.000,00			Memperkuat Reformasi Politik, Hukum, dan Birokrasi, serta Memperkuat Pencegahan dan Pemberantasan Korupsi, Narkoba, Judi dan Penyeludupan	4. Peningkatan tata kelola pemerintahan yang lebih adaptif dan kolaboratif Penguatan Tata Kelola Pemerintahan yang Baik, Profesional, Jujur, Bersih, Transparan, Bertanggungjawab dan Anti Korupsi	ASN Kecamatan Cawas	284.000.000,00	
7	01	01	2.08	0001	Penyediaan Jasa Surat Menyurat	Jumlah Laporan Penyediaan Jasa Surat Menyurat	12 Laporan	14.000.000,00	Kab. Klaten, Cawas, Semua Kel/Desa	PAJAK DAERAH	Memperkuat Reformasi Politik, Hukum, dan Birokrasi, serta Memperkuat Pencegahan dan Pemberantasan Korupsi, Narkoba, Judi dan Penyeludupan	4. Peningkatan tata kelola pemerintahan yang lebih adaptif dan kolaboratif Penguatan Tata Kelola Pemerintahan yang Baik, Profesional, Jujur, Bersih, Transparan, Bertanggungjawab dan Anti Korupsi	ASN Kecamatan Cawas	14.000.000,00	KECAMATAN CAWAS
7	01	01	2.08	0002	Penyediaan Jasa Komunikasi, Sumber Daya Air dan Listrik	Jumlah Laporan Penyediaan Jasa Komunikasi, Sumber Daya Air dan Listrik yang Disediakan	12 Laporan	70.000.000,00	Kab. Klaten, Cawas, Semua Kel/Desa	PAJAK DAERAH	Memperkuat Reformasi Politik, Hukum, dan Birokrasi, serta Memperkuat Pencegahan dan Pemberantasan Korupsi, Narkoba, Judi dan Penyeludupan	4. Peningkatan tata kelola pemerintahan yang lebih adaptif dan kolaboratif Penguatan Tata Kelola Pemerintahan yang Baik, Profesional, Jujur, Bersih, Transparan, Bertanggungjawab dan Anti Korupsi	ASN Kecamatan Cawas	70.000.000,00	KECAMATAN CAWAS
7	01	01	2.08	0004	Penyediaan Jasa Pelayanan Umum Kantor	Jumlah Laporan Penyediaan Jasa Pelayanan Umum Kantor yang Disediakan	12 Laporan	170.000.000,00	Kab. Klaten, Cawas, Semua Kel/Desa	PAJAK DAERAH	Memperkuat Reformasi Politik, Hukum, dan Birokrasi, serta Memperkuat Pencegahan dan Pemberantasan Korupsi, Narkoba, Judi dan Penyeludupan	4. Peningkatan tata kelola pemerintahan yang lebih adaptif dan kolaboratif Penguatan Tata Kelola Pemerintahan yang Baik, Profesional, Jujur, Bersih, Transparan, Bertanggungjawab dan Anti Korupsi	ASN Kecamatan Cawas	200.000.000,00	KECAMATAN CAWAS
7	01	01	2.09		Pemeliharaan Barang Milik Daerah Penunjang Urusan Pemerintahan Daerah	Persentase Barang Milik Daerah yang Tepelihara	100 %	111.000.000,00			Memperkuat Reformasi Politik, Hukum, dan Birokrasi, serta Memperkuat Pencegahan dan Pemberantasan Korupsi, Narkoba, Judi dan Penyeludupan	4. Peningkatan tata kelola pemerintahan yang lebih adaptif dan kolaboratif Penguatan Tata Kelola Pemerintahan yang Baik, Profesional, Jujur, Bersih, Transparan, Bertanggungjawab dan Anti Korupsi	ASN Kecamatan Cawas	101.000.000,00	
7	01	01	2.09	0002	Penyediaan Jasa Pemeliharaan, Biaya Pemeliharaan, Pajak dan Perizinan Kendaraan Dinas Operasional atau Lapangan	Jumlah Kendaraan Dinas Operasional atau Lapangan yang Dipelihara dan dibayarkan Pajak dan Perizinannya	8 Unit	50.000.000,00	Kab. Klaten, Cawas, Semua Kel/Desa	PAJAK DAERAH	Memperkuat Reformasi Politik, Hukum, dan Birokrasi, serta Memperkuat Pencegahan dan Pemberantasan Korupsi, Narkoba, Judi dan Penyeludupan	4. Peningkatan tata kelola pemerintahan yang lebih adaptif dan kolaboratif Penguatan Tata Kelola Pemerintahan yang Baik, Profesional, Jujur, Bersih, Transparan, Bertanggungjawab dan Anti Korupsi	ASN Kecamatan Cawas	40.000.000,00	KECAMATAN CAWAS
7	01	01	2.09	0005	Pemeliharaan Mebel	Jumlah Mebel yang Dipelihara	30 Unit	6.000.000,00	Kab. Klaten, Cawas, Semua Kel/Desa	PAJAK DAERAH	Memperkuat Reformasi Politik, Hukum, dan Birokrasi, serta Memperkuat Pencegahan dan Pemberantasan Korupsi, Narkoba, Judi dan Penyeludupan	4. Peningkatan tata kelola pemerintahan yang lebih adaptif dan kolaboratif Penguatan Tata Kelola Pemerintahan yang Baik, Profesional, Jujur, Bersih, Transparan, Bertanggungjawab dan Anti Korupsi	ASN Kecamatan Cawas	6.000.000,00	KECAMATAN CAWAS

Kode	Urusan / Bidang Urusan / Program / Kegiatan / Sub Kegiatan	Indikator Program / Kegiatan / Sub Kegiatan	Capaian Kinerja Dan Kerangka Pendanaan						Kelompok Sasaran	Perangkat Daerah Penanggung Jawab				
			Target 2025	Pagu Indikatif (Rp)	Lokasi	Sumber Dana	Prioritas							
			8	9	10	11	12							
1	2	3	4	5	6	7	8	9	10	11	12			
7	01	01	2.09	0006	Pemeliharaan Peralatan dan Mesin Lainnya									
					Jumlah Peralatan dan Mesin Lainnya yang Dipelihara	10 Unit	15.000.000,00	Kab. Klaten, Cawas, Semua Kel/Desa	PAJAK DAERAH	Memperkuat Reformasi Politik, Hukum, dan Birokrasi, serta Memperkuat Pencegahan dan Pemberantasan Korupsi, Narkoba, Judi dan Penyeludupan	4. Peningkatan tata kelola pemerintahan yang lebih adaptif dan kolaboratif Penguatan Tata Kelola Pemerintahan yang Baik, Profesional, Jujur, Bersih, Transparan, Bertanggungjawab dan Anti Korupsi	ASN Kecamatan Cawas	15.000.000,00	KECAMATAN CAWAS
7	01	01	2.09	0009	Pemeliharaan/Rehabilitasi Gedung Kantor dan Bangunan Lainnya									
					Jumlah Gedung Kantor dan Bangunan Lainnya yang Dipelihara/Direhabilitasi	2 Unit	20.000.000,00	Kab. Klaten, Cawas, Semua Kel/Desa	PAJAK DAERAH	Memperkuat Reformasi Politik, Hukum, dan Birokrasi, serta Memperkuat Pencegahan dan Pemberantasan Korupsi, Narkoba, Judi dan Penyeludupan	4. Peningkatan tata kelola pemerintahan yang lebih adaptif dan kolaboratif Penguatan Tata Kelola Pemerintahan yang Baik, Profesional, Jujur, Bersih, Transparan, Bertanggungjawab dan Anti Korupsi	ASN Kecamatan Cawas	20.000.000,00	KECAMATAN CAWAS
7	01	01	2.09	0011	Pemeliharaan/Rehabilitasi Sarana dan Prasarana Pendukung Gedung Kantor atau Bangunan Lainnya									
					Jumlah Sarana dan Prasarana Pendukung Gedung Kantor atau Bangunan Lainnya yang Dipelihara/Direhabilitasi	15 Unit	20.000.000,00	Kab. Klaten, Cawas, Semua Kel/Desa	PAJAK DAERAH	Memperkuat Reformasi Politik, Hukum, dan Birokrasi, serta Memperkuat Pencegahan dan Pemberantasan Korupsi, Narkoba, Judi dan Penyeludupan	4. Peningkatan tata kelola pemerintahan yang lebih adaptif dan kolaboratif Penguatan Tata Kelola Pemerintahan yang Baik, Profesional, Jujur, Bersih, Transparan, Bertanggungjawab dan Anti Korupsi	ASN Kecamatan Cawas	20.000.000,00	KECAMATAN CAWAS
7	01	02			<b>PROGRAM PENYELENGGARAAN PEMERINTAHAN DAN PELAYANAN PUBLIK</b>	<b>Persentase masyarakat yang terfasilitasi pelayanan publik (PATEN)</b>	<b>100.00 %</b>	<b>65.000.000,00</b>					<b>28.848.000,00</b>	
7	01	02	2.02		Penyelenggaraan Urusan Pemerintahan yang Tidak Dilaksanakan oleh Unit Kerja Perangkat Daerah yang Ada di Kecamatan	Persentase Masyarakat yang Terfasilitasi Pelayanan Publik (PATEN)	100.00 %	65.000.000,00		Memperkuat Reformasi Politik, Hukum, dan Birokrasi, serta Memperkuat Pencegahan dan Pemberantasan Korupsi, Narkoba, Judi dan Penyeludupan	4. Peningkatan tata kelola pemerintahan yang lebih adaptif dan kolaboratif Penguatan Tata Kelola Pemerintahan yang Baik, Profesional, Jujur, Bersih, Transparan, Bertanggungjawab dan Anti Korupsi	Masyarakat	28.848.000,00	
7	01	02	2.02	0002	Fasilitasi Percepatan Pencapaian Standar Pelayanan Minimal di Wilayah Kecamatan									
					Jumlah Laporan Fasilitasi Percepatan Pencapaian Standar Pelayanan Minimal di Wilayah Kecamatan	2 Laporan	65.000.000,00	Kab. Klaten, Cawas, Semua Kel/Desa	PAJAK DAERAH	Memperkuat Reformasi Politik, Hukum, dan Birokrasi, serta Memperkuat Pencegahan dan Pemberantasan Korupsi, Narkoba, Judi dan Penyeludupan	4. Peningkatan tata kelola pemerintahan yang lebih adaptif dan kolaboratif Penguatan Tata Kelola Pemerintahan yang Baik, Profesional, Jujur, Bersih, Transparan, Bertanggungjawab dan Anti Korupsi	Masyarakat	28.848.000,00	KECAMATAN CAWAS
7	01	03			<b>PROGRAM PEMBERDAYAAN MASYARAKAT DESA DAN KELURAHAN</b>	<b>Persentase lembaga masyarakat aktif</b>	<b>100 %</b>	<b>519.300.000,00</b>					<b>615.404.000,00</b>	
7	01	03	2.01		Koordinasi Kegiatan Pemberdayaan Desa	Persentase Desa yang Terkoordinasi dalam Kegiatan Pemberdayaan	100 %	519.300.000,00		Memperkuat Reformasi Politik, Hukum, dan Birokrasi, serta Memperkuat Pencegahan dan Pemberantasan Korupsi, Narkoba, Judi dan Penyeludupan	4. Peningkatan tata kelola pemerintahan yang lebih adaptif dan kolaboratif Penguatan Tata Kelola Pemerintahan yang Baik, Profesional, Jujur, Bersih, Transparan, Bertanggungjawab dan Anti Korupsi	Masyarakat	615.404.000,00	
7	01	03	2.01	0001	Peningkatan Partisipasi Masyarakat dalam Forum Musyawarah Perencanaan Pembangunan di Desa									
					Jumlah Lembaga Kemasyarakatan yang Berpartisipasi dalam Forum Musyawarah Perencanaan Pembangunan di Desa	5 Lembaga Kemasyarakatan	36.000.000,00	Kab. Klaten, Cawas, Semua Kel/Desa	PAJAK DAERAH	Memperkuat Reformasi Politik, Hukum, dan Birokrasi, serta Memperkuat Pencegahan dan Pemberantasan Korupsi, Narkoba, Judi dan Penyeludupan	4. Peningkatan tata kelola pemerintahan yang lebih adaptif dan kolaboratif Penguatan Tata Kelola Pemerintahan yang Baik, Profesional, Jujur, Bersih, Transparan, Bertanggungjawab dan Anti Korupsi	Masyarakat	36.000.000,00	KECAMATAN CAWAS
7	01	03	2.01	0003	Peningkatan Efektivitas Kegiatan Pemberdayaan Masyarakat di Wilayah Kecamatan									
					Jumlah Laporan Peningkatan Efektivitas Kegiatan Pemberdayaan Masyarakat di Wilayah Kecamatan	12 Laporan	483.300.000,00	Kab. Klaten, Cawas, Semua Kel/Desa	PAJAK DAERAH	Memperkuat Reformasi Politik, Hukum, dan Birokrasi, serta Memperkuat Pencegahan dan Pemberantasan Korupsi, Narkoba, Judi dan Penyeludupan	4. Peningkatan tata kelola pemerintahan yang lebih adaptif dan kolaboratif Penguatan Tata Kelola Pemerintahan yang Baik, Profesional, Jujur, Bersih, Transparan, Bertanggungjawab dan Anti Korupsi	Masyarakat	579.404.000,00	KECAMATAN CAWAS
7	01	04			<b>PROGRAM KOORDINASI KETENTERAMAN DAN KETERTIBAN UMUM</b>	<b>Persentase Penyelesaian Gangguan Ketenteraman dan Ketertiban Umum di Wilayah Kecamatan</b>	<b>100 %</b>	<b>125.000.000,00</b>					<b>215.402.000,00</b>	
7	01	04	2.01		Koordinasi Upaya Penyelenggaraan Ketenteraman dan Ketertiban Umum	Persentase koordinasi ketenteraman dan ketertiban umum yang dilakukan	100 %	125.000.000,00		Memperkuat Reformasi Politik, Hukum, dan Birokrasi, serta Memperkuat Pencegahan dan Pemberantasan Korupsi, Narkoba, Judi dan Penyeludupan	4. Peningkatan tata kelola pemerintahan yang lebih adaptif dan kolaboratif Penguatan Tata Kelola Pemerintahan yang Baik, Profesional, Jujur, Bersih, Transparan, Bertanggungjawab dan Anti Korupsi	Masyarakat	215.402.000,00	
7	01	04	2.01	0001	Sinergitas dengan Kepolisian Negara Republik Indonesia, Tentara Nasional Indonesia dan Instansi Vertikal di Wilayah Kecamatan									
					Jumlah Laporan Hasil Sinergitas dengan Kepolisian Negara Republik Indonesia, Tentara Nasional Indonesia dan Instansi Vertikal di Wilayah Kecamatan	12 Laporan	100.000.000,00	Kab. Klaten, Cawas, Semua Kel/Desa	PAJAK DAERAH	Memperkuat Reformasi Politik, Hukum, dan Birokrasi, serta Memperkuat Pencegahan dan Pemberantasan Korupsi, Narkoba, Judi dan Penyeludupan	4. Peningkatan tata kelola pemerintahan yang lebih adaptif dan kolaboratif Penguatan Tata Kelola Pemerintahan yang Baik, Profesional, Jujur, Bersih, Transparan, Bertanggungjawab dan Anti Korupsi	Masyarakat	189.402.000,00	KECAMATAN CAWAS
7	01	04	2.01	0002	Harmonisasi Hubungan dengan Tokoh Agama dan Tokoh Masyarakat									
					Jumlah Laporan Pelaksanaan Harmonisasi Hubungan dengan Tokoh Agama dan Tokoh Masyarakat	1 Laporan	25.000.000,00	Kab. Klaten, Cawas, Semua Kel/Desa	PAJAK DAERAH	Memperkuat Reformasi Politik, Hukum, dan Birokrasi, serta Memperkuat Pencegahan dan Pemberantasan Korupsi, Narkoba, Judi dan Penyeludupan	4. Peningkatan tata kelola pemerintahan yang lebih adaptif dan kolaboratif Penguatan Tata Kelola Pemerintahan yang Baik, Profesional, Jujur, Bersih, Transparan, Bertanggungjawab dan Anti Korupsi	Masyarakat	26.000.000,00	KECAMATAN CAWAS

Kode	Urusan / Bidang Urusan / Program / Kegiatan / Sub Kegiatan	Indikator Program / Kegiatan / Sub Kegiatan	Capaian Kinerja Dan Kerangka Pendanaan						Kelompok Sasaran	Perangkat Daerah Penanggung Jawab		
			Target 2025	Pagu Indikatif (Rp)	Lokasi	Sumber Dana	Prioritas					
			8	9	10	11	12					
7	01 05	PROGRAM PENYELENGGARAAN URUSAN PEMERINTAHAN UMUM	Persentase potensi konflik sosial di kecamatan yang tertangani	100 %	190.000.000,00					50.000.000,00		
7	01 05 2.01	Penyelenggaraan Urusan Pemerintahan Umum Sesuai Penugasan Kepala Daerah	Persentase koordinasi dan pembinaan wawasan kebangsaan dan ketahanan nasional yang diselenggarakan	100 %	190.000.000,00		Memperkuat Reformasi Politik, Hukum, dan Birokrasi, serta Memperkuat Pencegahan dan Pemberantasan Korupsi, Narkoba, Judi dan Penyeludupan	4. Peningkatan tata kelola pemerintahan yang lebih adaptif dan kolaboratif Penguatan Tata Kelola Pemerintahan yang Baik, Profesional, Jujur, Bersih, Transparan, Bertanggungjawab dan Anti Korupsi	Masyarakat	50.000.000,00		
7	01 05 2.01 0002	Fasilitasi, Koordinasi dan Pembinaan	(Bimtek, Sosialisasi, Konsultasi) Wawasan Kebangsaan dan Ketahanan Nasional									
			Jumlah Orang yang Mengikuti Fasilitasi, Koordinasi dan Pembinaan (Bimtek, Sosialisasi, Konsultasi) Wawasan Kebangsaan dan Ketahanan Nasional	650 Orang	190.000.000,00	Kab. Klaten, Cawas, Semua Kel/Desa	PAJAK DAERAH	Memperkuat Reformasi Politik, Hukum, dan Birokrasi, serta Memperkuat Pencegahan dan Pemberantasan Korupsi, Narkoba, Judi dan Penyeludupan	4. Peningkatan tata kelola pemerintahan yang lebih adaptif dan kolaboratif Penguatan Tata Kelola Pemerintahan yang Baik, Profesional, Jujur, Bersih, Transparan, Bertanggungjawab dan Anti Korupsi	Masyarakat	50.000.000,00	KECAMATAN CAWAS
7	01 06	PROGRAM PEMBINAAN DAN PENGAWASAN PEMERINTAHAN DESA	Persentase Desa tertib administrasi	100 %	261.000.000,00					314.566.000,00		
7	01 06 2.01	Fasilitasi, Rekomendasi dan Koordinasi	Persentase Pemerintah Desa yang Dilakukan Fasilitasi, Rekomendasi dan Koordinasi Pembinaan dan Pengawasan	100 %	261.000.000,00		Memperkuat Reformasi Politik, Hukum, dan Birokrasi, serta Memperkuat Pencegahan dan Pemberantasan Korupsi, Narkoba, Judi dan Penyeludupan	4. Peningkatan tata kelola pemerintahan yang lebih adaptif dan kolaboratif Penguatan Tata Kelola Pemerintahan yang Baik, Profesional, Jujur, Bersih, Transparan, Bertanggungjawab dan Anti Korupsi	ASN Kecamatan Cawas dan Pemerintah Desa	314.566.000,00		
7	01 06 2.01 0001	Fasilitasi Penyusunan Peraturan Desa dan										
			Jumlah Dokumen yang Difasilitasi dalam rangka Penyusunan Peraturan Desa dan Peraturan Kepala Desa	20 Dokumen	30.000.000,00	Kab. Klaten, Cawas, Semua Kel/Desa	PAJAK DAERAH	Memperkuat Reformasi Politik, Hukum, dan Birokrasi, serta Memperkuat Pencegahan dan Pemberantasan Korupsi, Narkoba, Judi dan Penyeludupan	4. Peningkatan tata kelola pemerintahan yang lebih adaptif dan kolaboratif Penguatan Tata Kelola Pemerintahan yang Baik, Profesional, Jujur, Bersih, Transparan, Bertanggungjawab dan Anti Korupsi	ASN Kecamatan Cawas dan Pemerintah Desa	24.566.000,00	KECAMATAN CAWAS
7	01 06 2.01 0002	Fasilitasi Administrasi Tata Pemerintahan Desa										
			Jumlah Dokumen yang Difasilitasi dalam rangka Administrasi Tata Pemerintahan Desa	20 Dokumen	36.000.000,00	Kab. Klaten, Cawas, Semua Kel/Desa	PAJAK DAERAH	Memperkuat Reformasi Politik, Hukum, dan Birokrasi, serta Memperkuat Pencegahan dan Pemberantasan Korupsi, Narkoba, Judi dan Penyeludupan	4. Peningkatan tata kelola pemerintahan yang lebih adaptif dan kolaboratif Penguatan Tata Kelola Pemerintahan yang Baik, Profesional, Jujur, Bersih, Transparan, Bertanggungjawab dan Anti Korupsi	ASN Kecamatan Cawas dan Pemerintah Desa	40.000.000,00	KECAMATAN CAWAS
7	01 06 2.01 0003	Fasilitasi Pengelolaan Keuangan Desa dan Pendayagunaan Aset Desa										
			Jumlah Dokumen yang Difasilitasi dalam rangka Pengelolaan Keuangan Desa dan Pendayagunaan Aset Desa	20 Dokumen	30.000.000,00	Kab. Klaten, Cawas, Semua Kel/Desa	PAJAK DAERAH	Memperkuat Reformasi Politik, Hukum, dan Birokrasi, serta Memperkuat Pencegahan dan Pemberantasan Korupsi, Narkoba, Judi dan Penyeludupan	4. Peningkatan tata kelola pemerintahan yang lebih adaptif dan kolaboratif Penguatan Tata Kelola Pemerintahan yang Baik, Profesional, Jujur, Bersih, Transparan, Bertanggungjawab dan Anti Korupsi	ASN Kecamatan Cawas dan Pemerintah Desa	40.000.000,00	KECAMATAN CAWAS
7	01 06 2.01 0005	Fasilitasi Pelaksanaan Tugas Kepala Desa dan Perangkat Desa										
			Jumlah Dokumen Fasilitasi dalam rangka Pelaksanaan Tugas Kepala Desa dan Perangkat Desa	20 Dokumen	20.000.000,00	Kab. Klaten, Cawas, Semua Kel/Desa	PAJAK DAERAH	Memperkuat Reformasi Politik, Hukum, dan Birokrasi, serta Memperkuat Pencegahan dan Pemberantasan Korupsi, Narkoba, Judi dan Penyeludupan	4. Peningkatan tata kelola pemerintahan yang lebih adaptif dan kolaboratif Penguatan Tata Kelola Pemerintahan yang Baik, Profesional, Jujur, Bersih, Transparan, Bertanggungjawab dan Anti Korupsi	ASN Kecamatan Cawas dan Pemerintah Desa	30.000.000,00	KECAMATAN CAWAS
7	01 06 2.01 0007	Fasilitasi Pelaksanaan Tugas dan Fungsi Badan Permusyawaratan Desa										
			Jumlah Dokumen Fasilitasi dalam rangka Pelaksanaan Tugas dan Fungsi Badan Permusyawaratan Desa	20 Dokumen	10.000.000,00	Kab. Klaten, Cawas, Semua Kel/Desa	PAJAK DAERAH	Memperkuat Reformasi Politik, Hukum, dan Birokrasi, serta Memperkuat Pencegahan dan Pemberantasan Korupsi, Narkoba, Judi dan Penyeludupan	4. Peningkatan tata kelola pemerintahan yang lebih adaptif dan kolaboratif Penguatan Tata Kelola Pemerintahan yang Baik, Profesional, Jujur, Bersih, Transparan, Bertanggungjawab dan Anti Korupsi	ASN Kecamatan Cawas dan Pemerintah Desa	30.000.000,00	KECAMATAN CAWAS
7	01 06 2.01 0008	Rekomendasi Pengangkatan dan Pemberhentian Perangkat Desa										
			Jumlah Dokumen Rekomendasi Pengangkatan dan Pemberhentian Perangkat Desa	20 Dokumen	15.000.000,00	Kab. Klaten, Cawas, Semua Kel/Desa	PAJAK DAERAH	Memperkuat Reformasi Politik, Hukum, dan Birokrasi, serta Memperkuat Pencegahan dan Pemberantasan Korupsi, Narkoba, Judi dan Penyeludupan	4. Peningkatan tata kelola pemerintahan yang lebih adaptif dan kolaboratif Penguatan Tata Kelola Pemerintahan yang Baik, Profesional, Jujur, Bersih, Transparan, Bertanggungjawab dan Anti Korupsi	ASN Kecamatan Cawas dan Pemerintah Desa	30.000.000,00	KECAMATAN CAWAS
7	01 06 2.01 0011	Fasilitasi Penyelenggaraan Ketenteraman dan Ketertiban Umum										
			Jumlah Dokumen Fasilitasi dalam rangka Penyelenggaraan Ketenteraman dan Ketertiban Umum	20 Dokumen	120.000.000,00	Kab. Klaten, Cawas, Semua Kel/Desa	PAJAK DAERAH	Memperkuat Reformasi Politik, Hukum, dan Birokrasi, serta Memperkuat Pencegahan dan Pemberantasan Korupsi, Narkoba, Judi dan Penyeludupan	4. Peningkatan tata kelola pemerintahan yang lebih adaptif dan kolaboratif Penguatan Tata Kelola Pemerintahan yang Baik, Profesional, Jujur, Bersih, Transparan, Bertanggungjawab dan Anti Korupsi	ASN Kecamatan Cawas dan Pemerintah Desa	120.000.000,00	KECAMATAN CAWAS
			<b>KECAMATAN TRUCUK</b>		<b>2.419.209.400,00</b>					<b>2.986.426.000,00</b>		
7			<b>UNSUR KEWILAYAHAN</b>		<b>2.419.209.400,00</b>					<b>2.986.426.000,00</b>		
7	01		<b>KECAMATAN</b>		<b>2.419.209.400,00</b>					<b>2.986.426.000,00</b>		
7	01 01	PROGRAM PENUNJANG URUSAN PEMERINTAHAN DAERAH KABUPATEN/KOTA	Persentase Pemenuhan Kebutuhan Penunjang Urusan Pemerintahan Daerah	100 %	1.935.507.900,00					2.341.801.000,00		



Kode	Urusan / Bidang Urusan / Program / Kegiatan / Sub Kegiatan	Indikator Program / Kegiatan / Sub Kegiatan	Capaian Kinerja Dan Kerangka Pendanaan						Kelompok Sasaran	Perangkat Daerah Penanggung Jawab				
			Target 2025	Pagu Indikatif (Rp)	Lokasi	Sumber Dana	Prioritas							
							Nasional	Daerah						
1	2	3	4	5	6	7	8	9	10	11	12			
		Jumlah Dokumen Bahan Bacaan dan Peraturan Perundang-Undangan yang Disediakan	24 Dokumen	1.740.000,00	Kab. Klaten, Trucuk, Semua Kel/Desa	PAJAK DAERAH	Memperkuat Reformasi Politik, Hukum, dan Birokrasi, serta Memperkuat Pencegahan dan Pemberantasan Korupsi, Narkoba, Judi dan Penyeludupan	4. Peningkatan tata kelola pemerintahan yang lebih adaptif dan kolaboratif Penguatan Tata Kelola Pemerintahan yang Baik, Profesional, Jujur, Bersih, Transparan, Bertanggungjawab dan Anti Korupsi	Masyarakat di Wilayah Kecamatan Trucuk	5.000.000,00	KECAMATAN TRUCUK			
7	01	01	2.06	0008	Fasilitas Kunjungan Tamu									
		Jumlah Laporan Fasilitas Kunjungan Tamu	12 Laporan	15.000.000,00	Kab. Klaten, Trucuk, Semua Kel/Desa	PAJAK DAERAH	Memperkuat Reformasi Politik, Hukum, dan Birokrasi, serta Memperkuat Pencegahan dan Pemberantasan Korupsi, Narkoba, Judi dan Penyeludupan	4. Peningkatan tata kelola pemerintahan yang lebih adaptif dan kolaboratif Penguatan Tata Kelola Pemerintahan yang Baik, Profesional, Jujur, Bersih, Transparan, Bertanggungjawab dan Anti Korupsi	Masyarakat di Wilayah Kecamatan Trucuk	17.000.000,00	KECAMATAN TRUCUK			
7	01	01	2.06	0009	Penyelenggaraan Rapat Koordinasi dan Konsultasi SKPD									
		Jumlah Laporan Penyelenggaraan Rapat Koordinasi dan Konsultasi SKPD	12 Laporan	17.660.000,00	Kab. Klaten, Trucuk, Semua Kel/Desa	PAJAK DAERAH	Memperkuat Reformasi Politik, Hukum, dan Birokrasi, serta Memperkuat Pencegahan dan Pemberantasan Korupsi, Narkoba, Judi dan Penyeludupan	4. Peningkatan tata kelola pemerintahan yang lebih adaptif dan kolaboratif Penguatan Tata Kelola Pemerintahan yang Baik, Profesional, Jujur, Bersih, Transparan, Bertanggungjawab dan Anti Korupsi	Masyarakat di Wilayah Kecamatan Trucuk	17.632.000,00	KECAMATAN TRUCUK			
7	01	01	2.07		Pengadaan Barang Milik Daerah Penunjang Urusan Pemerintah Daerah	Persentase Pengadaan Barang Milik Daerah Penunjang Urusan Pemerintah Daerah tepat waktu	100 %	34.182.500,00		Memperkuat Reformasi Politik, Hukum, dan Birokrasi, serta Memperkuat Pencegahan dan Pemberantasan Korupsi, Narkoba, Judi dan Penyeludupan	4. Peningkatan tata kelola pemerintahan yang lebih adaptif dan kolaboratif Penguatan Tata Kelola Pemerintahan yang Baik, Profesional, Jujur, Bersih, Transparan, Bertanggungjawab dan Anti Korupsi	Masyarakat di Wilayah Kecamatan Trucuk	15.000.000,00	
7	01	01	2.07	0011	Pengadaan Sarana dan Prasarana Pendukung Gedung Kantor atau Bangunan Lainnya									
		Jumlah Unit Sarana dan Prasarana Pendukung Gedung Kantor atau Bangunan Lainnya yang Disediakan	5 Unit	34.182.500,00	Kab. Klaten, Trucuk, Semua Kel/Desa	PAJAK DAERAH	Memperkuat Reformasi Politik, Hukum, dan Birokrasi, serta Memperkuat Pencegahan dan Pemberantasan Korupsi, Narkoba, Judi dan Penyeludupan	4. Peningkatan tata kelola pemerintahan yang lebih adaptif dan kolaboratif Penguatan Tata Kelola Pemerintahan yang Baik, Profesional, Jujur, Bersih, Transparan, Bertanggungjawab dan Anti Korupsi	Masyarakat di Wilayah Kecamatan Trucuk	15.000.000,00	KECAMATAN TRUCUK			
7	01	01	2.08		Penyediaan Jasa Penunjang Urusan Pemerintahan Daerah	Persentase pemenuhan kebutuhan Jasa Penunjang Urusan Pemerintahan Daerah tepat waktu	undefined	176.900.000,00		Memperkuat Reformasi Politik, Hukum, dan Birokrasi, serta Memperkuat Pencegahan dan Pemberantasan Korupsi, Narkoba, Judi dan Penyeludupan	4. Peningkatan tata kelola pemerintahan yang lebih adaptif dan kolaboratif Penguatan Tata Kelola Pemerintahan yang Baik, Profesional, Jujur, Bersih, Transparan, Bertanggungjawab dan Anti Korupsi	ASN dan Masyarakat di Wilayah Kecamatan Trucuk	126.900.000,00	
7	01	01	2.08	0001	Penyediaan Jasa Surat Menyurat									
		Jumlah Laporan Penyediaan Jasa Surat Menyurat	12 Laporan	4.000.000,00	Kab. Klaten, Trucuk, Semua Kel/Desa	PAJAK DAERAH	Memperkuat Reformasi Politik, Hukum, dan Birokrasi, serta Memperkuat Pencegahan dan Pemberantasan Korupsi, Narkoba, Judi dan Penyeludupan	4. Peningkatan tata kelola pemerintahan yang lebih adaptif dan kolaboratif Penguatan Tata Kelola Pemerintahan yang Baik, Profesional, Jujur, Bersih, Transparan, Bertanggungjawab dan Anti Korupsi	ASN dan Masyarakat di Wilayah Kecamatan Trucuk	6.000.000,00	KECAMATAN TRUCUK			
7	01	01	2.08	0002	Penyediaan Jasa Komunikasi, Sumber Daya Air dan Listrik									
		Jumlah Laporan Penyediaan Jasa Komunikasi, Sumber Daya Air dan Listrik yang Disediakan	12 Laporan	36.000.000,00	Kab. Klaten, Trucuk, Semua Kel/Desa	PAJAK DAERAH	Memperkuat Reformasi Politik, Hukum, dan Birokrasi, serta Memperkuat Pencegahan dan Pemberantasan Korupsi, Narkoba, Judi dan Penyeludupan	4. Peningkatan tata kelola pemerintahan yang lebih adaptif dan kolaboratif Penguatan Tata Kelola Pemerintahan yang Baik, Profesional, Jujur, Bersih, Transparan, Bertanggungjawab dan Anti Korupsi	ASN dan Masyarakat di Wilayah Kecamatan Trucuk	18.000.000,00	KECAMATAN TRUCUK			
7	01	01	2.08	0004	Penyediaan Jasa Pelayanan Umum Kantor									
		Jumlah Laporan Penyediaan Jasa Pelayanan Umum Kantor yang Disediakan	12 Laporan	136.900.000,00	Kab. Klaten, Trucuk, Semua Kel/Desa	PAJAK DAERAH	Memperkuat Reformasi Politik, Hukum, dan Birokrasi, serta Memperkuat Pencegahan dan Pemberantasan Korupsi, Narkoba, Judi dan Penyeludupan	4. Peningkatan tata kelola pemerintahan yang lebih adaptif dan kolaboratif Penguatan Tata Kelola Pemerintahan yang Baik, Profesional, Jujur, Bersih, Transparan, Bertanggungjawab dan Anti Korupsi	ASN dan Masyarakat di Wilayah Kecamatan Trucuk	102.900.000,00	KECAMATAN TRUCUK			
7	01	01	2.09		Pemeliharaan Barang Milik Daerah Penunjang Urusan Pemerintahan Daerah	Persentase Barang Milik Daerah Penunjang Urusan Pemerintahan Daerah yang terpelihara	100 %	59.632.000,00		Memperkuat Reformasi Politik, Hukum, dan Birokrasi, serta Memperkuat Pencegahan dan Pemberantasan Korupsi, Narkoba, Judi dan Penyeludupan	4. Peningkatan tata kelola pemerintahan yang lebih adaptif dan kolaboratif Penguatan Tata Kelola Pemerintahan yang Baik, Profesional, Jujur, Bersih, Transparan, Bertanggungjawab dan Anti Korupsi	Masyarakat di Wilayah Kecamatan Trucuk	33.000.000,00	
7	01	01	2.09	0002	Penyediaan Jasa Pemeliharaan, Biaya Pemeliharaan, Pajak dan Perizinan Kendaraan Dinas Operasional atau Lapangan									
		Jumlah Kendaraan Dinas Operasional atau Lapangan yang Dipelihara dan Dibayarkan Pajak dan Perizinannya	10 Unit	44.982.000,00	Kab. Klaten, Trucuk, Semua Kel/Desa	PAJAK DAERAH	Memperkuat Reformasi Politik, Hukum, dan Birokrasi, serta Memperkuat Pencegahan dan Pemberantasan Korupsi, Narkoba, Judi dan Penyeludupan	4. Peningkatan tata kelola pemerintahan yang lebih adaptif dan kolaboratif Penguatan Tata Kelola Pemerintahan yang Baik, Profesional, Jujur, Bersih, Transparan, Bertanggungjawab dan Anti Korupsi	Masyarakat di Wilayah Kecamatan Trucuk	13.000.000,00	KECAMATAN TRUCUK			
7	01	01	2.09	0006	Pemeliharaan Peralatan dan Mesin Lainnya									
		Jumlah Peralatan dan Mesin Lainnya yang Dipelihara	2 Unit	9.990.000,00	Kab. Klaten, Trucuk, Semua Kel/Desa	PAJAK DAERAH	Memperkuat Reformasi Politik, Hukum, dan Birokrasi, serta Memperkuat Pencegahan dan Pemberantasan Korupsi, Narkoba, Judi dan Penyeludupan	4. Peningkatan tata kelola pemerintahan yang lebih adaptif dan kolaboratif Penguatan Tata Kelola Pemerintahan yang Baik, Profesional, Jujur, Bersih, Transparan, Bertanggungjawab dan Anti Korupsi	Masyarakat di Wilayah Kecamatan Trucuk	7.000.000,00	KECAMATAN TRUCUK			
7	01	01	2.09	0011	Pemeliharaan/Rehabilitasi Sarana dan Prasarana Pendukung Gedung Kantor atau Bangunan Lainnya									
		Jumlah Sarana dan Prasarana Pendukung Gedung Kantor atau Bangunan Lainnya yang Dipelihara/Dirhabilitasi	10 Unit	4.660.000,00	Kab. Klaten, Trucuk, Semua Kel/Desa	PAJAK DAERAH	Memperkuat Reformasi Politik, Hukum, dan Birokrasi, serta Memperkuat Pencegahan dan Pemberantasan Korupsi, Narkoba, Judi dan Penyeludupan	4. Peningkatan tata kelola pemerintahan yang lebih adaptif dan kolaboratif Penguatan Tata Kelola Pemerintahan yang Baik, Profesional, Jujur, Bersih, Transparan, Bertanggungjawab dan Anti Korupsi	Masyarakat di Wilayah Kecamatan Trucuk	13.000.000,00	KECAMATAN TRUCUK			

Kode	Urusan / Bidang Urusan / Program / Kegiatan / Sub Kegiatan	Indikator Program / Kegiatan / Sub Kegiatan	Capaian Kinerja Dan Kerangka Pendanaan							Kelompok Sasaran	Perangkat Daerah Penanggung Jawab	
			Target 2025	Pagu Indikatif (Rp)	Lokasi	Sumber Dana	Prioritas					
							Nasional	Daerah				
1	2	3	4	5	6	7	8	9	10	11	12	
7	01 02	PROGRAM PENYELENGGARAAN PEMERINTAHAN DAN PELAYANAN PUBLIK	Persentase Pemenuhan Kebutuhan Penunjang Urusan Pemerintahan Daerah	100 %	4.180.000,00						12.511.000,00	
7	01 02 2.02	Penyelenggaraan Urusan Pemerintahan yang Tidak Dilaksanakan oleh Unit Kerja Perangkat Daerah yang Ada di Kecamatan	Persentase Masyarakat yang Terfasilitasi Pelayanan Publik (PATEN)	100 %	4.180.000,00			Memperkuat Reformasi Politik, Hukum, dan Birokrasi, serta Memperkuat Pencegahan dan Pemberantasan Korupsi, Narkoba, Judi dan Penyeludupan	4. Peningkatan tata kelola pemerintahan yang lebih adaptif dan kolaboratif Penguatan Tata Kelola Pemerintahan yang Baik, Profesional, Jujur, Bersih, Transparan, Bertanggungjawab dan Anti Korupsi	Masyarakat di Wilayah Kecamatan Trucuk	12.511.000,00	
7	01 02 2.02 0002	Fasilitasi Percepatan Pencapaian Standar Pelayanan Minimal di Wilayah Kecamatan										
			Jumlah Laporan Fasilitasi Percepatan Pencapaian Standar Pelayanan Minimal di Wilayah Kecamatan	2 Laporan	4.180.000,00	Kab. Klaten, Trucuk, Semua Kel/Desa	PAJAK DAERAH	Memperkuat Reformasi Politik, Hukum, dan Birokrasi, serta Memperkuat Pencegahan dan Pemberantasan Korupsi, Narkoba, Judi dan Penyeludupan	4. Peningkatan tata kelola pemerintahan yang lebih adaptif dan kolaboratif Penguatan Tata Kelola Pemerintahan yang Baik, Profesional, Jujur, Bersih, Transparan, Bertanggungjawab dan Anti Korupsi	Masyarakat di Wilayah Kecamatan Trucuk	12.511.000,00	KECAMATAN TRUCUK
7	01 03	PROGRAM PEMBERDAYAAN MASYARAKAT DESA DAN KELURAHAN	-	-	187.405.000,00						354.762.000,00	
7	01 03 2.01	Koordinasi Kegiatan Pemberdayaan Desa	Persentase Desa yang Terkoordinasi dalam Kegiatan Pemberdayaan	100 %	187.405.000,00			Memperkuat Reformasi Politik, Hukum, dan Birokrasi, serta Memperkuat Pencegahan dan Pemberantasan Korupsi, Narkoba, Judi dan Penyeludupan	4. Peningkatan tata kelola pemerintahan yang lebih adaptif dan kolaboratif Penguatan Tata Kelola Pemerintahan yang Baik, Profesional, Jujur, Bersih, Transparan, Bertanggungjawab dan Anti Korupsi	Masyarakat di Wilayah Kecamatan Trucuk	354.762.000,00	
7	01 03 2.01 0001	Peningkatan Partisipasi Masyarakat dalam Forum Musyawarah Perencanaan Pembangunan di Desa										
			Jumlah Lembaga Kemasyarakatan yang Berpartisipasi dalam Forum Musyawarah Perencanaan Pembangunan di Desa	5 Lembaga Kemasyarakatan	14.000.000,00	Kab. Klaten, Trucuk, Semua Kel/Desa	PAJAK DAERAH	Memperkuat Reformasi Politik, Hukum, dan Birokrasi, serta Memperkuat Pencegahan dan Pemberantasan Korupsi, Narkoba, Judi dan Penyeludupan	4. Peningkatan tata kelola pemerintahan yang lebih adaptif dan kolaboratif Penguatan Tata Kelola Pemerintahan yang Baik, Profesional, Jujur, Bersih, Transparan, Bertanggungjawab dan Anti Korupsi	Masyarakat di Wilayah Kecamatan Trucuk	23.000.000,00	KECAMATAN TRUCUK
7	01 03 2.01 0003	Peningkatan Efektifitas Kegiatan Pemberdayaan Masyarakat di Wilayah Kecamatan										
			Jumlah Laporan Peningkatan Efektivitas Kegiatan Pemberdayaan Masyarakat di Wilayah Kecamatan	18 Laporan	173.405.000,00	Kab. Klaten, Trucuk, Semua Kel/Desa	PAJAK DAERAH	Memperkuat Reformasi Politik, Hukum, dan Birokrasi, serta Memperkuat Pencegahan dan Pemberantasan Korupsi, Narkoba, Judi dan Penyeludupan	4. Peningkatan tata kelola pemerintahan yang lebih adaptif dan kolaboratif Penguatan Tata Kelola Pemerintahan yang Baik, Profesional, Jujur, Bersih, Transparan, Bertanggungjawab dan Anti Korupsi	Masyarakat di Wilayah Kecamatan Trucuk	331.762.000,00	KECAMATAN TRUCUK
7	01 04	PROGRAM KOORDINASI KETENTERAMAN DAN KETERTIBAN UMUM	-	-	206.800.000,00						120.006.000,00	
7	01 04 2.01	Koordinasi Upaya Penyelenggaraan Ketenteraman dan Ketertiban Umum	Persentase koordinasi ketenteraman dan ketertiban umum yang dilakukan	100 %	71.800.000,00			Memperkuat Reformasi Politik, Hukum, dan Birokrasi, serta Memperkuat Pencegahan dan Pemberantasan Korupsi, Narkoba, Judi dan Penyeludupan	4. Peningkatan tata kelola pemerintahan yang lebih adaptif dan kolaboratif Penguatan Tata Kelola Pemerintahan yang Baik, Profesional, Jujur, Bersih, Transparan, Bertanggungjawab dan Anti Korupsi	Masyarakat di Wilayah Kecamatan Trucuk	110.006.000,00	
7	01 04 2.01 0001	Sinergitas dengan Kepolisian Negara Republik Indonesia, Tentara Nasional Indonesia dan Instansi Vertikal di Wilayah Kecamatan										
			Jumlah Laporan Hasil Sinergitas dengan Kepolisian Negara Republik Indonesia, Tentara Nasional Indonesia dan Instansi Vertikal di Wilayah Kecamatan	12 Laporan	64.800.000,00	Kab. Klaten, Trucuk, Semua Kel/Desa	PAJAK DAERAH	Memperkuat Reformasi Politik, Hukum, dan Birokrasi, serta Memperkuat Pencegahan dan Pemberantasan Korupsi, Narkoba, Judi dan Penyeludupan	4. Peningkatan tata kelola pemerintahan yang lebih adaptif dan kolaboratif Penguatan Tata Kelola Pemerintahan yang Baik, Profesional, Jujur, Bersih, Transparan, Bertanggungjawab dan Anti Korupsi	Masyarakat di Wilayah Kecamatan Trucuk	96.700.000,00	KECAMATAN TRUCUK
7	01 04 2.01 0002	Harmonisasi Hubungan dengan Tokoh Agama dan Tokoh Masyarakat										
			Jumlah Laporan Pelaksanaan Harmonisasi Hubungan dengan Tokoh Agama dan Tokoh Masyarakat	1 Laporan	7.000.000,00	Kab. Klaten, Trucuk, Semua Kel/Desa	PAJAK DAERAH	Memperkuat Reformasi Politik, Hukum, dan Birokrasi, serta Memperkuat Pencegahan dan Pemberantasan Korupsi, Narkoba, Judi dan Penyeludupan	4. Peningkatan tata kelola pemerintahan yang lebih adaptif dan kolaboratif Penguatan Tata Kelola Pemerintahan yang Baik, Profesional, Jujur, Bersih, Transparan, Bertanggungjawab dan Anti Korupsi	Masyarakat di Wilayah Kecamatan Trucuk	13.306.000,00	KECAMATAN TRUCUK
7	01 04 2.02	Koordinasi Penerapan dan Penegakan Peraturan Daerah dan Peraturan Kepala Daerah	Persentase Koordinasi Penegakan Perundang-undangan yang dilakukan	100 %	135.000.000,00			Memperkuat Reformasi Politik, Hukum, dan Birokrasi, serta Memperkuat Pencegahan dan Pemberantasan Korupsi, Narkoba, Judi dan Penyeludupan	4. Peningkatan tata kelola pemerintahan yang lebih adaptif dan kolaboratif Penguatan Tata Kelola Pemerintahan yang Baik, Profesional, Jujur, Bersih, Transparan, Bertanggungjawab dan Anti Korupsi	Masyarakat di Wilayah Kecamatan Trucuk	10.000.000,00	
7	01 04 2.02 0001	Koordinasi/Sinergi dengan Perangkat Daerah yang Tugas dan Fungsinya di Bidang Penegakan Peraturan Perundang-Undangan dan/atau Kepolisian Negara Republik Indonesia										
			Jumlah Laporan Koordinasi/Sinergi dengan Perangkat Daerah yang Tugas dan Fungsinya di Bidang Penegakan Peraturan Perundang-Undangan dan/atau Kepolisian Negara Republik Indonesia	1 Laporan	135.000.000,00	Kab. Klaten, Trucuk, Semua Kel/Desa	PAJAK DAERAH	Memperkuat Reformasi Politik, Hukum, dan Birokrasi, serta Memperkuat Pencegahan dan Pemberantasan Korupsi, Narkoba, Judi dan Penyeludupan	4. Peningkatan tata kelola pemerintahan yang lebih adaptif dan kolaboratif Penguatan Tata Kelola Pemerintahan yang Baik, Profesional, Jujur, Bersih, Transparan, Bertanggungjawab dan Anti Korupsi	Masyarakat di Wilayah Kecamatan Trucuk	10.000.000,00	KECAMATAN TRUCUK
7	01 05	PROGRAM PENYELENGGARAAN URUSAN PEMERINTAHAN UMUM	Persentase potensi konflik sosial di kecamatan yang tertangani	97 %	6.875.000,00						38.495.000,00	



Kode	Urusan / Bidang Urusan / Program / Kegiatan / Sub Kegiatan	Indikator Program / Kegiatan / Sub Kegiatan	Capaian Kinerja Dan Kerangka Pendanaan						Kelompok Sasaran	Perangkat Daerah Penanggung Jawab				
			Target 2025	Pagu Indikatif (Rp)	Lokasi	Sumber Dana	Prioritas							
							Nasional	Daerah						
1	2	3	4	5	6	7	8	9	10	11	12			
		Jumlah Dokumen Fasilitasi dalam rangka Kerja Sama Antar Desa dan Kerja Sama Desa dengan Pihak Ketiga	1 Dokumen	2.000.000,00	Kab. Klaten, Trucuk, Semua Kel/Desa	PAJAK DAERAH	Memperkuat Reformasi Politik, Hukum, dan Birokrasi, serta Memperkuat Pencegahan dan Pemberantasan Korupsi, Narkoba, Judi dan Penyeludupan	4. Peningkatan tata kelola pemerintahan yang lebih adaptif dan kolaboratif Penguatan Tata Kelola Pemerintahan yang Baik, Profesional, Jujur, Bersih, Transparan, Bertanggungjawab dan Anti Korupsi	Masyarakat di Wilayah Kecamatan Trucuk	5.000.000,00	KECAMATAN TRUCUK			
7	01	06	2.01	0018	Koordinasi Pelaksanaan Pembangunan Kawasan Perdesaan di Wilayah Kecamatan									
		Jumlah Laporan Hasil Koordinasi Pelaksanaan Pembangunan Kawasan Perdesaan di Wilayah Kecamatan	1 Laporan	2.000.000,00	Kab. Klaten, Trucuk, Semua Kel/Desa	PAJAK DAERAH	Memperkuat Reformasi Politik, Hukum, dan Birokrasi, serta Memperkuat Pencegahan dan Pemberantasan Korupsi, Narkoba, Judi dan Penyeludupan	4. Peningkatan tata kelola pemerintahan yang lebih adaptif dan kolaboratif Penguatan Tata Kelola Pemerintahan yang Baik, Profesional, Jujur, Bersih, Transparan, Bertanggungjawab dan Anti Korupsi	Masyarakat di Wilayah Kecamatan Trucuk	5.000.000,00	KECAMATAN TRUCUK			
		<b>KECAMATAN KEBONARUM</b>		<b>2.598.771.500,00</b>						<b>3.150.433.000,00</b>				
		<b>UNSUR KEWILAYAHAN</b>		<b>2.598.771.500,00</b>						<b>3.150.433.000,00</b>				
		<b>KECAMATAN</b>		<b>2.598.771.500,00</b>						<b>3.150.433.000,00</b>				
7	01	01			<b>PROGRAM PENUNJANG URUSAN PEMERINTAHAN DAERAH KABUPATEN/KOTA</b>	<b>Persentase pemenuhan kebutuhan penunjang urusan pemerintahan daerah</b>	<b>100,00 %</b>	<b>2.200.571.500,00</b>			<b>2.568.290.000,00</b>			
7	01	01	2.01		Perencanaan, Penganggaran, dan Evaluasi Kinerja Perangkat Daerah	Persentase dokumen perencanaan, penganggaran dan evaluasi kinerja yang tersusun	100,00 %	2.000.000,00		Memperkuat Reformasi Politik, Hukum, dan Birokrasi, serta Memperkuat Pencegahan dan Pemberantasan Korupsi, Narkoba, Judi dan Penyeludupan	4. Peningkatan tata kelola pemerintahan yang lebih adaptif dan kolaboratif Penguatan Tata Kelola Pemerintahan yang Baik, Profesional, Jujur, Bersih, Transparan, Bertanggungjawab dan Anti Korupsi	ASN Kec Kebonarum	2.500.000,00	
7	01	01	2.01	0001	Penyusunan Dokumen Perencanaan Perangkat Daerah									
		Jumlah Dokumen Perencanaan Perangkat Daerah	4 Dokumen	1.000.000,00	Kab. Klaten, Kebonarum, Pluneng	PAJAK DAERAH	Memperkuat Reformasi Politik, Hukum, dan Birokrasi, serta Memperkuat Pencegahan dan Pemberantasan Korupsi, Narkoba, Judi dan Penyeludupan	4. Peningkatan tata kelola pemerintahan yang lebih adaptif dan kolaboratif Penguatan Tata Kelola Pemerintahan yang Baik, Profesional, Jujur, Bersih, Transparan, Bertanggungjawab dan Anti Korupsi	ASN Kec Kebonarum	1.000.000,00	KECAMATAN KEBONARUM			
7	01	01	2.01	0006	Koordinasi dan Penyusunan Laporan Capaian Kinerja dan Ikhtisar Realisasi Kinerja SKPD									
		Jumlah Laporan Capaian Kinerja dan Ikhtisar Realisasi Kinerja SKPD dan Laporan Hasil Koordinasi Penyusunan Laporan Capaian Kinerja dan Ikhtisar Realisasi Kinerja SKPD	2 Laporan	1.000.000,00	Kab. Klaten, Kebonarum, Pluneng	PAJAK DAERAH	Memperkuat Reformasi Politik, Hukum, dan Birokrasi, serta Memperkuat Pencegahan dan Pemberantasan Korupsi, Narkoba, Judi dan Penyeludupan	4. Peningkatan tata kelola pemerintahan yang lebih adaptif dan kolaboratif Penguatan Tata Kelola Pemerintahan yang Baik, Profesional, Jujur, Bersih, Transparan, Bertanggungjawab dan Anti Korupsi	ASN Kec Kebonarum	1.500.000,00	KECAMATAN KEBONARUM			
7	01	01	2.02		Administrasi Keuangan Perangkat Daerah	Persentase pembayaran gaji, tunjangan ASN dan penyelesaian laporan keuangan tepat waktu	100,00 %	1.988.054.500,00		Memperkuat Reformasi Politik, Hukum, dan Birokrasi, serta Memperkuat Pencegahan dan Pemberantasan Korupsi, Narkoba, Judi dan Penyeludupan	4. Peningkatan tata kelola pemerintahan yang lebih adaptif dan kolaboratif Penguatan Tata Kelola Pemerintahan yang Baik, Profesional, Jujur, Bersih, Transparan, Bertanggungjawab dan Anti Korupsi	ASN Kec Kebonarum	2.312.275.000,00	
7	01	01	2.02	0001	Penyediaan Gaji dan Tunjangan ASN									
		Jumlah Orang yang Menerima Gaji dan Tunjangan ASN	15 Orang/bulan	1.986.054.500,00	Kab. Klaten, Kebonarum, Pluneng	DANA TRANSFER UMUM-DANA ALOKASI UMUM, SISA LEBIH PERHITUNGAN ANGGARAN TAHUN SEBELUMNYA	Memperkuat Reformasi Politik, Hukum, dan Birokrasi, serta Memperkuat Pencegahan dan Pemberantasan Korupsi, Narkoba, Judi dan Penyeludupan	4. Peningkatan tata kelola pemerintahan yang lebih adaptif dan kolaboratif Penguatan Tata Kelola Pemerintahan yang Baik, Profesional, Jujur, Bersih, Transparan, Bertanggungjawab dan Anti Korupsi	ASN Kec Kebonarum	2.300.275.000,00	KECAMATAN KEBONARUM			
7	01	01	2.02	0002	Penyediaan Administrasi Pelaksanaan Tugas ASN									
		Jumlah Dokumen Hasil Penyediaan Administrasi Pelaksanaan Tugas ASN	1 Dokumen	1.000.000,00	Kab. Klaten, Kebonarum, Pluneng	PAJAK DAERAH	Memperkuat Reformasi Politik, Hukum, dan Birokrasi, serta Memperkuat Pencegahan dan Pemberantasan Korupsi, Narkoba, Judi dan Penyeludupan	4. Peningkatan tata kelola pemerintahan yang lebih adaptif dan kolaboratif Penguatan Tata Kelola Pemerintahan yang Baik, Profesional, Jujur, Bersih, Transparan, Bertanggungjawab dan Anti Korupsi	ASN Kec Kebonarum	10.000.000,00	KECAMATAN KEBONARUM			
7	01	01	2.02	0007	Koordinasi dan Penyusunan Laporan Keuangan Bulanan/ Triwulanan/ Semesteran SKPD									
		Jumlah Laporan Keuangan Bulanan/ Triwulanan/ Semesteran SKPD dan Laporan Koordinasi Penyusunan Laporan Keuangan Bulanan/Triwulanan/Semesteran SKPD	2 Laporan	1.000.000,00	Kab. Klaten, Kebonarum, Pluneng	PAJAK DAERAH	Memperkuat Reformasi Politik, Hukum, dan Birokrasi, serta Memperkuat Pencegahan dan Pemberantasan Korupsi, Narkoba, Judi dan Penyeludupan	4. Peningkatan tata kelola pemerintahan yang lebih adaptif dan kolaboratif Penguatan Tata Kelola Pemerintahan yang Baik, Profesional, Jujur, Bersih, Transparan, Bertanggungjawab dan Anti Korupsi	ASN Kec Kebonarum	2.000.000,00	KECAMATAN KEBONARUM			
7	01	01	2.06		Administrasi Umum Perangkat Daerah	Persentase pemenuhan Administrasi Umum Perangkat Daerah tepat waktu	100,00 %	56.651.400,00		Memperkuat Reformasi Politik, Hukum, dan Birokrasi, serta Memperkuat Pencegahan dan Pemberantasan Korupsi, Narkoba, Judi dan Penyeludupan	4. Peningkatan tata kelola pemerintahan yang lebih adaptif dan kolaboratif Penguatan Tata Kelola Pemerintahan yang Baik, Profesional, Jujur, Bersih, Transparan, Bertanggungjawab dan Anti Korupsi	ASN dan Masyarakat	85.407.000,00	
7	01	01	2.06	0001	Penyediaan Komponen Instalasi									
		Jumlah Paket Komponen Instalasi Listrik/Penerangan Bangunan Kantor yang Disediakan	4 Paket	1.000.000,00	Kab. Klaten, Kebonarum, Pluneng	PAJAK DAERAH	Memperkuat Reformasi Politik, Hukum, dan Birokrasi, serta Memperkuat Pencegahan dan Pemberantasan Korupsi, Narkoba, Judi dan Penyeludupan	4. Peningkatan tata kelola pemerintahan yang lebih adaptif dan kolaboratif Penguatan Tata Kelola Pemerintahan yang Baik, Profesional, Jujur, Bersih, Transparan, Bertanggungjawab dan Anti Korupsi	ASN dan Masyarakat	3.000.000,00	KECAMATAN KEBONARUM			
7	01	01	2.06	0002	Penyediaan Peralatan dan Perlengkapan Kantor									

Kode	Urusan / Bidang Urusan / Program / Kegiatan / Sub Kegiatan	Indikator Program / Kegiatan / Sub Kegiatan	Capaian Kinerja Dan Kerangka Pendanaan						Kelompok Sasaran	Perangkat Daerah Penanggung Jawab				
			Target 2025	Pagu Indikatif (Rp)	Lokasi	Sumber Dana	Prioritas							
			8	9	10	11	12							
1	2	3	4	5	6	7	8	9	10	11	12			
		Jumlah Paket Peralatan dan Perlengkapan Kantor yang Disediakan	2 Paket	5.379.400,00	Kab. Klaten, Kebonarum, Pluneng	PAJAK DAERAH	Memperkuat Reformasi Politik, Hukum, dan Birokrasi, serta Memperkuat Pencegahan dan Pemberantasan Korupsi, Narkoba, Judi dan Penyeludupan	4. Peningkatan tata kelola pemerintahan yang lebih adaptif dan kolaboratif Penguatan Tata Kelola Pemerintahan yang Baik, Profesional, Jujur, Bersih, Transparan, Bertanggungjawab dan Anti Korupsi	ASN dan Masyarakat	15.945.000,00	KECAMATAN KEBONARUM			
7	01	01	2.06	0005	Penyediaan Barang Cetak dan Peggandaan									
		Jumlah Paket Barang Cetak dan Peggandaan yang Disediakan	2 Paket	3.000.000,00	Kab. Klaten, Kebonarum, Pluneng	PAJAK DAERAH	Memperkuat Reformasi Politik, Hukum, dan Birokrasi, serta Memperkuat Pencegahan dan Pemberantasan Korupsi, Narkoba, Judi dan Penyeludupan	4. Peningkatan tata kelola pemerintahan yang lebih adaptif dan kolaboratif Penguatan Tata Kelola Pemerintahan yang Baik, Profesional, Jujur, Bersih, Transparan, Bertanggungjawab dan Anti Korupsi	ASN dan Masyarakat	15.442.000,00	KECAMATAN KEBONARUM			
7	01	01	2.06	0006	Penyediaan Bahan Bacaan dan Peraturan Perundang-undangan									
		Jumlah Dokumen Bahan Bacaan dan Peraturan Perundang-Undangan yang Disediakan	24 Dokumen	1.000.000,00	Kab. Klaten, Kebonarum, Pluneng	PAJAK DAERAH	Memperkuat Reformasi Politik, Hukum, dan Birokrasi, serta Memperkuat Pencegahan dan Pemberantasan Korupsi, Narkoba, Judi dan Penyeludupan	4. Peningkatan tata kelola pemerintahan yang lebih adaptif dan kolaboratif Penguatan Tata Kelola Pemerintahan yang Baik, Profesional, Jujur, Bersih, Transparan, Bertanggungjawab dan Anti Korupsi	ASN dan Masyarakat	1.000.000,00	KECAMATAN KEBONARUM			
7	01	01	2.06	0008	Fasilitasi Kunjungan Tamu									
		Jumlah Laporan Fasilitasi Kunjungan Tamu	12 Laporan	30.472.000,00	Kab. Klaten, Kebonarum, Pluneng	PAJAK DAERAH	Memperkuat Reformasi Politik, Hukum, dan Birokrasi, serta Memperkuat Pencegahan dan Pemberantasan Korupsi, Narkoba, Judi dan Penyeludupan	4. Peningkatan tata kelola pemerintahan yang lebih adaptif dan kolaboratif Penguatan Tata Kelola Pemerintahan yang Baik, Profesional, Jujur, Bersih, Transparan, Bertanggungjawab dan Anti Korupsi	ASN dan Masyarakat	20.000.000,00	KECAMATAN KEBONARUM			
7	01	01	2.06	0009	Penyelenggaraan Rapat Koordinasi dan Konsultasi SKPD									
		Jumlah Laporan Penyelenggaraan Rapat Koordinasi dan Konsultasi SKPD	12 Laporan	15.800.000,00	Kab. Klaten, Kebonarum, Pluneng	PAJAK DAERAH	Memperkuat Reformasi Politik, Hukum, dan Birokrasi, serta Memperkuat Pencegahan dan Pemberantasan Korupsi, Narkoba, Judi dan Penyeludupan	4. Peningkatan tata kelola pemerintahan yang lebih adaptif dan kolaboratif Penguatan Tata Kelola Pemerintahan yang Baik, Profesional, Jujur, Bersih, Transparan, Bertanggungjawab dan Anti Korupsi	ASN dan Masyarakat	30.020.000,00	KECAMATAN KEBONARUM			
7	01	01	2.07		Pengadaan Barang Milik Daerah Penunjang Urusan Pemerintah Daerah	Persentase Pengadaan Barang Milik Daerah Penunjang Urusan Pemerintah Daerah tepat waktu	100.00 %	4.950.000,00		Memperkuat Reformasi Politik, Hukum, dan Birokrasi, serta Memperkuat Pencegahan dan Pemberantasan Korupsi, Narkoba, Judi dan Penyeludupan	4. Peningkatan tata kelola pemerintahan yang lebih adaptif dan kolaboratif Penguatan Tata Kelola Pemerintahan yang Baik, Profesional, Jujur, Bersih, Transparan, Bertanggungjawab dan Anti Korupsi	ASN, Masyarakat Kec Kebonarum	15.000.000,00	
7	01	01	2.07	0011	Pengadaan Sarana dan Prasarana Pendukung Gedung Kantor atau Bangunan Lainnya									
		Jumlah Unit Sarana dan Prasarana Pendukung Gedung Kantor atau Bangunan Lainnya yang Disediakan	4 Unit	4.950.000,00	Kab. Klaten, Kebonarum, Pluneng	PAJAK DAERAH	Memperkuat Reformasi Politik, Hukum, dan Birokrasi, serta Memperkuat Pencegahan dan Pemberantasan Korupsi, Narkoba, Judi dan Penyeludupan	4. Peningkatan tata kelola pemerintahan yang lebih adaptif dan kolaboratif Penguatan Tata Kelola Pemerintahan yang Baik, Profesional, Jujur, Bersih, Transparan, Bertanggungjawab dan Anti Korupsi	ASN, Masyarakat Kec Kebonarum	15.000.000,00	KECAMATAN KEBONARUM			
7	01	01	2.08		Penyediaan Jasa Penunjang Urusan Pemerintahan Daerah	Persentase Jasa Penunjang Urusan Pemerintah di Kecamatan yang Tersedia	100.00 %	120.385.600,00		Memperkuat Reformasi Politik, Hukum, dan Birokrasi, serta Memperkuat Pencegahan dan Pemberantasan Korupsi, Narkoba, Judi dan Penyeludupan	4. Peningkatan tata kelola pemerintahan yang lebih adaptif dan kolaboratif Penguatan Tata Kelola Pemerintahan yang Baik, Profesional, Jujur, Bersih, Transparan, Bertanggungjawab dan Anti Korupsi	ASN dan Staf Non ASN Kec Kebonarum	120.108.000,00	
7	01	01	2.08	0001	Penyediaan Jasa Surat Menyurat									
		Jumlah Laporan Penyediaan Jasa Surat Menyurat	12 Laporan	1.000.000,00	Kab. Klaten, Kebonarum, Pluneng	PAJAK DAERAH	Memperkuat Reformasi Politik, Hukum, dan Birokrasi, serta Memperkuat Pencegahan dan Pemberantasan Korupsi, Narkoba, Judi dan Penyeludupan	4. Peningkatan tata kelola pemerintahan yang lebih adaptif dan kolaboratif Penguatan Tata Kelola Pemerintahan yang Baik, Profesional, Jujur, Bersih, Transparan, Bertanggungjawab dan Anti Korupsi	ASN dan Staf Non ASN Kec Kebonarum	5.000.000,00	KECAMATAN KEBONARUM			
7	01	01	2.08	0002	Penyediaan Jasa Komunikasi, Sumber Daya Air dan Listrik									
		Jumlah Laporan Penyediaan Jasa Komunikasi, Sumber Daya Air dan Listrik yang Disediakan	12 Laporan	25.200.000,00	Kab. Klaten, Kebonarum, Pluneng	PAJAK DAERAH	Memperkuat Reformasi Politik, Hukum, dan Birokrasi, serta Memperkuat Pencegahan dan Pemberantasan Korupsi, Narkoba, Judi dan Penyeludupan	4. Peningkatan tata kelola pemerintahan yang lebih adaptif dan kolaboratif Penguatan Tata Kelola Pemerintahan yang Baik, Profesional, Jujur, Bersih, Transparan, Bertanggungjawab dan Anti Korupsi	ASN dan Staf Non ASN Kec Kebonarum	20.000.000,00	KECAMATAN KEBONARUM			
7	01	01	2.08	0004	Penyediaan Jasa Pelayanan Umum Kantor									
		Jumlah Laporan Penyediaan Jasa Pelayanan Umum Kantor yang Disediakan	12 Laporan	94.185.600,00	Kab. Klaten, Kebonarum, Pluneng	PAJAK DAERAH	Memperkuat Reformasi Politik, Hukum, dan Birokrasi, serta Memperkuat Pencegahan dan Pemberantasan Korupsi, Narkoba, Judi dan Penyeludupan	4. Peningkatan tata kelola pemerintahan yang lebih adaptif dan kolaboratif Penguatan Tata Kelola Pemerintahan yang Baik, Profesional, Jujur, Bersih, Transparan, Bertanggungjawab dan Anti Korupsi	ASN dan Staf Non ASN Kec Kebonarum	95.108.000,00	KECAMATAN KEBONARUM			
7	01	01	2.09		Pemeliharaan Barang Milik Daerah Penunjang Urusan Pemerintahan Daerah	Persentase Barang Milik Daerah yang Tepelihara	100.00 %	28.530.000,00		Memperkuat Reformasi Politik, Hukum, dan Birokrasi, serta Memperkuat Pencegahan dan Pemberantasan Korupsi, Narkoba, Judi dan Penyeludupan	4. Peningkatan tata kelola pemerintahan yang lebih adaptif dan kolaboratif Penguatan Tata Kelola Pemerintahan yang Baik, Profesional, Jujur, Bersih, Transparan, Bertanggungjawab dan Anti Korupsi	ASN Kec Kebonarum	33.000.000,00	
7	01	01	2.09	0002	Penyediaan Jasa Pemeliharaan, Biaya Pemeliharaan, Pajak dan Perizinan Kendaraan Dinas Operasional atau Lapangan									
		Jumlah Kendaraan Dinas Operasional atau Lapangan yang Dipelihara dan Dibayarkan Pajak dan Perizinannya	11 Unit	17.850.000,00	Kab. Klaten, Kebonarum, Pluneng	PAJAK DAERAH	Memperkuat Reformasi Politik, Hukum, dan Birokrasi, serta Memperkuat Pencegahan dan Pemberantasan Korupsi, Narkoba, Judi dan Penyeludupan	4. Peningkatan tata kelola pemerintahan yang lebih adaptif dan kolaboratif Penguatan Tata Kelola Pemerintahan yang Baik, Profesional, Jujur, Bersih, Transparan, Bertanggungjawab dan Anti Korupsi	ASN Kec Kebonarum	25.000.000,00	KECAMATAN KEBONARUM			







Kode	Urusan / Bidang Urusan / Program / Kegiatan / Sub Kegiatan	Indikator Program / Kegiatan / Sub Kegiatan	Capaian Kinerja Dan Kerangka Pendanaan						Kelompok Sasaran	Perangkat Daerah Penanggung Jawab	
			Target 2025	Pagu Indikatif (Rp)	Lokasi	Sumber Dana	Prioritas				
							Nasional	Daerah			
1	2	3	4	5	6	7	8	9	10	11	12
		Jumlah Paket Komponen Instalasi Listrik/Penerangan Bangunan Kantor yang Disediakan	3 Paket	8.000.000,00	Kab. Klaten, Jogonalan, Semua Kel/Desa	PAJAK DAERAH	Memperkuat Reformasi Politik, Hukum, dan Birokrasi, serta Memperkuat Pencegahan dan Pemberantasan Korupsi, Narkoba, Judi dan Penyeludupan	4. Peningkatan tata kelola pemerintahan yang lebih adaptif dan kolaboratif Penguatan Tata Kelola Pemerintahan yang Baik, Profesional, Jujur, Bersih, Transparan, Bertanggungjawab dan Anti Korupsi	ASN Kec Jogonalan, Tamu dan Kantor Kec Jogonalan	5.265.000,00	KECAMATAN JOGONALAN
7	01	01	2.06	0002	Penyediaan Peralatan dan Perlengkapan Kantor						
		Jumlah Paket Peralatan dan Perlengkapan Kantor yang Disediakan	2 Paket	20.000.000,00	Kab. Klaten, Jogonalan, Semua Kel/Desa	PAJAK DAERAH	Memperkuat Reformasi Politik, Hukum, dan Birokrasi, serta Memperkuat Pencegahan dan Pemberantasan Korupsi, Narkoba, Judi dan Penyeludupan	4. Peningkatan tata kelola pemerintahan yang lebih adaptif dan kolaboratif Penguatan Tata Kelola Pemerintahan yang Baik, Profesional, Jujur, Bersih, Transparan, Bertanggungjawab dan Anti Korupsi	ASN Kec Jogonalan, Tamu dan Kantor Kec Jogonalan	15.000.000,00	KECAMATAN JOGONALAN
7	01	01	2.06	0005	Penyediaan Barang Cetak dan Penggandaan						
		Jumlah Paket Barang Cetak dan Penggandaan yang Disediakan	2 Paket	4.000.000,00	Kab. Klaten, Jogonalan, Semua Kel/Desa	PAJAK DAERAH	Memperkuat Reformasi Politik, Hukum, dan Birokrasi, serta Memperkuat Pencegahan dan Pemberantasan Korupsi, Narkoba, Judi dan Penyeludupan	4. Peningkatan tata kelola pemerintahan yang lebih adaptif dan kolaboratif Penguatan Tata Kelola Pemerintahan yang Baik, Profesional, Jujur, Bersih, Transparan, Bertanggungjawab dan Anti Korupsi	ASN Kec Jogonalan, Tamu dan Kantor Kec Jogonalan	4.000.000,00	KECAMATAN JOGONALAN
7	01	01	2.06	0006	Penyediaan Bahan Bacaan dan Peraturan Perundang-undangan						
		Jumlah Dokumen Bahan Bacaan dan Peraturan Perundang-Undangan yang Disediakan	12 Dokumen	1.800.000,00	Kab. Klaten, Jogonalan, Semua Kel/Desa	PAJAK DAERAH	Memperkuat Reformasi Politik, Hukum, dan Birokrasi, serta Memperkuat Pencegahan dan Pemberantasan Korupsi, Narkoba, Judi dan Penyeludupan	4. Peningkatan tata kelola pemerintahan yang lebih adaptif dan kolaboratif Penguatan Tata Kelola Pemerintahan yang Baik, Profesional, Jujur, Bersih, Transparan, Bertanggungjawab dan Anti Korupsi	ASN Kec Jogonalan, Tamu dan Kantor Kec Jogonalan	1.300.000,00	KECAMATAN JOGONALAN
7	01	01	2.06	0008	Fasilitasi Kunjungan Tamu						
		Jumlah Laporan Fasilitasi Kunjungan Tamu	12 Laporan	20.000.000,00	Kab. Klaten, Jogonalan, Semua Kel/Desa	PAJAK DAERAH	Memperkuat Reformasi Politik, Hukum, dan Birokrasi, serta Memperkuat Pencegahan dan Pemberantasan Korupsi, Narkoba, Judi dan Penyeludupan	4. Peningkatan tata kelola pemerintahan yang lebih adaptif dan kolaboratif Penguatan Tata Kelola Pemerintahan yang Baik, Profesional, Jujur, Bersih, Transparan, Bertanggungjawab dan Anti Korupsi	ASN Kec Jogonalan, Tamu dan Kantor Kec Jogonalan	20.000.000,00	KECAMATAN JOGONALAN
7	01	01	2.06	0009	Penyelenggaraan Rapat Koordinasi dan Konsultasi SKPD						
		Jumlah Laporan Penyelenggaraan Rapat Koordinasi dan Konsultasi SKPD	12 Laporan	15.000.000,00	Kab. Klaten, Jogonalan, Semua Kel/Desa	PAJAK DAERAH	Memperkuat Reformasi Politik, Hukum, dan Birokrasi, serta Memperkuat Pencegahan dan Pemberantasan Korupsi, Narkoba, Judi dan Penyeludupan	4. Peningkatan tata kelola pemerintahan yang lebih adaptif dan kolaboratif Penguatan Tata Kelola Pemerintahan yang Baik, Profesional, Jujur, Bersih, Transparan, Bertanggungjawab dan Anti Korupsi	ASN Kec Jogonalan, Tamu dan Kantor Kec Jogonalan	20.000.000,00	KECAMATAN JOGONALAN
7	01	01	2.07		Pengadaan Barang Milik Daerah Penunjang Urusan Pemerintah Daerah	Persentase Barang Milik Daerah Penunjang Umum Pemerintah Daerah Tepat Waktu	100.00 %	117.500.000,00			
								Memperkuat Reformasi Politik, Hukum, dan Birokrasi, serta Memperkuat Pencegahan dan Pemberantasan Korupsi, Narkoba, Judi dan Penyeludupan	4. Peningkatan tata kelola pemerintahan yang lebih adaptif dan kolaboratif Penguatan Tata Kelola Pemerintahan yang Baik, Profesional, Jujur, Bersih, Transparan, Bertanggungjawab dan Anti Korupsi	ASN Kecamatan Jogonalan	245.000.000,00
7	01	01	2.07	0005	Pengadaan Mebel						
		Jumlah Paket Mebel yang Disediakan	8 Unit	57.500.000,00	Kab. Klaten, Jogonalan, Semua Kel/Desa	PAJAK DAERAH	Memperkuat Reformasi Politik, Hukum, dan Birokrasi, serta Memperkuat Pencegahan dan Pemberantasan Korupsi, Narkoba, Judi dan Penyeludupan	4. Peningkatan tata kelola pemerintahan yang lebih adaptif dan kolaboratif Penguatan Tata Kelola Pemerintahan yang Baik, Profesional, Jujur, Bersih, Transparan, Bertanggungjawab dan Anti Korupsi	ASN Kecamatan Jogonalan	95.000.000,00	KECAMATAN JOGONALAN
7	01	01	2.07	0011	Pengadaan Sarana dan Prasarana Pendukung Gedung Kantor atau Bangunan Lainnya						
		Jumlah Unit Sarana dan Prasarana Pendukung Gedung Kantor atau Bangunan Lainnya yang Disediakan	3 Unit	60.000.000,00	Kab. Klaten, Jogonalan, Semua Kel/Desa	PAJAK DAERAH	Memperkuat Reformasi Politik, Hukum, dan Birokrasi, serta Memperkuat Pencegahan dan Pemberantasan Korupsi, Narkoba, Judi dan Penyeludupan	4. Peningkatan tata kelola pemerintahan yang lebih adaptif dan kolaboratif Penguatan Tata Kelola Pemerintahan yang Baik, Profesional, Jujur, Bersih, Transparan, Bertanggungjawab dan Anti Korupsi	ASN Kecamatan Jogonalan	150.000.000,00	KECAMATAN JOGONALAN
7	01	01	2.08		Penyediaan Jasa Penunjang Urusan Pemerintahan Daerah	Persentase pemenuhan kebutuhan Jasa Penunjang Urusan Pemerintahan Daerah tepat waktu	100.00 %	144.600.000,00			
								Memperkuat Reformasi Politik, Hukum, dan Birokrasi, serta Memperkuat Pencegahan dan Pemberantasan Korupsi, Narkoba, Judi dan Penyeludupan	4. Peningkatan tata kelola pemerintahan yang lebih adaptif dan kolaboratif Penguatan Tata Kelola Pemerintahan yang Baik, Profesional, Jujur, Bersih, Transparan, Bertanggungjawab dan Anti Korupsi	Kantor Kec Jogonalan, SKPD terkait dan THL Kantor Kec	108.000.000,00
7	01	01	2.08	0001	Penyediaan Jasa Surat Menyurat						
		Jumlah Laporan Penyediaan Jasa Surat Menyurat	12 Laporan	7.000.000,00	Kab. Klaten, Jogonalan, Semua Kel/Desa	PAJAK DAERAH	Memperkuat Reformasi Politik, Hukum, dan Birokrasi, serta Memperkuat Pencegahan dan Pemberantasan Korupsi, Narkoba, Judi dan Penyeludupan	4. Peningkatan tata kelola pemerintahan yang lebih adaptif dan kolaboratif Penguatan Tata Kelola Pemerintahan yang Baik, Profesional, Jujur, Bersih, Transparan, Bertanggungjawab dan Anti Korupsi	Kantor Kec Jogonalan, SKPD terkait dan THL Kantor Kec	8.000.000,00	KECAMATAN JOGONALAN
7	01	01	2.08	0002	Penyediaan Jasa Komunikasi, Sumber Daya Air dan Listrik						
		Jumlah Laporan Penyediaan Jasa Komunikasi, Sumber Daya Air dan Listrik yang Disediakan	12 Laporan	12.600.000,00	Kab. Klaten, Jogonalan, Semua Kel/Desa	PAJAK DAERAH	Memperkuat Reformasi Politik, Hukum, dan Birokrasi, serta Memperkuat Pencegahan dan Pemberantasan Korupsi, Narkoba, Judi dan Penyeludupan	4. Peningkatan tata kelola pemerintahan yang lebih adaptif dan kolaboratif Penguatan Tata Kelola Pemerintahan yang Baik, Profesional, Jujur, Bersih, Transparan, Bertanggungjawab dan Anti Korupsi	Kantor Kec Jogonalan, SKPD terkait dan THL Kantor Kec	20.000.000,00	KECAMATAN JOGONALAN
7	01	01	2.08	0004	Penyediaan Jasa Pelayanan Umum Kantor						

Kode	Urusan / Bidang Urusan / Program / Kegiatan / Sub Kegiatan	Indikator Program / Kegiatan / Sub Kegiatan	Capaian Kinerja Dan Kerangka Pendanaan						Kelompok Sasaran	Perangkat Daerah Penanggung Jawab						
			Target 2025	Pagu Indikatif (Rp)	Lokasi	Sumber Dana	Prioritas									
			8	9	10	11	12									
1	2	3	4	5	6	7	8	9	10	11	12					
		Jumlah Laporan Penyediaan Jasa Pelayanan Umum Kantor yang Disediakan	12 Laporan	125.000.000,00	Kab. Klaten, Jogonalan, Semua Kel/Desa	PAJAK DAERAH	Memperkuat Reformasi Politik, Hukum, dan Birokrasi, serta Memperkuat Pencegahan dan Pemberantasan Korupsi, Narkoba, Judi dan Penyeludupan	4. Peningkatan tata kelola pemerintahan yang lebih adaptif dan kolaboratif Penguatan Tata Kelola Pemerintahan yang Baik, Profesional, Jujur, Bersih, Transparan, Bertanggungjawab dan Anti Korupsi	Kantor Kec Jogonalan, SKPD terkait dan THL Kantor Kec	80.000.000,00	KECAMATAN JOGONALAN					
7	01	01	2.09		Pemeliharaan Barang Milik Daerah Penunjang Urusan Pemerintahan Daerah	Persentase Barang Milik Daerah Penunjang Urusan Pemerintahan Daerah yang terpelihara	100.00 %	102.890.000,00		Kab. Klaten, Jogonalan, Semua Kel/Desa	PAJAK DAERAH	Memperkuat Reformasi Politik, Hukum, dan Birokrasi, serta Memperkuat Pencegahan dan Pemberantasan Korupsi, Narkoba, Judi dan Penyeludupan	4. Peningkatan tata kelola pemerintahan yang lebih adaptif dan kolaboratif Penguatan Tata Kelola Pemerintahan yang Baik, Profesional, Jujur, Bersih, Transparan, Bertanggungjawab dan Anti Korupsi	ASN Kec Jogonalan, Gedung Kantor Kec Jog	135.600.000,00	
7	01	01	2.09	0002	Penyediaan Jasa Pemeliharaan, Biaya Pemeliharaan, Pajak dan Perizinan Kendaraan Dinas Operasional atau Lapangan											
		Jumlah Kendaraan Dinas Operasional atau Lapangan yang Dipelihara dan Dibayarkan Pajak dan Perizinannya	7 Unit	49.730.000,00	Kab. Klaten, Jogonalan, Semua Kel/Desa	PAJAK DAERAH	Memperkuat Reformasi Politik, Hukum, dan Birokrasi, serta Memperkuat Pencegahan dan Pemberantasan Korupsi, Narkoba, Judi dan Penyeludupan	4. Peningkatan tata kelola pemerintahan yang lebih adaptif dan kolaboratif Penguatan Tata Kelola Pemerintahan yang Baik, Profesional, Jujur, Bersih, Transparan, Bertanggungjawab dan Anti Korupsi	ASN Kec Jogonalan, Gedung Kantor Kec Jog	50.000.000,00	KECAMATAN JOGONALAN					
7	01	01	2.09	0006	Pemeliharaan Peralatan dan Mesin Lainnya											
		Jumlah Peralatan dan Mesin Lainnya yang Dipelihara	8 Unit	10.480.000,00	Kab. Klaten, Jogonalan, Semua Kel/Desa	PAJAK DAERAH	Memperkuat Reformasi Politik, Hukum, dan Birokrasi, serta Memperkuat Pencegahan dan Pemberantasan Korupsi, Narkoba, Judi dan Penyeludupan	4. Peningkatan tata kelola pemerintahan yang lebih adaptif dan kolaboratif Penguatan Tata Kelola Pemerintahan yang Baik, Profesional, Jujur, Bersih, Transparan, Bertanggungjawab dan Anti Korupsi	ASN Kec Jogonalan, Gedung Kantor Kec Jog	15.600.000,00	KECAMATAN JOGONALAN					
7	01	01	2.09	0009	Pemeliharaan/Rehabilitasi Gedung Kantor dan Bangunan Lainnya											
		Jumlah Gedung Kantor dan Bangunan Lainnya yang Dipelihara/Direhabilitasi	1 Unit	42.680.000,00	Kab. Klaten, Jogonalan, Semua Kel/Desa	PAJAK DAERAH	Memperkuat Reformasi Politik, Hukum, dan Birokrasi, serta Memperkuat Pencegahan dan Pemberantasan Korupsi, Narkoba, Judi dan Penyeludupan	4. Peningkatan tata kelola pemerintahan yang lebih adaptif dan kolaboratif Penguatan Tata Kelola Pemerintahan yang Baik, Profesional, Jujur, Bersih, Transparan, Bertanggungjawab dan Anti Korupsi	ASN Kec Jogonalan, Gedung Kantor Kec Jog	70.000.000,00	KECAMATAN JOGONALAN					
7	01	02			<b>PROGRAM PENYELENGGARAAN PEMERINTAHAN DAN PELAYANAN PUBLIK</b>	Persentase masyarakat yang terfasilitasi pelayanan publik (PATEN)	100.00 %	10.000.000,00				14.436.000,00				
7	01	02	2.02		Penyelenggaraan Urusan Pemerintahan yang Tidak Dilaksanakan oleh Unit Kerja Perangkat Daerah yang Ada di Kecamatan	Persentase Masyarakat yang Terfasilitasi Pelayanan Publik (PATEN)	100.00 %	10.000.000,00		Kab. Klaten, Jogonalan, Semua Kel/Desa	PAJAK DAERAH	Memperkuat Reformasi Politik, Hukum, dan Birokrasi, serta Memperkuat Pencegahan dan Pemberantasan Korupsi, Narkoba, Judi dan Penyeludupan	4. Peningkatan tata kelola pemerintahan yang lebih adaptif dan kolaboratif Penguatan Tata Kelola Pemerintahan yang Baik, Profesional, Jujur, Bersih, Transparan, Bertanggungjawab dan Anti Korupsi	Masyarakat Kecamatan Jogonalan	14.436.000,00	
7	01	02	2.02	0002	Fasilitasi Percepatan Pencapaian Standar Pelayanan Minimal di Wilayah Kecamatan											
		Jumlah Laporan Fasilitasi Percepatan Pencapaian Standar Pelayanan Minimal di Wilayah Kecamatan	2 Laporan	10.000.000,00	Kab. Klaten, Jogonalan, Semua Kel/Desa	PAJAK DAERAH	Memperkuat Reformasi Politik, Hukum, dan Birokrasi, serta Memperkuat Pencegahan dan Pemberantasan Korupsi, Narkoba, Judi dan Penyeludupan	4. Peningkatan tata kelola pemerintahan yang lebih adaptif dan kolaboratif Penguatan Tata Kelola Pemerintahan yang Baik, Profesional, Jujur, Bersih, Transparan, Bertanggungjawab dan Anti Korupsi	Masyarakat Kecamatan Jogonalan	14.436.000,00	KECAMATAN JOGONALAN					
7	01	03			<b>PROGRAM PEMBERDAYAAN MASYARAKAT DESA DAN KELURAHAN</b>	Persentase lembaga masyarakat aktif	95.00 %	86.653.000,00				177.074.000,00				
7	01	03	2.01		Koordinasi Kegiatan Pemberdayaan Desa	Persentase Desa yang Terkoordinasi dalam Kegiatan Pemberdayaan	100.00 %	86.653.000,00		Kab. Klaten, Jogonalan, Semua Kel/Desa	PAJAK DAERAH	Memperkuat Reformasi Politik, Hukum, dan Birokrasi, serta Memperkuat Pencegahan dan Pemberantasan Korupsi, Narkoba, Judi dan Penyeludupan	4. Peningkatan tata kelola pemerintahan yang lebih adaptif dan kolaboratif Penguatan Tata Kelola Pemerintahan yang Baik, Profesional, Jujur, Bersih, Transparan, Bertanggungjawab dan Anti Korupsi	Masyarakat dan Desa Se Wilayah Kec Jogonalan	177.074.000,00	
7	01	03	2.01	0001	Peningkatan Partisipasi Masyarakat dalam Forum Musyawarah Perencanaan Pembangunan di Desa											
		Jumlah Lembaga Kemasyarakatan yang Berpartisipasi dalam Forum Musyawarah Perencanaan Pembangunan di Desa	5 Lembaga Kemasyarakatan	13.000.000,00	Kab. Klaten, Jogonalan, Semua Kel/Desa	PAJAK DAERAH	Memperkuat Reformasi Politik, Hukum, dan Birokrasi, serta Memperkuat Pencegahan dan Pemberantasan Korupsi, Narkoba, Judi dan Penyeludupan	4. Peningkatan tata kelola pemerintahan yang lebih adaptif dan kolaboratif Penguatan Tata Kelola Pemerintahan yang Baik, Profesional, Jujur, Bersih, Transparan, Bertanggungjawab dan Anti Korupsi	Masyarakat dan Desa Se Wilayah Kec Jogonalan	4.074.000,00	KECAMATAN JOGONALAN					
7	01	03	2.01	0003	Peningkatan Efektifitas Kegiatan Pemberdayaan Masyarakat di Wilayah Kecamatan											
		Jumlah Laporan Peningkatan Efektivitas Kegiatan Pemberdayaan Masyarakat di Wilayah Kecamatan	12 Laporan	73.653.000,00	Kab. Klaten, Jogonalan, Semua Kel/Desa	PAJAK DAERAH	Memperkuat Reformasi Politik, Hukum, dan Birokrasi, serta Memperkuat Pencegahan dan Pemberantasan Korupsi, Narkoba, Judi dan Penyeludupan	4. Peningkatan tata kelola pemerintahan yang lebih adaptif dan kolaboratif Penguatan Tata Kelola Pemerintahan yang Baik, Profesional, Jujur, Bersih, Transparan, Bertanggungjawab dan Anti Korupsi	Masyarakat dan Desa Se Wilayah Kec Jogonalan	173.000.000,00	KECAMATAN JOGONALAN					
7	01	04			<b>PROGRAM KOORDINASI KETENTRAMAN DAN KETERTIBAN UMUM</b>	Persentase Penyelesaian Gangguan Ketentraman dan Ketertiban Umum di Wilayah Kecamatan	97.00 %	112.000.000,00				97.198.000,00				
7	01	04	2.01		Koordinasi Upaya Penyelenggaraan Ketenteraman dan Ketertiban Umum	Persentase koordinasi ketentraman dan ketertiban umum yang dilakukan	95 %	105.000.000,00		Kab. Klaten, Jogonalan, Semua Kel/Desa	PAJAK DAERAH	Memperkuat Reformasi Politik, Hukum, dan Birokrasi, serta Memperkuat Pencegahan dan Pemberantasan Korupsi, Narkoba, Judi dan Penyeludupan	4. Peningkatan tata kelola pemerintahan yang lebih adaptif dan kolaboratif Penguatan Tata Kelola Pemerintahan yang Baik, Profesional, Jujur, Bersih, Transparan, Bertanggungjawab dan Anti Korupsi	Muspika, Tokoh Agama dan Tokoh Masyarakat	82.198.000,00	
7	01	04	2.01	0001	Sinergitas dengan Kepolisian Negara Republik Indonesia, Tentara Nasional Indonesia dan Instansi Vertikal di Wilayah Kecamatan											

Kode	Urusan / Bidang Urusan / Program / Kegiatan / Sub Kegiatan	Indikator Program / Kegiatan / Sub Kegiatan	Capaian Kinerja Dan Kerangka Pendanaan						Kelompok Sasaran	Perangkat Daerah Penanggung Jawab					
			Target 2025	Pagu Indikatif (Rp)	Lokasi	Sumber Dana	Prioritas								
							Nasional	Daerah							
1	2	3	4	5	6	7	8	9	10	11	12				
		Jumlah Laporan Hasil Sinergitas dengan Kepolisian Negara Republik Indonesia, Tentara Nasional Indonesia dan Instansi Vertikal di Wilayah Kecamatan	12 Laporan	98.000.000,00	Kab. Klaten, Jogonalan, Semua Kel/Desa	PAJAK DAERAH	Memperkuat Reformasi Politik, Hukum, dan Birokrasi, serta Memperkuat Pencegahan dan Pemberantasan Korupsi, Narkoba, Judi dan Penyeludupan	4. Peningkatan tata kelola pemerintahan yang lebih adaptif dan kolaboratif Penguatan Tata Kelola Pemerintahan yang Baik, Profesional, Jujur, Bersih, Transparan, Bertanggungjawab dan Anti Korupsi	Muspika, Tokoh Agama dan Tokoh Masyarakat	76.000.000,00	KECAMATAN JOGONALAN				
7	01	04	2.01	0002	Harmonisasi Hubungan dengan Tokoh Agama dan Tokoh Masyarakat	Jumlah Laporan Pelaksanaan Harmonisasi Hubungan dengan Tokoh Agama dan Tokoh Masyarakat	1 Laporan	7.000.000,00	Kab. Klaten, Jogonalan, Semua Kel/Desa	PAJAK DAERAH	Memperkuat Reformasi Politik, Hukum, dan Birokrasi, serta Memperkuat Pencegahan dan Pemberantasan Korupsi, Narkoba, Judi dan Penyeludupan	4. Peningkatan tata kelola pemerintahan yang lebih adaptif dan kolaboratif Penguatan Tata Kelola Pemerintahan yang Baik, Profesional, Jujur, Bersih, Transparan, Bertanggungjawab dan Anti Korupsi	Muspika, Tokoh Agama dan Tokoh Masyarakat	6.198.000,00	KECAMATAN JOGONALAN
7	01	04	2.02		Koordinasi Penerapan dan Penegakan Peraturan Daerah dan Peraturan Kepala Daerah	Persentase Koordinasi Penegakan Perundang-undangan yang dilakukan	100.00 %	7.000.000,00			Memperkuat Reformasi Politik, Hukum, dan Birokrasi, serta Memperkuat Pencegahan dan Pemberantasan Korupsi, Narkoba, Judi dan Penyeludupan	4. Peningkatan tata kelola pemerintahan yang lebih adaptif dan kolaboratif Penguatan Tata Kelola Pemerintahan yang Baik, Profesional, Jujur, Bersih, Transparan, Bertanggungjawab dan Anti Korupsi	Masyarakat	15.000.000,00	
7	01	04	2.02	0001	Koordinasi/Sinergi dengan Perangkat Daerah yang Tugas dan Fungsinya di Bidang Penegakan Peraturan Perundang-Undang dan/atau Kepolisian Negara Republik Indonesia	Jumlah Laporan Koordinasi/Sinergi dengan Perangkat Daerah yang Tugas dan Fungsinya di Bidang Penegakan Peraturan Perundang-Undang dan/atau Kepolisian Negara Republik Indonesia	1 Laporan	7.000.000,00	Kab. Klaten, Jogonalan, Semua Kel/Desa	PAJAK DAERAH	Memperkuat Reformasi Politik, Hukum, dan Birokrasi, serta Memperkuat Pencegahan dan Pemberantasan Korupsi, Narkoba, Judi dan Penyeludupan	4. Peningkatan tata kelola pemerintahan yang lebih adaptif dan kolaboratif Penguatan Tata Kelola Pemerintahan yang Baik, Profesional, Jujur, Bersih, Transparan, Bertanggungjawab dan Anti Korupsi	Masyarakat	15.000.000,00	KECAMATAN JOGONALAN
7	01	05			<b>PROGRAM PENYELENGGARAAN URUSAN PEMERINTAHAN UMUM</b>	<b>Persentase potensi konflik sosial di kecamatan yang tertangani</b>	<b>97.00 %</b>	<b>141.000.000,00</b>						<b>24.059.000,00</b>	
7	01	05	2.01		Penyelenggaraan Urusan Pemerintahan Umum Sesuai Penugasan Kepala Daerah	Persentase koordinasi dan pembinaan wawasan kebangsaan dan ketahanan nasional yang diselenggarakan	100.00 %	141.000.000,00			Memperkuat Reformasi Politik, Hukum, dan Birokrasi, serta Memperkuat Pencegahan dan Pemberantasan Korupsi, Narkoba, Judi dan Penyeludupan	4. Peningkatan tata kelola pemerintahan yang lebih adaptif dan kolaboratif Penguatan Tata Kelola Pemerintahan yang Baik, Profesional, Jujur, Bersih, Transparan, Bertanggungjawab dan Anti Korupsi	Masyarakat, Perangkat Desa	24.059.000,00	
7	01	05	2.01	0002	Fasilitasi, Koordinasi dan Pembinaan (Bimtek, Sosialisasi, Konsultasi) Wawasan Kebangsaan dan Ketahanan Nasional	Jumlah Orang yang Mengikuti Fasilitasi, Koordinasi dan Pembinaan (Bimtek, Sosialisasi, Konsultasi) Wawasan Kebangsaan dan Ketahanan Nasional	650 Orang	137.000.000,00	Kab. Klaten, Jogonalan, Semua Kel/Desa	PAJAK DAERAH	Memperkuat Reformasi Politik, Hukum, dan Birokrasi, serta Memperkuat Pencegahan dan Pemberantasan Korupsi, Narkoba, Judi dan Penyeludupan	4. Peningkatan tata kelola pemerintahan yang lebih adaptif dan kolaboratif Penguatan Tata Kelola Pemerintahan yang Baik, Profesional, Jujur, Bersih, Transparan, Bertanggungjawab dan Anti Korupsi	Masyarakat, Perangkat Desa	20.000.000,00	KECAMATAN JOGONALAN
7	01	05	2.01	0005	Penanganan Konflik Sosial Sesuai Ketentuan Peraturan Perundang-Undang	Jumlah Laporan Konflik yang Ditangani Sesuai Ketentuan Peraturan Perundang-Undang	1 Laporan	4.000.000,00	Kab. Klaten, Jogonalan, Semua Kel/Desa	PAJAK DAERAH	Memperkuat Reformasi Politik, Hukum, dan Birokrasi, serta Memperkuat Pencegahan dan Pemberantasan Korupsi, Narkoba, Judi dan Penyeludupan	4. Peningkatan tata kelola pemerintahan yang lebih adaptif dan kolaboratif Penguatan Tata Kelola Pemerintahan yang Baik, Profesional, Jujur, Bersih, Transparan, Bertanggungjawab dan Anti Korupsi	Masyarakat, Perangkat Desa	4.059.000,00	KECAMATAN JOGONALAN
7	01	06			<b>PROGRAM PEMBINAAN DAN PENGAWASAN PEMERINTAHAN DESA</b>	<b>Persentase desa tertib administrasi</b> <b>Persentase desa yang menyelesaikan dokumen perencanaan, penganggaran dan pelaporan tepat waktu</b>	<b>96.00 %</b> <b>98.00 %</b>	<b>101.500.000,00</b>						<b>231.928.000,00</b>	
7	01	06	2.01		Fasilitasi, Rekomendasi dan Koordinasi Pembinaan dan Pengawasan Pemerintahan Desa	Persentase Pemerintah Desa yang Dilakukan Fasilitasi, Rekomendasi dan Koordinasi Pembinaan dan Pengawasan	100.00 %	101.500.000,00			Memperkuat Reformasi Politik, Hukum, dan Birokrasi, serta Memperkuat Pencegahan dan Pemberantasan Korupsi, Narkoba, Judi dan Penyeludupan	4. Peningkatan tata kelola pemerintahan yang lebih adaptif dan kolaboratif Penguatan Tata Kelola Pemerintahan yang Baik, Profesional, Jujur, Bersih, Transparan, Bertanggungjawab dan Anti Korupsi	Desa, Kepala Desa dan Perangkat Desa	231.928.000,00	
7	01	06	2.01	0001	Fasilitasi Penyusunan Peraturan Desa dan	Jumlah Dokumen yang Difasilitasi dalam rangka Penyusunan Peraturan Desa dan Peraturan Kepala Desa	18 Dokumen	7.000.000,00	Kab. Klaten, Jogonalan, Semua Kel/Desa	PAJAK DAERAH	Memperkuat Reformasi Politik, Hukum, dan Birokrasi, serta Memperkuat Pencegahan dan Pemberantasan Korupsi, Narkoba, Judi dan Penyeludupan	4. Peningkatan tata kelola pemerintahan yang lebih adaptif dan kolaboratif Penguatan Tata Kelola Pemerintahan yang Baik, Profesional, Jujur, Bersih, Transparan, Bertanggungjawab dan Anti Korupsi	Desa, Kepala Desa dan Perangkat Desa	15.000.000,00	KECAMATAN JOGONALAN
7	01	06	2.01	0002	Fasilitasi Administrasi Tata Pemerintahan Desa	Jumlah Dokumen yang Difasilitasi dalam rangka Administrasi Tata Pemerintahan Desa	18 Dokumen	7.000.000,00	Kab. Klaten, Jogonalan, Semua Kel/Desa	PAJAK DAERAH	Memperkuat Reformasi Politik, Hukum, dan Birokrasi, serta Memperkuat Pencegahan dan Pemberantasan Korupsi, Narkoba, Judi dan Penyeludupan	4. Peningkatan tata kelola pemerintahan yang lebih adaptif dan kolaboratif Penguatan Tata Kelola Pemerintahan yang Baik, Profesional, Jujur, Bersih, Transparan, Bertanggungjawab dan Anti Korupsi	Desa, Kepala Desa dan Perangkat Desa	20.000.000,00	KECAMATAN JOGONALAN
7	01	06	2.01	0003	Fasilitasi Pengelolaan Keuangan Desa dan Pendayagunaan Aset Desa	Jumlah Dokumen yang Difasilitasi dalam rangka Pengelolaan Keuangan Desa dan Pendayagunaan Aset Desa	18 Dokumen	7.000.000,00	Kab. Klaten, Jogonalan, Semua Kel/Desa	PAJAK DAERAH	Memperkuat Reformasi Politik, Hukum, dan Birokrasi, serta Memperkuat Pencegahan dan Pemberantasan Korupsi, Narkoba, Judi dan Penyeludupan	4. Peningkatan tata kelola pemerintahan yang lebih adaptif dan kolaboratif Penguatan Tata Kelola Pemerintahan yang Baik, Profesional, Jujur, Bersih, Transparan, Bertanggungjawab dan Anti Korupsi	Desa, Kepala Desa dan Perangkat Desa	8.928.000,00	KECAMATAN JOGONALAN



Kode	Urusan / Bidang Urusan / Program / Kegiatan / Sub Kegiatan	Indikator Program / Kegiatan / Sub Kegiatan	Capaian Kinerja Dan Kerangka Pendanaan						Kelompok Sasaran	Perangkat Daerah Penanggung Jawab					
			Target 2025	Pagu Indikatif (Rp)	Lokasi	Sumber Dana	Prioritas								
			8	9	10	11	12								
1	2	3	4	5	6	7	8	9	10	11	12				
		Jumlah Paket Komponen Instalasi Listrik/Penerangan Bangunan Kantor yang Disediakan	5 Paket	6.000.000,00	Kab. Klaten, Manisrenggo, Benda	PAJAK DAERAH	Memperkuat Reformasi Politik, Hukum, dan Birokrasi, serta Memperkuat Pencegahan dan Pemberantasan Korupsi, Narkoba, Judi dan Penyeludupan	4. Peningkatan tata kelola pemerintahan yang lebih adaptif dan kolaboratif Penguatan Tata Kelola Pemerintahan yang Baik, Profesional, Jujur, Bersih, Transparan, Bertanggungjawab dan Anti Korupsi	ASN di Kecamatan Manisrenggo	15.000.000,00	KECAMATAN MANISRENGGO				
7	01	01	2.06	0002	Penyediaan Peralatan dan Perlengkapan Kantor										
		Jumlah Paket Peralatan dan Perlengkapan Kantor yang Disediakan	18 Paket	27.002.920,00	Kab. Klaten, Manisrenggo, Benda	PAJAK DAERAH	Memperkuat Reformasi Politik, Hukum, dan Birokrasi, serta Memperkuat Pencegahan dan Pemberantasan Korupsi, Narkoba, Judi dan Penyeludupan	4. Peningkatan tata kelola pemerintahan yang lebih adaptif dan kolaboratif Penguatan Tata Kelola Pemerintahan yang Baik, Profesional, Jujur, Bersih, Transparan, Bertanggungjawab dan Anti Korupsi	ASN di Kecamatan Manisrenggo	50.000.000,00	KECAMATAN MANISRENGGO				
7	01	01	2.06	0005	Penyediaan Barang Cetak dan Penggandaan										
		Jumlah Paket Barang Cetak dan Penggandaan yang Disediakan	3 Paket	8.000.000,00	Kab. Klaten, Manisrenggo, Benda	PAJAK DAERAH	Memperkuat Reformasi Politik, Hukum, dan Birokrasi, serta Memperkuat Pencegahan dan Pemberantasan Korupsi, Narkoba, Judi dan Penyeludupan	4. Peningkatan tata kelola pemerintahan yang lebih adaptif dan kolaboratif Penguatan Tata Kelola Pemerintahan yang Baik, Profesional, Jujur, Bersih, Transparan, Bertanggungjawab dan Anti Korupsi	ASN di Kecamatan Manisrenggo	50.000.000,00	KECAMATAN MANISRENGGO				
7	01	01	2.06	0008	Fasilitasi Kunjungan Tamu										
		Jumlah Laporan Fasilitasi Kunjungan Tamu	12 Laporan	30.740.000,00	Kab. Klaten, Manisrenggo, Benda	PAJAK DAERAH	Memperkuat Reformasi Politik, Hukum, dan Birokrasi, serta Memperkuat Pencegahan dan Pemberantasan Korupsi, Narkoba, Judi dan Penyeludupan	4. Peningkatan tata kelola pemerintahan yang lebih adaptif dan kolaboratif Penguatan Tata Kelola Pemerintahan yang Baik, Profesional, Jujur, Bersih, Transparan, Bertanggungjawab dan Anti Korupsi	ASN di Kecamatan Manisrenggo	80.000.000,00	KECAMATAN MANISRENGGO				
7	01	01	2.06	0009	Penyelenggaraan Rapat Koordinasi dan Konsultasi SKPD										
		Jumlah Laporan Penyelenggaraan Rapat Koordinasi dan Konsultasi SKPD	12 Laporan	11.930.000,00	Kab. Klaten, Manisrenggo, Benda	PAJAK DAERAH	Memperkuat Reformasi Politik, Hukum, dan Birokrasi, serta Memperkuat Pencegahan dan Pemberantasan Korupsi, Narkoba, Judi dan Penyeludupan	4. Peningkatan tata kelola pemerintahan yang lebih adaptif dan kolaboratif Penguatan Tata Kelola Pemerintahan yang Baik, Profesional, Jujur, Bersih, Transparan, Bertanggungjawab dan Anti Korupsi	ASN di Kecamatan Manisrenggo	30.000.000,00	KECAMATAN MANISRENGGO				
7	01	01	2.07		Pengadaan Barang Milik Daerah Penunjang Urusan Pemerintah Daerah	Persentase Pengadaan Barang Milik Daerah Penunjang Urusan Pemerintah Daerah tepat waktu	100.00 %	5.000.000,00			Memperkuat Reformasi Politik, Hukum, dan Birokrasi, serta Memperkuat Pencegahan dan Pemberantasan Korupsi, Narkoba, Judi dan Penyeludupan	4. Peningkatan tata kelola pemerintahan yang lebih adaptif dan kolaboratif Penguatan Tata Kelola Pemerintahan yang Baik, Profesional, Jujur, Bersih, Transparan, Bertanggungjawab dan Anti Korupsi	Masyarakat di wilayah Kecamatan Manisreggo, Pegawai di Kantor Kecamatan Manisrenggo	75.000.000,00	
7	01	01	2.07	0011	Pengadaan Sarana dan Prasarana Pendukung Gedung Kantor atau Bangunan Lainnya										
		Jumlah Unit Sarana dan Prasarana Pendukung Gedung Kantor atau Bangunan Lainnya yang Disediakan	3 Unit	5.000.000,00	Kab. Klaten, Manisrenggo, Benda	PAJAK DAERAH	Memperkuat Reformasi Politik, Hukum, dan Birokrasi, serta Memperkuat Pencegahan dan Pemberantasan Korupsi, Narkoba, Judi dan Penyeludupan	4. Peningkatan tata kelola pemerintahan yang lebih adaptif dan kolaboratif Penguatan Tata Kelola Pemerintahan yang Baik, Profesional, Jujur, Bersih, Transparan, Bertanggungjawab dan Anti Korupsi	Masyarakat di wilayah Kecamatan Manisreggo, Pegawai di Kantor Kecamatan Manisrenggo	75.000.000,00	KECAMATAN MANISRENGGO				
7	01	01	2.08		Penyediaan Jasa Penunjang Urusan Pemerintahan Daerah	-	-	125.800.000,00			Memperkuat Reformasi Politik, Hukum, dan Birokrasi, serta Memperkuat Pencegahan dan Pemberantasan Korupsi, Narkoba, Judi dan Penyeludupan	4. Peningkatan tata kelola pemerintahan yang lebih adaptif dan kolaboratif Penguatan Tata Kelola Pemerintahan yang Baik, Profesional, Jujur, Bersih, Transparan, Bertanggungjawab dan Anti Korupsi	Pegawai di Kantor Kecamatan Manisrenggo	123.000.000,00	
7	01	01	2.08	0001	Penyediaan Jasa Surat Menyurat										
		Jumlah Laporan Penyediaan Jasa Surat Menyurat	12 Laporan	2.000.000,00	Kab. Klaten, Manisrenggo, Benda	PAJAK DAERAH	Memperkuat Reformasi Politik, Hukum, dan Birokrasi, serta Memperkuat Pencegahan dan Pemberantasan Korupsi, Narkoba, Judi dan Penyeludupan	4. Peningkatan tata kelola pemerintahan yang lebih adaptif dan kolaboratif Penguatan Tata Kelola Pemerintahan yang Baik, Profesional, Jujur, Bersih, Transparan, Bertanggungjawab dan Anti Korupsi	Pegawai di Kantor Kecamatan Manisrenggo	10.000.000,00	KECAMATAN MANISRENGGO				
7	01	01	2.08	0002	Penyediaan Jasa Komunikasi, Sumber Daya Air dan Listrik										
		Jumlah Laporan Penyediaan Jasa Komunikasi, Sumber Daya Air dan Listrik yang Disediakan	12 Laporan	18.800.000,00	Kab. Klaten, Manisrenggo, Benda	PAJAK DAERAH	Memperkuat Reformasi Politik, Hukum, dan Birokrasi, serta Memperkuat Pencegahan dan Pemberantasan Korupsi, Narkoba, Judi dan Penyeludupan	4. Peningkatan tata kelola pemerintahan yang lebih adaptif dan kolaboratif Penguatan Tata Kelola Pemerintahan yang Baik, Profesional, Jujur, Bersih, Transparan, Bertanggungjawab dan Anti Korupsi	Pegawai di Kantor Kecamatan Manisrenggo	23.000.000,00	KECAMATAN MANISRENGGO				
7	01	01	2.08	0004	Penyediaan Jasa Pelayanan Umum Kantor										
		Jumlah Laporan Penyediaan Jasa Pelayanan Umum Kantor yang Disediakan	5 Laporan	105.000.000,00	Kab. Klaten, Manisrenggo, Benda	PAJAK DAERAH	Memperkuat Reformasi Politik, Hukum, dan Birokrasi, serta Memperkuat Pencegahan dan Pemberantasan Korupsi, Narkoba, Judi dan Penyeludupan	4. Peningkatan tata kelola pemerintahan yang lebih adaptif dan kolaboratif Penguatan Tata Kelola Pemerintahan yang Baik, Profesional, Jujur, Bersih, Transparan, Bertanggungjawab dan Anti Korupsi	Pegawai di Kantor Kecamatan Manisrenggo	90.000.000,00	KECAMATAN MANISRENGGO				
7	01	01	2.09		Pemeliharaan Barang Milik Daerah Penunjang Urusan Pemerintahan Daerah	-	-	62.172.330,00			Memperkuat Reformasi Politik, Hukum, dan Birokrasi, serta Memperkuat Pencegahan dan Pemberantasan Korupsi, Narkoba, Judi dan Penyeludupan	4. Peningkatan tata kelola pemerintahan yang lebih adaptif dan kolaboratif Penguatan Tata Kelola Pemerintahan yang Baik, Profesional, Jujur, Bersih, Transparan, Bertanggungjawab dan Anti Korupsi	Masyarakat di wilayah Kecamatan Manisreggo, Pegawai di Kantor Kecamatan Manisrenggo	71.280.000,00	
7	01	01	2.09	0002	Penyediaan Jasa Pemeliharaan, Biaya Pemeliharaan, Pajak dan Perizinan Kendaraan Dinas Operasional atau Lapangan										
		Jumlah Kendaraan Dinas Operasional atau Lapangan yang Dipelihara dan Dibayarkan Pajak dan Perizinannya	9 Unit	48.880.000,00	Kab. Klaten, Manisrenggo, Benda	PAJAK DAERAH	Memperkuat Reformasi Politik, Hukum, dan Birokrasi, serta Memperkuat Pencegahan dan Pemberantasan Korupsi, Narkoba, Judi dan Penyeludupan	4. Peningkatan tata kelola pemerintahan yang lebih adaptif dan kolaboratif Penguatan Tata Kelola Pemerintahan yang Baik, Profesional, Jujur, Bersih, Transparan, Bertanggungjawab dan Anti Korupsi	Masyarakat di wilayah Kecamatan Manisreggo, Pegawai di Kantor Kecamatan Manisrenggo	46.280.000,00	KECAMATAN MANISRENGGO				



Kode	Usuran / Bidang Usuran / Program / Kegiatan / Sub Kegiatan	Indikator Program / Kegiatan / Sub Kegiatan	Capaian Kinerja Dan Kerangka Pendanaan							Kelompok Sasaran	Perangkat Daerah Penanggung Jawab
			Target 2025	Pagu Indikatif (Rp)	Lokasi	Sumber Dana	Prioritas				
							Nasional	Daerah			
1	2	3	4	5	6	7	8	9	10	11	12
		Jumlah Laporan Koordinasi/Sinergi dengan Perangkat Daerah yang Tugas dan Fungsinya di Bidang Penegakan Peraturan Perundang-Undangan dan/atau Kepolisian Negara Republik Indonesia	1 Laporan	2.000.000,00	Kab. Klaten, Manisrenggo, Semua Kel/Desa	PAJAK DAERAH	Memperkuat Reformasi Politik, Hukum, dan Birokrasi, serta Memperkuat Pencegahan dan Pemberantasan Korupsi, Narkoba, Judi dan Penyeludupan	4. Peningkatan tata kelola pemerintahan yang lebih adaptif dan kolaboratif Penguatan Tata Kelola Pemerintahan yang Baik, Profesional, Jujur, Bersih, Transparan, Bertanggungjawab dan Anti Korupsi	Masyarakat di wilayah Kecamatan Manisrenggo	45.000.000,00	KECAMATAN MANISRENGGO
7	01 05	PROGRAM PENYELENGGARAAN URUSAN PEMERINTAHAN UMUM	-	188.213.750,00						28.871.000,00	
7	01 05 2.01	Penyelenggaraan Urusan Pemerintahan Umum Sesuai Penugasan Kepala Daerah	-	188.213.750,00			Memperkuat Reformasi Politik, Hukum, dan Birokrasi, serta Memperkuat Pencegahan dan Pemberantasan Korupsi, Narkoba, Judi dan Penyeludupan	4. Peningkatan tata kelola pemerintahan yang lebih adaptif dan kolaboratif Penguatan Tata Kelola Pemerintahan yang Baik, Profesional, Jujur, Bersih, Transparan, Bertanggungjawab dan Anti Korupsi	Masyarakat di wilayah Kecamatan Manisrenggo	28.871.000,00	
7	01 05 2.01 0002	Fasilitasi, Koordinasi dan Pembinaan	(Bimtek, Sosialisasi, Konsultasi) Wawasan Kebangsaan dan Ketahanan Nasional								
		Jumlah Orang yang Mengikuti Fasilitasi, Koordinasi dan Pembinaan (Bimtek, Sosialisasi, Konsultasi) Wawasan Kebangsaan dan Ketahanan Nasional	650 Orang	186.213.750,00	Kab. Klaten, Manisrenggo, Semua Kel/Desa	PAJAK DAERAH	Memperkuat Reformasi Politik, Hukum, dan Birokrasi, serta Memperkuat Pencegahan dan Pemberantasan Korupsi, Narkoba, Judi dan Penyeludupan	4. Peningkatan tata kelola pemerintahan yang lebih adaptif dan kolaboratif Penguatan Tata Kelola Pemerintahan yang Baik, Profesional, Jujur, Bersih, Transparan, Bertanggungjawab dan Anti Korupsi	Masyarakat di wilayah Kecamatan Manisrenggo	23.871.000,00	KECAMATAN MANISRENGGO
7	01 05 2.01 0005	Penanganan Konflik Sosial Sesuai Ketentuan Peraturan Perundang-Undangan									
		Jumlah Laporan Konflik yang Ditangani Sesuai Ketentuan Peraturan Perundang-Undangan	1 Laporan	2.000.000,00	Kab. Klaten, Manisrenggo, Semua Kel/Desa	PAJAK DAERAH	Memperkuat Reformasi Politik, Hukum, dan Birokrasi, serta Memperkuat Pencegahan dan Pemberantasan Korupsi, Narkoba, Judi dan Penyeludupan	4. Peningkatan tata kelola pemerintahan yang lebih adaptif dan kolaboratif Penguatan Tata Kelola Pemerintahan yang Baik, Profesional, Jujur, Bersih, Transparan, Bertanggungjawab dan Anti Korupsi	Masyarakat di wilayah Kecamatan Manisrenggo	5.000.000,00	KECAMATAN MANISRENGGO
7	01 06	PROGRAM PEMBINAAN DAN PENGAWASAN PEMERINTAHAN DESA	Persentase desa tertib administrasi Persentase desa yang menyelesaikan dokumen perencanaan, penganggaran dan pelaporan tepat waktu	96,00 % 98,00 %	24.000.000,00					92.274.000,00	
7	01 06 2.01	Fasilitasi, Rekomendasi dan Koordinasi Pembinaan dan Pengawasan Pemerintahan Desa	Persentase Pemerintah Desa yang Dilakukan Fasilitasi, Rekomendasi dan Koordinasi Pembinaan dan Pengawasan	100,00 %	24.000.000,00		Memperkuat Reformasi Politik, Hukum, dan Birokrasi, serta Memperkuat Pencegahan dan Pemberantasan Korupsi, Narkoba, Judi dan Penyeludupan	4. Peningkatan tata kelola pemerintahan yang lebih adaptif dan kolaboratif Penguatan Tata Kelola Pemerintahan yang Baik, Profesional, Jujur, Bersih, Transparan, Bertanggungjawab dan Anti Korupsi	Desa di Wilayah Kecamatan Manisrenggo	92.274.000,00	
7	01 06 2.01 0001	Fasilitasi Penyusunan Peraturan Desa dan									
		Jumlah Dokumen yang Difasilitasi dalam rangka Penyusunan Peraturan Desa dan Peraturan Kepala Desa	16 Dokumen	5.000.000,00	Kab. Klaten, Manisrenggo, Semua Kel/Desa	PAJAK DAERAH	Memperkuat Reformasi Politik, Hukum, dan Birokrasi, serta Memperkuat Pencegahan dan Pemberantasan Korupsi, Narkoba, Judi dan Penyeludupan	4. Peningkatan tata kelola pemerintahan yang lebih adaptif dan kolaboratif Penguatan Tata Kelola Pemerintahan yang Baik, Profesional, Jujur, Bersih, Transparan, Bertanggungjawab dan Anti Korupsi	Desa di Wilayah Kecamatan Manisrenggo	11.274.000,00	KECAMATAN MANISRENGGO
7	01 06 2.01 0002	Fasilitasi Administrasi Tata Pemerintahan Desa									
		Jumlah Dokumen yang Difasilitasi dalam rangka Administrasi Tata Pemerintahan Desa	16 Dokumen	5.000.000,00	Kab. Klaten, Manisrenggo, Semua Kel/Desa	PAJAK DAERAH	Memperkuat Reformasi Politik, Hukum, dan Birokrasi, serta Memperkuat Pencegahan dan Pemberantasan Korupsi, Narkoba, Judi dan Penyeludupan	4. Peningkatan tata kelola pemerintahan yang lebih adaptif dan kolaboratif Penguatan Tata Kelola Pemerintahan yang Baik, Profesional, Jujur, Bersih, Transparan, Bertanggungjawab dan Anti Korupsi	Desa di Wilayah Kecamatan Manisrenggo	14.000.000,00	KECAMATAN MANISRENGGO
7	01 06 2.01 0003	Fasilitasi Pengelolaan Keuangan Desa dan Pendayagunaan Aset Desa									
		Jumlah Dokumen yang Difasilitasi dalam rangka Pengelolaan Keuangan Desa dan Pendayagunaan Aset Desa	16 Dokumen	2.000.000,00	Kab. Klaten, Manisrenggo, Semua Kel/Desa	PAJAK DAERAH	Memperkuat Reformasi Politik, Hukum, dan Birokrasi, serta Memperkuat Pencegahan dan Pemberantasan Korupsi, Narkoba, Judi dan Penyeludupan	4. Peningkatan tata kelola pemerintahan yang lebih adaptif dan kolaboratif Penguatan Tata Kelola Pemerintahan yang Baik, Profesional, Jujur, Bersih, Transparan, Bertanggungjawab dan Anti Korupsi	Desa di Wilayah Kecamatan Manisrenggo	7.000.000,00	KECAMATAN MANISRENGGO
7	01 06 2.01 0005	Fasilitasi Pelaksanaan Tugas Kepala Desa dan Perangkat Desa									
		Jumlah Dokumen Fasilitasi dalam rangka Pelaksanaan Tugas Kepala Desa dan Perangkat Desa	16 Dokumen	2.000.000,00	Kab. Klaten, Manisrenggo, Semua Kel/Desa	PAJAK DAERAH	Memperkuat Reformasi Politik, Hukum, dan Birokrasi, serta Memperkuat Pencegahan dan Pemberantasan Korupsi, Narkoba, Judi dan Penyeludupan	4. Peningkatan tata kelola pemerintahan yang lebih adaptif dan kolaboratif Penguatan Tata Kelola Pemerintahan yang Baik, Profesional, Jujur, Bersih, Transparan, Bertanggungjawab dan Anti Korupsi	Desa di Wilayah Kecamatan Manisrenggo	12.000.000,00	KECAMATAN MANISRENGGO
7	01 06 2.01 0007	Fasilitasi Pelaksanaan Tugas dan Fungsi Badan Permusyawaratan Desa									
		Jumlah Dokumen Fasilitasi dalam rangka Pelaksanaan Tugas dan Fungsi Badan Permusyawaratan Desa	16 Dokumen	2.000.000,00	Kab. Klaten, Manisrenggo, Semua Kel/Desa	PAJAK DAERAH	Memperkuat Reformasi Politik, Hukum, dan Birokrasi, serta Memperkuat Pencegahan dan Pemberantasan Korupsi, Narkoba, Judi dan Penyeludupan	4. Peningkatan tata kelola pemerintahan yang lebih adaptif dan kolaboratif Penguatan Tata Kelola Pemerintahan yang Baik, Profesional, Jujur, Bersih, Transparan, Bertanggungjawab dan Anti Korupsi	Desa di Wilayah Kecamatan Manisrenggo	2.000.000,00	KECAMATAN MANISRENGGO
7	01 06 2.01 0008	Rekomendasi Pengangkatan dan Pemberhentian Perangkat Desa									

Kode	Urusan / Bidang Urusan / Program / Kegiatan / Sub Kegiatan	Indikator Program / Kegiatan / Sub Kegiatan	Capaian Kinerja Dan Kerangka Pendanaan						Kelompok Sasaran	Perangkat Daerah Penanggung Jawab				
			Target 2025	Pagu Indikatif (Rp)	Lokasi	Sumber Dana	Prioritas							
							Nasional	Daerah						
1	2	3	4	5	6	7	8	9	10	11	12			
		Jumlah Dokumen Rekomendasi Pengangkatan dan Pemberhentian Perangkat Desa	2 Dokumen	2.000.000,00	Kab. Klaten, Manisrenggo, Semua Kel/Desa	PAJAK DAERAH	Memperkuat Reformasi Politik, Hukum, dan Birokrasi, serta Memperkuat Pencegahan dan Pemberantasan Korupsi, Narkoba, Judi dan Penyeludupan	4. Peningkatan tata kelola pemerintahan yang lebih adaptif dan kolaboratif Penguatan Tata Kelola Pemerintahan yang Baik, Profesional, Jujur, Bersih, Transparan, Bertanggungjawab dan Anti Korupsi	Desa di Wilayah Kecamatan Manisrenggo		2.000.000,00	KECAMATAN MANISRENGGO		
7	01	06	2.01	0011	Fasilitasi Penyelenggaraan Ketenteraman dan Ketertiban Umum									
		Jumlah Dokumen Fasilitasi dalam rangka Penyelenggaraan Ketenteraman dan Ketertiban Umum	16 Dokumen	6.000.000,00	Kab. Klaten, Manisrenggo, Semua Kel/Desa	PAJAK DAERAH	Memperkuat Reformasi Politik, Hukum, dan Birokrasi, serta Memperkuat Pencegahan dan Pemberantasan Korupsi, Narkoba, Judi dan Penyeludupan	4. Peningkatan tata kelola pemerintahan yang lebih adaptif dan kolaboratif Penguatan Tata Kelola Pemerintahan yang Baik, Profesional, Jujur, Bersih, Transparan, Bertanggungjawab dan Anti Korupsi	Desa di Wilayah Kecamatan Manisrenggo		44.000.000,00	KECAMATAN MANISRENGGO		
		KECAMATAN KARANGNONGKO			3.095.515.900,00						3.680.217.000,00			
		UNSUR KEWILAYAHAN			3.095.515.900,00						3.680.217.000,00			
		KECAMATAN			3.095.515.900,00						3.680.217.000,00			
7	01	01			PROGRAM PENUNJANG URUSAN PEMERINTAHAN DAERAH KABUPATEN/KOTA		Persentase pemenuhan kebutuhan penunjang urusan pemerintahan daerah	100,00 %	2.706.904.400,00			3.032.220.000,00		
7	01	01	2.01		Perencanaan, Penganggaran, dan Evaluasi Kinerja Perangkat Daerah	Persentase dokumen perencanaan, penganggaran dan evaluasi kinerja yang tersusun	100,00 %	11.500.000,00		Memperkuat Reformasi Politik, Hukum, dan Birokrasi, serta Memperkuat Pencegahan dan Pemberantasan Korupsi, Narkoba, Judi dan Penyeludupan	4. Peningkatan tata kelola pemerintahan yang lebih adaptif dan kolaboratif Penguatan Tata Kelola Pemerintahan yang Baik, Profesional, Jujur, Bersih, Transparan, Bertanggungjawab dan Anti Korupsi	ASN	11.500.000,00	
7	01	01	2.01	0001	Penyusunan Dokumen Perencanaan Perangkat Daerah									
		Jumlah Dokumen Perencanaan Perangkat Daerah	14 Dokumen	7.500.000,00	Kab. Klaten, Karangnongko, Semua Kel/Desa	PAJAK DAERAH	Memperkuat Reformasi Politik, Hukum, dan Birokrasi, serta Memperkuat Pencegahan dan Pemberantasan Korupsi, Narkoba, Judi dan Penyeludupan	4. Peningkatan tata kelola pemerintahan yang lebih adaptif dan kolaboratif Penguatan Tata Kelola Pemerintahan yang Baik, Profesional, Jujur, Bersih, Transparan, Bertanggungjawab dan Anti Korupsi	ASN		7.500.000,00	KECAMATAN KARANGNONGKO		
7	01	01	2.01	0006	Koordinasi dan Penyusunan Laporan Capaian Kinerja dan Ikhtisar Realisasi Kinerja SKPD									
		Jumlah Laporan Capaian Kinerja dan Ikhtisar Realisasi Kinerja SKPD dan Laporan Hasil Koordinasi Penyusunan Laporan Capaian Kinerja dan Ikhtisar Realisasi Kinerja SKPD	2 Laporan	4.000.000,00	Kab. Klaten, Karangnongko, Semua Kel/Desa	PAJAK DAERAH	Memperkuat Reformasi Politik, Hukum, dan Birokrasi, serta Memperkuat Pencegahan dan Pemberantasan Korupsi, Narkoba, Judi dan Penyeludupan	4. Peningkatan tata kelola pemerintahan yang lebih adaptif dan kolaboratif Penguatan Tata Kelola Pemerintahan yang Baik, Profesional, Jujur, Bersih, Transparan, Bertanggungjawab dan Anti Korupsi	ASN		4.000.000,00	KECAMATAN KARANGNONGKO		
7	01	01	2.02		Administrasi Keuangan Perangkat Daerah	Persentase pembayaran gaji, tunjangan ASN dan penyelesaian laporan keuangan tepat waktu	100,00 %	2.295.574.900,00		Memperkuat Reformasi Politik, Hukum, dan Birokrasi, serta Memperkuat Pencegahan dan Pemberantasan Korupsi, Narkoba, Judi dan Penyeludupan	4. Peningkatan tata kelola pemerintahan yang lebih adaptif dan kolaboratif Penguatan Tata Kelola Pemerintahan yang Baik, Profesional, Jujur, Bersih, Transparan, Bertanggungjawab dan Anti Korupsi	ASN	2.610.000.000,00	
7	01	01	2.02	0001	Penyediaan Gaji dan Tunjangan ASN									
		Jumlah Orang yang Menerima Gaji dan Tunjangan ASN	22 Orang/bulan	2.289.586.900,00	Kab. Klaten, Karangnongko, Semua Kel/Desa	DANA TRANSFER UMUM-DANA ALOKASI UMUM, SISA LEBIH PERHITUNGAN ANGGARAN TAHUN SEBELUMNYA	Memperkuat Reformasi Politik, Hukum, dan Birokrasi, serta Memperkuat Pencegahan dan Pemberantasan Korupsi, Narkoba, Judi dan Penyeludupan	4. Peningkatan tata kelola pemerintahan yang lebih adaptif dan kolaboratif Penguatan Tata Kelola Pemerintahan yang Baik, Profesional, Jujur, Bersih, Transparan, Bertanggungjawab dan Anti Korupsi	ASN		2.603.000.000,00	KECAMATAN KARANGNONGKO		
7	01	01	2.02	0002	Penyediaan Administrasi Pelaksanaan Tugas ASN									
		Jumlah Dokumen Hasil Penyediaan Administrasi Pelaksanaan Tugas ASN	1 Dokumen	1.000.000,00	Kab. Klaten, Karangnongko, Semua Kel/Desa	PAJAK DAERAH	Memperkuat Reformasi Politik, Hukum, dan Birokrasi, serta Memperkuat Pencegahan dan Pemberantasan Korupsi, Narkoba, Judi dan Penyeludupan	4. Peningkatan tata kelola pemerintahan yang lebih adaptif dan kolaboratif Penguatan Tata Kelola Pemerintahan yang Baik, Profesional, Jujur, Bersih, Transparan, Bertanggungjawab dan Anti Korupsi	ASN		1.000.000,00	KECAMATAN KARANGNONGKO		
7	01	01	2.02	0007	Koordinasi dan Penyusunan Laporan Keuangan Bulanan/ Triwulanan/ Semesteran SKPD									
		Jumlah Laporan Keuangan Bulanan/ Triwulanan/ Semesteran SKPD dan Laporan Koordinasi Penyusunan Laporan Keuangan Bulanan/Triwulanan/Semesteran SKPD	18 Laporan	4.000.000,00	Kab. Klaten, Karangnongko, Semua Kel/Desa	PAJAK DAERAH	Memperkuat Reformasi Politik, Hukum, dan Birokrasi, serta Memperkuat Pencegahan dan Pemberantasan Korupsi, Narkoba, Judi dan Penyeludupan	4. Peningkatan tata kelola pemerintahan yang lebih adaptif dan kolaboratif Penguatan Tata Kelola Pemerintahan yang Baik, Profesional, Jujur, Bersih, Transparan, Bertanggungjawab dan Anti Korupsi	ASN		5.000.000,00	KECAMATAN KARANGNONGKO		
7	01	01	2.02	0008	Penyusunan Pelaporan dan Analisis Prognosis Realisasi Anggaran									
		Jumlah Dokumen Pelaporan dan Analisis Prognosis Realisasi Anggaran	1 Dokumen	988.000,00	Kab. Klaten, Karangnongko, Semua Kel/Desa	PAJAK DAERAH	Memperkuat Reformasi Politik, Hukum, dan Birokrasi, serta Memperkuat Pencegahan dan Pemberantasan Korupsi, Narkoba, Judi dan Penyeludupan	4. Peningkatan tata kelola pemerintahan yang lebih adaptif dan kolaboratif Penguatan Tata Kelola Pemerintahan yang Baik, Profesional, Jujur, Bersih, Transparan, Bertanggungjawab dan Anti Korupsi	ASN		1.000.000,00	KECAMATAN KARANGNONGKO		
7	01	01	2.06		Administrasi Umum Perangkat Daerah	Persentase pemenuhan Administrasi Umum Perangkat Daerah tepat waktu	100,00 %	93.150.000,00		Memperkuat Reformasi Politik, Hukum, dan Birokrasi, serta Memperkuat Pencegahan dan Pemberantasan Korupsi, Narkoba, Judi dan Penyeludupan	4. Peningkatan tata kelola pemerintahan yang lebih adaptif dan kolaboratif Penguatan Tata Kelola Pemerintahan yang Baik, Profesional, Jujur, Bersih, Transparan, Bertanggungjawab dan Anti Korupsi	ASN Kecamatan Karangnongko	96.120.000,00	
7	01	01	2.06	0001	Penyediaan Komponen Instalasi									

Kode	Urusan / Bidang Urusan / Program / Kegiatan / Sub Kegiatan	Indikator Program / Kegiatan / Sub Kegiatan	Capaian Kinerja Dan Kerangka Pendanaan						Kelompok Sasaran	Perangkat Daerah Penanggung Jawab	
			Target 2025	Pagu Indikatif (Rp)	Lokasi	Sumber Dana	Prioritas				
							Nasional	Daerah			
1	2	3	4	5	6	7	8	9	10	11	12
		Jumlah Paket Komponen Instalasi Listrik/Penerangan Bangunan Kantor yang Disediakan	2 Paket	6.320.000,00	Kab. Klaten, Karangnongko, Semua Kel/Desa	PAJAK DAERAH	Memperkuat Reformasi Politik, Hukum, dan Birokrasi, serta Memperkuat Pencegahan dan Pemberantasan Korupsi, Narkoba, Judi dan Penyeludupan	4. Peningkatan tata kelola pemerintahan yang lebih adaptif dan kolaboratif Penguatan Tata Kelola Pemerintahan yang Baik, Profesional, Jujur, Bersih, Transparan, Bertanggungjawab dan Anti Korupsi	ASN Kecamatan Karangnongko	6.320.000,00	KECAMATAN KARANGNONGKO
7	01	01	2.06	0002	Penyediaan Peralatan dan Perlengkapan Kantor						
		Jumlah Paket Peralatan dan Perlengkapan Kantor yang Disediakan	2 Paket	16.600.000,00	Kab. Klaten, Karangnongko, Semua Kel/Desa	PAJAK DAERAH	Memperkuat Reformasi Politik, Hukum, dan Birokrasi, serta Memperkuat Pencegahan dan Pemberantasan Korupsi, Narkoba, Judi dan Penyeludupan	4. Peningkatan tata kelola pemerintahan yang lebih adaptif dan kolaboratif Penguatan Tata Kelola Pemerintahan yang Baik, Profesional, Jujur, Bersih, Transparan, Bertanggungjawab dan Anti Korupsi	ASN Kecamatan Karangnongko	16.600.000,00	KECAMATAN KARANGNONGKO
7	01	01	2.06	0005	Penyediaan Barang Cetak dan Penggandaan						
		Jumlah Paket Barang Cetak dan Penggandaan yang Disediakan	2 Paket	10.000.000,00	Kab. Klaten, Karangnongko, Semua Kel/Desa	PAJAK DAERAH	Memperkuat Reformasi Politik, Hukum, dan Birokrasi, serta Memperkuat Pencegahan dan Pemberantasan Korupsi, Narkoba, Judi dan Penyeludupan	4. Peningkatan tata kelola pemerintahan yang lebih adaptif dan kolaboratif Penguatan Tata Kelola Pemerintahan yang Baik, Profesional, Jujur, Bersih, Transparan, Bertanggungjawab dan Anti Korupsi	ASN Kecamatan Karangnongko	10.000.000,00	KECAMATAN KARANGNONGKO
7	01	01	2.06	0006	Penyediaan Bahan Bacaan dan Peraturan Perundang-undangan						
		Jumlah Dokumen Bahan Bacaan dan Peraturan Perundang-Undangan yang Disediakan	12 Dokumen	1.200.000,00	Kab. Klaten, Karangnongko, Semua Kel/Desa	PAJAK DAERAH	Memperkuat Reformasi Politik, Hukum, dan Birokrasi, serta Memperkuat Pencegahan dan Pemberantasan Korupsi, Narkoba, Judi dan Penyeludupan	4. Peningkatan tata kelola pemerintahan yang lebih adaptif dan kolaboratif Penguatan Tata Kelola Pemerintahan yang Baik, Profesional, Jujur, Bersih, Transparan, Bertanggungjawab dan Anti Korupsi	ASN Kecamatan Karangnongko	1.200.000,00	KECAMATAN KARANGNONGKO
7	01	01	2.06	0008	Fasilitasi Kunjungan Tamu						
		Jumlah Laporan Fasilitasi Kunjungan Tamu	12 Laporan	24.040.000,00	Kab. Klaten, Karangnongko, Semua Kel/Desa	PAJAK DAERAH	Memperkuat Reformasi Politik, Hukum, dan Birokrasi, serta Memperkuat Pencegahan dan Pemberantasan Korupsi, Narkoba, Judi dan Penyeludupan	4. Peningkatan tata kelola pemerintahan yang lebih adaptif dan kolaboratif Penguatan Tata Kelola Pemerintahan yang Baik, Profesional, Jujur, Bersih, Transparan, Bertanggungjawab dan Anti Korupsi	ASN Kecamatan Karangnongko	12.000.000,00	KECAMATAN KARANGNONGKO
7	01	01	2.06	0009	Penyelenggaraan Rapat Koordinasi dan Konsultasi SKPD						
		Jumlah Laporan Penyelenggaraan Rapat Koordinasi dan Konsultasi SKPD	12 Laporan	34.990.000,00	Kab. Klaten, Karangnongko, Semua Kel/Desa	PAJAK DAERAH	Memperkuat Reformasi Politik, Hukum, dan Birokrasi, serta Memperkuat Pencegahan dan Pemberantasan Korupsi, Narkoba, Judi dan Penyeludupan	4. Peningkatan tata kelola pemerintahan yang lebih adaptif dan kolaboratif Penguatan Tata Kelola Pemerintahan yang Baik, Profesional, Jujur, Bersih, Transparan, Bertanggungjawab dan Anti Korupsi	ASN Kecamatan Karangnongko	50.000.000,00	KECAMATAN KARANGNONGKO
7	01	01	2.07		Pengadaan Barang Milik Daerah Penunjang Urusan Pemerintah Daerah	Persentase pengadaan barang milik daerah penunjang urusan pemerintah daerah tepat waktu	100 %	153.500.000,00			
								Memperkuat Reformasi Politik, Hukum, dan Birokrasi, serta Memperkuat Pencegahan dan Pemberantasan Korupsi, Narkoba, Judi dan Penyeludupan	4. Peningkatan tata kelola pemerintahan yang lebih adaptif dan kolaboratif Penguatan Tata Kelola Pemerintahan yang Baik, Profesional, Jujur, Bersih, Transparan, Bertanggungjawab dan Anti Korupsi	ASN dan Masyarakat Kecamatan Karangnongko	100.000.000,00
7	01	01	2.07	0005	Pengadaan Mebel						
		Jumlah Paket Mebel yang Disediakan	51 Unit	76.000.000,00	Kab. Klaten, Karangnongko, Semua Kel/Desa	PAJAK DAERAH	Memperkuat Reformasi Politik, Hukum, dan Birokrasi, serta Memperkuat Pencegahan dan Pemberantasan Korupsi, Narkoba, Judi dan Penyeludupan	4. Peningkatan tata kelola pemerintahan yang lebih adaptif dan kolaboratif Penguatan Tata Kelola Pemerintahan yang Baik, Profesional, Jujur, Bersih, Transparan, Bertanggungjawab dan Anti Korupsi	ASN dan Masyarakat Kecamatan Karangnongko	20.000.000,00	KECAMATAN KARANGNONGKO
7	01	01	2.07	0011	Pengadaan Sarana dan Prasarana Pendukung Gedung Kantor atau Bangunan Lainnya						
		Jumlah Unit Sarana dan Prasarana Pendukung Gedung Kantor atau Bangunan Lainnya yang Disediakan	3 Unit	77.500.000,00	Kab. Klaten, Karangnongko, Semua Kel/Desa	PAJAK DAERAH	Memperkuat Reformasi Politik, Hukum, dan Birokrasi, serta Memperkuat Pencegahan dan Pemberantasan Korupsi, Narkoba, Judi dan Penyeludupan	4. Peningkatan tata kelola pemerintahan yang lebih adaptif dan kolaboratif Penguatan Tata Kelola Pemerintahan yang Baik, Profesional, Jujur, Bersih, Transparan, Bertanggungjawab dan Anti Korupsi	ASN dan Masyarakat Kecamatan Karangnongko	80.000.000,00	KECAMATAN KARANGNONGKO
7	01	01	2.08		Penyediaan Jasa Penunjang Urusan Pemerintahan Daerah	Persentase pemenuhan kebutuhan jasa penunjang urusan pemerintah daerah tepat waktu	100 %	110.725.500,00			
								Memperkuat Reformasi Politik, Hukum, dan Birokrasi, serta Memperkuat Pencegahan dan Pemberantasan Korupsi, Narkoba, Judi dan Penyeludupan	4. Peningkatan tata kelola pemerintahan yang lebih adaptif dan kolaboratif Penguatan Tata Kelola Pemerintahan yang Baik, Profesional, Jujur, Bersih, Transparan, Bertanggungjawab dan Anti Korupsi	ASN dan Masyarakat Kecamatan Karangnongko	129.600.000,00
7	01	01	2.08	0001	Penyediaan Jasa Surat Menyurat						
		Jumlah Laporan Penyediaan Jasa Surat Menyurat	12 Laporan	3.600.000,00	Kab. Klaten, Karangnongko, Semua Kel/Desa	PAJAK DAERAH	Memperkuat Reformasi Politik, Hukum, dan Birokrasi, serta Memperkuat Pencegahan dan Pemberantasan Korupsi, Narkoba, Judi dan Penyeludupan	4. Peningkatan tata kelola pemerintahan yang lebih adaptif dan kolaboratif Penguatan Tata Kelola Pemerintahan yang Baik, Profesional, Jujur, Bersih, Transparan, Bertanggungjawab dan Anti Korupsi	ASN dan Masyarakat Kecamatan Karangnongko	3.600.000,00	KECAMATAN KARANGNONGKO
7	01	01	2.08	0002	Penyediaan Jasa Komunikasi, Sumber Daya Air dan Listrik						
		Jumlah Laporan Penyediaan Jasa Komunikasi, Sumber Daya Air dan Listrik yang Disediakan	12 Laporan	32.000.000,00	Kab. Klaten, Karangnongko, Semua Kel/Desa	PAJAK DAERAH	Memperkuat Reformasi Politik, Hukum, dan Birokrasi, serta Memperkuat Pencegahan dan Pemberantasan Korupsi, Narkoba, Judi dan Penyeludupan	4. Peningkatan tata kelola pemerintahan yang lebih adaptif dan kolaboratif Penguatan Tata Kelola Pemerintahan yang Baik, Profesional, Jujur, Bersih, Transparan, Bertanggungjawab dan Anti Korupsi	ASN dan Masyarakat Kecamatan Karangnongko	36.000.000,00	KECAMATAN KARANGNONGKO
7	01	01	2.08	0004	Penyediaan Jasa Pelayanan Umum Kantor						

Kode	Urusan / Bidang Urusan / Program / Kegiatan / Sub Kegiatan	Indikator Program / Kegiatan / Sub Kegiatan	Capaian Kinerja Dan Kerangka Pendanaan							Kelompok Sasaran	Pagu Indikatif (Rp)	Perangkat Daerah Penanggung Jawab				
			Target 2025	Pagu Indikatif (Rp)	Lokasi	Sumber Dana	Prioritas									
							Nasional	Daerah								
1	2	3	4	5	6	7	8	9	10	11	12					
		Jumlah Laporan Penyediaan Jasa Pelayanan Umum Kantor yang Disediakan	12 Laporan	75.125.500,00	Kab. Klaten, Karangngoko, Semua Kel/Desa	PAJAK DAERAH	Memperkuat Reformasi Politik, Hukum, dan Birokrasi, serta Memperkuat Pencegahan dan Pemberantasan Korupsi, Narkoba, Judi dan Penyeludupan	4. Peningkatan tata kelola pemerintahan yang lebih adaptif dan kolaboratif Penguatan Tata Kelola Pemerintahan yang Baik, Profesional, Jujur, Bersih, Transparan, Bertanggungjawab dan Anti Korupsi	ASN dan Masyarakat Kecamatan Karangngoko	90.000.000,00	KECAMATAN KARANGNGOKO					
7	01	01	2.09		Pemeliharaan Barang Milik Daerah Penunjang Urusan Pemerintahan Daerah	Persentase Barang Milik Daerah Penunjang Urusan Pemerintahan Daerah yang terpelihara	100.00 %	42.454.000,00		Kab. Klaten, Karangngoko, Semua Kel/Desa	PAJAK DAERAH	Memperkuat Reformasi Politik, Hukum, dan Birokrasi, serta Memperkuat Pencegahan dan Pemberantasan Korupsi, Narkoba, Judi dan Penyeludupan	4. Peningkatan tata kelola pemerintahan yang lebih adaptif dan kolaboratif Penguatan Tata Kelola Pemerintahan yang Baik, Profesional, Jujur, Bersih, Transparan, Bertanggungjawab dan Anti Korupsi	ASN dan Masyarakat Kecamatan Karangngoko	85.000.000,00	KECAMATAN KARANGNGOKO
7	01	01	2.09	0002	Penyediaan Jasa Pemeliharaan, Biaya Pemeliharaan, Pajak dan Perizinan Kendaraan Dinas Operasional atau Lapangan											
		Jumlah Kendaraan Dinas Operasional atau Lapangan yang Dipelihara dan Dibayarkan Pajak dan Perizinannya	10 Unit	20.000.000,00	Kab. Klaten, Karangngoko, Semua Kel/Desa	PAJAK DAERAH	Memperkuat Reformasi Politik, Hukum, dan Birokrasi, serta Memperkuat Pencegahan dan Pemberantasan Korupsi, Narkoba, Judi dan Penyeludupan	4. Peningkatan tata kelola pemerintahan yang lebih adaptif dan kolaboratif Penguatan Tata Kelola Pemerintahan yang Baik, Profesional, Jujur, Bersih, Transparan, Bertanggungjawab dan Anti Korupsi	ASN dan Masyarakat Kecamatan Karangngoko	50.000.000,00	KECAMATAN KARANGNGOKO					
7	01	01	2.09	0005	Pemeliharaan Mebel											
		Jumlah Mebel yang Dipelihara	3 Unit	3.500.000,00	Kab. Klaten, Karangngoko, Semua Kel/Desa	PAJAK DAERAH	Memperkuat Reformasi Politik, Hukum, dan Birokrasi, serta Memperkuat Pencegahan dan Pemberantasan Korupsi, Narkoba, Judi dan Penyeludupan	4. Peningkatan tata kelola pemerintahan yang lebih adaptif dan kolaboratif Penguatan Tata Kelola Pemerintahan yang Baik, Profesional, Jujur, Bersih, Transparan, Bertanggungjawab dan Anti Korupsi	ASN dan Masyarakat Kecamatan Karangngoko	3.000.000,00	KECAMATAN KARANGNGOKO					
7	01	01	2.09	0006	Pemeliharaan Peralatan dan Mesin Lainnya											
		Jumlah Peralatan dan Mesin Lainnya yang Dipelihara	1 Unit	2.970.000,00	Kab. Klaten, Karangngoko, Semua Kel/Desa	PAJAK DAERAH	Memperkuat Reformasi Politik, Hukum, dan Birokrasi, serta Memperkuat Pencegahan dan Pemberantasan Korupsi, Narkoba, Judi dan Penyeludupan	4. Peningkatan tata kelola pemerintahan yang lebih adaptif dan kolaboratif Penguatan Tata Kelola Pemerintahan yang Baik, Profesional, Jujur, Bersih, Transparan, Bertanggungjawab dan Anti Korupsi	ASN dan Masyarakat Kecamatan Karangngoko	6.000.000,00	KECAMATAN KARANGNGOKO					
7	01	01	2.09	0009	Pemeliharaan/Rehabilitasi Gedung Kantor dan Bangunan Lainnya											
		Jumlah Gedung Kantor dan Bangunan Lainnya yang Dipelihara/Direhabilitasi	1 Unit	4.850.000,00	Kab. Klaten, Karangngoko, Semua Kel/Desa	PAJAK DAERAH	Memperkuat Reformasi Politik, Hukum, dan Birokrasi, serta Memperkuat Pencegahan dan Pemberantasan Korupsi, Narkoba, Judi dan Penyeludupan	4. Peningkatan tata kelola pemerintahan yang lebih adaptif dan kolaboratif Penguatan Tata Kelola Pemerintahan yang Baik, Profesional, Jujur, Bersih, Transparan, Bertanggungjawab dan Anti Korupsi	ASN dan Masyarakat Kecamatan Karangngoko	10.000.000,00	KECAMATAN KARANGNGOKO					
7	01	01	2.09	0010	Pemeliharaan/Rehabilitasi Sarana dan Prasarana Gedung, Kantor atau Bangunan Lainnya											
		Jumlah Sarana dan Prasarana Gedung Kantor atau Bangunan Lainnya yang Dipelihara/Direhabilitasi	1 Unit	5.044.000,00	Kab. Klaten, Karangngoko, Semua Kel/Desa	PAJAK DAERAH	Memperkuat Reformasi Politik, Hukum, dan Birokrasi, serta Memperkuat Pencegahan dan Pemberantasan Korupsi, Narkoba, Judi dan Penyeludupan	4. Peningkatan tata kelola pemerintahan yang lebih adaptif dan kolaboratif Penguatan Tata Kelola Pemerintahan yang Baik, Profesional, Jujur, Bersih, Transparan, Bertanggungjawab dan Anti Korupsi	ASN dan Masyarakat Kecamatan Karangngoko	10.000.000,00	KECAMATAN KARANGNGOKO					
7	01	01	2.09	0011	Pemeliharaan/Rehabilitasi Sarana dan Prasarana Pendukung Gedung Kantor atau Bangunan Lainnya											
		Jumlah Sarana dan Prasarana Pendukung Gedung Kantor atau Bangunan Lainnya yang Dipelihara/Direhabilitasi	5 Unit	6.090.000,00	Kab. Klaten, Karangngoko, Semua Kel/Desa	PAJAK DAERAH	Memperkuat Reformasi Politik, Hukum, dan Birokrasi, serta Memperkuat Pencegahan dan Pemberantasan Korupsi, Narkoba, Judi dan Penyeludupan	4. Peningkatan tata kelola pemerintahan yang lebih adaptif dan kolaboratif Penguatan Tata Kelola Pemerintahan yang Baik, Profesional, Jujur, Bersih, Transparan, Bertanggungjawab dan Anti Korupsi	ASN dan Masyarakat Kecamatan Karangngoko	6.000.000,00	KECAMATAN KARANGNGOKO					
7	01	02			<b>PROGRAM PENYELENGGARAAN PEMERINTAHAN DAN PELAYANAN PUBLIK</b>	Persentase masyarakat yang terfasilitasi pelayanan publik ( PATEN )	100 %	9.709.000,00				9.624.000,00				
7	01	02	2.02		Penyelenggaraan Urusan Pemerintahan yang Tidak Dilaksanakan oleh Unit Kerja Perangkat Daerah yang Ada di Kecamatan	Persentase masyarakat yang terfasilitasi pelayanan publik ( PATEN )	100 %	9.709.000,00		Kab. Klaten, Karangngoko, Semua Kel/Desa	PAJAK DAERAH	Memperkuat Reformasi Politik, Hukum, dan Birokrasi, serta Memperkuat Pencegahan dan Pemberantasan Korupsi, Narkoba, Judi dan Penyeludupan	4. Peningkatan tata kelola pemerintahan yang lebih adaptif dan kolaboratif Penguatan Tata Kelola Pemerintahan yang Baik, Profesional, Jujur, Bersih, Transparan, Bertanggungjawab dan Anti Korupsi	ASN dan Masyarakat Kecamatan Karangngoko	9.624.000,00	KECAMATAN KARANGNGOKO
7	01	02	2.02	0002	Fasilitasi Percepatan Pencapaian Standar Pelayanan Minimal di Wilayah Kecamatan											
		Jumlah Laporan Fasilitasi Percepatan Pencapaian Standar Pelayanan Minimal di Wilayah Kecamatan	2 Laporan	9.709.000,00	Kab. Klaten, Karangngoko, Semua Kel/Desa	PAJAK DAERAH	Memperkuat Reformasi Politik, Hukum, dan Birokrasi, serta Memperkuat Pencegahan dan Pemberantasan Korupsi, Narkoba, Judi dan Penyeludupan	4. Peningkatan tata kelola pemerintahan yang lebih adaptif dan kolaboratif Penguatan Tata Kelola Pemerintahan yang Baik, Profesional, Jujur, Bersih, Transparan, Bertanggungjawab dan Anti Korupsi	ASN dan Masyarakat Kecamatan Karangngoko	9.624.000,00	KECAMATAN KARANGNGOKO					
7	01	03			<b>PROGRAM PEMBERDAYAAN MASYARAKAT DESA DAN KELURAHAN</b>	Persentase lembaga masyarakat aktif	95.00 %	102.000.000,00				110.000.000,00				
7	01	03	2.01		Koordinasi Kegiatan Pemberdayaan Desa	Persentase Desa yang Terkoordinasi dalam Kegiatan Pemberdayaan	100.00 %	102.000.000,00		Kab. Klaten, Karangngoko, Semua Kel/Desa	PAJAK DAERAH	Memperkuat Reformasi Politik, Hukum, dan Birokrasi, serta Memperkuat Pencegahan dan Pemberantasan Korupsi, Narkoba, Judi dan Penyeludupan	4. Peningkatan tata kelola pemerintahan yang lebih adaptif dan kolaboratif Penguatan Tata Kelola Pemerintahan yang Baik, Profesional, Jujur, Bersih, Transparan, Bertanggungjawab dan Anti Korupsi	ASN dan Masyarakat Kecamatan Karangngoko	110.000.000,00	KECAMATAN KARANGNGOKO
7	01	03	2.01	0001	Peningkatan Partisipasi Masyarakat dalam Forum Musyawarah Perencanaan Pembangunan di Desa											
		Jumlah Lembaga Kemasyarakatan yang Berpartisipasi dalam Forum Musyawarah Perencanaan Pembangunan di Desa	5 Lembaga Kemasyarakatan	12.000.000,00	Kab. Klaten, Karangngoko, Semua Kel/Desa	PAJAK DAERAH	Memperkuat Reformasi Politik, Hukum, dan Birokrasi, serta Memperkuat Pencegahan dan Pemberantasan Korupsi, Narkoba, Judi dan Penyeludupan	4. Peningkatan tata kelola pemerintahan yang lebih adaptif dan kolaboratif Penguatan Tata Kelola Pemerintahan yang Baik, Profesional, Jujur, Bersih, Transparan, Bertanggungjawab dan Anti Korupsi	ASN dan Masyarakat Kecamatan Karangngoko	10.000.000,00	KECAMATAN KARANGNGOKO					

Kode	Urusan / Bidang Urusan / Program / Kegiatan / Sub Kegiatan	Indikator Program / Kegiatan / Sub Kegiatan	Capaian Kinerja Dan Kerangka Pendanaan						Kelompok Sasaran	Perangkat Daerah Penanggung Jawab						
			Target 2025	Pagu Indikatif (Rp)	Lokasi	Sumber Dana	Prioritas									
			4	5	6	7	Nasional	Daerah			10	Pagu Indikatif (Rp)	11	12		
7	01	03	2.01	0003	Peningkatan Efektifitas Kegiatan Pemberdayaan Masyarakat di Wilayah Kecamatan	Jumlah Laporan Peningkatan Efektivitas Kegiatan Pemberdayaan Masyarakat di Wilayah Kecamatan	12 Laporan	90.000.000,00	Kab. Klaten, Karangngoko, Semua Kel/Desa	PAJAK DAERAH	Memperkuat Reformasi Politik, Hukum, dan Birokrasi, serta Memperkuat Pencegahan dan Pemberantasan Korupsi, Narkoba, Judi dan Penyeludupan	4. Peningkatan tata kelola pemerintahan yang lebih adaptif dan kolaboratif Penguatan Tata Kelola Pemerintahan yang Baik, Profesional, Jujur, Bersih, Transparan, Bertanggungjawab dan Anti Korupsi	ASN dan Masyarakat Kecamatan Karangngoko	100.000.000,00	KECAMATAN KARANGNONGKO	
7	01	04			<b>PROGRAM KOORDINASI KETENTERAMAN DAN KETERTIBAN UMUM</b>	<b>Persentase Penyelesaian Gangguan Ketenteraman dan Ketertiban Umum di Wilayah Kecamatan</b>	<b>97.00 %</b>	<b>114.350.000,00</b>						<b>343.151.000,00</b>		
7	01	04	2.01		Koordinasi Upaya Penyelenggaraan Ketenteraman dan Ketertiban Umum	Persentase koordinasi ketenteraman dan ketertiban umum yang dilakukan	97 %	104.350.000,00			Memperkuat Reformasi Politik, Hukum, dan Birokrasi, serta Memperkuat Pencegahan dan Pemberantasan Korupsi, Narkoba, Judi dan Penyeludupan	4. Peningkatan tata kelola pemerintahan yang lebih adaptif dan kolaboratif Penguatan Tata Kelola Pemerintahan yang Baik, Profesional, Jujur, Bersih, Transparan, Bertanggungjawab dan Anti Korupsi	ASN dan Masyarakat Kecamatan Karangngoko	221.577.000,00		
7	01	04	2.01	0001	Sinergitas dengan Kepolisian Negara Republik Indonesia, Tentara Nasional	Jumlah Laporan Hasil Sinergitas dengan Kepolisian Negara Republik Indonesia, Tentara Nasional Indonesia dan Instansi Vertikal di Wilayah Kecamatan	12 Laporan	94.350.000,00	Kab. Klaten, Karangngoko, Semua Kel/Desa	PAJAK DAERAH	Memperkuat Reformasi Politik, Hukum, dan Birokrasi, serta Memperkuat Pencegahan dan Pemberantasan Korupsi, Narkoba, Judi dan Penyeludupan	4. Peningkatan tata kelola pemerintahan yang lebih adaptif dan kolaboratif Penguatan Tata Kelola Pemerintahan yang Baik, Profesional, Jujur, Bersih, Transparan, Bertanggungjawab dan Anti Korupsi	ASN dan Masyarakat Kecamatan Karangngoko	186.577.000,00	KECAMATAN KARANGNONGKO	
7	01	04	2.01	0002	Harmonisasi Hubungan dengan Tokoh Agama dan Tokoh Masyarakat	Jumlah Laporan Pelaksanaan Harmonisasi Hubungan dengan Tokoh Agama dan Tokoh Masyarakat	1 Laporan	10.000.000,00	Kab. Klaten, Karangngoko, Semua Kel/Desa	PAJAK DAERAH	Memperkuat Reformasi Politik, Hukum, dan Birokrasi, serta Memperkuat Pencegahan dan Pemberantasan Korupsi, Narkoba, Judi dan Penyeludupan	4. Peningkatan tata kelola pemerintahan yang lebih adaptif dan kolaboratif Penguatan Tata Kelola Pemerintahan yang Baik, Profesional, Jujur, Bersih, Transparan, Bertanggungjawab dan Anti Korupsi	ASN dan Masyarakat Kecamatan Karangngoko	35.000.000,00	KECAMATAN KARANGNONGKO	
7	01	04	2.02		Koordinasi Penerapan dan Penegakan Peraturan Daerah dan Peraturan Kepala Daerah	Persentase Koordinasi Penegakan Perundang-undangan yang dilakukan	96 %	10.000.000,00			Memperkuat Reformasi Politik, Hukum, dan Birokrasi, serta Memperkuat Pencegahan dan Pemberantasan Korupsi, Narkoba, Judi dan Penyeludupan	4. Peningkatan tata kelola pemerintahan yang lebih adaptif dan kolaboratif Penguatan Tata Kelola Pemerintahan yang Baik, Profesional, Jujur, Bersih, Transparan, Bertanggungjawab dan Anti Korupsi	ASN dan Masyarakat Kecamatan Karangngoko	121.574.000,00		
7	01	04	2.02	0001	Koordinasi/Sinergi dengan Perangkat Daerah yang Tugas dan Fungsinya di Bidang Penegakan Peraturan Perundang-Undangan dan/atau Kepolisian Negara Republik Indonesia	Jumlah Laporan Koordinasi/Sinergi dengan Perangkat Daerah yang Tugas dan Fungsinya di Bidang Penegakan Peraturan Perundang-Undangan dan/atau Kepolisian Negara Republik Indonesia	1 Laporan	10.000.000,00	Kab. Klaten, Karangngoko, Semua Kel/Desa	PAJAK DAERAH	Memperkuat Reformasi Politik, Hukum, dan Birokrasi, serta Memperkuat Pencegahan dan Pemberantasan Korupsi, Narkoba, Judi dan Penyeludupan	4. Peningkatan tata kelola pemerintahan yang lebih adaptif dan kolaboratif Penguatan Tata Kelola Pemerintahan yang Baik, Profesional, Jujur, Bersih, Transparan, Bertanggungjawab dan Anti Korupsi	ASN dan Masyarakat Kecamatan Karangngoko	121.574.000,00	KECAMATAN KARANGNONGKO	
7	01	05			<b>PROGRAM PENYELENGGARAAN URUSAN PEMERINTAHAN UMUM</b>	<b>Persentase potensi konflik sosial di kecamatan yang tertangani</b>	<b>97.00 %</b>	<b>112.488.500,00</b>						<b>53.411.000,00</b>		
7	01	05	2.01		Penyelenggaraan Urusan Pemerintahan Umum Sesuai Penugasan Kepala Daerah	Persentase koordinasi dan pembinaan wawasan kebangsaan dan ketahanan nasional yang diselenggarakan	97 %	112.488.500,00			Memperkuat Reformasi Politik, Hukum, dan Birokrasi, serta Memperkuat Pencegahan dan Pemberantasan Korupsi, Narkoba, Judi dan Penyeludupan	4. Peningkatan tata kelola pemerintahan yang lebih adaptif dan kolaboratif Penguatan Tata Kelola Pemerintahan yang Baik, Profesional, Jujur, Bersih, Transparan, Bertanggungjawab dan Anti Korupsi	ASN dan Masyarakat Kecamatan Karangngoko	53.411.000,00		
7	01	05	2.01	0002	Fasilitasi, Koordinasi dan Pembinaan	(Bimtek, Sosialisasi, Konsultasi) Wawasan Kebangsaan dan Ketahanan Nasional	Jumlah Orang yang Mengikuti Fasilitasi, Koordinasi dan Pembinaan (Bimtek, Sosialisasi, Konsultasi) Wawasan Kebangsaan dan Ketahanan Nasional	650 Orang	110.512.500,00	Kab. Klaten, Karangngoko, Semua Kel/Desa	PAJAK DAERAH	Memperkuat Reformasi Politik, Hukum, dan Birokrasi, serta Memperkuat Pencegahan dan Pemberantasan Korupsi, Narkoba, Judi dan Penyeludupan	4. Peningkatan tata kelola pemerintahan yang lebih adaptif dan kolaboratif Penguatan Tata Kelola Pemerintahan yang Baik, Profesional, Jujur, Bersih, Transparan, Bertanggungjawab dan Anti Korupsi	ASN dan Masyarakat Kecamatan Karangngoko	50.000.000,00	KECAMATAN KARANGNONGKO
7	01	05	2.01	0005	Penanganan Konflik Sosial Sesuai Ketentuan Peraturan Perundang-Undangan	Jumlah Laporan Konflik yang Ditangani Sesuai Ketentuan Peraturan Perundang-Undangan	1 Laporan	1.976.000,00	Kab. Klaten, Karangngoko, Semua Kel/Desa	PAJAK DAERAH	Memperkuat Reformasi Politik, Hukum, dan Birokrasi, serta Memperkuat Pencegahan dan Pemberantasan Korupsi, Narkoba, Judi dan Penyeludupan	4. Peningkatan tata kelola pemerintahan yang lebih adaptif dan kolaboratif Penguatan Tata Kelola Pemerintahan yang Baik, Profesional, Jujur, Bersih, Transparan, Bertanggungjawab dan Anti Korupsi	ASN dan Masyarakat Kecamatan Karangngoko	3.411.000,00	KECAMATAN KARANGNONGKO	
7	01	06			<b>PROGRAM PEMBINAAN DAN PENGAWASAN PEMERINTAHAN DESA</b>	<b>Persentase desa tertib administrasi</b> <b>Persentase desa yang menyelesaikan dokumen perencanaan, penganggaran dan pelaporan tepat waktu</b>	<b>96.00 %</b> <b>98.00 %</b>	<b>50.064.000,00</b>						<b>131.811.000,00</b>		
7	01	06	2.01		Fasilitasi, Rekomendasi dan Koordinasi	Persentase Pemerintah Desa yang Dilakukan Fasilitasi, Rekomendasi dan Koordinasi Pembinaan dan Pengawasan	100 %	50.064.000,00			Memperkuat Reformasi Politik, Hukum, dan Birokrasi, serta Memperkuat Pencegahan dan Pemberantasan Korupsi, Narkoba, Judi dan Penyeludupan	4. Peningkatan tata kelola pemerintahan yang lebih adaptif dan kolaboratif Penguatan Tata Kelola Pemerintahan yang Baik, Profesional, Jujur, Bersih, Transparan, Bertanggungjawab dan Anti Korupsi	ASN dan Masyarakat Kecamatan Karangngoko	131.811.000,00		
7	01	06	2.01	0001	Fasilitasi Penyusunan Peraturan Desa dan						Memperkuat Reformasi Politik, Hukum, dan Birokrasi, serta Memperkuat Pencegahan dan Pemberantasan Korupsi, Narkoba, Judi dan Penyeludupan	4. Peningkatan tata kelola pemerintahan yang lebih adaptif dan kolaboratif Penguatan Tata Kelola Pemerintahan yang Baik, Profesional, Jujur, Bersih, Transparan, Bertanggungjawab dan Anti Korupsi	ASN dan Masyarakat Kecamatan Karangngoko			



Kode	Urusan / Bidang Urusan / Program / Kegiatan / Sub Kegiatan	Indikator Program / Kegiatan / Sub Kegiatan	Capaian Kinerja Dan Kerangka Pendanaan							Kelompok Sasaran	Pagu Indikatif (Rp)	Perangkat Daerah Penanggung Jawab		
			Target 2025	Pagu Indikatif (Rp)	Lokasi	Sumber Dana	Prioritas							
							Nasional	Daerah						
1	2	3	4	5	6	7	8	9	10	11	12			
		Jumlah Dokumen Perencanaan Perangkat Daerah	4 Dokumen	3.000.000,00	Kab. Klaten, Cepher, Semua Kel/Desa	PAJAK DAERAH	Memperkuat Reformasi Politik, Hukum, dan Birokrasi, serta Memperkuat Pencegahan dan Pemberantasan Korupsi, Narkoba, Judi dan Penyeludupan	4. Peningkatan tata kelola pemerintahan yang lebih adaptif dan kolaboratif Penguatan Tata Kelola Pemerintahan yang Baik, Profesional, Jujur, Bersih, Transparan, Bertanggungjawab dan Anti Korupsi	ASN dan Masyarakat desa	4.000.000,00	KECAMATAN CEPER			
7	01	01	2.01	0006	Koordinasi dan Penyusunan Laporan Capaian Kinerja dan Ikhtisar Realisasi Kinerja SKPD									
		Jumlah Laporan Capaian Kinerja dan Ikhtisar Realisasi Kinerja SKPD dan Laporan Hasil Koordinasi Penyusunan Laporan Capaian Kinerja dan Ikhtisar Realisasi Kinerja SKPD	1 Laporan	2.395.680,00	Kab. Klaten, Cepher, Semua Kel/Desa	PAJAK DAERAH	Memperkuat Reformasi Politik, Hukum, dan Birokrasi, serta Memperkuat Pencegahan dan Pemberantasan Korupsi, Narkoba, Judi dan Penyeludupan	4. Peningkatan tata kelola pemerintahan yang lebih adaptif dan kolaboratif Penguatan Tata Kelola Pemerintahan yang Baik, Profesional, Jujur, Bersih, Transparan, Bertanggungjawab dan Anti Korupsi	ASN dan Masyarakat desa	4.000.000,00	KECAMATAN CEPER			
7	01	01	2.02		Administrasi Keuangan Perangkat Daerah	Prosentase ASN yang terbayarkan gaji dan tunjangannya	100 %	2.505.956.700,00		Memperkuat Reformasi Politik, Hukum, dan Birokrasi, serta Memperkuat Pencegahan dan Pemberantasan Korupsi, Narkoba, Judi dan Penyeludupan	4. Peningkatan tata kelola pemerintahan yang lebih adaptif dan kolaboratif Penguatan Tata Kelola Pemerintahan yang Baik, Profesional, Jujur, Bersih, Transparan, Bertanggungjawab dan Anti Korupsi	ASN	2.610.956.700,00	
7	01	01	2.02	0001	Penyediaan Gaji dan Tunjangan ASN									
		Jumlah Orang yang Menerima Gaji dan Tunjangan ASN	14 Orang/bulan	2.500.956.700,00	Kab. Klaten, Cepher, Semua Kel/Desa	DANA TRANSFER UMUM-DANA ALOKASI UMUM, SISA LEBIH PERHITUNGAN ANGGARAN TAHUN SEBELUMNYA	Memperkuat Reformasi Politik, Hukum, dan Birokrasi, serta Memperkuat Pencegahan dan Pemberantasan Korupsi, Narkoba, Judi dan Penyeludupan	4. Peningkatan tata kelola pemerintahan yang lebih adaptif dan kolaboratif Penguatan Tata Kelola Pemerintahan yang Baik, Profesional, Jujur, Bersih, Transparan, Bertanggungjawab dan Anti Korupsi	ASN	2.600.956.700,00	KECAMATAN CEPER			
7	01	01	2.02	0002	Penyediaan Administrasi Pelaksanaan Tugas ASN									
		Jumlah Dokumen Hasil Penyediaan Administrasi Pelaksanaan Tugas ASN	1 Dokumen	2.000.000,00	Kab. Klaten, Cepher, Semua Kel/Desa	PAJAK DAERAH	Memperkuat Reformasi Politik, Hukum, dan Birokrasi, serta Memperkuat Pencegahan dan Pemberantasan Korupsi, Narkoba, Judi dan Penyeludupan	4. Peningkatan tata kelola pemerintahan yang lebih adaptif dan kolaboratif Penguatan Tata Kelola Pemerintahan yang Baik, Profesional, Jujur, Bersih, Transparan, Bertanggungjawab dan Anti Korupsi	ASN	6.000.000,00	KECAMATAN CEPER			
7	01	01	2.02	0007	Koordinasi dan Penyusunan Laporan Keuangan Bulanan/ Triwulanan/ Semesteran SKPD									
		Jumlah Laporan Keuangan Bulanan/ Triwulanan/ Semesteran SKPD dan Laporan Koordinasi Penyusunan Laporan Keuangan Bulanan/Triwulanan/Semesteran SKPD	18 Laporan	3.000.000,00	Kab. Klaten, Cepher, Semua Kel/Desa	PAJAK DAERAH	Memperkuat Reformasi Politik, Hukum, dan Birokrasi, serta Memperkuat Pencegahan dan Pemberantasan Korupsi, Narkoba, Judi dan Penyeludupan	4. Peningkatan tata kelola pemerintahan yang lebih adaptif dan kolaboratif Penguatan Tata Kelola Pemerintahan yang Baik, Profesional, Jujur, Bersih, Transparan, Bertanggungjawab dan Anti Korupsi	ASN	4.000.000,00	KECAMATAN CEPER			
7	01	01	2.06		Administrasi Umum Perangkat Daerah	Prosentase ketersediaan sarana dan prasarana pendukung kantor lainnya	100 %	84.365.000,00		Memperkuat Reformasi Politik, Hukum, dan Birokrasi, serta Memperkuat Pencegahan dan Pemberantasan Korupsi, Narkoba, Judi dan Penyeludupan	4. Peningkatan tata kelola pemerintahan yang lebih adaptif dan kolaboratif Penguatan Tata Kelola Pemerintahan yang Baik, Profesional, Jujur, Bersih, Transparan, Bertanggungjawab dan Anti Korupsi	ASN dan Masyarakat desa	117.000.000,00	
7	01	01	2.06	0001	Penyediaan Komponen Instalasi									
		Jumlah Paket Komponen Instalasi Listrik/Penerangan Bangunan Kantor yang Disediakan	3 Paket	3.330.000,00	Kab. Klaten, Cepher, Semua Kel/Desa	PAJAK DAERAH	Memperkuat Reformasi Politik, Hukum, dan Birokrasi, serta Memperkuat Pencegahan dan Pemberantasan Korupsi, Narkoba, Judi dan Penyeludupan	4. Peningkatan tata kelola pemerintahan yang lebih adaptif dan kolaboratif Penguatan Tata Kelola Pemerintahan yang Baik, Profesional, Jujur, Bersih, Transparan, Bertanggungjawab dan Anti Korupsi	ASN dan Masyarakat desa	6.000.000,00	KECAMATAN CEPER			
7	01	01	2.06	0002	Penyediaan Peralatan dan Perlengkapan Kantor									
		Jumlah Paket Peralatan dan Perlengkapan Kantor yang Disediakan	2 Paket	14.000.000,00	Kab. Klaten, Cepher, Semua Kel/Desa	PAJAK DAERAH	Memperkuat Reformasi Politik, Hukum, dan Birokrasi, serta Memperkuat Pencegahan dan Pemberantasan Korupsi, Narkoba, Judi dan Penyeludupan	4. Peningkatan tata kelola pemerintahan yang lebih adaptif dan kolaboratif Penguatan Tata Kelola Pemerintahan yang Baik, Profesional, Jujur, Bersih, Transparan, Bertanggungjawab dan Anti Korupsi	ASN dan Masyarakat desa	10.000.000,00	KECAMATAN CEPER			
7	01	01	2.06	0005	Penyediaan Barang Cetak dan Penggandaan									
		Jumlah Paket Barang Cetak dan Penggandaan yang Disediakan	2 Paket	1.250.000,00	Kab. Klaten, Cepher, Semua Kel/Desa	PAJAK DAERAH	Memperkuat Reformasi Politik, Hukum, dan Birokrasi, serta Memperkuat Pencegahan dan Pemberantasan Korupsi, Narkoba, Judi dan Penyeludupan	4. Peningkatan tata kelola pemerintahan yang lebih adaptif dan kolaboratif Penguatan Tata Kelola Pemerintahan yang Baik, Profesional, Jujur, Bersih, Transparan, Bertanggungjawab dan Anti Korupsi	ASN dan Masyarakat desa	6.000.000,00	KECAMATAN CEPER			
7	01	01	2.06	0008	Fasilitasi Kunjungan Tamu									
		Jumlah Laporan Fasilitasi Kunjungan Tamu	12 Laporan	5.000.000,00	Kab. Klaten, Cepher, Semua Kel/Desa	PAJAK DAERAH	Memperkuat Reformasi Politik, Hukum, dan Birokrasi, serta Memperkuat Pencegahan dan Pemberantasan Korupsi, Narkoba, Judi dan Penyeludupan	4. Peningkatan tata kelola pemerintahan yang lebih adaptif dan kolaboratif Penguatan Tata Kelola Pemerintahan yang Baik, Profesional, Jujur, Bersih, Transparan, Bertanggungjawab dan Anti Korupsi	ASN dan Masyarakat desa	20.000.000,00	KECAMATAN CEPER			
7	01	01	2.06	0009	Penyelenggaraan Rapat Koordinasi dan Konsultasi SKPD									
		Jumlah Laporan Penyelenggaraan Rapat Koordinasi dan Konsultasi SKPD	12 Laporan	60.785.000,00	Kab. Klaten, Cepher, Semua Kel/Desa	PAJAK DAERAH	Memperkuat Reformasi Politik, Hukum, dan Birokrasi, serta Memperkuat Pencegahan dan Pemberantasan Korupsi, Narkoba, Judi dan Penyeludupan	4. Peningkatan tata kelola pemerintahan yang lebih adaptif dan kolaboratif Penguatan Tata Kelola Pemerintahan yang Baik, Profesional, Jujur, Bersih, Transparan, Bertanggungjawab dan Anti Korupsi	ASN dan Masyarakat desa	75.000.000,00	KECAMATAN CEPER			

Kode	Urusan / Bidang Urusan / Program / Kegiatan / Sub Kegiatan	Indikator Program / Kegiatan / Sub Kegiatan	Capaian Kinerja Dan Kerangka Pendanaan							Kelompok Sasaran	Pagu Indikatif (Rp)	Perangkat Daerah Penanggung Jawab
			Target 2025	Pagu Indikatif (Rp)	Lokasi	Sumber Dana	Prioritas					
							Nasional	Daerah				
1	2	3	4	5	6	7	8	9	10	11	12	
7	01 01 2.07	Pengadaan Barang Milik Daerah Penunjang Urusan Pemerintah Daerah	Prosentase pengadaan barang modal pendukung kantor	100 %	35.085.000,00			Memperkuat Reformasi Politik, Hukum, dan Birokrasi, serta Memperkuat Pencegahan dan Pemberantasan Korupsi, Narkoba, Judi dan Penyeludupan	4. Peningkatan tata kelola pemerintahan yang lebih adaptif dan kolaboratif Penguatan Tata Kelola Pemerintahan yang Baik, Profesional, Jujur, Bersih, Transparan, Bertanggungjawab dan Anti Korupsi	ASN dan Masyarakat desa	100.000.000,00	
7	01 01 2.07 0011	Pengadaan Sarana dan Prasarana Pendukung Gedung Kantor atau Bangunan Lainnya	Jumlah Unit Sarana dan Prasarana Pendukung Gedung Kantor atau Bangunan Lainnya yang Disediakan	2 Unit	35.085.000,00	Kab. Klaten, Cepher, Semua Kel/Desa	PAJAK DAERAH	Memperkuat Reformasi Politik, Hukum, dan Birokrasi, serta Memperkuat Pencegahan dan Pemberantasan Korupsi, Narkoba, Judi dan Penyeludupan	4. Peningkatan tata kelola pemerintahan yang lebih adaptif dan kolaboratif Penguatan Tata Kelola Pemerintahan yang Baik, Profesional, Jujur, Bersih, Transparan, Bertanggungjawab dan Anti Korupsi	ASN dan Masyarakat desa	100.000.000,00	KECAMATAN CEPER
7	01 01 2.08	Penyediaan Jasa Penunjang Urusan Pemerintahan Daerah	Prosentase Penyediaan Jasa Penunjang Urusan Pemerintahan Daerah	100 %	164.475.670,00			Memperkuat Reformasi Politik, Hukum, dan Birokrasi, serta Memperkuat Pencegahan dan Pemberantasan Korupsi, Narkoba, Judi dan Penyeludupan	4. Peningkatan tata kelola pemerintahan yang lebih adaptif dan kolaboratif Penguatan Tata Kelola Pemerintahan yang Baik, Profesional, Jujur, Bersih, Transparan, Bertanggungjawab dan Anti Korupsi	ASN dan Masyarakat desa	190.000.000,00	
7	01 01 2.08 0001	Penyediaan Jasa Surat Menyurat	Jumlah Laporan Penyediaan Jasa Surat Menyurat	12 Laporan	3.871.350,00	Kab. Klaten, Cepher, Semua Kel/Desa	PAJAK DAERAH	Memperkuat Reformasi Politik, Hukum, dan Birokrasi, serta Memperkuat Pencegahan dan Pemberantasan Korupsi, Narkoba, Judi dan Penyeludupan	4. Peningkatan tata kelola pemerintahan yang lebih adaptif dan kolaboratif Penguatan Tata Kelola Pemerintahan yang Baik, Profesional, Jujur, Bersih, Transparan, Bertanggungjawab dan Anti Korupsi	ASN dan Masyarakat desa	6.000.000,00	KECAMATAN CEPER
7	01 01 2.08 0002	Penyediaan Jasa Komunikasi, Sumber Daya Air dan Listrik	Jumlah Laporan Penyediaan Jasa Komunikasi, Sumber Daya Air dan Listrik yang Disediakan	12 Laporan	64.000.000,00	Kab. Klaten, Semua Kecamatan, Semua Kel/Desa	PAJAK DAERAH	Memperkuat Reformasi Politik, Hukum, dan Birokrasi, serta Memperkuat Pencegahan dan Pemberantasan Korupsi, Narkoba, Judi dan Penyeludupan	4. Peningkatan tata kelola pemerintahan yang lebih adaptif dan kolaboratif Penguatan Tata Kelola Pemerintahan yang Baik, Profesional, Jujur, Bersih, Transparan, Bertanggungjawab dan Anti Korupsi	ASN dan Masyarakat desa	84.000.000,00	KECAMATAN CEPER
7	01 01 2.08 0004	Penyediaan Jasa Pelayanan Umum Kantor	Jumlah Laporan Penyediaan Jasa Pelayanan Umum Kantor yang Disediakan	5 Laporan	96.604.320,00	Kab. Klaten, Cepher, Semua Kel/Desa	PAJAK DAERAH	Memperkuat Reformasi Politik, Hukum, dan Birokrasi, serta Memperkuat Pencegahan dan Pemberantasan Korupsi, Narkoba, Judi dan Penyeludupan	4. Peningkatan tata kelola pemerintahan yang lebih adaptif dan kolaboratif Penguatan Tata Kelola Pemerintahan yang Baik, Profesional, Jujur, Bersih, Transparan, Bertanggungjawab dan Anti Korupsi	ASN dan Masyarakat desa	100.000.000,00	KECAMATAN CEPER
7	01 01 2.09	Pemeliharaan Barang Milik Daerah Penunjang Urusan Pemerintahan Daerah	Prosentase Terpeliharannya Barang Milik Daerah Penunjang Urusan Pemerintahan Daerah	100 %	28.008.650,00			Memperkuat Reformasi Politik, Hukum, dan Birokrasi, serta Memperkuat Pencegahan dan Pemberantasan Korupsi, Narkoba, Judi dan Penyeludupan	4. Peningkatan tata kelola pemerintahan yang lebih adaptif dan kolaboratif Penguatan Tata Kelola Pemerintahan yang Baik, Profesional, Jujur, Bersih, Transparan, Bertanggungjawab dan Anti Korupsi	ASN dan Masyarakat desa	77.000.000,00	
7	01 01 2.09 0002	Penyediaan Jasa Pemeliharaan, Biaya Pemeliharaan, Pajak dan Perizinan Kendaraan Dinas Operasional atau Lapangan	Jumlah Kendaraan Dinas Operasional atau Lapangan yang Dipelihara dan Dibayarkan Pajak dan Perizinannya	7 Unit	23.750.000,00	Kab. Klaten, Cepher, Semua Kel/Desa	PAJAK DAERAH	Memperkuat Reformasi Politik, Hukum, dan Birokrasi, serta Memperkuat Pencegahan dan Pemberantasan Korupsi, Narkoba, Judi dan Penyeludupan	4. Peningkatan tata kelola pemerintahan yang lebih adaptif dan kolaboratif Penguatan Tata Kelola Pemerintahan yang Baik, Profesional, Jujur, Bersih, Transparan, Bertanggungjawab dan Anti Korupsi	ASN dan Masyarakat desa	22.000.000,00	KECAMATAN CEPER
7	01 01 2.09 0005	Pemeliharaan Mebel	Jumlah Mebel yang Dipelihara	25 Unit	2.000.000,00	Kab. Klaten, Cepher, Semua Kel/Desa	PAJAK DAERAH	Memperkuat Reformasi Politik, Hukum, dan Birokrasi, serta Memperkuat Pencegahan dan Pemberantasan Korupsi, Narkoba, Judi dan Penyeludupan	4. Peningkatan tata kelola pemerintahan yang lebih adaptif dan kolaboratif Penguatan Tata Kelola Pemerintahan yang Baik, Profesional, Jujur, Bersih, Transparan, Bertanggungjawab dan Anti Korupsi	ASN dan Masyarakat desa	5.000.000,00	KECAMATAN CEPER
7	01 01 2.09 0009	Pemeliharaan/Rehabilitasi Gedung Kantor dan Bangunan Lainnya	Jumlah Gedung Kantor dan Bangunan Lainnya yang Dipelihara/Direhabilitasi	1 Unit	2.258.650,00	Kab. Klaten, Cepher, Semua Kel/Desa	PAJAK DAERAH	Memperkuat Reformasi Politik, Hukum, dan Birokrasi, serta Memperkuat Pencegahan dan Pemberantasan Korupsi, Narkoba, Judi dan Penyeludupan	4. Peningkatan tata kelola pemerintahan yang lebih adaptif dan kolaboratif Penguatan Tata Kelola Pemerintahan yang Baik, Profesional, Jujur, Bersih, Transparan, Bertanggungjawab dan Anti Korupsi	ASN dan Masyarakat desa	50.000.000,00	KECAMATAN CEPER
7	01 02	PROGRAM PENYELENGGARAAN PEMERINTAHAN DAN PELAYANAN PUBLIK (PATEN)	Persentase masyarakat yang terfasilitasi pelayanan publik (PATEN)	100.00 %	5.032.000,00						6.000.000,00	
7	01 02 2.02	Penyelenggaraan Urusan Pemerintahan yang Tidak Dilaksanakan oleh Unit Kerja Perangkat Daerah yang Ada di Kecamatan	Persentase Masyarakat yang Terfasilitasi Pelayanan Publik (PATEN)	100.00 %	5.032.000,00			Memperkuat Reformasi Politik, Hukum, dan Birokrasi, serta Memperkuat Pencegahan dan Pemberantasan Korupsi, Narkoba, Judi dan Penyeludupan	4. Peningkatan tata kelola pemerintahan yang lebih adaptif dan kolaboratif Penguatan Tata Kelola Pemerintahan yang Baik, Profesional, Jujur, Bersih, Transparan, Bertanggungjawab dan Anti Korupsi	ASN dan Masyarakat desa	6.000.000,00	
7	01 02 2.02 0002	Fasilitasi Percepatan Pencapaian Standar Pelayanan Minimal di Wilayah Kecamatan	Jumlah Laporan Fasilitasi Percepatan Pencapaian Standar Pelayanan Minimal di Wilayah Kecamatan	2 Laporan	5.032.000,00	Kab. Klaten, Cepher, Semua Kel/Desa	PAJAK DAERAH	Memperkuat Reformasi Politik, Hukum, dan Birokrasi, serta Memperkuat Pencegahan dan Pemberantasan Korupsi, Narkoba, Judi dan Penyeludupan	4. Peningkatan tata kelola pemerintahan yang lebih adaptif dan kolaboratif Penguatan Tata Kelola Pemerintahan yang Baik, Profesional, Jujur, Bersih, Transparan, Bertanggungjawab dan Anti Korupsi	ASN dan Masyarakat desa	6.000.000,00	KECAMATAN CEPER
7	01 03	PROGRAM PEMBERDAYAAN MASYARAKAT DESA DAN KELURAHAN	Persentase lembaga masyarakat aktif	95.00 %	160.079.000,00						170.000.000,00	

Kode	Urusan / Bidang Urusan / Program / Kegiatan / Sub Kegiatan	Indikator Program / Kegiatan / Sub Kegiatan	Capaian Kinerja Dan Kerangka Pendanaan						Kelompok Sasaran	Perangkat Daerah Penanggung Jawab		
			Target 2025	Pagu Indikatif (Rp)	Lokasi	Sumber Dana	Prioritas					
							Nasional	Daerah				
1	2	3	4	5	6	7	8	9	10	11	12	
7	01 03 2.01	Koordinasi Kegiatan Pemberdayaan Desa	Prosentase koordinasi kegiatan pemberdayaan desa Prosentase koordinasi kegiatan pemberdayaan masyarakat di desa-desa	100 % 100 %	160.079.000,00			Memperkuat Reformasi Politik, Hukum, dan Birokrasi, serta Memperkuat Pencegahan dan Pemberantasan Korupsi, Narkoba, Judi dan Penyeludupan	4. Peningkatan tata kelola pemerintahan yang lebih adaptif dan kolaboratif Penguatan Tata Kelola Pemerintahan yang Baik, Profesional, Jujur, Bersih, Transparan, Bertanggungjawab dan Anti Korupsi	ASN dan Masyarakat desa	170.000.000,00	
7	01 03 2.01 0003	Peningkatan Efektivitas Kegiatan Pemberdayaan Masyarakat di Wilayah Kecamatan	Jumlah Laporan Peningkatan Efektivitas Kegiatan Pemberdayaan Masyarakat di Wilayah Kecamatan	18 Laporan	160.079.000,00	Kab. Klaten, Cepher, Semua Kel/Desa	PAJAK DAERAH	Memperkuat Reformasi Politik, Hukum, dan Birokrasi, serta Memperkuat Pencegahan dan Pemberantasan Korupsi, Narkoba, Judi dan Penyeludupan	4. Peningkatan tata kelola pemerintahan yang lebih adaptif dan kolaboratif Penguatan Tata Kelola Pemerintahan yang Baik, Profesional, Jujur, Bersih, Transparan, Bertanggungjawab dan Anti Korupsi	ASN dan Masyarakat desa	170.000.000,00	KECAMATAN CEPER
7	01 04	<b>PROGRAM KOORDINASI KETENTRAMAN DAN KETERTIBAN UMUM</b>	<b>Persentase Penyelesaian Gangguan Ketentraman dan Ketertiban Umum di Wilayah Kecamatan</b>	<b>97.00 %</b>	<b>103.900.000,00</b>						<b>108.000.000,00</b>	
7	01 04 2.01	Koordinasi Upaya Penyelenggaraan Ketenteraman dan Ketertiban Umum	Prosentase koordinasi penyelenggaraan ketentraman dan ketertiban umum	100 %	17.500.000,00			Memperkuat Reformasi Politik, Hukum, dan Birokrasi, serta Memperkuat Pencegahan dan Pemberantasan Korupsi, Narkoba, Judi dan Penyeludupan	4. Peningkatan tata kelola pemerintahan yang lebih adaptif dan kolaboratif Penguatan Tata Kelola Pemerintahan yang Baik, Profesional, Jujur, Bersih, Transparan, Bertanggungjawab dan Anti Korupsi	ASN dan Masyarakat desa	18.000.000,00	
7	01 04 2.01 0002	Harmonisasi Hubungan dengan Tokoh Agama dan Tokoh Masyarakat	Jumlah Laporan Pelaksanaan Harmonisasi Hubungan dengan Tokoh Agama dan Tokoh Masyarakat	3 Laporan	17.500.000,00	Kab. Klaten, Cepher, Semua Kel/Desa	PAJAK DAERAH	Memperkuat Reformasi Politik, Hukum, dan Birokrasi, serta Memperkuat Pencegahan dan Pemberantasan Korupsi, Narkoba, Judi dan Penyeludupan	4. Peningkatan tata kelola pemerintahan yang lebih adaptif dan kolaboratif Penguatan Tata Kelola Pemerintahan yang Baik, Profesional, Jujur, Bersih, Transparan, Bertanggungjawab dan Anti Korupsi	ASN dan Masyarakat desa	18.000.000,00	KECAMATAN CEPER
7	01 04 2.02	Koordinasi Penerapan dan Penegakan Peraturan Daerah dan Peraturan Kepala Daerah	prosentase Koordinasi Penerapan dan Penegakan Peraturan Daerah dan Peraturan Kepala Daerah	100 %	86.400.000,00			Memperkuat Reformasi Politik, Hukum, dan Birokrasi, serta Memperkuat Pencegahan dan Pemberantasan Korupsi, Narkoba, Judi dan Penyeludupan	4. Peningkatan tata kelola pemerintahan yang lebih adaptif dan kolaboratif Penguatan Tata Kelola Pemerintahan yang Baik, Profesional, Jujur, Bersih, Transparan, Bertanggungjawab dan Anti Korupsi	ASN dan Masyarakat desa	90.000.000,00	
7	01 04 2.02 0001	Koordinasi/Sinergi dengan Perangkat Daerah yang Tugas dan Fungsinya di Bidang Penegakan Peraturan Perundang-Undangan dan/atau Kepolisian Negara Republik Indonesia	Jumlah Laporan Koordinasi/Sinergi dengan Perangkat Daerah yang Tugas dan Fungsinya di Bidang Penegakan Peraturan Perundang-Undangan dan/atau Kepolisian Negara Republik Indonesia	12 Laporan	86.400.000,00	Kab. Klaten, Cepher, Semua Kel/Desa	PAJAK DAERAH	Memperkuat Reformasi Politik, Hukum, dan Birokrasi, serta Memperkuat Pencegahan dan Pemberantasan Korupsi, Narkoba, Judi dan Penyeludupan	4. Peningkatan tata kelola pemerintahan yang lebih adaptif dan kolaboratif Penguatan Tata Kelola Pemerintahan yang Baik, Profesional, Jujur, Bersih, Transparan, Bertanggungjawab dan Anti Korupsi	ASN dan Masyarakat desa	90.000.000,00	KECAMATAN CEPER
7	01 05	<b>PROGRAM PENYELENGGARAAN URUSAN PEMERINTAHAN UMUM</b>	<b>Persentase potensi konflik sosial di kecamatan yang tertangani</b>	<b>97.00 %</b>	<b>8.698.000,00</b>						<b>10.500.000,00</b>	
7	01 05 2.01	Penyelenggaraan Urusan Pemerintahan Umum Sesuai Penugasan Kepala Daerah	Prosentase jumlah Penyelenggaraan Urusan Pemerintahan Umum Sesuai Penugasan Kepala Daerah	100 %	8.698.000,00			Memperkuat Reformasi Politik, Hukum, dan Birokrasi, serta Memperkuat Pencegahan dan Pemberantasan Korupsi, Narkoba, Judi dan Penyeludupan	4. Peningkatan tata kelola pemerintahan yang lebih adaptif dan kolaboratif Penguatan Tata Kelola Pemerintahan yang Baik, Profesional, Jujur, Bersih, Transparan, Bertanggungjawab dan Anti Korupsi	ASN dan Masyarakat desa	10.500.000,00	
7	01 05 2.01 0002	Fasilitasi, Koordinasi dan Pembinaan (Bimtek, Sosialisasi, Konsultasi) Wawasan Kebangsaan dan Ketahanan Nasional	Jumlah Orang yang Mengikuti Fasilitasi, Koordinasi dan Pembinaan (Bimtek, Sosialisasi, Konsultasi) Wawasan Kebangsaan dan Ketahanan Nasional	540 Orang	3.800.000,00	Kab. Klaten, Cepher, Semua Kel/Desa	PAJAK DAERAH	Memperkuat Reformasi Politik, Hukum, dan Birokrasi, serta Memperkuat Pencegahan dan Pemberantasan Korupsi, Narkoba, Judi dan Penyeludupan	4. Peningkatan tata kelola pemerintahan yang lebih adaptif dan kolaboratif Penguatan Tata Kelola Pemerintahan yang Baik, Profesional, Jujur, Bersih, Transparan, Bertanggungjawab dan Anti Korupsi	ASN dan Masyarakat desa	5.000.000,00	KECAMATAN CEPER
7	01 05 2.01 0005	Penanganan Konflik Sosial Sesuai Ketentuan Peraturan Perundang-Undangan	Jumlah Laporan Konflik yang Ditangani Sesuai Ketentuan Peraturan Perundang-Undangan	1 Laporan	4.898.000,00	Kab. Klaten, Cepher, Semua Kel/Desa	PAJAK DAERAH	Memperkuat Reformasi Politik, Hukum, dan Birokrasi, serta Memperkuat Pencegahan dan Pemberantasan Korupsi, Narkoba, Judi dan Penyeludupan	4. Peningkatan tata kelola pemerintahan yang lebih adaptif dan kolaboratif Penguatan Tata Kelola Pemerintahan yang Baik, Profesional, Jujur, Bersih, Transparan, Bertanggungjawab dan Anti Korupsi	ASN dan Masyarakat desa	5.500.000,00	KECAMATAN CEPER
7	01 06	<b>PROGRAM PEMBINAAN DAN PENGAWASAN PEMERINTAHAN DESA</b>	<b>Persentase desa tertib administrasi</b> <b>Persentase desa yang menyelesaikan dokumen perencanaan, penganggaran dan pelaporan tepat waktu</b>	<b>96.00 %</b> <b>98.00 %</b>	<b>230.320.000,00</b>						<b>246.000.000,00</b>	



Kode	Urusan / Bidang Urusan / Program / Kegiatan / Sub Kegiatan	Indikator Program / Kegiatan / Sub Kegiatan	Capaian Kinerja Dan Kerangka Pendanaan							Kelompok Sasaran	Perangkat Daerah Penanggung Jawab			
			Target 2025	Pagu Indikatif (Rp)	Lokasi	Sumber Dana	Prioritas							
							Nasional	Daerah						
1	2	3	4	5	6	7	8	9	10	11	12			
		Jumlah Laporan Keuangan Bulanan/Triwulanan/ Semesteran SKPD dan Laporan Koordinasi Penyusunan Laporan Keuangan Bulanan/Triwulanan/Semesteran SKPD	5 Laporan	7.000.000,00	Kab. Klaten, Pedan, Semua Kel/Desa	PAJAK DAERAH	Memperkuat Reformasi Politik, Hukum, dan Birokrasi, serta Memperkuat Pencegahan dan Pemberantasan Korupsi, Narkoba, Judi dan Penyeludupan	4. Peningkatan tata kelola pemerintahan yang lebih adaptif dan kolaboratif Penguatan Tata Kelola Pemerintahan yang Baik, Profesional, Jujur, Bersih, Transparan, Bertanggungjawab dan Anti Korupsi	ASN Kecamatan Pedan dan SKPD Terkait	10.000.000,00	KECAMATAN PEDAN			
7	01	01	2.02	0008	Penyusunan Pelaporan dan Analisis Prognosis Realisasi Anggaran									
		Jumlah Dokumen Pelaporan dan Analisis Prognosis Realisasi Anggaran	2 Dokumen	7.000.000,00	Kab. Klaten, Pedan, Semua Kel/Desa	PAJAK DAERAH	Memperkuat Reformasi Politik, Hukum, dan Birokrasi, serta Memperkuat Pencegahan dan Pemberantasan Korupsi, Narkoba, Judi dan Penyeludupan	4. Peningkatan tata kelola pemerintahan yang lebih adaptif dan kolaboratif Penguatan Tata Kelola Pemerintahan yang Baik, Profesional, Jujur, Bersih, Transparan, Bertanggungjawab dan Anti Korupsi	ASN Kecamatan Pedan dan SKPD Terkait	10.000.000,00	KECAMATAN PEDAN			
7	01	01	2.06		Administrasi Umum Perangkat Daerah	Persentase pemenuhan Administrasi Umum Perangkat Daerah tepat waktu	100.00 %	48.800.000,00		Memperkuat Reformasi Politik, Hukum, dan Birokrasi, serta Memperkuat Pencegahan dan Pemberantasan Korupsi, Narkoba, Judi dan Penyeludupan	4. Peningkatan tata kelola pemerintahan yang lebih adaptif dan kolaboratif Penguatan Tata Kelola Pemerintahan yang Baik, Profesional, Jujur, Bersih, Transparan, Bertanggungjawab dan Anti Korupsi	ASN Kecamatan Pedan dan SKPD Terkait	62.535.000,00	
7	01	01	2.06	0001	Penyediaan Komponen Instalasi									
		Jumlah Paket Komponen Instalasi Listrik/Penerangan Bangunan Kantor yang Disediakan	3 Paket	5.000.000,00	Kab. Klaten, Pedan, Semua Kel/Desa	PAJAK DAERAH	Memperkuat Reformasi Politik, Hukum, dan Birokrasi, serta Memperkuat Pencegahan dan Pemberantasan Korupsi, Narkoba, Judi dan Penyeludupan	4. Peningkatan tata kelola pemerintahan yang lebih adaptif dan kolaboratif Penguatan Tata Kelola Pemerintahan yang Baik, Profesional, Jujur, Bersih, Transparan, Bertanggungjawab dan Anti Korupsi	ASN Kecamatan Pedan dan SKPD Terkait	5.000.000,00	KECAMATAN PEDAN			
7	01	01	2.06	0002	Penyediaan Peralatan dan Perlengkapan Kantor									
		Jumlah Paket Peralatan dan Perlengkapan Kantor yang Disediakan	2 Paket	20.000.000,00	Kab. Klaten, Pedan, Semua Kel/Desa	PAJAK DAERAH	Memperkuat Reformasi Politik, Hukum, dan Birokrasi, serta Memperkuat Pencegahan dan Pemberantasan Korupsi, Narkoba, Judi dan Penyeludupan	4. Peningkatan tata kelola pemerintahan yang lebih adaptif dan kolaboratif Penguatan Tata Kelola Pemerintahan yang Baik, Profesional, Jujur, Bersih, Transparan, Bertanggungjawab dan Anti Korupsi	ASN Kecamatan Pedan dan SKPD Terkait	15.000.000,00	KECAMATAN PEDAN			
7	01	01	2.06	0006	Penyediaan Bahan Bacaan dan Peraturan Perundang-undangan									
		Jumlah Dokumen Bahan Bacaan dan Peraturan Perundang-Undangan yang Disediakan	24 Dokumen	2.000.000,00	Kab. Klaten, Pedan, Semua Kel/Desa	PAJAK DAERAH	Memperkuat Reformasi Politik, Hukum, dan Birokrasi, serta Memperkuat Pencegahan dan Pemberantasan Korupsi, Narkoba, Judi dan Penyeludupan	4. Peningkatan tata kelola pemerintahan yang lebih adaptif dan kolaboratif Penguatan Tata Kelola Pemerintahan yang Baik, Profesional, Jujur, Bersih, Transparan, Bertanggungjawab dan Anti Korupsi	ASN Kecamatan Pedan dan SKPD Terkait	2.535.000,00	KECAMATAN PEDAN			
7	01	01	2.06	0008	Fasilitasi Kunjungan Tamu									
		Jumlah Laporan Fasilitasi Kunjungan Tamu	12 Laporan	6.000.000,00	Kab. Klaten, Pedan, Semua Kel/Desa	PAJAK DAERAH	Memperkuat Reformasi Politik, Hukum, dan Birokrasi, serta Memperkuat Pencegahan dan Pemberantasan Korupsi, Narkoba, Judi dan Penyeludupan	4. Peningkatan tata kelola pemerintahan yang lebih adaptif dan kolaboratif Penguatan Tata Kelola Pemerintahan yang Baik, Profesional, Jujur, Bersih, Transparan, Bertanggungjawab dan Anti Korupsi	ASN Kecamatan Pedan dan SKPD Terkait	10.000.000,00	KECAMATAN PEDAN			
7	01	01	2.06	0009	Penyelenggaraan Rapat Koordinasi dan Konsultasi SKPD									
		Jumlah Laporan Penyelenggaraan Rapat Koordinasi dan Konsultasi SKPD	12 Laporan	15.800.000,00	Kab. Klaten, Pedan, Semua Kel/Desa	PAJAK DAERAH	Memperkuat Reformasi Politik, Hukum, dan Birokrasi, serta Memperkuat Pencegahan dan Pemberantasan Korupsi, Narkoba, Judi dan Penyeludupan	4. Peningkatan tata kelola pemerintahan yang lebih adaptif dan kolaboratif Penguatan Tata Kelola Pemerintahan yang Baik, Profesional, Jujur, Bersih, Transparan, Bertanggungjawab dan Anti Korupsi	ASN Kecamatan Pedan dan SKPD Terkait	30.000.000,00	KECAMATAN PEDAN			
7	01	01	2.07		Pengadaan Barang Milik Daerah Penunjang Urusan Pemerintah Daerah	Persentase Pengadaan Barang Milik Daerah Penunjang Urusan Pemerintah Daerah tepat waktu	100.00 %	35.000.000,00		Memperkuat Reformasi Politik, Hukum, dan Birokrasi, serta Memperkuat Pencegahan dan Pemberantasan Korupsi, Narkoba, Judi dan Penyeludupan	4. Peningkatan tata kelola pemerintahan yang lebih adaptif dan kolaboratif Penguatan Tata Kelola Pemerintahan yang Baik, Profesional, Jujur, Bersih, Transparan, Bertanggungjawab dan Anti Korupsi	Kantor Kecamatan Pedan	35.000.000,00	
7	01	01	2.07	0011	Pengadaan Sarana dan Prasarana Pendukung Gedung Kantor atau Bangunan Lainnya									
		Jumlah Unit Sarana dan Prasarana Pendukung Gedung Kantor atau Bangunan Lainnya yang Disediakan	2 Unit	35.000.000,00	Kab. Klaten, Pedan, Semua Kel/Desa	PAJAK DAERAH	Memperkuat Reformasi Politik, Hukum, dan Birokrasi, serta Memperkuat Pencegahan dan Pemberantasan Korupsi, Narkoba, Judi dan Penyeludupan	4. Peningkatan tata kelola pemerintahan yang lebih adaptif dan kolaboratif Penguatan Tata Kelola Pemerintahan yang Baik, Profesional, Jujur, Bersih, Transparan, Bertanggungjawab dan Anti Korupsi	Kantor Kecamatan Pedan	35.000.000,00	KECAMATAN PEDAN			
7	01	01	2.08		Penyediaan Jasa Penunjang Urusan Pemerintahan Daerah	Persentase pemenuhan kebutuhan Jasa Penunjang Urusan Pemerintahan Daerah tepat waktu	100.00 %	164.780.000,00		Memperkuat Reformasi Politik, Hukum, dan Birokrasi, serta Memperkuat Pencegahan dan Pemberantasan Korupsi, Narkoba, Judi dan Penyeludupan	4. Peningkatan tata kelola pemerintahan yang lebih adaptif dan kolaboratif Penguatan Tata Kelola Pemerintahan yang Baik, Profesional, Jujur, Bersih, Transparan, Bertanggungjawab dan Anti Korupsi	ASN Kecamatan Pedan, Kantor Kecamatan Pedan dan SKPD Terkait	186.280.000,00	
7	01	01	2.08	0001	Penyediaan Jasa Surat Menyurat									
		Jumlah Laporan Penyediaan Jasa Surat Menyurat	12 Laporan	7.500.000,00	Kab. Klaten, Pedan, Semua Kel/Desa	PAJAK DAERAH	Memperkuat Reformasi Politik, Hukum, dan Birokrasi, serta Memperkuat Pencegahan dan Pemberantasan Korupsi, Narkoba, Judi dan Penyeludupan	4. Peningkatan tata kelola pemerintahan yang lebih adaptif dan kolaboratif Penguatan Tata Kelola Pemerintahan yang Baik, Profesional, Jujur, Bersih, Transparan, Bertanggungjawab dan Anti Korupsi	ASN Kecamatan Pedan, Kantor Kecamatan Pedan dan SKPD Terkait	12.000.000,00	KECAMATAN PEDAN			
7	01	01	2.08	0002	Penyediaan Jasa Komunikasi, Sumber Daya Air dan Listrik									

Kode	Urusan / Bidang Urusan / Program / Kegiatan / Sub Kegiatan	Indikator Program / Kegiatan / Sub Kegiatan	Capaian Kinerja Dan Kerangka Pendanaan						Kelompok Sasaran	Perangkat Daerah Penanggung Jawab		
			Target 2025	Pagu Indikatif (Rp)	Lokasi	Sumber Dana	Prioritas					
			8	9	10	11	12					
1	2	3	4	5	6	7	8	9	10	11	12	
		Jumlah Laporan Penyediaan Jasa Komunikasi, Sumber Daya Air dan Listrik yang Disediakan	12 Laporan	28.600.000,00	Kab. Klaten, Pedan, Semua Kel/Desa	PAJAK DAERAH	Memperkuat Reformasi Politik, Hukum, dan Birokrasi, serta Memperkuat Pencegahan dan Pemberantasan Korupsi, Narkoba, Judi dan Penyeludupan	4. Peningkatan tata kelola pemerintahan yang lebih adaptif dan kolaboratif Penguatan Tata Kelola Pemerintahan yang Baik, Profesional, Jujur, Bersih, Transparan, Bertanggungjawab dan Anti Korupsi	ASN Kecamatan Pedan, Kantor Kecamatan Pedan dan SKPD Terkait	35.600.000,00	KECAMATAN PEDAN	
7	01	01	2.08	0004	Penyediaan Jasa Pelayanan Umum Kantor							
		Jumlah Laporan Penyediaan Jasa Pelayanan Umum Kantor yang Disediakan	12 Laporan	128.680.000,00	Kab. Klaten, Pedan, Semua Kel/Desa	PAJAK DAERAH	Memperkuat Reformasi Politik, Hukum, dan Birokrasi, serta Memperkuat Pencegahan dan Pemberantasan Korupsi, Narkoba, Judi dan Penyeludupan	4. Peningkatan tata kelola pemerintahan yang lebih adaptif dan kolaboratif Penguatan Tata Kelola Pemerintahan yang Baik, Profesional, Jujur, Bersih, Transparan, Bertanggungjawab dan Anti Korupsi	ASN Kecamatan Pedan, Kantor Kecamatan Pedan dan SKPD Terkait	138.680.000,00	KECAMATAN PEDAN	
7	01	01	2.09		Pemeliharaan Barang Milik Daerah Penunjang Urusan Pemerintahan Daerah	Persentase Barang Milik Daerah Penunjang Urusan Pemerintahan Daerah yang terpelihara	100.00 %	51.000.000,00				
		Memperkuat Reformasi Politik, Hukum, dan Birokrasi, serta Memperkuat Pencegahan dan Pemberantasan Korupsi, Narkoba, Judi dan Penyeludupan					4. Peningkatan tata kelola pemerintahan yang lebih adaptif dan kolaboratif Penguatan Tata Kelola Pemerintahan yang Baik, Profesional, Jujur, Bersih, Transparan, Bertanggungjawab dan Anti Korupsi	ASN Kecamatan Pedan dan Gedung Kantor	100.000.000,00			
7	01	01	2.09	0002	Penyediaan Jasa Pemeliharaan, Biaya Pemeliharaan, Pajak dan Perizinan Kendaraan Dinas Operasional atau Lapangan							
		Jumlah Kendaraan Dinas Operasional atau Lapangan yang Dipelihara dan Dibayarkan Pajak dan Perizinannya	12 Unit	42.000.000,00	Kab. Klaten, Pedan, Semua Kel/Desa	PAJAK DAERAH	Memperkuat Reformasi Politik, Hukum, dan Birokrasi, serta Memperkuat Pencegahan dan Pemberantasan Korupsi, Narkoba, Judi dan Penyeludupan	4. Peningkatan tata kelola pemerintahan yang lebih adaptif dan kolaboratif Penguatan Tata Kelola Pemerintahan yang Baik, Profesional, Jujur, Bersih, Transparan, Bertanggungjawab dan Anti Korupsi	ASN Kecamatan Pedan dan Gedung Kantor	55.000.000,00	KECAMATAN PEDAN	
7	01	01	2.09	0006	Pemeliharaan Peralatan dan Mesin Lainnya							
		Jumlah Peralatan dan Mesin Lainnya yang Dipelihara	2 Unit	4.000.000,00	Kab. Klaten, Pedan, Semua Kel/Desa	PAJAK DAERAH	Memperkuat Reformasi Politik, Hukum, dan Birokrasi, serta Memperkuat Pencegahan dan Pemberantasan Korupsi, Narkoba, Judi dan Penyeludupan	4. Peningkatan tata kelola pemerintahan yang lebih adaptif dan kolaboratif Penguatan Tata Kelola Pemerintahan yang Baik, Profesional, Jujur, Bersih, Transparan, Bertanggungjawab dan Anti Korupsi	ASN Kecamatan Pedan dan Gedung Kantor	20.000.000,00	KECAMATAN PEDAN	
7	01	01	2.09	0011	Pemeliharaan/Rehabilitasi Sarana dan Prasarana Pendukung Gedung Kantor atau Bangunan Lainnya							
		Jumlah Sarana dan Prasarana Pendukung Gedung Kantor atau Bangunan Lainnya yang Dipelihara/Direhabilitasi	2 Unit	5.000.000,00	Kab. Klaten, Pedan, Semua Kel/Desa	PAJAK DAERAH	Memperkuat Reformasi Politik, Hukum, dan Birokrasi, serta Memperkuat Pencegahan dan Pemberantasan Korupsi, Narkoba, Judi dan Penyeludupan	4. Peningkatan tata kelola pemerintahan yang lebih adaptif dan kolaboratif Penguatan Tata Kelola Pemerintahan yang Baik, Profesional, Jujur, Bersih, Transparan, Bertanggungjawab dan Anti Korupsi	ASN Kecamatan Pedan dan Gedung Kantor	25.000.000,00	KECAMATAN PEDAN	
7	01	02			<b>PROGRAM PENYELENGGARAAN PEMERINTAHAN DAN PELAYANAN PUBLIK</b>	<b>Persentase masyarakat yang terfasilitasi pelayanan publik (PATEN)</b>	<b>100.00 %</b>	<b>5.698.000,00</b>			<b>19.248.000,00</b>	
7	01	02	2.02		Penyelenggaraan Urusan Pemerintahan yang Tidak Dilaksanakan oleh Unit Kerja Perangkat Daerah yang Ada di Kecamatan	Persentase Masyarakat yang Terfasilitasi Pelayanan Publik (PATEN)	100.00 %	5.698.000,00			19.248.000,00	
		Memperkuat Reformasi Politik, Hukum, dan Birokrasi, serta Memperkuat Pencegahan dan Pemberantasan Korupsi, Narkoba, Judi dan Penyeludupan					4. Peningkatan tata kelola pemerintahan yang lebih adaptif dan kolaboratif Penguatan Tata Kelola Pemerintahan yang Baik, Profesional, Jujur, Bersih, Transparan, Bertanggungjawab dan Anti Korupsi	Masyarakat di Kecamatan Pedan	19.248.000,00			
7	01	02	2.02	0002	Fasilitasi Percepatan Pencapaian Standar Pelayanan Minimal di Wilayah Kecamatan							
		Jumlah Laporan Fasilitasi Percepatan Pencapaian Standar Pelayanan Minimal di Wilayah Kecamatan	2 Laporan	5.698.000,00	Kab. Klaten, Pedan, Semua Kel/Desa	PAJAK DAERAH	Memperkuat Reformasi Politik, Hukum, dan Birokrasi, serta Memperkuat Pencegahan dan Pemberantasan Korupsi, Narkoba, Judi dan Penyeludupan	4. Peningkatan tata kelola pemerintahan yang lebih adaptif dan kolaboratif Penguatan Tata Kelola Pemerintahan yang Baik, Profesional, Jujur, Bersih, Transparan, Bertanggungjawab dan Anti Korupsi	Masyarakat di Kecamatan Pedan	19.248.000,00	KECAMATAN PEDAN	
7	01	03			<b>PROGRAM PEMBERDAYAAN MASYARAKAT DESA DAN KELURAHAN</b>	<b>Persentase lembaga masyarakat aktif</b>	<b>95.00 %</b>	<b>196.164.000,00</b>			<b>219.279.000,00</b>	
7	01	03	2.01		Koordinasi Kegiatan Pemberdayaan Desa	Persentase Desa yang Terkoordinasi dalam Kegiatan Pemberdayaan	100.00 %	196.164.000,00			219.279.000,00	
		Memperkuat Reformasi Politik, Hukum, dan Birokrasi, serta Memperkuat Pencegahan dan Pemberantasan Korupsi, Narkoba, Judi dan Penyeludupan					4. Peningkatan tata kelola pemerintahan yang lebih adaptif dan kolaboratif Penguatan Tata Kelola Pemerintahan yang Baik, Profesional, Jujur, Bersih, Transparan, Bertanggungjawab dan Anti Korupsi	Masyarakat Desa di Wilayah Kecamatan Pedan	219.279.000,00			
7	01	03	2.01	0001	Peningkatan Partisipasi Masyarakat dalam Forum Musyawarah Perencanaan Pembangunan di Desa							
		Jumlah Lembaga Kemasyarakatan yang Berpartisipasi dalam Forum Musyawarah Perencanaan Pembangunan di Desa	5 Lembaga Kemasyarakatan	17.890.000,00	Kab. Klaten, Pedan, Semua Kel/Desa	PAJAK DAERAH	Memperkuat Reformasi Politik, Hukum, dan Birokrasi, serta Memperkuat Pencegahan dan Pemberantasan Korupsi, Narkoba, Judi dan Penyeludupan	4. Peningkatan tata kelola pemerintahan yang lebih adaptif dan kolaboratif Penguatan Tata Kelola Pemerintahan yang Baik, Profesional, Jujur, Bersih, Transparan, Bertanggungjawab dan Anti Korupsi	Masyarakat Desa di Wilayah Kecamatan Pedan	23.423.000,00	KECAMATAN PEDAN	
7	01	03	2.01	0003	Peningkatan Efektifitas Kegiatan Pemberdayaan Masyarakat di Wilayah Kecamatan							
		Jumlah Laporan Peningkatan Efektivitas Kegiatan Pemberdayaan Masyarakat di Wilayah Kecamatan	12 Laporan	178.274.000,00	Kab. Klaten, Pedan, Semua Kel/Desa	PAJAK DAERAH	Memperkuat Reformasi Politik, Hukum, dan Birokrasi, serta Memperkuat Pencegahan dan Pemberantasan Korupsi, Narkoba, Judi dan Penyeludupan	4. Peningkatan tata kelola pemerintahan yang lebih adaptif dan kolaboratif Penguatan Tata Kelola Pemerintahan yang Baik, Profesional, Jujur, Bersih, Transparan, Bertanggungjawab dan Anti Korupsi	Masyarakat Desa di Wilayah Kecamatan Pedan	195.856.000,00	KECAMATAN PEDAN	
7	01	04			<b>PROGRAM KOORDINASI KETENTRAMAN DAN KETERTIBAN UMUM</b>	<b>Persentase Penyelesaian Gangguan Ketentraman dan Ketertiban Umum di Wilayah Kecamatan</b>	<b>97.00 %</b>	<b>194.207.000,00</b>			<b>142.429.000,00</b>	

Kode	Urusan / Bidang Urusan / Program / Kegiatan / Sub Kegiatan	Indikator Program / Kegiatan / Sub Kegiatan	Capaian Kinerja Dan Kerangka Pendanaan						Kelompok Sasaran	Perangkat Daerah Penanggung Jawab					
			Target 2025	Pagu Indikatif (Rp)	Lokasi	Sumber Dana	Prioritas								
							Nasional	Daerah							
1	2	3	4	5	6	7	8	9	10	11	12				
7	01	04	2.01		Koordinasi Upaya Penyelenggaraan Ketenteraman dan Ketertiban Umum	Persentase koordinasi ketenteraman dan ketertiban umum yang dilakukan	100.00 %	95.618.000,00			Memperkuat Reformasi Politik, Hukum, dan Birokrasi, serta Memperkuat Pencegahan dan Pemberantasan Korupsi, Narkoba, Judi dan Penyeludupan	4. Peningkatan tata kelola pemerintahan yang lebih adaptif dan kolaboratif Penguatan Tata Kelola Pemerintahan yang Baik, Profesional, Jujur, Bersih, Transparan, Bertanggungjawab dan Anti Korupsi	Muspika, Tokoh Agama dan Tokoh Masyarakat	107.429.000,00	
7	01	04	2.01	0001	Sinergitas dengan Kepolisian Negara Republik Indonesia, Tentara Nasional Indonesia dan Instansi Vertikal di Wilayah Kecamatan	Jumlah Laporan Hasil Sinergitas dengan Kepolisian Negara Republik Indonesia, Tentara Nasional Indonesia dan Instansi Vertikal di Wilayah Kecamatan	12 Laporan	87.000.000,00	Kab. Klaten, Pedan, Semua Kel/Desa	PAJAK DAERAH	Memperkuat Reformasi Politik, Hukum, dan Birokrasi, serta Memperkuat Pencegahan dan Pemberantasan Korupsi, Narkoba, Judi dan Penyeludupan	4. Peningkatan tata kelola pemerintahan yang lebih adaptif dan kolaboratif Penguatan Tata Kelola Pemerintahan yang Baik, Profesional, Jujur, Bersih, Transparan, Bertanggungjawab dan Anti Korupsi	Muspika, Tokoh Agama dan Tokoh Masyarakat	93.000.000,00	KECAMATAN PEDAN
7	01	04	2.01	0002	Harmonisasi Hubungan dengan Tokoh Agama dan Tokoh Masyarakat	Jumlah Laporan Pelaksanaan Harmonisasi Hubungan dengan Tokoh Agama dan Tokoh Masyarakat	1 Laporan	8.618.000,00	Kab. Klaten, Pedan, Semua Kel/Desa	PAJAK DAERAH	Memperkuat Reformasi Politik, Hukum, dan Birokrasi, serta Memperkuat Pencegahan dan Pemberantasan Korupsi, Narkoba, Judi dan Penyeludupan	4. Peningkatan tata kelola pemerintahan yang lebih adaptif dan kolaboratif Penguatan Tata Kelola Pemerintahan yang Baik, Profesional, Jujur, Bersih, Transparan, Bertanggungjawab dan Anti Korupsi	Muspika, Tokoh Agama dan Tokoh Masyarakat	14.429.000,00	KECAMATAN PEDAN
7	01	04	2.02		Koordinasi Penerapan dan Penegakan Peraturan Daerah dan Peraturan Kepala Daerah	Persentase Koordinasi Penegakan Perundang-undangan yang dilakukan	100.00 %	98.589.000,00			Memperkuat Reformasi Politik, Hukum, dan Birokrasi, serta Memperkuat Pencegahan dan Pemberantasan Korupsi, Narkoba, Judi dan Penyeludupan	4. Peningkatan tata kelola pemerintahan yang lebih adaptif dan kolaboratif Penguatan Tata Kelola Pemerintahan yang Baik, Profesional, Jujur, Bersih, Transparan, Bertanggungjawab dan Anti Korupsi	Masyarakat di Wilayah Kecamatan Pedan	35.000.000,00	
7	01	04	2.02	0001	Koordinasi/Sinergi dengan Perangkat Daerah yang Tugas dan Fungsinya di Bidang Penegakan Peraturan Perundang-Undangan dan/atau Kepolisian Negara Republik Indonesia	Jumlah Laporan Koordinasi/Sinergi dengan Perangkat Daerah yang Tugas dan Fungsinya di Bidang Penegakan Peraturan Perundang-Undangan dan/atau Kepolisian Negara Republik Indonesia	4 Laporan	98.589.000,00	Kab. Klaten, Pedan, Semua Kel/Desa	PAJAK DAERAH	Memperkuat Reformasi Politik, Hukum, dan Birokrasi, serta Memperkuat Pencegahan dan Pemberantasan Korupsi, Narkoba, Judi dan Penyeludupan	4. Peningkatan tata kelola pemerintahan yang lebih adaptif dan kolaboratif Penguatan Tata Kelola Pemerintahan yang Baik, Profesional, Jujur, Bersih, Transparan, Bertanggungjawab dan Anti Korupsi	Masyarakat di Wilayah Kecamatan Pedan	35.000.000,00	KECAMATAN PEDAN
7	01	05			<b>PROGRAM PENYELENGGARAAN URUSAN PEMERINTAHAN UMUM</b>	<b>Persentase potensi konflik sosial di kecamatan yang tertangani</b>	<b>97.00 %</b>	<b>4.500.000,00</b>						<b>5.000.000,00</b>	
7	01	05	2.01		Penyelenggaraan Urusan Pemerintahan Umum Sesuai Penugasan Kepala Daerah	Persentase koordinasi dan pembinaan wawasan kebangsaan dan ketahanan nasional yang diselenggarakan	100.00 %	4.500.000,00			Memperkuat Reformasi Politik, Hukum, dan Birokrasi, serta Memperkuat Pencegahan dan Pemberantasan Korupsi, Narkoba, Judi dan Penyeludupan	4. Peningkatan tata kelola pemerintahan yang lebih adaptif dan kolaboratif Penguatan Tata Kelola Pemerintahan yang Baik, Profesional, Jujur, Bersih, Transparan, Bertanggungjawab dan Anti Korupsi	ASN, Kepala Desa, Masyarakat dan Perangkat Desa	5.000.000,00	
7	01	05	2.01	0005	Penanganan Konflik Sosial Sesuai Ketentuan Peraturan Perundang-Undangan	Jumlah Laporan Konflik yang Ditangani Sesuai Ketentuan Peraturan Perundang-Undangan	1 Laporan	4.500.000,00	Kab. Klaten, Pedan, Semua Kel/Desa	PAJAK DAERAH	Memperkuat Reformasi Politik, Hukum, dan Birokrasi, serta Memperkuat Pencegahan dan Pemberantasan Korupsi, Narkoba, Judi dan Penyeludupan	4. Peningkatan tata kelola pemerintahan yang lebih adaptif dan kolaboratif Penguatan Tata Kelola Pemerintahan yang Baik, Profesional, Jujur, Bersih, Transparan, Bertanggungjawab dan Anti Korupsi	ASN, Kepala Desa, Masyarakat dan Perangkat Desa	5.000.000,00	KECAMATAN PEDAN
7	01	06			<b>PROGRAM PEMBINAAN DAN PENGAWASAN PEMERINTAHAN DESA</b>	<b>Persentase desa tertib administrasi</b> <b>Persentase desa yang menyelesaikan dokumen perencanaan, penganggaran dan pelaporan tepat waktu</b>	<b>96.00 %</b> <b>98.00 %</b>	<b>41.884.000,00</b>						<b>92.434.000,00</b>	
7	01	06	2.01		Fasilitasi, Rekomendasi dan Koordinasi Pembinaan dan Pengawasan Pemerintahan Desa	Persentase Pemerintah Desa yang Dilakukan Fasilitasi, Rekomendasi dan Koordinasi Pembinaan dan Pengawasan	100.00 %	41.884.000,00			Memperkuat Reformasi Politik, Hukum, dan Birokrasi, serta Memperkuat Pencegahan dan Pemberantasan Korupsi, Narkoba, Judi dan Penyeludupan	4. Peningkatan tata kelola pemerintahan yang lebih adaptif dan kolaboratif Penguatan Tata Kelola Pemerintahan yang Baik, Profesional, Jujur, Bersih, Transparan, Bertanggungjawab dan Anti Korupsi	Desa, Kepala Desa dan Perangkat Desa	92.434.000,00	
7	01	06	2.01	0001	Fasilitasi Penyusunan Peraturan Desa dan	Jumlah Dokumen yang Difasilitasi dalam rangka Penyusunan Peraturan Desa dan Peraturan Kepala Desa	14 Dokumen	3.000.000,00	Kab. Klaten, Pedan, Semua Kel/Desa	PAJAK DAERAH	Memperkuat Reformasi Politik, Hukum, dan Birokrasi, serta Memperkuat Pencegahan dan Pemberantasan Korupsi, Narkoba, Judi dan Penyeludupan	4. Peningkatan tata kelola pemerintahan yang lebih adaptif dan kolaboratif Penguatan Tata Kelola Pemerintahan yang Baik, Profesional, Jujur, Bersih, Transparan, Bertanggungjawab dan Anti Korupsi	Desa, Kepala Desa dan Perangkat Desa	14.000.000,00	KECAMATAN PEDAN
7	01	06	2.01	0002	Fasilitasi Administrasi Tata Pemerintahan Desa	Jumlah Dokumen yang Difasilitasi dalam rangka Administrasi Tata Pemerintahan Desa	14 Dokumen	3.000.000,00	Kab. Klaten, Semua Kecamatan, Semua Kel/Desa	PAJAK DAERAH	Memperkuat Reformasi Politik, Hukum, dan Birokrasi, serta Memperkuat Pencegahan dan Pemberantasan Korupsi, Narkoba, Judi dan Penyeludupan	4. Peningkatan tata kelola pemerintahan yang lebih adaptif dan kolaboratif Penguatan Tata Kelola Pemerintahan yang Baik, Profesional, Jujur, Bersih, Transparan, Bertanggungjawab dan Anti Korupsi	Desa, Kepala Desa dan Perangkat Desa	14.000.000,00	KECAMATAN PEDAN
7	01	06	2.01	0003	Fasilitasi Pengelolaan Keuangan Desa dan Pendayagunaan Aset Desa	Jumlah Dokumen yang Difasilitasi dalam rangka Pengelolaan Keuangan Desa dan Pendayagunaan Aset Desa	14 Dokumen	3.000.000,00	Kab. Klaten, Pedan, Semua Kel/Desa	PAJAK DAERAH	Memperkuat Reformasi Politik, Hukum, dan Birokrasi, serta Memperkuat Pencegahan dan Pemberantasan Korupsi, Narkoba, Judi dan Penyeludupan	4. Peningkatan tata kelola pemerintahan yang lebih adaptif dan kolaboratif Penguatan Tata Kelola Pemerintahan yang Baik, Profesional, Jujur, Bersih, Transparan, Bertanggungjawab dan Anti Korupsi	Desa, Kepala Desa dan Perangkat Desa	14.000.000,00	KECAMATAN PEDAN
7	01	06	2.01	0005	Fasilitasi Pelaksanaan Tugas Kepala Desa dan Perangkat Desa	Jumlah Dokumen yang Difasilitasi dalam rangka Pelaksanaan Tugas Kepala Desa dan Perangkat Desa	14 Dokumen	3.000.000,00	Kab. Klaten, Pedan, Semua Kel/Desa	PAJAK DAERAH	Memperkuat Reformasi Politik, Hukum, dan Birokrasi, serta Memperkuat Pencegahan dan Pemberantasan Korupsi, Narkoba, Judi dan Penyeludupan	4. Peningkatan tata kelola pemerintahan yang lebih adaptif dan kolaboratif Penguatan Tata Kelola Pemerintahan yang Baik, Profesional, Jujur, Bersih, Transparan, Bertanggungjawab dan Anti Korupsi	Desa, Kepala Desa dan Perangkat Desa	14.000.000,00	KECAMATAN PEDAN



Kode	Urusan / Bidang Urusan / Program / Kegiatan / Sub Kegiatan	Indikator Program / Kegiatan / Sub Kegiatan	Capaian Kinerja Dan Kerangka Pendanaan							Kelompok Sasaran	Pagu Indikatif (Rp)	Perangkat Daerah Penanggung Jawab			
			Target 2025	Pagu Indikatif (Rp)	Lokasi	Sumber Dana	Prioritas								
							Nasional	Daerah							
1	2	3	4	5	6	7	8	9	10	11	12				
		Jumlah Dokumen Pelaporan dan Analisis Prognosis Realisasi Anggaran	1 Dokumen	3.000.000,00	Kab. Klaten, Karangdowo, Semua Kel/Desa	PAJAK DAERAH	Memperkuat Reformasi Politik, Hukum, dan Birokrasi, serta Memperkuat Pencegahan dan Pemberantasan Korupsi, Narkoba, Judi dan Penyeludupan	4. Peningkatan tata kelola pemerintahan yang lebih adaptif dan kolaboratif Penguatan Tata Kelola Pemerintahan yang Baik, Profesional, Jujur, Bersih, Transparan, Bertanggungjawab dan Anti Korupsi	OPD Kecamatan Karangdowo	7.000.000,00	KECAMATAN KARANGDOWO				
7	01	01	2.06		Administrasi Umum Perangkat Daerah	Persentase Pemenuhan Pelayanan Administrasi Umum	100.00 %	124.500.000,00			Memperkuat Reformasi Politik, Hukum, dan Birokrasi, serta Memperkuat Pencegahan dan Pemberantasan Korupsi, Narkoba, Judi dan Penyeludupan	4. Peningkatan tata kelola pemerintahan yang lebih adaptif dan kolaboratif Penguatan Tata Kelola Pemerintahan yang Baik, Profesional, Jujur, Bersih, Transparan, Bertanggungjawab dan Anti Korupsi	OPD Kecamatan Karangdowo	74.000.000,00	
7	01	01	2.06	0001	Penyediaan Komponen Instalasi										
		Jumlah Paket Komponen Instalasi Listrik/Penerangan Bangunan Kantor yang Disediakan	3 Paket	5.000.000,00	Kab. Klaten, Karangdowo, Semua Kel/Desa	PAJAK DAERAH	Memperkuat Reformasi Politik, Hukum, dan Birokrasi, serta Memperkuat Pencegahan dan Pemberantasan Korupsi, Narkoba, Judi dan Penyeludupan	4. Peningkatan tata kelola pemerintahan yang lebih adaptif dan kolaboratif Penguatan Tata Kelola Pemerintahan yang Baik, Profesional, Jujur, Bersih, Transparan, Bertanggungjawab dan Anti Korupsi	OPD Kecamatan Karangdowo	7.000.000,00	KECAMATAN KARANGDOWO				
7	01	01	2.06	0002	Penyediaan Peralatan dan Perlengkapan Kantor										
		Jumlah Paket Peralatan dan Perlengkapan Kantor yang Disediakan	2 Paket	11.000.000,00	Kab. Klaten, Karangdowo, Semua Kel/Desa	PAJAK DAERAH	Memperkuat Reformasi Politik, Hukum, dan Birokrasi, serta Memperkuat Pencegahan dan Pemberantasan Korupsi, Narkoba, Judi dan Penyeludupan	4. Peningkatan tata kelola pemerintahan yang lebih adaptif dan kolaboratif Penguatan Tata Kelola Pemerintahan yang Baik, Profesional, Jujur, Bersih, Transparan, Bertanggungjawab dan Anti Korupsi	OPD Kecamatan Karangdowo	15.000.000,00	KECAMATAN KARANGDOWO				
7	01	01	2.06	0005	Penyediaan Barang Cetak dan Penggandaan										
		Jumlah Paket Barang Cetak dan Penggandaan yang Disediakan	2 Paket	12.000.000,00	Kab. Klaten, Karangdowo, Semua Kel/Desa	PAJAK DAERAH	Memperkuat Reformasi Politik, Hukum, dan Birokrasi, serta Memperkuat Pencegahan dan Pemberantasan Korupsi, Narkoba, Judi dan Penyeludupan	4. Peningkatan tata kelola pemerintahan yang lebih adaptif dan kolaboratif Penguatan Tata Kelola Pemerintahan yang Baik, Profesional, Jujur, Bersih, Transparan, Bertanggungjawab dan Anti Korupsi	OPD Kecamatan Karangdowo	12.000.000,00	KECAMATAN KARANGDOWO				
7	01	01	2.06	0006	Penyediaan Bahan Bacaan dan Peraturan Perundang-undangan										
		Jumlah Dokumen Bahan Bacaan dan Peraturan Perundang-Undangan yang Disediakan	24 Dokumen	1.500.000,00	Kab. Klaten, Karangdowo, Semua Kel/Desa	PAJAK DAERAH	Memperkuat Reformasi Politik, Hukum, dan Birokrasi, serta Memperkuat Pencegahan dan Pemberantasan Korupsi, Narkoba, Judi dan Penyeludupan	4. Peningkatan tata kelola pemerintahan yang lebih adaptif dan kolaboratif Penguatan Tata Kelola Pemerintahan yang Baik, Profesional, Jujur, Bersih, Transparan, Bertanggungjawab dan Anti Korupsi	OPD Kecamatan Karangdowo	7.000.000,00	KECAMATAN KARANGDOWO				
7	01	01	2.06	0008	Fasilitasi Kunjungan Tamu										
		Jumlah Laporan Fasilitasi Kunjungan Tamu	12 Laporan	45.000.000,00	Kab. Klaten, Karangdowo, Semua Kel/Desa	PAJAK DAERAH	Memperkuat Reformasi Politik, Hukum, dan Birokrasi, serta Memperkuat Pencegahan dan Pemberantasan Korupsi, Narkoba, Judi dan Penyeludupan	4. Peningkatan tata kelola pemerintahan yang lebih adaptif dan kolaboratif Penguatan Tata Kelola Pemerintahan yang Baik, Profesional, Jujur, Bersih, Transparan, Bertanggungjawab dan Anti Korupsi	OPD Kecamatan Karangdowo	15.000.000,00	KECAMATAN KARANGDOWO				
7	01	01	2.06	0009	Penyelenggaraan Rapat Koordinasi dan Konsultasi SKPD										
		Jumlah Laporan Penyelenggaraan Rapat Koordinasi dan Konsultasi SKPD	12 Laporan	50.000.000,00	Kab. Klaten, Karangdowo, Semua Kel/Desa	PAJAK DAERAH	Memperkuat Reformasi Politik, Hukum, dan Birokrasi, serta Memperkuat Pencegahan dan Pemberantasan Korupsi, Narkoba, Judi dan Penyeludupan	4. Peningkatan tata kelola pemerintahan yang lebih adaptif dan kolaboratif Penguatan Tata Kelola Pemerintahan yang Baik, Profesional, Jujur, Bersih, Transparan, Bertanggungjawab dan Anti Korupsi	OPD Kecamatan Karangdowo	18.000.000,00	KECAMATAN KARANGDOWO				
7	01	01	2.07		Pengadaan Barang Milik Daerah Penunjang Urusan Pemerintah Daerah	Persentase Barang Milik Daerah Penunjang Umum Pemerintah di Kecamatan yang Tersedia	100.00 %	80.000.000,00			Memperkuat Reformasi Politik, Hukum, dan Birokrasi, serta Memperkuat Pencegahan dan Pemberantasan Korupsi, Narkoba, Judi dan Penyeludupan	4. Peningkatan tata kelola pemerintahan yang lebih adaptif dan kolaboratif Penguatan Tata Kelola Pemerintahan yang Baik, Profesional, Jujur, Bersih, Transparan, Bertanggungjawab dan Anti Korupsi	OPD Kecamatan Karangdowo	60.000.000,00	
7	01	01	2.07	0011	Pengadaan Sarana dan Prasarana Pendukung Gedung Kantor atau Bangunan Lainnya										
		Jumlah Unit Sarana dan Prasarana Pendukung Gedung Kantor atau Bangunan Lainnya yang Disediakan	13 Unit	80.000.000,00	Kab. Klaten, Karangdowo, Semua Kel/Desa	PAJAK DAERAH	Memperkuat Reformasi Politik, Hukum, dan Birokrasi, serta Memperkuat Pencegahan dan Pemberantasan Korupsi, Narkoba, Judi dan Penyeludupan	4. Peningkatan tata kelola pemerintahan yang lebih adaptif dan kolaboratif Penguatan Tata Kelola Pemerintahan yang Baik, Profesional, Jujur, Bersih, Transparan, Bertanggungjawab dan Anti Korupsi	OPD Kecamatan Karangdowo	60.000.000,00	KECAMATAN KARANGDOWO				
7	01	01	2.08		Penyediaan Jasa Penunjang Urusan Pemerintahan Daerah	Persentase Jasa Penunjang Urusan Pemerintah di Kecamatan yang Tersedia	100.00 %	148.000.000,00			Memperkuat Reformasi Politik, Hukum, dan Birokrasi, serta Memperkuat Pencegahan dan Pemberantasan Korupsi, Narkoba, Judi dan Penyeludupan	4. Peningkatan tata kelola pemerintahan yang lebih adaptif dan kolaboratif Penguatan Tata Kelola Pemerintahan yang Baik, Profesional, Jujur, Bersih, Transparan, Bertanggungjawab dan Anti Korupsi	OPD Kecamatan Karangdowo	135.000.000,00	
7	01	01	2.08	0001	Penyediaan Jasa Surat Menyurat										
		Jumlah Laporan Penyediaan Jasa Surat Menyurat	12 Laporan	5.000.000,00	Kab. Klaten, Karangdowo, Semua Kel/Desa	PAJAK DAERAH	Memperkuat Reformasi Politik, Hukum, dan Birokrasi, serta Memperkuat Pencegahan dan Pemberantasan Korupsi, Narkoba, Judi dan Penyeludupan	4. Peningkatan tata kelola pemerintahan yang lebih adaptif dan kolaboratif Penguatan Tata Kelola Pemerintahan yang Baik, Profesional, Jujur, Bersih, Transparan, Bertanggungjawab dan Anti Korupsi	OPD Kecamatan Karangdowo	20.000.000,00	KECAMATAN KARANGDOWO				
7	01	01	2.08	0002	Penyediaan Jasa Komunikasi, Sumber Daya Air dan Listrik										
		Jumlah Laporan Penyediaan Jasa Komunikasi, Sumber Daya Air dan Listrik yang Disediakan	12 Laporan	43.000.000,00	Kab. Klaten, Karangdowo, Semua Kel/Desa	PAJAK DAERAH	Memperkuat Reformasi Politik, Hukum, dan Birokrasi, serta Memperkuat Pencegahan dan Pemberantasan Korupsi, Narkoba, Judi dan Penyeludupan	4. Peningkatan tata kelola pemerintahan yang lebih adaptif dan kolaboratif Penguatan Tata Kelola Pemerintahan yang Baik, Profesional, Jujur, Bersih, Transparan, Bertanggungjawab dan Anti Korupsi	OPD Kecamatan Karangdowo	25.000.000,00	KECAMATAN KARANGDOWO				





Kode	Usuran / Bidang Usuran / Program / Kegiatan / Sub Kegiatan	Indikator Program / Kegiatan / Sub Kegiatan	Capaian Kinerja Dan Kerangka Pendanaan						Kelompok Sasaran	Perangkat Daerah Penanggung Jawab		
			Target 2025	Pagu Indikatif (Rp)	Lokasi	Sumber Dana	Prioritas					
			8	9	10	11	12					
1	2	3	4	5	6	7	8	9	10	11	12	
		Jumlah Dokumen yang Difasilitasi dalam rangka Pengelolaan Keuangan Desa dan Pendayagunaan Aset Desa	19 Dokumen	5.000.000,00	Kab. Klaten, Karangdowo, Semua Kel/Desa	PAJAK DAERAH	Memperkuat Reformasi Politik, Hukum, dan Birokrasi, serta Memperkuat Pencegahan dan Pemberantasan Korupsi, Narkoba, Judi dan Penyeludupan	4. Peningkatan tata kelola pemerintahan yang lebih adaptif dan kolaboratif Penguatan Tata Kelola Pemerintahan yang Baik, Profesional, Jujur, Bersih, Transparan, Bertanggungjawab dan Anti Korupsi	Masyarakat di Wilayah Kecamatan Karangdowo	16.000.000,00	KECAMATAN KARANGDOWO	
7	01	06	2.01	0005	Fasilitasi Pelaksanaan Tugas Kepala Desa dan Perangkat Desa							
		Jumlah Dokumen Fasilitasi dalam rangka Pelaksanaan Tugas Kepala Desa dan Perangkat Desa	19 Dokumen	5.000.000,00	Kab. Klaten, Karangdowo, Semua Kel/Desa	PAJAK DAERAH	Memperkuat Reformasi Politik, Hukum, dan Birokrasi, serta Memperkuat Pencegahan dan Pemberantasan Korupsi, Narkoba, Judi dan Penyeludupan	4. Peningkatan tata kelola pemerintahan yang lebih adaptif dan kolaboratif Penguatan Tata Kelola Pemerintahan yang Baik, Profesional, Jujur, Bersih, Transparan, Bertanggungjawab dan Anti Korupsi	Masyarakat di Wilayah Kecamatan Karangdowo	16.000.000,00	KECAMATAN KARANGDOWO	
7	01	06	2.01	0007	Fasilitasi Pelaksanaan Tugas dan Fungsi Badan Permusyawaratan Desa							
		Jumlah Dokumen Fasilitasi dalam rangka Pelaksanaan Tugas dan Fungsi Badan Permusyawaratan Desa	19 Dokumen	3.000.000,00	Kab. Klaten, Karangdowo, Semua Kel/Desa	PAJAK DAERAH	Memperkuat Reformasi Politik, Hukum, dan Birokrasi, serta Memperkuat Pencegahan dan Pemberantasan Korupsi, Narkoba, Judi dan Penyeludupan	4. Peningkatan tata kelola pemerintahan yang lebih adaptif dan kolaboratif Penguatan Tata Kelola Pemerintahan yang Baik, Profesional, Jujur, Bersih, Transparan, Bertanggungjawab dan Anti Korupsi	Masyarakat di Wilayah Kecamatan Karangdowo	16.000.000,00	KECAMATAN KARANGDOWO	
7	01	06	2.01	0008	Rekomendasi Pengangkatan dan Pemberhentian Perangkat Desa							
		Jumlah Dokumen Rekomendasi Pengangkatan dan Pemberhentian Perangkat Desa	19 Dokumen	5.000.000,00	Kab. Klaten, Karangdowo, Semua Kel/Desa	PAJAK DAERAH	Memperkuat Reformasi Politik, Hukum, dan Birokrasi, serta Memperkuat Pencegahan dan Pemberantasan Korupsi, Narkoba, Judi dan Penyeludupan	4. Peningkatan tata kelola pemerintahan yang lebih adaptif dan kolaboratif Penguatan Tata Kelola Pemerintahan yang Baik, Profesional, Jujur, Bersih, Transparan, Bertanggungjawab dan Anti Korupsi	Masyarakat di Wilayah Kecamatan Karangdowo	16.000.000,00	KECAMATAN KARANGDOWO	
7	01	06	2.01	0011	Fasilitasi Penyelenggaraan Ketenteraman dan Ketertiban Umum							
		Jumlah Dokumen Fasilitasi dalam rangka Penyelenggaraan Ketenteraman dan Ketertiban Umum	19 Dokumen	5.000.000,00	Kab. Klaten, Karangdowo, Semua Kel/Desa	PAJAK DAERAH	Memperkuat Reformasi Politik, Hukum, dan Birokrasi, serta Memperkuat Pencegahan dan Pemberantasan Korupsi, Narkoba, Judi dan Penyeludupan	4. Peningkatan tata kelola pemerintahan yang lebih adaptif dan kolaboratif Penguatan Tata Kelola Pemerintahan yang Baik, Profesional, Jujur, Bersih, Transparan, Bertanggungjawab dan Anti Korupsi	Masyarakat di Wilayah Kecamatan Karangdowo	16.000.000,00	KECAMATAN KARANGDOWO	
				<b>KECAMATAN JUWIRING</b>		<b>2.764.990.100,00</b>				<b>3.377.033.000,00</b>		
				<b>UNSUR KEWILAYAHAN</b>		<b>2.764.990.100,00</b>				<b>3.377.033.000,00</b>		
				<b>KECAMATAN</b>		<b>2.764.990.100,00</b>				<b>3.377.033.000,00</b>		
7	01	01			<b>PROGRAM PENUNJANG URUSAN PEMERINTAHAN DAERAH KABUPATEN/KOTA</b>	<b>Persentase pemenuhan kebutuhan penunjang urusan pemerintahan daerah</b>	<b>100,00 %</b>	<b>2.490.655.200,00</b>			<b>3.002.606.000,00</b>	
7	01	01	2.01		Perencanaan, Penganggaran, dan Evaluasi Kinerja Perangkat Daerah	Persentase Penyusunan Perencanaan, Penganggaran dan Evaluasi Kinerja Perangkat Daerah	100,00 %	1.200.000,00	Memperkuat Reformasi Politik, Hukum, dan Birokrasi, serta Memperkuat Pencegahan dan Pemberantasan Korupsi, Narkoba, Judi dan Penyeludupan	4. Peningkatan tata kelola pemerintahan yang lebih adaptif dan kolaboratif Penguatan Tata Kelola Pemerintahan yang Baik, Profesional, Jujur, Bersih, Transparan, Bertanggungjawab dan Anti Korupsi	PNS se kecamatan juwiring	6.375.000,00
7	01	01	2.01	0007	Evaluasi Kinerja Perangkat Daerah							
		Jumlah Laporan Evaluasi Kinerja Perangkat Daerah	1 Laporan	1.200.000,00	Kab. Klaten, Juwiring, Semua Kel/Desa	PAJAK DAERAH	Memperkuat Reformasi Politik, Hukum, dan Birokrasi, serta Memperkuat Pencegahan dan Pemberantasan Korupsi, Narkoba, Judi dan Penyeludupan	4. Peningkatan tata kelola pemerintahan yang lebih adaptif dan kolaboratif Penguatan Tata Kelola Pemerintahan yang Baik, Profesional, Jujur, Bersih, Transparan, Bertanggungjawab dan Anti Korupsi	PNS se kecamatan juwiring	6.375.000,00	KECAMATAN JUWIRING	
7	01	01	2.02		Administrasi Keuangan Perangkat Daerah	Persentase pembayaran gaji, tunjangan ASN dan penyelesaian laporan keuangan tepat waktu	100,00 %	1.972.911.100,00	Memperkuat Reformasi Politik, Hukum, dan Birokrasi, serta Memperkuat Pencegahan dan Pemberantasan Korupsi, Narkoba, Judi dan Penyeludupan	4. Peningkatan tata kelola pemerintahan yang lebih adaptif dan kolaboratif Penguatan Tata Kelola Pemerintahan yang Baik, Profesional, Jujur, Bersih, Transparan, Bertanggungjawab dan Anti Korupsi	PNS se kecamatan juwiring	2.520.000.000,00
7	01	01	2.02	0001	Penyediaan Gaji dan Tunjangan ASN							
		Jumlah Orang yang Menerima Gaji dan Tunjangan ASN	13 Orang/bulan	1.972.911.100,00	Kab. Klaten, Juwiring, Semua Kel/Desa	DANA TRANSFER UMUM-DANA ALOKASI UMUM, SISA LEBIH PERHITUNGAN ANGGARAN TAHUN SEBELUMNYA	Memperkuat Reformasi Politik, Hukum, dan Birokrasi, serta Memperkuat Pencegahan dan Pemberantasan Korupsi, Narkoba, Judi dan Penyeludupan	4. Peningkatan tata kelola pemerintahan yang lebih adaptif dan kolaboratif Penguatan Tata Kelola Pemerintahan yang Baik, Profesional, Jujur, Bersih, Transparan, Bertanggungjawab dan Anti Korupsi	PNS se kecamatan juwiring	2.520.000.000,00	KECAMATAN JUWIRING	
7	01	01	2.03		Administrasi Barang Milik Daerah pada Perangkat Daerah	Persentase barang milik daerah pada perangkat daerah yang teradministrasi	100,00 %	750.000,00	Memperkuat Reformasi Politik, Hukum, dan Birokrasi, serta Memperkuat Pencegahan dan Pemberantasan Korupsi, Narkoba, Judi dan Penyeludupan	4. Peningkatan tata kelola pemerintahan yang lebih adaptif dan kolaboratif Penguatan Tata Kelola Pemerintahan yang Baik, Profesional, Jujur, Bersih, Transparan, Bertanggungjawab dan Anti Korupsi	PNS se kecamatan juwiring	5.252.000,00
7	01	01	2.03	0001	Penyusunan Perencanaan Kebutuhan Barang Milik Daerah SKPD							
		Jumlah Rencana Kebutuhan Barang Milik Daerah SKPD	1 Dokumen	750.000,00	Kab. Klaten, Juwiring, Semua Kel/Desa	PAJAK DAERAH	Memperkuat Reformasi Politik, Hukum, dan Birokrasi, serta Memperkuat Pencegahan dan Pemberantasan Korupsi, Narkoba, Judi dan Penyeludupan	4. Peningkatan tata kelola pemerintahan yang lebih adaptif dan kolaboratif Penguatan Tata Kelola Pemerintahan yang Baik, Profesional, Jujur, Bersih, Transparan, Bertanggungjawab dan Anti Korupsi	PNS se kecamatan juwiring	5.252.000,00	KECAMATAN JUWIRING	
7	01	01	2.05		Administrasi Kepegawaian Perangkat Daerah	Persentase penyelesaian administrasi kepegawaian tepat waktu	100,00 %	110.232.350,00	Memperkuat Reformasi Politik, Hukum, dan Birokrasi, serta Memperkuat Pencegahan dan Pemberantasan Korupsi, Narkoba, Judi dan Penyeludupan	4. Peningkatan tata kelola pemerintahan yang lebih adaptif dan kolaboratif Penguatan Tata Kelola Pemerintahan yang Baik, Profesional, Jujur, Bersih, Transparan, Bertanggungjawab dan Anti Korupsi	Perangkat desa dan masyarakat se kecamatan juwiring	100.000.000,00



Kode	Urusan / Bidang Urusan / Program / Kegiatan / Sub Kegiatan	Indikator Program / Kegiatan / Sub Kegiatan	Capaian Kinerja Dan Kerangka Pendanaan						Kelompok Sasaran	Perangkat Daerah Penanggung Jawab				
			Target 2025	Pagu Indikatif (Rp)	Lokasi	Sumber Dana	Prioritas							
			8	9	10	11	12							
1	2	3	4	5	6	7	8	9	10	11	12			
		Jumlah Laporan Penyediaan Jasa Komunikasi, Sumber Daya Air dan Listrik yang Disediakan	12 Laporan	25.200.000,00	Kab. Klaten, Juwiring, Semua Kel/Desa	PAJAK DAERAH	Memperkuat Reformasi Politik, Hukum, dan Birokrasi, serta Memperkuat Pencegahan dan Pemberantasan Korupsi, Narkoba, Judi dan Penyeludupan	4. Peningkatan tata kelola pemerintahan yang lebih adaptif dan kolaboratif Penguatan Tata Kelola Pemerintahan yang Baik, Profesional, Jujur, Bersih, Transparan, Bertanggungjawab dan Anti Korupsi	PNS dan THL se kecamatan juwiring	30.000.000,00	KECAMATAN JUWIRING			
7	01	01	2.08	0004	Penyediaan Jasa Pelayanan Umum Kantor									
		Jumlah Laporan Penyediaan Jasa Pelayanan Umum Kantor yang Disediakan	12 Laporan	97.301.700,00	Kab. Klaten, Juwiring, Semua Kel/Desa	PAJAK DAERAH	Memperkuat Reformasi Politik, Hukum, dan Birokrasi, serta Memperkuat Pencegahan dan Pemberantasan Korupsi, Narkoba, Judi dan Penyeludupan	4. Peningkatan tata kelola pemerintahan yang lebih adaptif dan kolaboratif Penguatan Tata Kelola Pemerintahan yang Baik, Profesional, Jujur, Bersih, Transparan, Bertanggungjawab dan Anti Korupsi	PNS dan THL se kecamatan juwiring	71.200.000,00	KECAMATAN JUWIRING			
7	01	01	2.09		Pemeliharaan Barang Milik Daerah Penunjang Urusan Pemerintahan Daerah	Persentase Barang Milik Daerah Penunjang Urusan Pemerintahan Daerah yang terpelihara	100.00 %	134.499.050,00		Memperkuat Reformasi Politik, Hukum, dan Birokrasi, serta Memperkuat Pencegahan dan Pemberantasan Korupsi, Narkoba, Judi dan Penyeludupan	4. Peningkatan tata kelola pemerintahan yang lebih adaptif dan kolaboratif Penguatan Tata Kelola Pemerintahan yang Baik, Profesional, Jujur, Bersih, Transparan, Bertanggungjawab dan Anti Korupsi	PNS se kecamatan juwiring	95.830.000,00	
7	01	01	2.09	0002	Penyediaan Jasa Pemeliharaan, Biaya Pemeliharaan, Pajak dan Perizinan Kendaraan Dinas Operasional atau Lapangan									
		Jumlah Kendaraan Dinas Operasional atau Lapangan yang Dipelihara dan Dibayarkan Pajak dan Perizinannya	11 Unit	14.750.000,00	Kab. Klaten, Juwiring, Semua Kel/Desa	PAJAK DAERAH	Memperkuat Reformasi Politik, Hukum, dan Birokrasi, serta Memperkuat Pencegahan dan Pemberantasan Korupsi, Narkoba, Judi dan Penyeludupan	4. Peningkatan tata kelola pemerintahan yang lebih adaptif dan kolaboratif Penguatan Tata Kelola Pemerintahan yang Baik, Profesional, Jujur, Bersih, Transparan, Bertanggungjawab dan Anti Korupsi	PNS se kecamatan juwiring	26.750.000,00	KECAMATAN JUWIRING			
7	01	01	2.09	0009	Pemeliharaan/Rehabilitasi Gedung Kantor dan Bangunan Lainnya									
		Jumlah Gedung Kantor dan Bangunan Lainnya yang Dipelihara/Direhabilitasi	1 Unit	99.500.000,00	Kab. Klaten, Juwiring, Semua Kel/Desa	PAJAK DAERAH	Memperkuat Reformasi Politik, Hukum, dan Birokrasi, serta Memperkuat Pencegahan dan Pemberantasan Korupsi, Narkoba, Judi dan Penyeludupan	4. Peningkatan tata kelola pemerintahan yang lebih adaptif dan kolaboratif Penguatan Tata Kelola Pemerintahan yang Baik, Profesional, Jujur, Bersih, Transparan, Bertanggungjawab dan Anti Korupsi	PNS se kecamatan juwiring	33.580.000,00	KECAMATAN JUWIRING			
7	01	01	2.09	0011	Pemeliharaan/Rehabilitasi Sarana dan Prasarana Pendukung Gedung Kantor atau Bangunan Lainnya									
		Jumlah Sarana dan Prasarana Pendukung Gedung Kantor atau Bangunan Lainnya yang Dipelihara/Direhabilitasi	8 Unit	20.249.050,00	Kab. Klaten, Juwiring, Semua Kel/Desa	PAJAK DAERAH	Memperkuat Reformasi Politik, Hukum, dan Birokrasi, serta Memperkuat Pencegahan dan Pemberantasan Korupsi, Narkoba, Judi dan Penyeludupan	4. Peningkatan tata kelola pemerintahan yang lebih adaptif dan kolaboratif Penguatan Tata Kelola Pemerintahan yang Baik, Profesional, Jujur, Bersih, Transparan, Bertanggungjawab dan Anti Korupsi	PNS se kecamatan juwiring	35.500.000,00	KECAMATAN JUWIRING			
7	01	02			<b>PROGRAM PENYELENGGARAAN PEMERINTAHAN DAN PELAYANAN PUBLIK</b>	<b>Persentase masyarakat yang terfasilitasi pelayanan publik (PATEN)</b>	<b>100.00 %</b>	<b>9.698.000,00</b>				<b>12.992.000,00</b>		
7	01	02	2.02		Penyelenggaraan Urusan Pemerintahan yang Tidak Dilaksanakan oleh Unit Kerja Perangkat Daerah yang Ada di Kecamatan	Persentase Masyarakat yang Terfasilitasi Pelayanan Publik (PATEN)	100.00 %	9.698.000,00		Memperkuat Reformasi Politik, Hukum, dan Birokrasi, serta Memperkuat Pencegahan dan Pemberantasan Korupsi, Narkoba, Judi dan Penyeludupan	4. Peningkatan tata kelola pemerintahan yang lebih adaptif dan kolaboratif Penguatan Tata Kelola Pemerintahan yang Baik, Profesional, Jujur, Bersih, Transparan, Bertanggungjawab dan Anti Korupsi	Masyarakat se kecamatan Juwiring	12.992.000,00	
7	01	02	2.02	0002	Fasilitasi Percepatan Pencapaian Standar Pelayanan Minimal di Wilayah Kecamatan									
		Jumlah Laporan Fasilitasi Percepatan Pencapaian Standar Pelayanan Minimal di Wilayah Kecamatan	12 Laporan	9.698.000,00	Kab. Klaten, Juwiring, Semua Kel/Desa	PAJAK DAERAH	Memperkuat Reformasi Politik, Hukum, dan Birokrasi, serta Memperkuat Pencegahan dan Pemberantasan Korupsi, Narkoba, Judi dan Penyeludupan	4. Peningkatan tata kelola pemerintahan yang lebih adaptif dan kolaboratif Penguatan Tata Kelola Pemerintahan yang Baik, Profesional, Jujur, Bersih, Transparan, Bertanggungjawab dan Anti Korupsi	Masyarakat se kecamatan Juwiring	12.992.000,00	KECAMATAN JUWIRING			
7	01	03			<b>PROGRAM PEMBERDAYAAN MASYARAKAT DESA DAN KELURAHAN</b>	<b>Persentase lembaga masyarakat aktif</b>	<b>95.00 %</b>	<b>98.046.000,00</b>				<b>110.550.000,00</b>		
7	01	03	2.01		Koordinasi Kegiatan Pemberdayaan Desa	Persentase Desa yang Terkoordinasi dalam Kegiatan Pemberdayaan	100.00 %	98.046.000,00		Memperkuat Reformasi Politik, Hukum, dan Birokrasi, serta Memperkuat Pencegahan dan Pemberantasan Korupsi, Narkoba, Judi dan Penyeludupan	4. Peningkatan tata kelola pemerintahan yang lebih adaptif dan kolaboratif Penguatan Tata Kelola Pemerintahan yang Baik, Profesional, Jujur, Bersih, Transparan, Bertanggungjawab dan Anti Korupsi	Lembaga masyarakat se kecamatan juwiring	110.550.000,00	
7	01	03	2.01	0001	Peningkatan Partisipasi Masyarakat dalam Forum Musyawarah Perencanaan Pembangunan di Desa									
		Jumlah Lembaga Kemasyarakatan yang Berpartisipasi dalam Forum Musyawarah Perencanaan Pembangunan di Desa	5 Lembaga Kemasyarakatan	16.850.000,00	Kab. Klaten, Juwiring, Semua Kel/Desa	PAJAK DAERAH	Memperkuat Reformasi Politik, Hukum, dan Birokrasi, serta Memperkuat Pencegahan dan Pemberantasan Korupsi, Narkoba, Judi dan Penyeludupan	4. Peningkatan tata kelola pemerintahan yang lebih adaptif dan kolaboratif Penguatan Tata Kelola Pemerintahan yang Baik, Profesional, Jujur, Bersih, Transparan, Bertanggungjawab dan Anti Korupsi	Lembaga masyarakat se kecamatan juwiring	55.275.000,00	KECAMATAN JUWIRING			
7	01	03	2.01	0003	Peningkatan Efektifitas Kegiatan Pemberdayaan Masyarakat di Wilayah Kecamatan									
		Jumlah Laporan Peningkatan Efektivitas Kegiatan Pemberdayaan Masyarakat di Wilayah Kecamatan	12 Laporan	81.196.000,00	Kab. Klaten, Juwiring, Semua Kel/Desa	PAJAK DAERAH	Memperkuat Reformasi Politik, Hukum, dan Birokrasi, serta Memperkuat Pencegahan dan Pemberantasan Korupsi, Narkoba, Judi dan Penyeludupan	4. Peningkatan tata kelola pemerintahan yang lebih adaptif dan kolaboratif Penguatan Tata Kelola Pemerintahan yang Baik, Profesional, Jujur, Bersih, Transparan, Bertanggungjawab dan Anti Korupsi	Lembaga masyarakat se kecamatan juwiring	55.275.000,00	KECAMATAN JUWIRING			
7	01	04			<b>PROGRAM KOORDINASI KETENTRAMAN DAN KETERTIBAN UMUM</b>	<b>Persentase Penyelesaian Gangguan Ketentraman dan Ketertiban Umum di Wilayah Kecamatan</b>	<b>97.00 %</b>	<b>86.400.000,00</b>				<b>126.105.000,00</b>		

Kode	Urusan / Bidang Urusan / Program / Kegiatan / Sub Kegiatan	Indikator Program / Kegiatan / Sub Kegiatan	Capaian Kinerja Dan Kerangka Pendanaan						Kelompok Sasaran	Perangkat Daerah Penanggung Jawab		
			Target 2025	Pagu Indikatif (Rp)	Lokasi	Sumber Dana	Prioritas					
							Nasional	Daerah				
1	2	3	4	5	6	7	8	9	10	11	12	
7	01 04 2.01	Koordinasi Upaya Penyelenggaraan Ketenteraman dan Ketertiban Umum	Persentase koordinasi ketenteraman dan ketertiban umum yang dilakukan	100.00 %	86.400.000,00			Memperkuat Reformasi Politik, Hukum, dan Birokrasi, serta Memperkuat Pencegahan dan Pemberantasan Korupsi, Narkoba, Judi dan Penyeludupan	4. Peningkatan tata kelola pemerintahan yang lebih adaptif dan kolaboratif Penguatan Tata Kelola Pemerintahan yang Baik, Profesional, Jujur, Bersih, Transparan, Bertanggungjawab dan Anti Korupsi	Forkompincam dan masyarakat se kecamatan juwiring	126.105.000,00	
7	01 04 2.01 0001	Sinergitas dengan Kepolisian Negara Republik Indonesia, Tentara Nasional Indonesia dan Instansi Vertikal di Wilayah Kecamatan	Jumlah Laporan Hasil Sinergitas dengan Kepolisian Negara Republik Indonesia, Tentara Nasional Indonesia dan Instansi Vertikal di Wilayah Kecamatan	12 Laporan	86.400.000,00	Kab. Klaten, Juwiring, Semua Kel/Desa	PAJAK DAERAH	Memperkuat Reformasi Politik, Hukum, dan Birokrasi, serta Memperkuat Pencegahan dan Pemberantasan Korupsi, Narkoba, Judi dan Penyeludupan	4. Peningkatan tata kelola pemerintahan yang lebih adaptif dan kolaboratif Penguatan Tata Kelola Pemerintahan yang Baik, Profesional, Jujur, Bersih, Transparan, Bertanggungjawab dan Anti Korupsi	Forkompincam dan masyarakat se kecamatan juwiring	126.105.000,00	KECAMATAN JUWIRING
7	01 05	<b>PROGRAM PENYELENGGARAAN URUSAN PEMERINTAHAN UMUM</b>	-	-	5.380.000,00						31.439.000,00	
7	01 05 2.01	Penyelenggaraan Urusan Pemerintahan Umum Sesuai Penugasan Kepala Daerah	Persentase koordinasi dan pembinaan wawasan kebangsaan dan ketahanan nasional yang diselenggarakan	100.00 %	5.380.000,00			Memperkuat Reformasi Politik, Hukum, dan Birokrasi, serta Memperkuat Pencegahan dan Pemberantasan Korupsi, Narkoba, Judi dan Penyeludupan	4. Peningkatan tata kelola pemerintahan yang lebih adaptif dan kolaboratif Penguatan Tata Kelola Pemerintahan yang Baik, Profesional, Jujur, Bersih, Transparan, Bertanggungjawab dan Anti Korupsi	Perangkat desa se kecamatan juwiring	31.439.000,00	
7	01 05 2.01 0002	Fasilitasi, Koordinasi dan Pembinaan (Bimtek, Sosialisasi, Konsultasi) Wawasan Kebangsaan dan Ketahanan Nasional	Jumlah Orang yang Mengikuti Fasilitasi, Koordinasi dan Pembinaan (Bimtek, Sosialisasi, Konsultasi) Wawasan Kebangsaan dan Ketahanan Nasional	120 Orang	5.380.000,00	Kab. Klaten, Juwiring, Semua Kel/Desa	PAJAK DAERAH	Memperkuat Reformasi Politik, Hukum, dan Birokrasi, serta Memperkuat Pencegahan dan Pemberantasan Korupsi, Narkoba, Judi dan Penyeludupan	4. Peningkatan tata kelola pemerintahan yang lebih adaptif dan kolaboratif Penguatan Tata Kelola Pemerintahan yang Baik, Profesional, Jujur, Bersih, Transparan, Bertanggungjawab dan Anti Korupsi	Perangkat desa se kecamatan juwiring	31.439.000,00	KECAMATAN JUWIRING
7	01 06	<b>PROGRAM PEMBINAAN DAN PENGAWASAN PEMERINTAHAN DESA</b>	Persentase desa tertib administrasi Persentase desa yang menyelesaikan dokumen perencanaan, penganggaran dan pelaporan tepat waktu	96.00 % 98.00 %	74.810.900,00						93.341.000,00	
7	01 06 2.01	Fasilitasi, Rekomendasi dan Koordinasi Pembinaan dan Pengawasan Pemerintahan Desa	Persentase Pemerintah Desa yang Dilakukan Fasilitasi, Rekomendasi dan Koordinasi Pembinaan dan Pengawasan	100.00 %	74.810.900,00			Memperkuat Reformasi Politik, Hukum, dan Birokrasi, serta Memperkuat Pencegahan dan Pemberantasan Korupsi, Narkoba, Judi dan Penyeludupan	4. Peningkatan tata kelola pemerintahan yang lebih adaptif dan kolaboratif Penguatan Tata Kelola Pemerintahan yang Baik, Profesional, Jujur, Bersih, Transparan, Bertanggungjawab dan Anti Korupsi	Perangkat desa; Desa dan masyarakat se kecamatan juwiring	93.341.000,00	
7	01 06 2.01 0001	Fasilitasi Penyusunan Peraturan Desa dan	Jumlah Dokumen yang Difasilitasi dalam rangka Penyusunan Peraturan Desa dan Peraturan Kepala Desa	2 Dokumen	12.802.000,00	Kab. Klaten, Juwiring, Semua Kel/Desa	PAJAK DAERAH	Memperkuat Reformasi Politik, Hukum, dan Birokrasi, serta Memperkuat Pencegahan dan Pemberantasan Korupsi, Narkoba, Judi dan Penyeludupan	4. Peningkatan tata kelola pemerintahan yang lebih adaptif dan kolaboratif Penguatan Tata Kelola Pemerintahan yang Baik, Profesional, Jujur, Bersih, Transparan, Bertanggungjawab dan Anti Korupsi	Perangkat desa; Desa dan masyarakat se kecamatan juwiring	5.033.000,00	KECAMATAN JUWIRING
7	01 06 2.01 0002	Fasilitasi Administrasi Tata Pemerintahan Desa	Jumlah Dokumen yang Difasilitasi dalam rangka Administrasi Tata Pemerintahan Desa	1 Dokumen	23.284.000,00	Kab. Klaten, Juwiring, Semua Kel/Desa	PAJAK DAERAH	Memperkuat Reformasi Politik, Hukum, dan Birokrasi, serta Memperkuat Pencegahan dan Pemberantasan Korupsi, Narkoba, Judi dan Penyeludupan	4. Peningkatan tata kelola pemerintahan yang lebih adaptif dan kolaboratif Penguatan Tata Kelola Pemerintahan yang Baik, Profesional, Jujur, Bersih, Transparan, Bertanggungjawab dan Anti Korupsi	Perangkat desa; Desa dan masyarakat se kecamatan juwiring	42.884.000,00	KECAMATAN JUWIRING
7	01 06 2.01 0003	Fasilitasi Pengelolaan Keuangan Desa dan Pendayagunaan Aset Desa	Jumlah Dokumen yang Difasilitasi dalam rangka Pengelolaan Keuangan Desa dan Pendayagunaan Aset Desa	1 Dokumen	8.679.000,00	Kab. Klaten, Juwiring, Semua Kel/Desa	PAJAK DAERAH	Memperkuat Reformasi Politik, Hukum, dan Birokrasi, serta Memperkuat Pencegahan dan Pemberantasan Korupsi, Narkoba, Judi dan Penyeludupan	4. Peningkatan tata kelola pemerintahan yang lebih adaptif dan kolaboratif Penguatan Tata Kelola Pemerintahan yang Baik, Profesional, Jujur, Bersih, Transparan, Bertanggungjawab dan Anti Korupsi	Perangkat desa; Desa dan masyarakat se kecamatan juwiring	18.279.000,00	KECAMATAN JUWIRING
7	01 06 2.01 0005	Fasilitasi Pelaksanaan Tugas Kepala Desa dan Perangkat Desa	Jumlah Dokumen Fasilitasi dalam rangka Pelaksanaan Tugas Kepala Desa dan Perangkat Desa	1 Dokumen	13.045.900,00	Kab. Klaten, Juwiring, Semua Kel/Desa	PAJAK DAERAH	Memperkuat Reformasi Politik, Hukum, dan Birokrasi, serta Memperkuat Pencegahan dan Pemberantasan Korupsi, Narkoba, Judi dan Penyeludupan	4. Peningkatan tata kelola pemerintahan yang lebih adaptif dan kolaboratif Penguatan Tata Kelola Pemerintahan yang Baik, Profesional, Jujur, Bersih, Transparan, Bertanggungjawab dan Anti Korupsi	Perangkat desa; Desa dan masyarakat se kecamatan juwiring	15.208.000,00	KECAMATAN JUWIRING
7	01 06 2.01 0011	Fasilitasi Penyelenggaraan Ketenteraman dan Ketertiban Umum	Jumlah Dokumen Fasilitasi dalam rangka Penyelenggaraan Ketenteraman dan Ketertiban Umum	1 Dokumen	17.000.000,00	Kab. Klaten, Juwiring, Semua Kel/Desa	PAJAK DAERAH	Memperkuat Reformasi Politik, Hukum, dan Birokrasi, serta Memperkuat Pencegahan dan Pemberantasan Korupsi, Narkoba, Judi dan Penyeludupan	4. Peningkatan tata kelola pemerintahan yang lebih adaptif dan kolaboratif Penguatan Tata Kelola Pemerintahan yang Baik, Profesional, Jujur, Bersih, Transparan, Bertanggungjawab dan Anti Korupsi	Perangkat desa; Desa dan masyarakat se kecamatan juwiring	11.937.000,00	KECAMATAN JUWIRING
		<b>KECAMATAN WONOSARI</b>			3.284.091.373,00						3.877.220.000,00	
7		<b>UNSUR KEWILAYAHAN</b>			3.284.091.373,00						3.877.220.000,00	
7	01	<b>KECAMATAN</b>			3.284.091.373,00						3.877.220.000,00	
7	01 01	<b>PROGRAM PENUNJANG URUSAN PEMERINTAHAN DAERAH KABUPATEN/KOTA</b>	Persentase pemenuhan kebutuhan penunjang urusan pemerintahan daerah	100.00 %	2.806.839.300,00						3.238.420.000,00	



Kode	Urusan / Bidang Urusan / Program / Kegiatan / Sub Kegiatan	Indikator Program / Kegiatan / Sub Kegiatan	Capaian Kinerja Dan Kerangka Pendanaan						Kelompok Sasaran	Perangkat Daerah Penanggung Jawab				
			Target 2025	Pagu Indikatif (Rp)	Lokasi	Sumber Dana	Prioritas							
							Nasional	Daerah						
1	2	3	4	5	6	7	8	9	10	11	12			
		Jumlah Laporan Fasilitas Kunjungan Tamu	12 Laporan	11.000.000,00	Kab. Klaten, Wonosari, Semua Kel/Desa	PAJAK DAERAH	Memperkuat Reformasi Politik, Hukum, dan Birokrasi, serta Memperkuat Pencegahan dan Pemberantasan Korupsi, Narkoba, Judi dan Penyeludupan	4. Peningkatan tata kelola pemerintahan yang lebih adaptif dan kolaboratif Penguatan Tata Kelola Pemerintahan yang Baik, Profesional, Jujur, Bersih, Transparan, Bertanggungjawab dan Anti Korupsi	ASN Kecamatan Wonosari	20.000.000,00	KECAMATAN WONOSARI			
7	01	01	2.06	0009	Penyelenggaraan Rapat Koordinasi dan Konsultasi SKPD									
		Jumlah Laporan Penyelenggaraan Rapat Koordinasi dan Konsultasi SKPD	12 Laporan	25.000.000,00	Kab. Klaten, Wonosari, Semua Kel/Desa	PAJAK DAERAH	Memperkuat Reformasi Politik, Hukum, dan Birokrasi, serta Memperkuat Pencegahan dan Pemberantasan Korupsi, Narkoba, Judi dan Penyeludupan	4. Peningkatan tata kelola pemerintahan yang lebih adaptif dan kolaboratif Penguatan Tata Kelola Pemerintahan yang Baik, Profesional, Jujur, Bersih, Transparan, Bertanggungjawab dan Anti Korupsi	ASN Kecamatan Wonosari	25.000.000,00	KECAMATAN WONOSARI			
7	01	01	2.07		Pengadaan Barang Milik Daerah Penunjang Urusan Pemerintah Daerah	Persentase Pengadaan Barang Milik Daerah Penunjang Urusan Pemerintah Daerah tepat waktu	100.00 %	35.000.000,00		Memperkuat Stabilitas Polhukhankam Dan Transformasi Pelayanan Publik	4. Peningkatan tata kelola pemerintahan yang lebih adaptif dan kolaboratif Penguatan Tata Kelola Pemerintahan yang Baik, Profesional, Jujur, Bersih, Transparan, Bertanggungjawab dan Anti Korupsi	ASN Kecamatan Wonosari	35.000.000,00	
7	01	01	2.07	0005	Pengadaan Mebel									
		Jumlah Paket Mebel yang Disediakan	3 Unit	10.000.000,00	Kab. Klaten, Wonosari, Semua Kel/Desa	PAJAK DAERAH	Memperkuat Stabilitas Polhukhankam Dan Transformasi Pelayanan Publik	4. Peningkatan tata kelola pemerintahan yang lebih adaptif dan kolaboratif Penguatan Tata Kelola Pemerintahan yang Baik, Profesional, Jujur, Bersih, Transparan, Bertanggungjawab dan Anti Korupsi	ASN Kecamatan Wonosari	10.000.000,00	KECAMATAN WONOSARI			
7	01	01	2.07	0011	Pengadaan Sarana dan Prasarana Pendukung Gedung Kantor atau Bangunan Lainnya									
		Jumlah Unit Sarana dan Prasarana Pendukung Gedung Kantor atau Bangunan Lainnya yang Disediakan	3 Unit	25.000.000,00	Kab. Klaten, Wonosari, Semua Kel/Desa	PAJAK DAERAH	Memperkuat Stabilitas Polhukhankam Dan Transformasi Pelayanan Publik	4. Peningkatan tata kelola pemerintahan yang lebih adaptif dan kolaboratif Penguatan Tata Kelola Pemerintahan yang Baik, Profesional, Jujur, Bersih, Transparan, Bertanggungjawab dan Anti Korupsi	ASN Kecamatan Wonosari	25.000.000,00	KECAMATAN WONOSARI			
7	01	01	2.08		Penyediaan Jasa Penunjang Urusan Pemerintahan Daerah	Persentase pemenuhan kebutuhan Jasa Penunjang Urusan Pemerintahan Daerah tepat waktu	100.00 %	156.000.000,00		Memperkuat Reformasi Politik, Hukum, dan Birokrasi, serta Memperkuat Pencegahan dan Pemberantasan Korupsi, Narkoba, Judi dan Penyeludupan	4. Peningkatan tata kelola pemerintahan yang lebih adaptif dan kolaboratif Penguatan Tata Kelola Pemerintahan yang Baik, Profesional, Jujur, Bersih, Transparan, Bertanggungjawab dan Anti Korupsi	ASN Kecamatan Wonosari	165.838.073,00	
7	01	01	2.08	0001	Penyediaan Jasa Surat Menyurat									
		Jumlah Laporan Penyediaan Jasa Surat Menyurat	12 Laporan	13.000.000,00	Kab. Klaten, Wonosari, Semua Kel/Desa	PAJAK DAERAH	Memperkuat Reformasi Politik, Hukum, dan Birokrasi, serta Memperkuat Pencegahan dan Pemberantasan Korupsi, Narkoba, Judi dan Penyeludupan	4. Peningkatan tata kelola pemerintahan yang lebih adaptif dan kolaboratif Penguatan Tata Kelola Pemerintahan yang Baik, Profesional, Jujur, Bersih, Transparan, Bertanggungjawab dan Anti Korupsi	ASN Kecamatan Wonosari	13.000.000,00	KECAMATAN WONOSARI			
7	01	01	2.08	0002	Penyediaan Jasa Komunikasi, Sumber Daya Air dan Listrik									
		Jumlah Laporan Penyediaan Jasa Komunikasi, Sumber Daya Air dan Listrik yang Disediakan	12 Laporan	28.000.000,00	Kab. Klaten, Wonosari, Semua Kel/Desa	PAJAK DAERAH	Memperkuat Reformasi Politik, Hukum, dan Birokrasi, serta Memperkuat Pencegahan dan Pemberantasan Korupsi, Narkoba, Judi dan Penyeludupan	4. Peningkatan tata kelola pemerintahan yang lebih adaptif dan kolaboratif Penguatan Tata Kelola Pemerintahan yang Baik, Profesional, Jujur, Bersih, Transparan, Bertanggungjawab dan Anti Korupsi	ASN Kecamatan Wonosari	28.000.000,00	KECAMATAN WONOSARI			
7	01	01	2.08	0004	Penyediaan Jasa Pelayanan Umum Kantor									
		Jumlah Laporan Penyediaan Jasa Pelayanan Umum Kantor yang Disediakan	12 Laporan	115.000.000,00	Kab. Klaten, Wonosari, Semua Kel/Desa	PAJAK DAERAH	Memperkuat Reformasi Politik, Hukum, dan Birokrasi, serta Memperkuat Pencegahan dan Pemberantasan Korupsi, Narkoba, Judi dan Penyeludupan	4. Peningkatan tata kelola pemerintahan yang lebih adaptif dan kolaboratif Penguatan Tata Kelola Pemerintahan yang Baik, Profesional, Jujur, Bersih, Transparan, Bertanggungjawab dan Anti Korupsi	ASN Kecamatan Wonosari	124.838.073,00	KECAMATAN WONOSARI			
7	01	01	2.09		Pemeliharaan Barang Milik Daerah Penunjang Urusan Pemerintahan Daerah	Persentase Barang Milik Daerah Penunjang Urusan Pemerintahan Daerah yang terpelihara	100.00 %	126.000.000,00		Memperkuat Reformasi Politik, Hukum, dan Birokrasi, serta Memperkuat Pencegahan dan Pemberantasan Korupsi, Narkoba, Judi dan Penyeludupan	4. Peningkatan tata kelola pemerintahan yang lebih adaptif dan kolaboratif Penguatan Tata Kelola Pemerintahan yang Baik, Profesional, Jujur, Bersih, Transparan, Bertanggungjawab dan Anti Korupsi	ASN Kecamatan Wonosari	250.000.000,00	
7	01	01	2.09	0002	Penyediaan Jasa Pemeliharaan, Biaya Pemeliharaan, Pajak dan Perizinan Kendaraan Dinas Operasional atau Lapangan									
		Jumlah Kendaraan Dinas Operasional atau Lapangan yang Dipelihara dan dibayarkan Pajak dan Perizinannya	8 Unit	51.000.000,00	Kab. Klaten, Wonosari, Semua Kel/Desa	PAJAK DAERAH	Memperkuat Reformasi Politik, Hukum, dan Birokrasi, serta Memperkuat Pencegahan dan Pemberantasan Korupsi, Narkoba, Judi dan Penyeludupan	4. Peningkatan tata kelola pemerintahan yang lebih adaptif dan kolaboratif Penguatan Tata Kelola Pemerintahan yang Baik, Profesional, Jujur, Bersih, Transparan, Bertanggungjawab dan Anti Korupsi	ASN Kecamatan Wonosari	51.000.000,00	KECAMATAN WONOSARI			
7	01	01	2.09	0005	Pemeliharaan Mebel									
		Jumlah Mebel yang Dipelihara	3 Unit	3.000.000,00	Kab. Klaten, Wonosari, Semua Kel/Desa	PAJAK DAERAH	Memperkuat Reformasi Politik, Hukum, dan Birokrasi, serta Memperkuat Pencegahan dan Pemberantasan Korupsi, Narkoba, Judi dan Penyeludupan	4. Peningkatan tata kelola pemerintahan yang lebih adaptif dan kolaboratif Penguatan Tata Kelola Pemerintahan yang Baik, Profesional, Jujur, Bersih, Transparan, Bertanggungjawab dan Anti Korupsi	ASN Kecamatan Wonosari	3.000.000,00	KECAMATAN WONOSARI			
7	01	01	2.09	0006	Pemeliharaan Peralatan dan Mesin Lainnya									
		Jumlah Peralatan dan Mesin Lainnya yang Dipelihara	6 Unit	10.000.000,00	Kab. Klaten, Wonosari, Semua Kel/Desa	PAJAK DAERAH	Memperkuat Reformasi Politik, Hukum, dan Birokrasi, serta Memperkuat Pencegahan dan Pemberantasan Korupsi, Narkoba, Judi dan Penyeludupan	4. Peningkatan tata kelola pemerintahan yang lebih adaptif dan kolaboratif Penguatan Tata Kelola Pemerintahan yang Baik, Profesional, Jujur, Bersih, Transparan, Bertanggungjawab dan Anti Korupsi	ASN Kecamatan Wonosari	8.000.000,00	KECAMATAN WONOSARI			

Kode	Urusan / Bidang Urusan / Program / Kegiatan / Sub Kegiatan	Indikator Program / Kegiatan / Sub Kegiatan	Capaian Kinerja Dan Kerangka Pendanaan						Kelompok Sasaran	Perangkat Daerah Penanggung Jawab									
			Target 2025	Pagu Indikatif (Rp)	Lokasi	Sumber Dana	Prioritas												
			8	9	10	11	12												
7	01	01	2.09	0009	Pemeliharaan/Rehabilitasi Gedung Kantor dan Bangunan Lainnya														
					Jumlah Gedung Kantor dan Bangunan Lainnya yang Dipelihara/Direhabilitasi	4 Unit	16.000.000,00	Kab. Klaten, Wonosari, Semua Kel/Desa	PAJAK DAERAH	Memperkuat Reformasi Politik, Hukum, dan Birokrasi, serta Memperkuat Pencegahan dan Pemberantasan Korupsi, Narkoba, Judi dan Penyeludupan	4. Peningkatan tata kelola pemerintahan yang lebih adaptif dan kolaboratif Penguatan Tata Kelola Pemerintahan yang Baik, Profesional, Jujur, Bersih, Transparan, Bertanggungjawab dan Anti Korupsi	ASN Kecamatan Wonosari	16.000.000,00	KECAMATAN WONOSARI					
7	01	01	2.09	0010	Pemeliharaan/Rehabilitasi Sarana dan Prasarana Gedung Kantor atau Bangunan Lainnya														
					Jumlah Sarana dan Prasarana Gedung Kantor atau Bangunan Lainnya yang Dipelihara/Direhabilitasi	3 Unit	21.000.000,00	Kab. Klaten, Wonosari, Semua Kel/Desa	PAJAK DAERAH	Memperkuat Reformasi Politik, Hukum, dan Birokrasi, serta Memperkuat Pencegahan dan Pemberantasan Korupsi, Narkoba, Judi dan Penyeludupan	4. Peningkatan tata kelola pemerintahan yang lebih adaptif dan kolaboratif Penguatan Tata Kelola Pemerintahan yang Baik, Profesional, Jujur, Bersih, Transparan, Bertanggungjawab dan Anti Korupsi	ASN Kecamatan Wonosari	22.000.000,00	KECAMATAN WONOSARI					
7	01	01	2.09	0011	Pemeliharaan/Rehabilitasi Sarana dan Prasarana Pendukung Gedung Kantor atau Bangunan Lainnya														
					Jumlah Sarana dan Prasarana Pendukung Gedung Kantor atau Bangunan Lainnya yang Dipelihara/Direhabilitasi	2 Unit	25.000.000,00	Kab. Klaten, Wonosari, Semua Kel/Desa	PAJAK DAERAH	Memperkuat Reformasi Politik, Hukum, dan Birokrasi, serta Memperkuat Pencegahan dan Pemberantasan Korupsi, Narkoba, Judi dan Penyeludupan	4. Peningkatan tata kelola pemerintahan yang lebih adaptif dan kolaboratif Penguatan Tata Kelola Pemerintahan yang Baik, Profesional, Jujur, Bersih, Transparan, Bertanggungjawab dan Anti Korupsi	ASN Kecamatan Wonosari	150.000.000,00	KECAMATAN WONOSARI					
7	01	02			<b>PROGRAM PENYELENGGARAAN PEMERINTAHAN DAN PELAYANAN PUBLIK</b>	<b>Persentase masyarakat yang terfasilitasi pelayanan publik (PATEN)</b>	<b>100 %</b>	<b>10.000.000,00</b>					<b>10.000.000,00</b>						
7	01	02	2.02		Penyelenggaraan Urusan Pemerintahan yang Tidak Dilaksanakan oleh Unit Kerja Perangkat Daerah yang Ada di Kecamatan	Persentase Masyarakat yang Terfasilitasi Pelayanan Publik (PATEN)	100.00 %	10.000.000,00		Memperkuat Reformasi Politik, Hukum, dan Birokrasi, serta Memperkuat Pencegahan dan Pemberantasan Korupsi, Narkoba, Judi dan Penyeludupan	4. Peningkatan tata kelola pemerintahan yang lebih adaptif dan kolaboratif Penguatan Tata Kelola Pemerintahan yang Baik, Profesional, Jujur, Bersih, Transparan, Bertanggungjawab dan Anti Korupsi	ASN Kecamatan Wonosari	10.000.000,00						
7	01	02	2.02	0002	Fasilitasi Percepatan Pencapaian Standar Pelayanan Minimal di Wilayah Kecamatan														
					Jumlah Laporan Fasilitasi Percepatan Pencapaian Standar Pelayanan Minimal di Wilayah Kecamatan	2 Laporan	10.000.000,00	Kab. Klaten, Wonosari, Semua Kel/Desa	PAJAK DAERAH	Memperkuat Reformasi Politik, Hukum, dan Birokrasi, serta Memperkuat Pencegahan dan Pemberantasan Korupsi, Narkoba, Judi dan Penyeludupan	4. Peningkatan tata kelola pemerintahan yang lebih adaptif dan kolaboratif Penguatan Tata Kelola Pemerintahan yang Baik, Profesional, Jujur, Bersih, Transparan, Bertanggungjawab dan Anti Korupsi	ASN Kecamatan Wonosari	10.000.000,00	KECAMATAN WONOSARI					
7	01	03			<b>PROGRAM PEMBERDAYAAN MASYARAKAT DESA DAN KELURAHAN</b>	<b>Persentase lembaga masyarakat aktif</b>	<b>95.00 %</b>	<b>227.252.073,00</b>					<b>398.800.000,00</b>						
7	01	03	2.01		Koordinasi Kegiatan Pemberdayaan Desa	Persentase Desa yang Terkoordinasi dalam Kegiatan Pemberdayaan	100.00 %	227.252.073,00		Memperkuat Reformasi Politik, Hukum, dan Birokrasi, serta Memperkuat Pencegahan dan Pemberantasan Korupsi, Narkoba, Judi dan Penyeludupan	4. Peningkatan tata kelola pemerintahan yang lebih adaptif dan kolaboratif Penguatan Tata Kelola Pemerintahan yang Baik, Profesional, Jujur, Bersih, Transparan, Bertanggungjawab dan Anti Korupsi	Desa dan Masyarakat Kecamatan Wonosari	398.800.000,00						
7	01	03	2.01	0001	Peningkatan Partisipasi Masyarakat dalam Forum Musyawarah Perencanaan Pembangunan di Desa														
					Jumlah Lembaga Kemasyarakatan yang Berpartisipasi dalam Forum Musyawarah Perencanaan Pembangunan di Desa	90 Lembaga Kemasyarakatan	12.000.000,00	Kab. Klaten, Wonosari, Semua Kel/Desa	PAJAK DAERAH	Memperkuat Reformasi Politik, Hukum, dan Birokrasi, serta Memperkuat Pencegahan dan Pemberantasan Korupsi, Narkoba, Judi dan Penyeludupan	4. Peningkatan tata kelola pemerintahan yang lebih adaptif dan kolaboratif Penguatan Tata Kelola Pemerintahan yang Baik, Profesional, Jujur, Bersih, Transparan, Bertanggungjawab dan Anti Korupsi	Desa dan Masyarakat Kecamatan Wonosari	12.000.000,00	KECAMATAN WONOSARI					
7	01	03	2.01	0003	Peningkatan Efektivitas Kegiatan Pemberdayaan Masyarakat di Wilayah Kecamatan														
					Jumlah Laporan Peningkatan Efektivitas Kegiatan Pemberdayaan Masyarakat di Wilayah Kecamatan	12 Laporan	215.252.073,00	Kab. Klaten, Wonosari, Semua Kel/Desa	PAJAK DAERAH	Memperkuat Reformasi Politik, Hukum, dan Birokrasi, serta Memperkuat Pencegahan dan Pemberantasan Korupsi, Narkoba, Judi dan Penyeludupan	4. Peningkatan tata kelola pemerintahan yang lebih adaptif dan kolaboratif Penguatan Tata Kelola Pemerintahan yang Baik, Profesional, Jujur, Bersih, Transparan, Bertanggungjawab dan Anti Korupsi	Desa dan Masyarakat Kecamatan Wonosari	386.800.000,00	KECAMATAN WONOSARI					
7	01	04			<b>PROGRAM KOORDINASI KETENTERAMAN DAN KETERTIBAN UMUM</b>	<b>Persentase Penyelesaian Gangguan Ketenteraman dan Ketertiban Umum di Wilayah Kecamatan</b>	<b>97.00 %</b>	<b>130.000.000,00</b>					<b>140.000.000,00</b>						
7	01	04	2.01		Koordinasi Upaya Penyelenggaraan Ketenteraman dan Ketertiban Umum	Persentase koordinasi ketenteraman dan ketertiban umum yang dilakukan	100.00 %	110.000.000,00		Memperkuat Reformasi Politik, Hukum, dan Birokrasi, serta Memperkuat Pencegahan dan Pemberantasan Korupsi, Narkoba, Judi dan Penyeludupan	4. Peningkatan tata kelola pemerintahan yang lebih adaptif dan kolaboratif Penguatan Tata Kelola Pemerintahan yang Baik, Profesional, Jujur, Bersih, Transparan, Bertanggungjawab dan Anti Korupsi	Masyarakat Kecamatan Wonosari	130.000.000,00						
7	01	04	2.01	0001	Sinergitas dengan Kepolisian Negara Republik Indonesia, Tentara Nasional Indonesia dan Instansi Vertikal di Wilayah Kecamatan														
					Jumlah Laporan Hasil Sinergitas dengan Kepolisian Negara Republik Indonesia, Tentara Nasional Indonesia dan Instansi Vertikal di Wilayah Kecamatan	12 Laporan	100.000.000,00	Kab. Klaten, Semua Kecamatan, Semua Kel/Desa	PAJAK DAERAH	Memperkuat Reformasi Politik, Hukum, dan Birokrasi, serta Memperkuat Pencegahan dan Pemberantasan Korupsi, Narkoba, Judi dan Penyeludupan	4. Peningkatan tata kelola pemerintahan yang lebih adaptif dan kolaboratif Penguatan Tata Kelola Pemerintahan yang Baik, Profesional, Jujur, Bersih, Transparan, Bertanggungjawab dan Anti Korupsi	Masyarakat Kecamatan Wonosari	120.000.000,00	KECAMATAN WONOSARI					
7	01	04	2.01	0002	Harmonisasi Hubungan dengan Tokoh Agama dan Tokoh Masyarakat														
					Jumlah Laporan Pelaksanaan Harmonisasi Hubungan dengan Tokoh Agama dan Tokoh Masyarakat	1 Laporan	10.000.000,00	Kab. Klaten, Wonosari, Semua Kel/Desa	PAJAK DAERAH	Memperkuat Reformasi Politik, Hukum, dan Birokrasi, serta Memperkuat Pencegahan dan Pemberantasan Korupsi, Narkoba, Judi dan Penyeludupan	4. Peningkatan tata kelola pemerintahan yang lebih adaptif dan kolaboratif Penguatan Tata Kelola Pemerintahan yang Baik, Profesional, Jujur, Bersih, Transparan, Bertanggungjawab dan Anti Korupsi	Masyarakat Kecamatan Wonosari	10.000.000,00	KECAMATAN WONOSARI					



Kode	Urusan / Bidang Urusan / Program / Kegiatan / Sub Kegiatan	Indikator Program / Kegiatan / Sub Kegiatan	Capaian Kinerja Dan Kerangka Pendanaan						Kelompok Sasaran	Perangkat Daerah Penanggung Jawab		
			Target 2025	Pagu Indikatif (Rp)	Lokasi	Sumber Dana	Prioritas					
			8	9	10	11	12					
1	2	3	4	5	6	7	8	9	10	11	12	
		Jumlah Dokumen Fasilitasi dalam rangka Pelaksanaan Tugas dan Fungsi Badan Permusyawaratan Desa	18 Dokumen	10.000.000,00	Kab. Klaten, Wonosari, Semua Kel/Desa	PAJAK DAERAH	Memperkuat Reformasi Politik, Hukum, dan Birokrasi, serta Memperkuat Pencegahan dan Pemberantasan Korupsi, Narkoba, Judi dan Penyeludupan	4. Peningkatan tata kelola pemerintahan yang lebih adaptif dan kolaboratif Penguatan Tata Kelola Pemerintahan yang Baik, Profesional, Jujur, Bersih, Transparan, Bertanggungjawab dan Anti Korupsi	Desa Se Kec.Wonosari	10.000.000,00	KECAMATAN WONOSARI	
7	01	06	2.01	0018	Koordinasi Pelaksanaan Pembangunan Kawasan Perdesaan di Wilayah Kecamatan							
		Jumlah Laporan Hasil Koordinasi Pelaksanaan Pembangunan Kawasan Perdesaan di Wilayah Kecamatan	1 Laporan	10.000.000,00	Kab. Klaten, Wonosari, Semua Kel/Desa	PAJAK DAERAH	Memperkuat Reformasi Politik, Hukum, dan Birokrasi, serta Memperkuat Pencegahan dan Pemberantasan Korupsi, Narkoba, Judi dan Penyeludupan	4. Peningkatan tata kelola pemerintahan yang lebih adaptif dan kolaboratif Penguatan Tata Kelola Pemerintahan yang Baik, Profesional, Jujur, Bersih, Transparan, Bertanggungjawab dan Anti Korupsi	Desa Se Kec.Wonosari	10.000.000,00	KECAMATAN WONOSARI	
		KECAMATAN DELANGGU		2.673.316.286,00						3.263.291.000,00		
		UNSUR KEWILAYAHAN		2.673.316.286,00						3.263.291.000,00		
		KECAMATAN		2.673.316.286,00						3.263.291.000,00		
7	01	01			PROGRAM PENUNJANG URUSAN PEMERINTAHAN DAERAH KABUPATEN/KOTA		PERSENTASE PEMENUHAN KEBUTUHAN PENUNJANG URUSAN PEMERINTAHAN DAERAH	100 %	2.343.225.770,00		2.554.459.000,00	
7	01	01	2.01		Perencanaan, Penganggaran, dan Evaluasi Kinerja Perangkat Daerah	Persentase Dokumen Perencanaan, Penganggaran dan Evaluasi Kinerja yang tersusun	100 %	6.500.000,00			8.500.000,00	
7	01	01	2.01	0001	Penyusunan Dokumen Perencanaan Perangkat Daerah							
		Jumlah Dokumen Perencanaan Perangkat Daerah	8 Dokumen	4.500.000,00	Kab. Klaten, Delanggu, Semua Kel/Desa	PAJAK DAERAH	Memperkuat Reformasi Politik, Hukum, dan Birokrasi, serta Memperkuat Pencegahan dan Pemberantasan Korupsi, Narkoba, Judi dan Penyeludupan	4. Peningkatan tata kelola pemerintahan yang lebih adaptif dan kolaboratif Penguatan Tata Kelola Pemerintahan yang Baik, Profesional, Jujur, Bersih, Transparan, Bertanggungjawab dan Anti Korupsi	ASN, PNS dan Pegawai Kecamatan Delanggu	5.500.000,00	KECAMATAN DELANGGU	
7	01	01	2.01	0006	Koordinasi dan Penyusunan Laporan Capaian Kinerja dan Ikhtisar Realisasi Kinerja SKPD							
		Jumlah Laporan Capaian Kinerja dan Ikhtisar Realisasi Kinerja SKPD dan Laporan Hasil Koordinasi Penyusunan Laporan Capaian Kinerja dan Ikhtisar Realisasi Kinerja SKPD	2 Laporan	2.000.000,00	Kab. Klaten, Delanggu, Semua Kel/Desa	PAJAK DAERAH	Memperkuat Reformasi Politik, Hukum, dan Birokrasi, serta Memperkuat Pencegahan dan Pemberantasan Korupsi, Narkoba, Judi dan Penyeludupan	4. Peningkatan tata kelola pemerintahan yang lebih adaptif dan kolaboratif Penguatan Tata Kelola Pemerintahan yang Baik, Profesional, Jujur, Bersih, Transparan, Bertanggungjawab dan Anti Korupsi	ASN, PNS dan Pegawai Kecamatan Delanggu	3.000.000,00	KECAMATAN DELANGGU	
7	01	01	2.02		Administrasi Keuangan Perangkat Daerah	Persentase Pembayaran Gaji, tunjangan ASN dan Penyelesaian Laporan Keuangan tepat waktu	100 %	1.957.990.000,00			2.271.092.000,00	
7	01	01	2.02	0001	Penyediaan Gaji dan Tunjangan ASN							
		Jumlah Orang yang Menerima Gaji dan Tunjangan ASN	16 Orang/bulan	1.947.490.000,00	Kab. Klaten, Delanggu, Semua Kel/Desa	DANA TRANSFER UMUM-DANA ALOKASI UMUM, SISA LEBIH PERHITUNGAN ANGGARAN TAHUN SEBELUMNYA	Memperkuat Reformasi Politik, Hukum, dan Birokrasi, serta Memperkuat Pencegahan dan Pemberantasan Korupsi, Narkoba, Judi dan Penyeludupan	4. Peningkatan tata kelola pemerintahan yang lebih adaptif dan kolaboratif Penguatan Tata Kelola Pemerintahan yang Baik, Profesional, Jujur, Bersih, Transparan, Bertanggungjawab dan Anti Korupsi	ASN, PNS, Pegawai dan SKPD Kecamatan Delanggu	2.240.592.000,00	KECAMATAN DELANGGU	
7	01	01	2.02	0002	Penyediaan Administrasi Pelaksanaan Tugas ASN							
		Jumlah Dokumen Hasil Penyediaan Administrasi Pelaksanaan Tugas ASN	1 Dokumen	5.000.000,00	Kab. Klaten, Delanggu, Semua Kel/Desa	PAJAK DAERAH	Memperkuat Reformasi Politik, Hukum, dan Birokrasi, serta Memperkuat Pencegahan dan Pemberantasan Korupsi, Narkoba, Judi dan Penyeludupan	4. Peningkatan tata kelola pemerintahan yang lebih adaptif dan kolaboratif Penguatan Tata Kelola Pemerintahan yang Baik, Profesional, Jujur, Bersih, Transparan, Bertanggungjawab dan Anti Korupsi	ASN, PNS, Pegawai dan SKPD Kecamatan Delanggu	23.000.000,00	KECAMATAN DELANGGU	
7	01	01	2.02	0007	Koordinasi dan Penyusunan Laporan Keuangan Bulanan/ Triwulanan/ Semesteran SKPD							
		Jumlah Laporan Keuangan Bulanan/ Triwulanan/ Semesteran SKPD dan Laporan Koordinasi Penyusunan Laporan Keuangan Bulanan/Triwulanan/Semesteran SKPD	5 Laporan	3.000.000,00	Kab. Klaten, Delanggu, Semua Kel/Desa	PAJAK DAERAH	Memperkuat Reformasi Politik, Hukum, dan Birokrasi, serta Memperkuat Pencegahan dan Pemberantasan Korupsi, Narkoba, Judi dan Penyeludupan	4. Peningkatan tata kelola pemerintahan yang lebih adaptif dan kolaboratif Penguatan Tata Kelola Pemerintahan yang Baik, Profesional, Jujur, Bersih, Transparan, Bertanggungjawab dan Anti Korupsi	ASN, PNS, Pegawai dan SKPD Kecamatan Delanggu	4.000.000,00	KECAMATAN DELANGGU	
7	01	01	2.02	0008	Penyusunan Pelaporan dan Analisis Prognosis Realisasi Anggaran							
		Jumlah Dokumen Pelaporan dan Analisis Prognosis Realisasi Anggaran	1 Dokumen	2.500.000,00	Kab. Klaten, Delanggu, Delanggu	PAJAK DAERAH	Memperkuat Reformasi Politik, Hukum, dan Birokrasi, serta Memperkuat Pencegahan dan Pemberantasan Korupsi, Narkoba, Judi dan Penyeludupan	4. Peningkatan tata kelola pemerintahan yang lebih adaptif dan kolaboratif Penguatan Tata Kelola Pemerintahan yang Baik, Profesional, Jujur, Bersih, Transparan, Bertanggungjawab dan Anti Korupsi	ASN, PNS, Pegawai dan SKPD Kecamatan Delanggu	3.500.000,00	KECAMATAN DELANGGU	
7	01	01	2.06		Administrasi Umum Perangkat Daerah	Persentase pemenuhan Administrasi Umum Perangkat Daerah tepat waktu	100 %	76.600.000,00			61.500.000,00	
7	01	01	2.06	0001	Penyediaan Komponen Instalasi							





Kode	Urusan / Bidang Urusan / Program / Kegiatan / Sub Kegiatan	Indikator Program / Kegiatan / Sub Kegiatan	Capaian Kinerja Dan Kerangka Pendanaan						Kelompok Sasaran	Perangkat Daerah Penanggung Jawab				
			Target 2025	Pagu Indikatif (Rp)	Lokasi	Sumber Dana	Prioritas							
							Nasional	Daerah						
1	2	3	4	5	6	7	8	9	10	11	12			
		Jumlah Laporan Hasil Sinergitas dengan Kepolisian Negara Republik Indonesia, Tentara Nasional Indonesia dan Instansi Vertikal di Wilayah Kecamatan	12 Laporan	83.000.000,00	Kab. Klaten, Delanggu, Semua Kel/Desa	PAJAK DAERAH	Memperkuat Reformasi Politik, Hukum, dan Birokrasi, serta Memperkuat Pencegahan dan Pemberantasan Korupsi, Narkoba, Judi dan Penyeludupan	4. Peningkatan tata kelola pemerintahan yang lebih adaptif dan kolaboratif Penguatan Tata Kelola Pemerintahan yang Baik, Profesional, Jujur, Bersih, Transparan, Bertanggungjawab dan Anti Korupsi	ASN, Muspika, Tokoh Masyarakat dan Tokoh Agama	100.853.000,00	KECAMATAN DELANGGU			
7	01	04	2.01	0002	Harmonisasi Hubungan dengan Tokoh Agama dan Tokoh Masyarakat									
		Jumlah Laporan Pelaksanaan Harmonisasi Hubungan dengan Tokoh Agama dan Tokoh Masyarakat	1 Laporan	17.646.000,00	Kab. Klaten, Delanggu, Semua Kel/Desa	PAJAK DAERAH	Memperkuat Reformasi Politik, Hukum, dan Birokrasi, serta Memperkuat Pencegahan dan Pemberantasan Korupsi, Narkoba, Judi dan Penyeludupan	4. Peningkatan tata kelola pemerintahan yang lebih adaptif dan kolaboratif Penguatan Tata Kelola Pemerintahan yang Baik, Profesional, Jujur, Bersih, Transparan, Bertanggungjawab dan Anti Korupsi	ASN, Muspika, Tokoh Masyarakat dan Tokoh Agama	93.000.000,00	KECAMATAN DELANGGU			
7	01	04	2.02		Koordinasi Penerapan dan Penegakan Peraturan Daerah dan Peraturan Kepala Daerah	-	-	27.496.000,00		Memperkuat Reformasi Politik, Hukum, dan Birokrasi, serta Memperkuat Pencegahan dan Pemberantasan Korupsi, Narkoba, Judi dan Penyeludupan	4. Peningkatan tata kelola pemerintahan yang lebih adaptif dan kolaboratif Penguatan Tata Kelola Pemerintahan yang Baik, Profesional, Jujur, Bersih, Transparan, Bertanggungjawab dan Anti Korupsi	ASN, Muspika, Tokoh Masyarakat dan Tokoh Agama	40.000.000,00	
7	01	04	2.02	0001	Koordinasi/Sinergi dengan Perangkat Daerah yang Tugas dan Fungsinya di Bidang Penegakan Peraturan Perundang-Undangan dan/atau Kepolisian Negara Republik Indonesia									
		Jumlah Laporan Koordinasi/Sinergi dengan Perangkat Daerah yang Tugas dan Fungsinya di Bidang Penegakan Peraturan Perundang-Undangan dan/atau Kepolisian Negara Republik Indonesia	1 Laporan	27.496.000,00	Kab. Klaten, Delanggu, Semua Kel/Desa	PAJAK DAERAH	Memperkuat Reformasi Politik, Hukum, dan Birokrasi, serta Memperkuat Pencegahan dan Pemberantasan Korupsi, Narkoba, Judi dan Penyeludupan	4. Peningkatan tata kelola pemerintahan yang lebih adaptif dan kolaboratif Penguatan Tata Kelola Pemerintahan yang Baik, Profesional, Jujur, Bersih, Transparan, Bertanggungjawab dan Anti Korupsi	ASN, Muspika, Tokoh Masyarakat dan Tokoh Agama	40.000.000,00	KECAMATAN DELANGGU			
7	01	05			<b>PROGRAM PENYELENGGARAAN URUSAN PEMERINTAHAN UMUM</b>	<b>PERSENTASE POTENSI KONFLIK SOSIAL DI KECAMATAN YANG TERTANGAN</b>	<b>97 %</b>	<b>15.000.000,00</b>				<b>46.394.000,00</b>		
7	01	05	2.01		Penyelenggaraan Urusan Pemerintahan Umum Sesuai Penugasan Kepala Daerah	Persentase koordinasi dan pembinaan wawasan kebangsaan dan ketahanan nasional yang diselenggarakan	100 %	15.000.000,00		Memperkuat Reformasi Politik, Hukum, dan Birokrasi, serta Memperkuat Pencegahan dan Pemberantasan Korupsi, Narkoba, Judi dan Penyeludupan	4. Peningkatan tata kelola pemerintahan yang lebih adaptif dan kolaboratif Penguatan Tata Kelola Pemerintahan yang Baik, Profesional, Jujur, Bersih, Transparan, Bertanggungjawab dan Anti Korupsi	Aparatur Pemerintah Desa, BPD, Lembaga Desa/ Masyarakat	46.394.000,00	
7	01	05	2.01	0002	Fasilitasi, Koordinasi dan Pembinaan (Bimtek, Sosialisasi, Konsultasi) Wawasan Kebangsaan dan Ketahanan Nasional									
		Jumlah Orang yang Mengikuti Fasilitasi, Koordinasi dan Pembinaan (Bimtek, Sosialisasi, Konsultasi) Wawasan Kebangsaan dan Ketahanan Nasional	50 Orang	15.000.000,00	Kab. Klaten, Delanggu, Semua Kel/Desa	PAJAK DAERAH	Memperkuat Reformasi Politik, Hukum, dan Birokrasi, serta Memperkuat Pencegahan dan Pemberantasan Korupsi, Narkoba, Judi dan Penyeludupan	4. Peningkatan tata kelola pemerintahan yang lebih adaptif dan kolaboratif Penguatan Tata Kelola Pemerintahan yang Baik, Profesional, Jujur, Bersih, Transparan, Bertanggungjawab dan Anti Korupsi	Aparatur Pemerintah Desa, BPD, Lembaga Desa/ Masyarakat	46.394.000,00	KECAMATAN DELANGGU			
7	01	06			<b>PROGRAM PEMBINAAN DAN PENGAWASAN PEMERINTAHAN DESA</b>	-	-	<b>69.640.516,00</b>				<b>132.814.000,00</b>		
7	01	06	2.01		Fasilitasi, Rekomendasi dan Koordinasi Pembinaan dan Pengawasan Pemerintahan Desa	-	-	69.640.516,00		Memperkuat Reformasi Politik, Hukum, dan Birokrasi, serta Memperkuat Pencegahan dan Pemberantasan Korupsi, Narkoba, Judi dan Penyeludupan	4. Peningkatan tata kelola pemerintahan yang lebih adaptif dan kolaboratif Penguatan Tata Kelola Pemerintahan yang Baik, Profesional, Jujur, Bersih, Transparan, Bertanggungjawab dan Anti Korupsi	Aparatur Pemerintah Desa, BPD, Lembaga Desa/ Masyarakat	132.814.000,00	
7	01	06	2.01	0001	Fasilitasi Penyusunan Peraturan Desa dan									
		Jumlah Dokumen yang Difasilitasi dalam rangka Penyusunan Peraturan Desa dan Peraturan Kepala Desa	16 Dokumen	6.000.000,00	Kab. Klaten, Delanggu, Semua Kel/Desa	PAJAK DAERAH	Memperkuat Reformasi Politik, Hukum, dan Birokrasi, serta Memperkuat Pencegahan dan Pemberantasan Korupsi, Narkoba, Judi dan Penyeludupan	4. Peningkatan tata kelola pemerintahan yang lebih adaptif dan kolaboratif Penguatan Tata Kelola Pemerintahan yang Baik, Profesional, Jujur, Bersih, Transparan, Bertanggungjawab dan Anti Korupsi	Aparatur Pemerintah Desa, BPD, Lembaga Desa/ Masyarakat	8.000.000,00	KECAMATAN DELANGGU			
7	01	06	2.01	0002	Fasilitasi Administrasi Tata Pemerintahan Desa									
		Jumlah Dokumen yang Difasilitasi dalam rangka Administrasi Tata Pemerintahan Desa	16 Dokumen	18.400.000,00	Kab. Klaten, Delanggu, Semua Kel/Desa	PAJAK DAERAH	Memperkuat Reformasi Politik, Hukum, dan Birokrasi, serta Memperkuat Pencegahan dan Pemberantasan Korupsi, Narkoba, Judi dan Penyeludupan	4. Peningkatan tata kelola pemerintahan yang lebih adaptif dan kolaboratif Penguatan Tata Kelola Pemerintahan yang Baik, Profesional, Jujur, Bersih, Transparan, Bertanggungjawab dan Anti Korupsi	Aparatur Pemerintah Desa, BPD, Lembaga Desa/ Masyarakat	44.814.000,00	KECAMATAN DELANGGU			
7	01	06	2.01	0003	Fasilitasi Pengelolaan Keuangan Desa dan Pendayagunaan Aset Desa									
		Jumlah Dokumen yang Difasilitasi dalam rangka Pengelolaan Keuangan Desa dan Pendayagunaan Aset Desa	16 Dokumen	5.000.000,00	Kab. Klaten, Delanggu, Semua Kel/Desa	PAJAK DAERAH	Memperkuat Reformasi Politik, Hukum, dan Birokrasi, serta Memperkuat Pencegahan dan Pemberantasan Korupsi, Narkoba, Judi dan Penyeludupan	4. Peningkatan tata kelola pemerintahan yang lebih adaptif dan kolaboratif Penguatan Tata Kelola Pemerintahan yang Baik, Profesional, Jujur, Bersih, Transparan, Bertanggungjawab dan Anti Korupsi	Aparatur Pemerintah Desa, BPD, Lembaga Desa/ Masyarakat	15.000.000,00	KECAMATAN DELANGGU			
7	01	06	2.01	0005	Fasilitasi Pelaksanaan Tugas Kepala Desa dan Perangkat Desa									
		Jumlah Dokumen Fasilitasi dalam rangka Pelaksanaan Tugas Kepala Desa dan Perangkat Desa	16 Dokumen	7.000.000,00	Kab. Klaten, Delanggu, Semua Kel/Desa	PAJAK DAERAH	Memperkuat Reformasi Politik, Hukum, dan Birokrasi, serta Memperkuat Pencegahan dan Pemberantasan Korupsi, Narkoba, Judi dan Penyeludupan	4. Peningkatan tata kelola pemerintahan yang lebih adaptif dan kolaboratif Penguatan Tata Kelola Pemerintahan yang Baik, Profesional, Jujur, Bersih, Transparan, Bertanggungjawab dan Anti Korupsi	Aparatur Pemerintah Desa, BPD, Lembaga Desa/ Masyarakat	15.000.000,00	KECAMATAN DELANGGU			
7	01	06	2.01	0007	Fasilitasi Pelaksanaan Tugas dan Fungsi Badan Permusyawaratan Desa									



Kode	Urusan / Bidang Urusan / Program / Kegiatan / Sub Kegiatan	Indikator Program / Kegiatan / Sub Kegiatan	Capaian Kinerja Dan Kerangka Pendanaan						Kelompok Sasaran	Perangkat Daerah Penanggung Jawab						
			Target 2025	Pagu Indikatif (Rp)	Lokasi	Sumber Dana	Prioritas									
							Nasional	Daerah								
1	2	3	4	5	6	7	8	9	10	11	12					
		Jumlah Dokumen Pelaporan dan Analisis Prognosis Realisasi Anggaran	1 Dokumen	1.060.000,00	Kab. Klaten, Polanharjo, Semua Kel/Desa	PAJAK DAERAH	Memperkuat Reformasi Politik, Hukum, dan Birokrasi, serta Memperkuat Pencegahan dan Pemberantasan Korupsi, Narkoba, Judi dan Penyeludupan	4. Peningkatan tata kelola pemerintahan yang lebih adaptif dan kolaboratif Penguatan Tata Kelola Pemerintahan yang Baik, Profesional, Jujur, Bersih, Transparan, Bertanggungjawab dan Anti Korupsi	ASN Kecamatan Polanharjo	4.000.000,00	KECAMATAN POLANHARJO					
7	01	01	2.06		Administrasi Umum Perangkat Daerah	Persentase pemenuhan Administrasi Umum Perangkat Daerah tepat waktu	100.00 %	101.477.200,00		Kab. Klaten, Polanharjo, Semua Kel/Desa	PAJAK DAERAH	Memperkuat Reformasi Politik, Hukum, dan Birokrasi, serta Memperkuat Pencegahan dan Pemberantasan Korupsi, Narkoba, Judi dan Penyeludupan	4. Peningkatan tata kelola pemerintahan yang lebih adaptif dan kolaboratif Penguatan Tata Kelola Pemerintahan yang Baik, Profesional, Jujur, Bersih, Transparan, Bertanggungjawab dan Anti Korupsi	ASN Kecamatan Polanharjo	106.430.000,00	KECAMATAN POLANHARJO
7	01	01	2.06	0001	Penyediaan Komponen Instalasi											
		Jumlah Paket Komponen Instalasi Listrik/Penerangan Bangunan Kantor yang Disediakan	3 Paket	6.900.000,00	Kab. Klaten, Polanharjo, Semua Kel/Desa	PAJAK DAERAH	Memperkuat Reformasi Politik, Hukum, dan Birokrasi, serta Memperkuat Pencegahan dan Pemberantasan Korupsi, Narkoba, Judi dan Penyeludupan	4. Peningkatan tata kelola pemerintahan yang lebih adaptif dan kolaboratif Penguatan Tata Kelola Pemerintahan yang Baik, Profesional, Jujur, Bersih, Transparan, Bertanggungjawab dan Anti Korupsi	ASN Kecamatan Polanharjo	7.500.000,00	KECAMATAN POLANHARJO					
7	01	01	2.06	0002	Penyediaan Peralatan dan Perlengkapan Kantor											
		Jumlah Paket Peralatan dan Perlengkapan Kantor yang Disediakan	2 Paket	15.750.000,00	Kab. Klaten, Polanharjo, Semua Kel/Desa	PAJAK DAERAH	Memperkuat Reformasi Politik, Hukum, dan Birokrasi, serta Memperkuat Pencegahan dan Pemberantasan Korupsi, Narkoba, Judi dan Penyeludupan	4. Peningkatan tata kelola pemerintahan yang lebih adaptif dan kolaboratif	ASN Kecamatan Polanharjo	16.000.000,00	KECAMATAN POLANHARJO					
7	01	01	2.06	0005	Penyediaan Barang Cetak dan Penggandaan											
		Jumlah Paket Barang Cetak dan Penggandaan yang Disediakan	2 Paket	9.750.000,00	Kab. Klaten, Polanharjo, Semua Kel/Desa	PAJAK DAERAH	Memperkuat Reformasi Politik, Hukum, dan Birokrasi, serta Memperkuat Pencegahan dan Pemberantasan Korupsi, Narkoba, Judi dan Penyeludupan	4. Peningkatan tata kelola pemerintahan yang lebih adaptif dan kolaboratif Penguatan Tata Kelola Pemerintahan yang Baik, Profesional, Jujur, Bersih, Transparan, Bertanggungjawab dan Anti Korupsi	ASN Kecamatan Polanharjo	10.000.000,00	KECAMATAN POLANHARJO					
7	01	01	2.06	0006	Penyediaan Bahan Bacaan dan Peraturan Perundang-undangan											
		Jumlah Dokumen Bahan Bacaan dan Peraturan Perundang-undangan yang Disediakan	24 Dokumen	3.967.200,00	Kab. Klaten, Polanharjo, Semua Kel/Desa	PAJAK DAERAH	Memperkuat Reformasi Politik, Hukum, dan Birokrasi, serta Memperkuat Pencegahan dan Pemberantasan Korupsi, Narkoba, Judi dan Penyeludupan	4. Peningkatan tata kelola pemerintahan yang lebih adaptif dan kolaboratif Penguatan Tata Kelola Pemerintahan yang Baik, Profesional, Jujur, Bersih, Transparan, Bertanggungjawab dan Anti Korupsi	ASN Kecamatan Polanharjo	5.000.000,00	KECAMATAN POLANHARJO					
7	01	01	2.06	0008	Fasilitasi Kunjungan Tamu											
		Jumlah Laporan Fasilitasi Kunjungan Tamu	12 Laporan	36.110.000,00	Kab. Klaten, Polanharjo, Semua Kel/Desa	PAJAK DAERAH	Memperkuat Reformasi Politik, Hukum, dan Birokrasi, serta Memperkuat Pencegahan dan Pemberantasan Korupsi, Narkoba, Judi dan Penyeludupan	4. Peningkatan tata kelola pemerintahan yang lebih adaptif dan kolaboratif Penguatan Tata Kelola Pemerintahan yang Baik, Profesional, Jujur, Bersih, Transparan, Bertanggungjawab dan Anti Korupsi	ASN Kecamatan Polanharjo	37.680.000,00	KECAMATAN POLANHARJO					
7	01	01	2.06	0009	Penyelenggaraan Rapat Koordinasi dan Konsultasi SKPD											
		Jumlah Laporan Penyelenggaraan Rapat Koordinasi dan Konsultasi SKPD	12 Laporan	29.000.000,00	Kab. Klaten, Polanharjo, Semua Kel/Desa	PAJAK DAERAH	Memperkuat Reformasi Politik, Hukum, dan Birokrasi, serta Memperkuat Pencegahan dan Pemberantasan Korupsi, Narkoba, Judi dan Penyeludupan	4. Peningkatan tata kelola pemerintahan yang lebih adaptif dan kolaboratif Penguatan Tata Kelola Pemerintahan yang Baik, Profesional, Jujur, Bersih, Transparan, Bertanggungjawab dan Anti Korupsi	ASN Kecamatan Polanharjo	30.250.000,00	KECAMATAN POLANHARJO					
7	01	01	2.07		Pengadaan Barang Milik Daerah Penunjang Urusan Pemerintah Daerah	Persentase Pengadaan Barang Milik Daerah Penunjang Urusan Pemerintah Daerah tepat waktu	100 %	54.050.000,00		Kab. Klaten, Polanharjo, Semua Kel/Desa	PAJAK DAERAH	Memperkuat Reformasi Politik, Hukum, dan Birokrasi, serta Memperkuat Pencegahan dan Pemberantasan Korupsi, Narkoba, Judi dan Penyeludupan	4. Peningkatan tata kelola pemerintahan yang lebih adaptif dan kolaboratif Penguatan Tata Kelola Pemerintahan yang Baik, Profesional, Jujur, Bersih, Transparan, Bertanggungjawab dan Anti Korupsi	ASN Kecamatan Polanharjo	92.500.000,00	KECAMATAN POLANHARJO
7	01	01	2.07	0005	Pengadaan Mebel											
		Jumlah Paket Mebel yang Disediakan	6 Unit	20.650.000,00	Kab. Klaten, Polanharjo, Semua Kel/Desa	PAJAK DAERAH	Memperkuat Reformasi Politik, Hukum, dan Birokrasi, serta Memperkuat Pencegahan dan Pemberantasan Korupsi, Narkoba, Judi dan Penyeludupan	4. Peningkatan tata kelola pemerintahan yang lebih adaptif dan kolaboratif Penguatan Tata Kelola Pemerintahan yang Baik, Profesional, Jujur, Bersih, Transparan, Bertanggungjawab dan Anti Korupsi	ASN Kecamatan Polanharjo	41.000.000,00	KECAMATAN POLANHARJO					
7	01	01	2.07	0011	Pengadaan Sarana dan Prasarana Pendukung Gedung Kantor atau Bangunan Lainnya											
		Jumlah Unit Sarana dan Prasarana Pendukung Gedung Kantor atau Bangunan Lainnya yang Disediakan	2 Unit	33.400.000,00	Kab. Klaten, Polanharjo, Semua Kel/Desa	PAJAK DAERAH	Memperkuat Reformasi Politik, Hukum, dan Birokrasi, serta Memperkuat Pencegahan dan Pemberantasan Korupsi, Narkoba, Judi dan Penyeludupan	4. Peningkatan tata kelola pemerintahan yang lebih adaptif dan kolaboratif Penguatan Tata Kelola Pemerintahan yang Baik, Profesional, Jujur, Bersih, Transparan, Bertanggungjawab dan Anti Korupsi	ASN Kecamatan Polanharjo	51.500.000,00	KECAMATAN POLANHARJO					
7	01	01	2.08		Penyediaan Jasa Penunjang Urusan Pemerintahan Daerah	Persentase pemenuhan kebutuhan Jasa Penunjang Urusan Pemerintahan Daerah tepat waktu	100 %	154.000.000,00		Kab. Klaten, Polanharjo, Semua Kel/Desa	PAJAK DAERAH	Memperkuat Reformasi Politik, Hukum, dan Birokrasi, serta Memperkuat Pencegahan dan Pemberantasan Korupsi, Narkoba, Judi dan Penyeludupan	4. Peningkatan tata kelola pemerintahan yang lebih adaptif dan kolaboratif Penguatan Tata Kelola Pemerintahan yang Baik, Profesional, Jujur, Bersih, Transparan, Bertanggungjawab dan Anti Korupsi	ASN Kecamatan Polanharjo	123.000.000,00	KECAMATAN POLANHARJO
7	01	01	2.08	0001	Penyediaan Jasa Surat Menyurat											
		Jumlah Laporan Penyediaan Jasa Surat Menyurat	12 Laporan	6.000.000,00	Kab. Klaten, Polanharjo, Semua Kel/Desa	PAJAK DAERAH	Memperkuat Reformasi Politik, Hukum, dan Birokrasi, serta Memperkuat Pencegahan dan Pemberantasan Korupsi, Narkoba, Judi dan Penyeludupan	4. Peningkatan tata kelola pemerintahan yang lebih adaptif dan kolaboratif Penguatan Tata Kelola Pemerintahan yang Baik, Profesional, Jujur, Bersih, Transparan, Bertanggungjawab dan Anti Korupsi	ASN Kecamatan Polanharjo	6.000.000,00	KECAMATAN POLANHARJO					
7	01	01	2.08	0002	Penyediaan Jasa Komunikasi, Sumber Daya Air dan Listrik											

Kode	Urusan / Bidang Urusan / Program / Kegiatan / Sub Kegiatan	Indikator Program / Kegiatan / Sub Kegiatan	Capaian Kinerja Dan Kerangka Pendanaan						Kelompok Sasaran	Perangkat Daerah Penanggung Jawab	
			Target 2025	Pagu Indikatif (Rp)	Lokasi	Sumber Dana	Prioritas				
			8	9	10	11	12				
1	2	3	4	5	6	7	8	9	10	11	12
		Jumlah Laporan Penyediaan Jasa Komunikasi, Sumber Daya Air dan Listrik yang Disediakan	12 Laporan	27.000.000,00	Kab. Klaten, Polanharjo, Semua Kel/Desa	PAJAK DAERAH	Memperkuat Reformasi Politik, Hukum, dan Birokrasi, serta Memperkuat Pencegahan dan Pemberantasan Korupsi, Narkoba, Judi dan Penyeludupan	4. Peningkatan tata kelola pemerintahan yang lebih adaptif dan kolaboratif Penguatan Tata Kelola Pemerintahan yang Baik, Profesional, Jujur, Bersih, Transparan, Bertanggungjawab dan Anti Korupsi	ASN Kecamatan Polanharjo	27.000.000,00	KECAMATAN POLANHARJO
7	01	01	2.08	0004	Penyediaan Jasa Pelayanan Umum Kantor						
		Jumlah Laporan Penyediaan Jasa Pelayanan Umum Kantor yang Disediakan	12 Laporan	121.000.000,00	Kab. Klaten, Polanharjo, Semua Kel/Desa	PAJAK DAERAH	Memperkuat Reformasi Politik, Hukum, dan Birokrasi, serta Memperkuat Pencegahan dan Pemberantasan Korupsi, Narkoba, Judi dan Penyeludupan	4. Peningkatan tata kelola pemerintahan yang lebih adaptif dan kolaboratif Penguatan Tata Kelola Pemerintahan yang Baik, Profesional, Jujur, Bersih, Transparan, Bertanggungjawab dan Anti Korupsi	ASN Kecamatan Polanharjo	90.000.000,00	KECAMATAN POLANHARJO
7	01	01	2.09		0005	Pemeliharaan Barang Milik Daerah Penunjang Urusan Pemerintahan Daerah					
		Persentase Barang Milik Daerah Penunjang Urusan Pemerintahan Daerah yang terpelihara	100 %	72.000.000,00			Memperkuat Reformasi Politik, Hukum, dan Birokrasi, serta Memperkuat Pencegahan dan Pemberantasan Korupsi, Narkoba, Judi dan Penyeludupan	4. Peningkatan tata kelola pemerintahan yang lebih adaptif dan kolaboratif Penguatan Tata Kelola Pemerintahan yang Baik, Profesional, Jujur, Bersih, Transparan, Bertanggungjawab dan Anti Korupsi	ASN Kecamatan Polanharjo	122.550.000,00	
7	01	01	2.09	0002	Penyediaan Jasa Pemeliharaan, Biaya Pemeliharaan, Pajak dan Perizinan Kendaraan Dinas Operasional atau Lapangan						
		Jumlah Kendaraan Dinas Operasional atau Lapangan yang Dipelihara dan Dibayarkan Pajak dan Perizinannya	11 Unit	22.000.000,00	Kab. Klaten, Polanharjo, Semua Kel/Desa	PAJAK DAERAH	Memperkuat Reformasi Politik, Hukum, dan Birokrasi, serta Memperkuat Pencegahan dan Pemberantasan Korupsi, Narkoba, Judi dan Penyeludupan	4. Peningkatan tata kelola pemerintahan yang lebih adaptif dan kolaboratif Penguatan Tata Kelola Pemerintahan yang Baik, Profesional, Jujur, Bersih, Transparan, Bertanggungjawab dan Anti Korupsi	ASN Kecamatan Polanharjo	24.000.000,00	KECAMATAN POLANHARJO
7	01	01	2.09	0005	Pemeliharaan Mebel						
		Jumlah Mebel yang Dipelihara	56 Unit	9.000.000,00	Kab. Klaten, Polanharjo, Semua Kel/Desa	PAJAK DAERAH	Memperkuat Reformasi Politik, Hukum, dan Birokrasi, serta Memperkuat Pencegahan dan Pemberantasan Korupsi, Narkoba, Judi dan Penyeludupan	4. Peningkatan tata kelola pemerintahan yang lebih adaptif dan kolaboratif Penguatan Tata Kelola Pemerintahan yang Baik, Profesional, Jujur, Bersih, Transparan, Bertanggungjawab dan Anti Korupsi	ASN Kecamatan Polanharjo	14.400.000,00	KECAMATAN POLANHARJO
7	01	01	2.09	0006	Pemeliharaan Peralatan dan Mesin Lainnya						
		Jumlah Peralatan dan Mesin Lainnya yang Dipelihara	5 Unit	6.000.000,00	Kab. Klaten, Polanharjo, Semua Kel/Desa	PAJAK DAERAH	Memperkuat Reformasi Politik, Hukum, dan Birokrasi, serta Memperkuat Pencegahan dan Pemberantasan Korupsi, Narkoba, Judi dan Penyeludupan	4. Peningkatan tata kelola pemerintahan yang lebih adaptif dan kolaboratif Penguatan Tata Kelola Pemerintahan yang Baik, Profesional, Jujur, Bersih, Transparan, Bertanggungjawab dan Anti Korupsi	ASN Kecamatan Polanharjo	12.000.000,00	KECAMATAN POLANHARJO
7	01	01	2.09	0009	Pemeliharaan/Rehabilitasi Gedung Kantor dan Bangunan Lainnya						
		Jumlah Gedung Kantor dan Bangunan Lainnya yang Dipelihara/Direhabilitasi	1 Unit	25.000.000,00	Kab. Klaten, Polanharjo, Semua Kel/Desa	PAJAK DAERAH	Memperkuat Reformasi Politik, Hukum, dan Birokrasi, serta Memperkuat Pencegahan dan Pemberantasan Korupsi, Narkoba, Judi dan Penyeludupan	4. Peningkatan tata kelola pemerintahan yang lebih adaptif dan kolaboratif Penguatan Tata Kelola Pemerintahan yang Baik, Profesional, Jujur, Bersih, Transparan, Bertanggungjawab dan Anti Korupsi	ASN Kecamatan Polanharjo	57.750.000,00	KECAMATAN POLANHARJO
7	01	01	2.09	0011	Pemeliharaan/Rehabilitasi Sarana dan Prasarana Pendukung Gedung Kantor atau Bangunan Lainnya						
		Jumlah Sarana dan Prasarana Pendukung Gedung Kantor atau Bangunan Lainnya yang Dipelihara/Direhabilitasi	10 Unit	10.000.000,00	Kab. Klaten, Polanharjo, Semua Kel/Desa	PAJAK DAERAH	Memperkuat Reformasi Politik, Hukum, dan Birokrasi, serta Memperkuat Pencegahan dan Pemberantasan Korupsi, Narkoba, Judi dan Penyeludupan	4. Peningkatan tata kelola pemerintahan yang lebih adaptif dan kolaboratif Penguatan Tata Kelola Pemerintahan yang Baik, Profesional, Jujur, Bersih, Transparan, Bertanggungjawab dan Anti Korupsi	ASN Kecamatan Polanharjo	14.400.000,00	KECAMATAN POLANHARJO
7	01	02			<b>PROGRAM PENYELENGGARAAN PEMERINTAHAN DAN PELAYANAN PUBLIK</b>						
		Persentase masyarakat yang terfasilitasi pelayanan publik (PATEN)	100 %	4.849.000,00						9.624.000,00	
7	01	02	2.02		Penyelenggaraan Urusan Pemerintahan yang Tidak Dilaksanakan oleh Unit Kerja Perangkat Daerah yang Ada di Kecamatan						
		Persentase Masyarakat yang Terfasilitasi Pelayanan Publik (PATEN)	100 %	4.849.000,00			Memperkuat Reformasi Politik, Hukum, dan Birokrasi, serta Memperkuat Pencegahan dan Pemberantasan Korupsi, Narkoba, Judi dan Penyeludupan	4. Peningkatan tata kelola pemerintahan yang lebih adaptif dan kolaboratif Penguatan Tata Kelola Pemerintahan yang Baik, Profesional, Jujur, Bersih, Transparan, Bertanggungjawab dan Anti Korupsi	ASN, Masyarakat Kecamatan Polanharjo	9.624.000,00	
7	01	02	2.02	0002	Fasilitasi Percepatan Pencapaian Standar Pelayanan Minimal di Wilayah Kecamatan						
		Jumlah Laporan Fasilitasi Percepatan Pencapaian Standar Pelayanan Minimal di Wilayah Kecamatan	3 Laporan	4.849.000,00	Kab. Klaten, Polanharjo, Semua Kel/Desa	PAJAK DAERAH	Memperkuat Reformasi Politik, Hukum, dan Birokrasi, serta Memperkuat Pencegahan dan Pemberantasan Korupsi, Narkoba, Judi dan Penyeludupan	4. Peningkatan tata kelola pemerintahan yang lebih adaptif dan kolaboratif Penguatan Tata Kelola Pemerintahan yang Baik, Profesional, Jujur, Bersih, Transparan, Bertanggungjawab dan Anti Korupsi	ASN, Masyarakat Kecamatan Polanharjo	9.624.000,00	KECAMATAN POLANHARJO
7	01	03			<b>PROGRAM PEMBERDAYAAN MASYARAKAT DESA DAN KELURAHAN</b>						
		Persentase lembaga masyarakat aktif	95 %	199.244.800,00						295.998.000,00	
7	01	03	2.01		Koordinasi Kegiatan Pemberdayaan Desa						
		Persentase Desa yang Terkoordinasi dalam Kegiatan Pemberdayaan	100 %	199.244.800,00			Memperkuat Reformasi Politik, Hukum, dan Birokrasi, serta Memperkuat Pencegahan dan Pemberantasan Korupsi, Narkoba, Judi dan Penyeludupan	4. Peningkatan tata kelola pemerintahan yang lebih adaptif dan kolaboratif Penguatan Tata Kelola Pemerintahan yang Baik, Profesional, Jujur, Bersih, Transparan, Bertanggungjawab dan Anti Korupsi	Toga Tomas, Muspika , 18 Desa se Kecamatan Polanharjo	295.998.000,00	
7	01	03	2.01	0001	Peningkatan Partisipasi Masyarakat dalam Forum Musyawarah Perencanaan Pembangunan di Desa						
		Jumlah Lembaga Kemasyarakatan yang Berpartisipasi dalam Forum Musyawarah Perencanaan Pembangunan di Desa	108 Lembaga Kemasyarakatan	18.000.000,00	Kab. Klaten, Polanharjo, Semua Kel/Desa	PAJAK DAERAH	Memperkuat Reformasi Politik, Hukum, dan Birokrasi, serta Memperkuat Pencegahan dan Pemberantasan Korupsi, Narkoba, Judi dan Penyeludupan	4. Peningkatan tata kelola pemerintahan yang lebih adaptif dan kolaboratif Penguatan Tata Kelola Pemerintahan yang Baik, Profesional, Jujur, Bersih, Transparan, Bertanggungjawab dan Anti Korupsi	Toga Tomas, Muspika , 18 Desa se Kecamatan Polanharjo	24.000.000,00	KECAMATAN POLANHARJO



Kode	Urusan / Bidang Urusan / Program / Kegiatan / Sub Kegiatan	Indikator Program / Kegiatan / Sub Kegiatan	Capaian Kinerja Dan Kerangka Pendanaan						Kelompok Sasaran	Perangkat Daerah Penanggung Jawab		
			Target 2025	Pagu Indikatif (Rp)	Lokasi	Sumber Dana	Prioritas					
							Nasional	Daerah				
1	2	3	4	5	6	7	8	9	10	11	12	
		Jumlah Dokumen yang Difasilitasi dalam rangka Penyusunan Peraturan Desa dan Peraturan Kepala Desa	18 Dokumen	9.000.000,00	Kab. Klaten, Polanharjo, Semua Kel/Desa	PAJAK DAERAH	Memperkuat Reformasi Politik, Hukum, dan Birokrasi, serta Memperkuat Pencegahan dan Pemberantasan Korupsi, Narkoba, Judi dan Penyeludupan	4. Peningkatan tata kelola pemerintahan yang lebih adaptif dan kolaboratif Penguatan Tata Kelola Pemerintahan yang Baik, Profesional, Jujur, Bersih, Transparan, Bertanggungjawab dan Anti Korupsi	18 Desa se Kecamatan Polanharjo	24.000.000,00	KECAMATAN POLANHARJO	
7	01	06	2.01	0002	Fasilitasi Administrasi Tata Pemerintahan Desa							
		Jumlah Dokumen yang Difasilitasi dalam rangka Administrasi Tata Pemerintahan Desa	18 Dokumen	11.000.000,00	Kab. Klaten, Polanharjo, Semua Kel/Desa	PAJAK DAERAH	Memperkuat Reformasi Politik, Hukum, dan Birokrasi, serta Memperkuat Pencegahan dan Pemberantasan Korupsi, Narkoba, Judi dan Penyeludupan	4. Peningkatan tata kelola pemerintahan yang lebih adaptif dan kolaboratif Penguatan Tata Kelola Pemerintahan yang Baik, Profesional, Jujur, Bersih, Transparan, Bertanggungjawab dan Anti Korupsi	18 Desa se Kecamatan Polanharjo	21.600.000,00	KECAMATAN POLANHARJO	
7	01	06	2.01	0003	Fasilitasi Pengelolaan Keuangan Desa dan Pendayagunaan Aset Desa							
		Jumlah Dokumen yang Difasilitasi dalam rangka Pengelolaan Keuangan Desa dan Pendayagunaan Aset Desa	18 Dokumen	1.900.000,00	Kab. Klaten, Polanharjo, Semua Kel/Desa	PAJAK DAERAH	Memperkuat Reformasi Politik, Hukum, dan Birokrasi, serta Memperkuat Pencegahan dan Pemberantasan Korupsi, Narkoba, Judi dan Penyeludupan	4. Peningkatan tata kelola pemerintahan yang lebih adaptif dan kolaboratif Penguatan Tata Kelola Pemerintahan yang Baik, Profesional, Jujur, Bersih, Transparan, Bertanggungjawab dan Anti Korupsi	18 Desa se Kecamatan Polanharjo	21.000.000,00	KECAMATAN POLANHARJO	
7	01	06	2.01	0005	Fasilitasi Pelaksanaan Tugas Kepala Desa dan Perangkat Desa							
		Jumlah Dokumen Fasilitasi dalam rangka Pelaksanaan Tugas Kepala Desa dan Perangkat Desa	18 Dokumen	11.000.000,00	Kab. Klaten, Polanharjo, Semua Kel/Desa	PAJAK DAERAH	Memperkuat Reformasi Politik, Hukum, dan Birokrasi, serta Memperkuat Pencegahan dan Pemberantasan Korupsi, Narkoba, Judi dan Penyeludupan	4. Peningkatan tata kelola pemerintahan yang lebih adaptif dan kolaboratif Penguatan Tata Kelola Pemerintahan yang Baik, Profesional, Jujur, Bersih, Transparan, Bertanggungjawab dan Anti Korupsi	18 Desa se Kecamatan Polanharjo	12.600.000,00	KECAMATAN POLANHARJO	
7	01	06	2.01	0006	Fasilitasi Pelaksanaan Pemilihan Kepala Desa							
		Jumlah Dokumen Fasilitasi dalam rangka Pelaksanaan Pemilihan Kepala Desa	18 Dokumen	1.900.000,00	Kab. Klaten, Polanharjo, Semua Kel/Desa	PAJAK DAERAH	Memperkuat Reformasi Politik, Hukum, dan Birokrasi, serta Memperkuat Pencegahan dan Pemberantasan Korupsi, Narkoba, Judi dan Penyeludupan	4. Peningkatan tata kelola pemerintahan yang lebih adaptif dan kolaboratif Penguatan Tata Kelola Pemerintahan yang Baik, Profesional, Jujur, Bersih, Transparan, Bertanggungjawab dan Anti Korupsi	18 Desa se Kecamatan Polanharjo	20.000.000,00	KECAMATAN POLANHARJO	
7	01	06	2.01	0007	Fasilitasi Pelaksanaan Tugas dan Fungsi Badan Permusyawaratan Desa							
		Jumlah Dokumen Fasilitasi dalam rangka Pelaksanaan Tugas dan Fungsi Badan Permusyawaratan Desa	18 Dokumen	5.700.000,00	Kab. Klaten, Polanharjo, Semua Kel/Desa	PAJAK DAERAH	Memperkuat Reformasi Politik, Hukum, dan Birokrasi, serta Memperkuat Pencegahan dan Pemberantasan Korupsi, Narkoba, Judi dan Penyeludupan	4. Peningkatan tata kelola pemerintahan yang lebih adaptif dan kolaboratif Penguatan Tata Kelola Pemerintahan yang Baik, Profesional, Jujur, Bersih, Transparan, Bertanggungjawab dan Anti Korupsi	18 Desa se Kecamatan Polanharjo	22.000.000,00	KECAMATAN POLANHARJO	
7	01	06	2.01	0008	Rekomendasi Pengangkatan dan Pemberhentian Perangkat Desa							
		Jumlah Dokumen Rekomendasi Pengangkatan dan Pemberhentian Perangkat Desa	18 Dokumen	6.000.000,00	Kab. Klaten, Polanharjo, Semua Kel/Desa	PAJAK DAERAH	Memperkuat Reformasi Politik, Hukum, dan Birokrasi, serta Memperkuat Pencegahan dan Pemberantasan Korupsi, Narkoba, Judi dan Penyeludupan	4. Peningkatan tata kelola pemerintahan yang lebih adaptif dan kolaboratif Penguatan Tata Kelola Pemerintahan yang Baik, Profesional, Jujur, Bersih, Transparan, Bertanggungjawab dan Anti Korupsi	18 Desa se Kecamatan Polanharjo	10.000.000,00	KECAMATAN POLANHARJO	
7	01	06	2.01	0011	Fasilitasi Penyelenggaraan Ketenteraman dan Ketertiban Umum							
		Jumlah Dokumen Fasilitasi dalam rangka Penyelenggaraan Ketenteraman dan Ketertiban Umum	18 Dokumen	30.587.000,00	Kab. Klaten, Polanharjo, Semua Kel/Desa	PAJAK DAERAH	Memperkuat Reformasi Politik, Hukum, dan Birokrasi, serta Memperkuat Pencegahan dan Pemberantasan Korupsi, Narkoba, Judi dan Penyeludupan	4. Peningkatan tata kelola pemerintahan yang lebih adaptif dan kolaboratif Penguatan Tata Kelola Pemerintahan yang Baik, Profesional, Jujur, Bersih, Transparan, Bertanggungjawab dan Anti Korupsi	18 Desa se Kecamatan Polanharjo	27.991.000,00	KECAMATAN POLANHARJO	
7	01	06	2.01	0014	Fasilitasi Kerja Sama Antar Desa dan Kerja Sama Desa dengan Pihak Ketiga							
		Jumlah Dokumen Fasilitasi dalam rangka Kerja Sama Antar Desa dan Kerja Sama Desa dengan Pihak Ketiga	1 Dokumen	1.900.000,00	Kab. Klaten, Polanharjo, Semua Kel/Desa	PAJAK DAERAH	Memperkuat Reformasi Politik, Hukum, dan Birokrasi, serta Memperkuat Pencegahan dan Pemberantasan Korupsi, Narkoba, Judi dan Penyeludupan	4. Peningkatan tata kelola pemerintahan yang lebih adaptif dan kolaboratif Penguatan Tata Kelola Pemerintahan yang Baik, Profesional, Jujur, Bersih, Transparan, Bertanggungjawab dan Anti Korupsi	18 Desa se Kecamatan Polanharjo	10.000.000,00	KECAMATAN POLANHARJO	
7	01	06	2.01	0018	Koordinasi Pelaksanaan Pembangunan Kawasan Perdesaan di Wilayah Kecamatan							
		Jumlah Laporan Hasil Koordinasi Pelaksanaan Pembangunan Kawasan Perdesaan di Wilayah Kecamatan	1 Laporan	1.900.000,00	Kab. Klaten, Polanharjo, Semua Kel/Desa	PAJAK DAERAH	Memperkuat Reformasi Politik, Hukum, dan Birokrasi, serta Memperkuat Pencegahan dan Pemberantasan Korupsi, Narkoba, Judi dan Penyeludupan	4. Peningkatan tata kelola pemerintahan yang lebih adaptif dan kolaboratif Penguatan Tata Kelola Pemerintahan yang Baik, Profesional, Jujur, Bersih, Transparan, Bertanggungjawab dan Anti Korupsi	18 Desa se Kecamatan Polanharjo	10.000.000,00	KECAMATAN POLANHARJO	
				<b>KECAMATAN KARANGANOM</b>						<b>2.515.572.964,00</b>		
				<b>UNSUR KEWILAYAHAN</b>						<b>2.515.572.964,00</b>		
				<b>KECAMATAN</b>						<b>2.515.572.964,00</b>		
7	01	01			<b>PROGRAM PENUNJANG URUSAN PEMERINTAHAN DAERAH KABUPATEN/KOTA</b>				<b>100.00 %</b>		<b>1.986.572.964,00</b>	
		Persentase pemenuhan kebutuhan penunjang urusan pemerintahan daerah									<b>2.630.507.000,00</b>	
7	01	01	2.01		Perencanaan, Penganggaran, dan Evaluasi Kinerja Perangkat Daerah		Persentase dokumen perencanaan, penganggaran dan evaluasi kinerja yang tersusun		100.00 %	7.000.000,00		
		Memperkuat Reformasi Politik, Hukum, dan Birokrasi, serta Memperkuat Pencegahan dan Pemberantasan Korupsi, Narkoba, Judi dan Penyeludupan							4. Peningkatan tata kelola pemerintahan yang lebih adaptif dan kolaboratif Penguatan Tata Kelola Pemerintahan yang Baik, Profesional, Jujur, Bersih, Transparan, Bertanggungjawab dan Anti Korupsi	8.000.000,00		
7	01	01	2.01	0001	Penyusunan Dokumen Perencanaan Perangkat Daerah							

Kode	Urusan / Bidang Urusan / Program / Kegiatan / Sub Kegiatan	Indikator Program / Kegiatan / Sub Kegiatan	Capaian Kinerja Dan Kerangka Pendanaan						Kelompok Sasaran	Perangkat Daerah Penanggung Jawab	
			Target 2025	Pagu Indikatif (Rp)	Lokasi	Sumber Dana	Prioritas				
			8	9	10	11	12				
1	2	3	4	5	6	7	8	9	10	11	12
		Jumlah Dokumen Perencanaan Perangkat Daerah	5 Dokumen	4.000.000,00	Kab. Klaten, Karanganom, Semua Kel/Desa	PAJAK DAERAH	Memperkuat Reformasi Politik, Hukum, dan Birokrasi, serta Memperkuat Pencegahan dan Pemberantasan Korupsi, Narkoba, Judi dan Penyeludupan	4. Peningkatan tata kelola pemerintahan yang lebih adaptif dan kolaboratif Penguatan Tata Kelola Pemerintahan yang Baik, Profesional, Jujur, Bersih, Transparan, Bertanggungjawab dan Anti Korupsi	-	5.000.000,00	KECAMATAN KARANGANOM
7	01	01	2.01	0006	Koordinasi dan Penyusunan Laporan Capaian Kinerja dan Ikhtisar Realisasi Kinerja SKPD						
		Jumlah Laporan Capaian Kinerja dan Ikhtisar Realisasi Kinerja SKPD dan Laporan Hasil Koordinasi Penyusunan Laporan Capaian Kinerja dan Ikhtisar Realisasi Kinerja SKPD	2 Laporan	3.000.000,00	Kab. Klaten, Karanganom, Semua Kel/Desa	PAJAK DAERAH	Memperkuat Reformasi Politik, Hukum, dan Birokrasi, serta Memperkuat Pencegahan dan Pemberantasan Korupsi, Narkoba, Judi dan Penyeludupan	4. Peningkatan tata kelola pemerintahan yang lebih adaptif dan kolaboratif Penguatan Tata Kelola Pemerintahan yang Baik, Profesional, Jujur, Bersih, Transparan, Bertanggungjawab dan Anti Korupsi	-	3.000.000,00	KECAMATAN KARANGANOM
7	01	01	2.02		Administrasi Keuangan Perangkat Daerah	Persentase pembayaran gaji, tunjangan ASN dan penyelesaian laporan keuangan tepat waktu	100.00 %	1.674.884.200,00			
							Memperkuat Reformasi Politik, Hukum, dan Birokrasi, serta Memperkuat Pencegahan dan Pemberantasan Korupsi, Narkoba, Judi dan Penyeludupan	4. Peningkatan tata kelola pemerintahan yang lebih adaptif dan kolaboratif Penguatan Tata Kelola Pemerintahan yang Baik, Profesional, Jujur, Bersih, Transparan, Bertanggungjawab dan Anti Korupsi	ASN Kecamatan Karanganom	2.252.524.000,00	
7	01	01	2.02	0001	Penyediaan Gaji dan Tunjangan ASN						
		Jumlah Orang yang Menerima Gaji dan Tunjangan ASN	12 Orang/bulan	1.667.884.200,00	Kab. Klaten, Karanganom, Semua Kel/Desa	DANA TRANSFER UMUM-DANA ALOKASI UMUM, SISA LEBIH PERHITUNGAN ANGGARAN TAHUN SEBELUMNYA	Memperkuat Reformasi Politik, Hukum, dan Birokrasi, serta Memperkuat Pencegahan dan Pemberantasan Korupsi, Narkoba, Judi dan Penyeludupan	4. Peningkatan tata kelola pemerintahan yang lebih adaptif dan kolaboratif Penguatan Tata Kelola Pemerintahan yang Baik, Profesional, Jujur, Bersih, Transparan, Bertanggungjawab dan Anti Korupsi	ASN Kecamatan Karanganom	2.218.943.000,00	KECAMATAN KARANGANOM
7	01	01	2.02	0002	Penyediaan Administrasi Pelaksanaan Tugas ASN						
		Jumlah Dokumen Hasil Penyediaan Administrasi Pelaksanaan Tugas ASN	1 Dokumen	2.000.000,00	Kab. Klaten, Karanganom, Semua Kel/Desa	PAJAK DAERAH	Memperkuat Reformasi Politik, Hukum, dan Birokrasi, serta Memperkuat Pencegahan dan Pemberantasan Korupsi, Narkoba, Judi dan Penyeludupan	4. Peningkatan tata kelola pemerintahan yang lebih adaptif dan kolaboratif Penguatan Tata Kelola Pemerintahan yang Baik, Profesional, Jujur, Bersih, Transparan, Bertanggungjawab dan Anti Korupsi	ASN Kecamatan Karanganom	25.000.000,00	KECAMATAN KARANGANOM
7	01	01	2.02	0007	Koordinasi dan Penyusunan Laporan Keuangan Bulanan/ Triwulanan/ Semesteran SKPD						
		Jumlah Laporan Keuangan Bulanan/ Triwulanan/ Semesteran SKPD dan Laporan Koordinasi Penyusunan Laporan Keuangan Bulanan/Triwulanan/Semesteran SKPD	16 Laporan	3.000.000,00	Kab. Klaten, Karanganom, Semua Kel/Desa	PAJAK DAERAH	Memperkuat Reformasi Politik, Hukum, dan Birokrasi, serta Memperkuat Pencegahan dan Pemberantasan Korupsi, Narkoba, Judi dan Penyeludupan	4. Peningkatan tata kelola pemerintahan yang lebih adaptif dan kolaboratif Penguatan Tata Kelola Pemerintahan yang Baik, Profesional, Jujur, Bersih, Transparan, Bertanggungjawab dan Anti Korupsi	ASN Kecamatan Karanganom	7.000.000,00	KECAMATAN KARANGANOM
7	01	01	2.02	0008	Penyusunan Pelaporan dan Analisis Prognosis Realisasi Anggaran						
		Jumlah Dokumen Pelaporan dan Analisis Prognosis Realisasi Anggaran	1 Dokumen	2.000.000,00	Kab. Klaten, Karanganom, Semua Kel/Desa	PAJAK DAERAH	Memperkuat Reformasi Politik, Hukum, dan Birokrasi, serta Memperkuat Pencegahan dan Pemberantasan Korupsi, Narkoba, Judi dan Penyeludupan	4. Peningkatan tata kelola pemerintahan yang lebih adaptif dan kolaboratif Penguatan Tata Kelola Pemerintahan yang Baik, Profesional, Jujur, Bersih, Transparan, Bertanggungjawab dan Anti Korupsi	ASN Kecamatan Karanganom	1.581.000,00	KECAMATAN KARANGANOM
7	01	01	2.06		Administrasi Umum Perangkat Daerah	Persentase pemenuhan Administrasi Umum Perangkat Daerah tepat waktu	100.00 %	80.688.764,00			
							Memperkuat Reformasi Politik, Hukum, dan Birokrasi, serta Memperkuat Pencegahan dan Pemberantasan Korupsi, Narkoba, Judi dan Penyeludupan	4. Peningkatan tata kelola pemerintahan yang lebih adaptif dan kolaboratif Penguatan Tata Kelola Pemerintahan yang Baik, Profesional, Jujur, Bersih, Transparan, Bertanggungjawab dan Anti Korupsi	ASN Kecamatan Karanganom	112.000.000,00	
7	01	01	2.06	0001	Penyediaan Komponen Instalasi						
		Jumlah Paket Komponen Instalasi Listrik/Penerangan Bangunan Kantor yang Disediakan	3 Paket	2.000.000,00	Kab. Klaten, Karanganom, Semua Kel/Desa	PAJAK DAERAH	Memperkuat Reformasi Politik, Hukum, dan Birokrasi, serta Memperkuat Pencegahan dan Pemberantasan Korupsi, Narkoba, Judi dan Penyeludupan	4. Peningkatan tata kelola pemerintahan yang lebih adaptif dan kolaboratif Penguatan Tata Kelola Pemerintahan yang Baik, Profesional, Jujur, Bersih, Transparan, Bertanggungjawab dan Anti Korupsi	ASN Kecamatan Karanganom	12.000.000,00	KECAMATAN KARANGANOM
7	01	01	2.06	0002	Penyediaan Peralatan dan Perlengkapan Kantor						
		Jumlah Paket Peralatan dan Perlengkapan Kantor yang Disediakan	2 Paket	15.000.000,00	Kab. Klaten, Karanganom, Semua Kel/Desa	PAJAK DAERAH	Memperkuat Reformasi Politik, Hukum, dan Birokrasi, serta Memperkuat Pencegahan dan Pemberantasan Korupsi, Narkoba, Judi dan Penyeludupan	4. Peningkatan tata kelola pemerintahan yang lebih adaptif dan kolaboratif Penguatan Tata Kelola Pemerintahan yang Baik, Profesional, Jujur, Bersih, Transparan, Bertanggungjawab dan Anti Korupsi	ASN Kecamatan Karanganom	10.000.000,00	KECAMATAN KARANGANOM
7	01	01	2.06	0005	Penyediaan Barang Cetak dan Penggandaan						
		Jumlah Paket Barang Cetak dan Penggandaan yang Disediakan	2 Paket	10.000.000,00	Kab. Klaten, Karanganom, Semua Kel/Desa	PAJAK DAERAH	Memperkuat Reformasi Politik, Hukum, dan Birokrasi, serta Memperkuat Pencegahan dan Pemberantasan Korupsi, Narkoba, Judi dan Penyeludupan	4. Peningkatan tata kelola pemerintahan yang lebih adaptif dan kolaboratif Penguatan Tata Kelola Pemerintahan yang Baik, Profesional, Jujur, Bersih, Transparan, Bertanggungjawab dan Anti Korupsi	ASN Kecamatan Karanganom	19.000.000,00	KECAMATAN KARANGANOM
7	01	01	2.06	0006	Penyediaan Bahan Bacaan dan Peraturan Perundang-undangan						
		Jumlah Dokumen Bahan Bacaan dan Peraturan Perundang-Undangan yang Disediakan	24 Dokumen	2.000.000,00	Kab. Klaten, Karanganom, Semua Kel/Desa	PAJAK DAERAH	Memperkuat Reformasi Politik, Hukum, dan Birokrasi, serta Memperkuat Pencegahan dan Pemberantasan Korupsi, Narkoba, Judi dan Penyeludupan	4. Peningkatan tata kelola pemerintahan yang lebih adaptif dan kolaboratif Penguatan Tata Kelola Pemerintahan yang Baik, Profesional, Jujur, Bersih, Transparan, Bertanggungjawab dan Anti Korupsi	ASN Kecamatan Karanganom	12.000.000,00	KECAMATAN KARANGANOM
7	01	01	2.06	0008	Fasilitas Kunjungan Tamu						

Kode	Urusan / Bidang Urusan / Program / Kegiatan / Sub Kegiatan	Indikator Program / Kegiatan / Sub Kegiatan	Capaian Kinerja Dan Kerangka Pendanaan							Kelompok Sasaran	Perangkat Daerah Penanggung Jawab				
			Target 2025	Pagu Indikatif (Rp)	Lokasi	Sumber Dana	Prioritas								
							Nasional	Daerah							
1	2	3	4	5	6	7	8	9	10	11	12				
		Jumlah Laporan Fasilitas Kunjungan Tamu	12 Laporan	26.688.764,00	Kab. Klaten, Karanganom, Semua Kel/Desa	PAJAK DAERAH	Memperkuat Reformasi Politik, Hukum, dan Birokrasi, serta Memperkuat Pencegahan dan Pemberantasan Korupsi, Narkoba, Judi dan Penyeludupan	4. Peningkatan tata kelola pemerintahan yang lebih adaptif dan kolaboratif Penguatan Tata Kelola Pemerintahan yang Baik, Profesional, Jujur, Bersih, Transparan, Bertanggungjawab dan Anti Korupsi	ASN Kecamatan Karanganom	28.000.000,00	KECAMATAN KARANGANOM				
7	01	01	2.06	0009	Penyelenggaraan Rapat Koordinasi dan Konsultasi SKPD	Jumlah Laporan Penyelenggaraan Rapat Koordinasi dan Konsultasi SKPD	12 Laporan	25.000.000,00	Kab. Klaten, Karanganom, Semua Kel/Desa	PAJAK DAERAH	Memperkuat Reformasi Politik, Hukum, dan Birokrasi, serta Memperkuat Pencegahan dan Pemberantasan Korupsi, Narkoba, Judi dan Penyeludupan	4. Peningkatan tata kelola pemerintahan yang lebih adaptif dan kolaboratif Penguatan Tata Kelola Pemerintahan yang Baik, Profesional, Jujur, Bersih, Transparan, Bertanggungjawab dan Anti Korupsi	ASN Kecamatan Karanganom	31.000.000,00	KECAMATAN KARANGANOM
7	01	01	2.07		Pengadaan Barang Milik Daerah Penunjang Urusan Pemerintah Daerah	-	-	31.000.000,00			Memperkuat Reformasi Politik, Hukum, dan Birokrasi, serta Memperkuat Pencegahan dan Pemberantasan Korupsi, Narkoba, Judi dan Penyeludupan	4. Peningkatan tata kelola pemerintahan yang lebih adaptif dan kolaboratif Penguatan Tata Kelola Pemerintahan yang Baik, Profesional, Jujur, Bersih, Transparan, Bertanggungjawab dan Anti Korupsi	ASN Kecamatan Karanganom	57.116.000,00	
7	01	01	2.07	0005	Pengadaan Mebel	Jumlah Paket Mebel yang Disediakan	3 Unit	5.000.000,00	Kab. Klaten, Karanganom, Semua Kel/Desa	PAJAK DAERAH	Memperkuat Reformasi Politik, Hukum, dan Birokrasi, serta Memperkuat Pencegahan dan Pemberantasan Korupsi, Narkoba, Judi dan Penyeludupan	4. Peningkatan tata kelola pemerintahan yang lebih adaptif dan kolaboratif Penguatan Tata Kelola Pemerintahan yang Baik, Profesional, Jujur, Bersih, Transparan, Bertanggungjawab dan Anti Korupsi	ASN Kecamatan Karanganom	7.116.000,00	KECAMATAN KARANGANOM
7	01	01	2.07	0011	Pengadaan Sarana dan Prasarana Pendukung Gedung Kantor atau Bangunan Lainnya	Jumlah Unit Sarana dan Prasarana Pendukung Gedung Kantor atau Bangunan Lainnya yang Disediakan	3 Unit	26.000.000,00	Kab. Klaten, Karanganom, Semua Kel/Desa	PAJAK DAERAH	Memperkuat Reformasi Politik, Hukum, dan Birokrasi, serta Memperkuat Pencegahan dan Pemberantasan Korupsi, Narkoba, Judi dan Penyeludupan	4. Peningkatan tata kelola pemerintahan yang lebih adaptif dan kolaboratif Penguatan Tata Kelola Pemerintahan yang Baik, Profesional, Jujur, Bersih, Transparan, Bertanggungjawab dan Anti Korupsi	ASN Kecamatan Karanganom	50.000.000,00	KECAMATAN KARANGANOM
7	01	01	2.08		Penyediaan Jasa Penunjang Urusan Pemerintahan Daerah	Persentase pemenuhan kebutuhan Jasa Penunjang Urusan Pemerintahan Daerah tepat waktu	100.00 %	152.000.000,00			Memperkuat Reformasi Politik, Hukum, dan Birokrasi, serta Memperkuat Pencegahan dan Pemberantasan Korupsi, Narkoba, Judi dan Penyeludupan	4. Peningkatan tata kelola pemerintahan yang lebih adaptif dan kolaboratif Penguatan Tata Kelola Pemerintahan yang Baik, Profesional, Jujur, Bersih, Transparan, Bertanggungjawab dan Anti Korupsi	ASN Kecamatan Karanganom	104.000.000,00	
7	01	01	2.08	0001	Penyediaan Jasa Surat Menyurat	Jumlah Laporan Penyediaan Jasa Surat Menyurat	12 Laporan	2.000.000,00	Kab. Klaten, Karanganom, Semua Kel/Desa	PAJAK DAERAH	Memperkuat Reformasi Politik, Hukum, dan Birokrasi, serta Memperkuat Pencegahan dan Pemberantasan Korupsi, Narkoba, Judi dan Penyeludupan	4. Peningkatan tata kelola pemerintahan yang lebih adaptif dan kolaboratif Penguatan Tata Kelola Pemerintahan yang Baik, Profesional, Jujur, Bersih, Transparan, Bertanggungjawab dan Anti Korupsi	ASN Kecamatan Karanganom	16.000.000,00	KECAMATAN KARANGANOM
7	01	01	2.08	0002	Penyediaan Jasa Komunikasi, Sumber Daya Air dan Listrik	Jumlah Laporan Penyediaan Jasa Komunikasi, Sumber Daya Air dan Listrik yang Disediakan	12 Laporan	25.000.000,00	Kab. Klaten, Karanganom, Semua Kel/Desa	PAJAK DAERAH	Memperkuat Reformasi Politik, Hukum, dan Birokrasi, serta Memperkuat Pencegahan dan Pemberantasan Korupsi, Narkoba, Judi dan Penyeludupan	4. Peningkatan tata kelola pemerintahan yang lebih adaptif dan kolaboratif Penguatan Tata Kelola Pemerintahan yang Baik, Profesional, Jujur, Bersih, Transparan, Bertanggungjawab dan Anti Korupsi	ASN Kecamatan Karanganom	18.000.000,00	KECAMATAN KARANGANOM
7	01	01	2.08	0004	Penyediaan Jasa Pelayanan Umum Kantor	Jumlah Laporan Penyediaan Jasa Pelayanan Umum Kantor yang Disediakan	12 Laporan	125.000.000,00	Kab. Klaten, Karanganom, Semua Kel/Desa	PAJAK DAERAH	Memperkuat Reformasi Politik, Hukum, dan Birokrasi, serta Memperkuat Pencegahan dan Pemberantasan Korupsi, Narkoba, Judi dan Penyeludupan	4. Peningkatan tata kelola pemerintahan yang lebih adaptif dan kolaboratif Penguatan Tata Kelola Pemerintahan yang Baik, Profesional, Jujur, Bersih, Transparan, Bertanggungjawab dan Anti Korupsi	ASN Kecamatan Karanganom	70.000.000,00	KECAMATAN KARANGANOM
7	01	01	2.09		Pemeliharaan Barang Milik Daerah Penunjang Urusan Pemerintahan Daerah	presentasi barang milik daerah penunjang urusan pemerintahan daerah yang terpelihara	100.00 %	41.000.000,00			Memperkuat Reformasi Politik, Hukum, dan Birokrasi, serta Memperkuat Pencegahan dan Pemberantasan Korupsi, Narkoba, Judi dan Penyeludupan	4. Peningkatan tata kelola pemerintahan yang lebih adaptif dan kolaboratif Penguatan Tata Kelola Pemerintahan yang Baik, Profesional, Jujur, Bersih, Transparan, Bertanggungjawab dan Anti Korupsi	ASN Kecamatan Karanganom	96.867.000,00	
7	01	01	2.09	0002	Penyediaan Jasa Pemeliharaan, Biaya Pemeliharaan, Pajak dan Perizinan Kendaraan Dinas Operasional atau Lapangan	Jumlah Kendaraan Dinas Operasional atau Lapangan yang Dipelihara dan Dibayarkan Pajak dan Perizinannya	9 Unit	25.000.000,00	Kab. Klaten, Karanganom, Semua Kel/Desa	PAJAK DAERAH	Memperkuat Reformasi Politik, Hukum, dan Birokrasi, serta Memperkuat Pencegahan dan Pemberantasan Korupsi, Narkoba, Judi dan Penyeludupan	4. Peningkatan tata kelola pemerintahan yang lebih adaptif dan kolaboratif Penguatan Tata Kelola Pemerintahan yang Baik, Profesional, Jujur, Bersih, Transparan, Bertanggungjawab dan Anti Korupsi	ASN Kecamatan Karanganom	40.000.000,00	KECAMATAN KARANGANOM
7	01	01	2.09	0005	Pemeliharaan Mebel	Jumlah Mebel yang Dipelihara	5 Unit	3.000.000,00	Kab. Klaten, Karanganom, Semua Kel/Desa	PAJAK DAERAH	Memperkuat Reformasi Politik, Hukum, dan Birokrasi, serta Memperkuat Pencegahan dan Pemberantasan Korupsi, Narkoba, Judi dan Penyeludupan	4. Peningkatan tata kelola pemerintahan yang lebih adaptif dan kolaboratif Penguatan Tata Kelola Pemerintahan yang Baik, Profesional, Jujur, Bersih, Transparan, Bertanggungjawab dan Anti Korupsi	ASN Kecamatan Karanganom	11.983.000,00	KECAMATAN KARANGANOM
7	01	01	2.09	0006	Pemeliharaan Peralatan dan Mesin Lainnya	Jumlah Peralatan dan Mesin Lainnya yang Dipelihara	3 Unit	3.000.000,00	Kab. Klaten, Karanganom, Semua Kel/Desa	PAJAK DAERAH	Memperkuat Reformasi Politik, Hukum, dan Birokrasi, serta Memperkuat Pencegahan dan Pemberantasan Korupsi, Narkoba, Judi dan Penyeludupan	4. Peningkatan tata kelola pemerintahan yang lebih adaptif dan kolaboratif Penguatan Tata Kelola Pemerintahan yang Baik, Profesional, Jujur, Bersih, Transparan, Bertanggungjawab dan Anti Korupsi	ASN Kecamatan Karanganom	9.884.000,00	KECAMATAN KARANGANOM





Kode	Usuran / Bidang Usuran / Program / Kegiatan / Sub Kegiatan	Indikator Program / Kegiatan / Sub Kegiatan	Capaian Kinerja Dan Kerangka Pendanaan						Kelompok Sasaran	Perangkat Daerah Penanggung Jawab	
			Target 2025	Pagu Indikatif (Rp)	Lokasi	Sumber Dana	Prioritas				
			8	9	10	11	12				
1	2	3	4	5	6	7	8	9	10	11	12
		Jumlah Dokumen Rekomendasi Pengangkatan dan Pemberhentian Perangkat Desa	19 Dokumen	2.000.000,00	Kab. Klaten, Karanganom, Semua Kel/Desa	PAJAK DAERAH	Memperkuat Reformasi Politik, Hukum, dan Birokrasi, serta Memperkuat Pencegahan dan Pemberantasan Korupsi, Narkoba, Judi dan Penyeludupan	4. Peningkatan tata kelola pemerintahan yang lebih adaptif dan kolaboratif Penguatan Tata Kelola Pemerintahan yang Baik, Profesional, Jujur, Bersih, Transparan, Bertanggungjawab dan Anti Korupsi	ASN Kecamatan Karanganom	7.556.000,00	KECAMATAN KARANGANOM
7	01	06	2.01	0011	Fasilitasi Penyelenggaraan Ketenteraman dan Ketertiban Umum						
		Jumlah Dokumen Fasilitasi dalam rangka Penyelenggaraan Ketenteraman dan Ketertiban Umum	19 Dokumen	5.000.000,00	Kab. Klaten, Karanganom, Semua Kel/Desa	PAJAK DAERAH	Memperkuat Reformasi Politik, Hukum, dan Birokrasi, serta Memperkuat Pencegahan dan Pemberantasan Korupsi, Narkoba, Judi dan Penyeludupan	4. Peningkatan tata kelola pemerintahan yang lebih adaptif dan kolaboratif Penguatan Tata Kelola Pemerintahan yang Baik, Profesional, Jujur, Bersih, Transparan, Bertanggungjawab dan Anti Korupsi	ASN Kecamatan Karanganom	74.300.000,00	KECAMATAN KARANGANOM
7	01	06	2.01	0014	Fasilitasi Kerja Sama Antar Desa dan Kerja Sama Desa dengan Pihak Ketiga						
		Jumlah Dokumen Fasilitasi dalam rangka Kerja Sama Antar Desa dan Kerja Sama Desa dengan Pihak Ketiga	19 Dokumen	4.000.000,00	Kab. Klaten, Karanganom, Semua Kel/Desa	PAJAK DAERAH	Memperkuat Reformasi Politik, Hukum, dan Birokrasi, serta Memperkuat Pencegahan dan Pemberantasan Korupsi, Narkoba, Judi dan Penyeludupan	4. Peningkatan tata kelola pemerintahan yang lebih adaptif dan kolaboratif Penguatan Tata Kelola Pemerintahan yang Baik, Profesional, Jujur, Bersih, Transparan, Bertanggungjawab dan Anti Korupsi	ASN Kecamatan Karanganom	4.000.000,00	KECAMATAN KARANGANOM
7	01	06	2.01	0018	Koordinasi Pelaksanaan Pembangunan Kawasan Perdesaan di Wilayah Kecamatan						
		Jumlah Laporan Hasil Koordinasi Pelaksanaan Pembangunan Kawasan Perdesaan di Wilayah Kecamatan	1 Laporan	3.000.000,00	Kab. Klaten, Karanganom, Semua Kel/Desa	PAJAK DAERAH	Memperkuat Reformasi Politik, Hukum, dan Birokrasi, serta Memperkuat Pencegahan dan Pemberantasan Korupsi, Narkoba, Judi dan Penyeludupan	4. Peningkatan tata kelola pemerintahan yang lebih adaptif dan kolaboratif Penguatan Tata Kelola Pemerintahan yang Baik, Profesional, Jujur, Bersih, Transparan, Bertanggungjawab dan Anti Korupsi	ASN Kecamatan Karanganom	4.000.000,00	KECAMATAN KARANGANOM
					KECAMATAN TULUNG		3.064.593.600,00			3.511.872.000,00	
7					UNSUR KEWILAYAHAN		3.064.593.600,00			3.511.872.000,00	
7	01				KECAMATAN		3.064.593.600,00			3.511.872.000,00	
7	01	01			PROGRAM PENUNJANG URUSAN PEMERINTAHAN DAERAH KABUPATEN/KOTA	Persentase Pemenuhan Kebutuhan Penunjang Urusan Pemerintahan Daerah	100 %	2.571.005.025,00			3.011.009.000,00
7	01	01	2.01		Perencanaan, Penganggaran, dan Evaluasi Kinerja Perangkat Daerah	Persentase dokumen perencanaan, penganggaran dan evaluasi kinerja yang tersusun	100 %	7.000.000,00			
7	01	01	2.01	0001	Penyusunan Dokumen Perencanaan Perangkat Daerah						
		Jumlah Dokumen Perencanaan Perangkat Daerah	5 Dokumen	5.000.000,00	Kab. Klaten, Tulung, Semua Kel/Desa	PAJAK DAERAH	Memperkuat Reformasi Politik, Hukum, dan Birokrasi, serta Memperkuat Pencegahan dan Pemberantasan Korupsi, Narkoba, Judi dan Penyeludupan	4. Peningkatan tata kelola pemerintahan yang lebih adaptif dan kolaboratif Penguatan Tata Kelola Pemerintahan yang Baik, Profesional, Jujur, Bersih, Transparan, Bertanggungjawab dan Anti Korupsi	ASN Kecamatan Tulung	5.000.000,00	KECAMATAN TULUNG
7	01	01	2.01	0006	Koordinasi dan Penyusunan Laporan Capaian Kinerja dan Ikhtisar Realisasi Kinerja SKPD						
		Jumlah Laporan Capaian Kinerja dan Ikhtisar Realisasi Kinerja SKPD dan Laporan Hasil Koordinasi Penyusunan Laporan Capaian Kinerja dan Ikhtisar Realisasi Kinerja SKPD	2 Laporan	2.000.000,00	Kab. Klaten, Tulung, Semua Kel/Desa	PAJAK DAERAH	Memperkuat Reformasi Politik, Hukum, dan Birokrasi, serta Memperkuat Pencegahan dan Pemberantasan Korupsi, Narkoba, Judi dan Penyeludupan	4. Peningkatan tata kelola pemerintahan yang lebih adaptif dan kolaboratif Penguatan Tata Kelola Pemerintahan yang Baik, Profesional, Jujur, Bersih, Transparan, Bertanggungjawab dan Anti Korupsi	ASN Kecamatan Tulung	2.000.000,00	KECAMATAN TULUNG
7	01	01	2.02		Administrasi Keuangan Perangkat Daerah	Persentase Pembayaran Gaji, Tunjangan ASN dan penyelesaian Laporan Keuangan tepat waktu	100 %	2.246.028.600,00			
7	01	01	2.02	0001	Penyediaan Gaji dan Tunjangan ASN						
		Jumlah Orang yang Menerima Gaji dan Tunjangan ASN	17 Orang/bulan	2.241.028.600,00	Kab. Klaten, Tulung, Semua Kel/Desa	DANA TRANSFER UMUM-DANA ALOKASI UMUM, SISA LEBIH PERHITUNGAN ANGGARAN TAHUN SEBELUMNYA	Memperkuat Reformasi Politik, Hukum, dan Birokrasi, serta Memperkuat Pencegahan dan Pemberantasan Korupsi, Narkoba, Judi dan Penyeludupan	4. Peningkatan tata kelola pemerintahan yang lebih adaptif dan kolaboratif Penguatan Tata Kelola Pemerintahan yang Baik, Profesional, Jujur, Bersih, Transparan, Bertanggungjawab dan Anti Korupsi	ASN Kecamatan Tulung	2.565.190.000,00	KECAMATAN TULUNG
7	01	01	2.02	0007	Koordinasi dan Penyusunan Laporan Keuangan Bulanan/ Triwulanan/ Semesteran SKPD						
		Jumlah Laporan Keuangan Bulanan/ Triwulanan/ Semesteran SKPD dan Laporan Koordinasi Penyusunan Laporan Keuangan Bulanan/Triwulanan/Semesteran SKPD	4 Laporan	4.000.000,00	Kab. Klaten, Tulung, Semua Kel/Desa	PAJAK DAERAH	Memperkuat Reformasi Politik, Hukum, dan Birokrasi, serta Memperkuat Pencegahan dan Pemberantasan Korupsi, Narkoba, Judi dan Penyeludupan	4. Peningkatan tata kelola pemerintahan yang lebih adaptif dan kolaboratif Penguatan Tata Kelola Pemerintahan yang Baik, Profesional, Jujur, Bersih, Transparan, Bertanggungjawab dan Anti Korupsi	ASN Kecamatan Tulung	4.000.000,00	KECAMATAN TULUNG
7	01	01	2.02	0008	Penyusunan Pelaporan dan Analisis Prognosis Realisasi Anggaran						
		Jumlah Dokumen Pelaporan dan Analisis Prognosis Realisasi Anggaran	1 Dokumen	1.000.000,00	Kab. Klaten, Tulung, Semua Kel/Desa	PAJAK DAERAH	Memperkuat Reformasi Politik, Hukum, dan Birokrasi, serta Memperkuat Pencegahan dan Pemberantasan Korupsi, Narkoba, Judi dan Penyeludupan	4. Peningkatan tata kelola pemerintahan yang lebih adaptif dan kolaboratif Penguatan Tata Kelola Pemerintahan yang Baik, Profesional, Jujur, Bersih, Transparan, Bertanggungjawab dan Anti Korupsi	ASN Kecamatan Tulung	1.000.000,00	KECAMATAN TULUNG

Kode	Urusan / Bidang Urusan / Program / Kegiatan / Sub Kegiatan	Indikator Program / Kegiatan / Sub Kegiatan	Capaian Kinerja Dan Kerangka Pendanaan							Kelompok Sasaran	Perangkat Daerah Penanggung Jawab					
			Target 2025	Pagu Indikatif (Rp)	Lokasi	Sumber Dana	Prioritas									
			8	9	10	11	12									
7	01	01	2.06		Administrasi Umum Perangkat Daerah	Persentase Pemenuhan Pelayanan Administrasi Umum	100 %	78.217.975,00				Memperkuat Reformasi Politik, Hukum, dan Birokrasi, serta Memperkuat Pencegahan dan Pemberantasan Korupsi, Narkoba, Judi dan Penyeludupan	4. Peningkatan tata kelola pemerintahan yang lebih adaptif dan kolaboratif Penguatan Tata Kelola Pemerintahan yang Baik, Profesional, Jujur, Bersih, Transparan, Bertanggungjawab dan Anti Korupsi	ASN Kecamatan Tulung	98.700.000,00	
7	01	01	2.06	0002	Penyediaan Peralatan dan Perlengkapan Kantor	Jumlah Paket Peralatan dan Perlengkapan Kantor yang Disediakan	2 Paket	6.517.975,00	Kab. Klaten, Tulung, Semua Kel/Desa	PAJAK DAERAH	Memperkuat Reformasi Politik, Hukum, dan Birokrasi, serta Memperkuat Pencegahan dan Pemberantasan Korupsi, Narkoba, Judi dan Penyeludupan	4. Peningkatan tata kelola pemerintahan yang lebih adaptif dan kolaboratif Penguatan Tata Kelola Pemerintahan yang Baik, Profesional, Jujur, Bersih, Transparan, Bertanggungjawab dan Anti Korupsi	ASN Kecamatan Tulung	35.000.000,00	KECAMATAN TULUNG	
7	01	01	2.06	0005	Penyediaan Barang Cetak dan Penggandaan	Jumlah Paket Barang Cetak dan Penggandaan yang Disediakan	2 Paket	1.000.000,00	Kab. Klaten, Tulung, Semua Kel/Desa	PAJAK DAERAH	Memperkuat Reformasi Politik, Hukum, dan Birokrasi, serta Memperkuat Pencegahan dan Pemberantasan Korupsi, Narkoba, Judi dan Penyeludupan	4. Peningkatan tata kelola pemerintahan yang lebih adaptif dan kolaboratif Penguatan Tata Kelola Pemerintahan yang Baik, Profesional, Jujur, Bersih, Transparan, Bertanggungjawab dan Anti Korupsi	ASN Kecamatan Tulung	3.000.000,00	KECAMATAN TULUNG	
7	01	01	2.06	0006	Penyediaan Bahan Bacaan dan Peraturan Perundang-undangan	Jumlah Dokumen Bahan Bacaan dan Peraturan Perundang-Undangan yang Disediakan	12 Dokumen	1.000.000,00	Kab. Klaten, Tulung, Semua Kel/Desa	PAJAK DAERAH	Memperkuat Reformasi Politik, Hukum, dan Birokrasi, serta Memperkuat Pencegahan dan Pemberantasan Korupsi, Narkoba, Judi dan Penyeludupan	4. Peningkatan tata kelola pemerintahan yang lebih adaptif dan kolaboratif Penguatan Tata Kelola Pemerintahan yang Baik, Profesional, Jujur, Bersih, Transparan, Bertanggungjawab dan Anti Korupsi	ASN Kecamatan Tulung	2.000.000,00	KECAMATAN TULUNG	
7	01	01	2.06	0008	Fasilitas Kunjungan Tamu	Jumlah Laporan Fasilitas Kunjungan Tamu	12 Laporan	10.700.000,00	Kab. Klaten, Tulung, Semua Kel/Desa	PAJAK DAERAH	Memperkuat Reformasi Politik, Hukum, dan Birokrasi, serta Memperkuat Pencegahan dan Pemberantasan Korupsi, Narkoba, Judi dan Penyeludupan	4. Peningkatan tata kelola pemerintahan yang lebih adaptif dan kolaboratif Penguatan Tata Kelola Pemerintahan yang Baik, Profesional, Jujur, Bersih, Transparan, Bertanggungjawab dan Anti Korupsi	ASN Kecamatan Tulung	8.700.000,00	KECAMATAN TULUNG	
7	01	01	2.06	0009	Penyelenggaraan Rapat Koordinasi dan Konsultasi SKPD	Jumlah Laporan Penyelenggaraan Rapat Koordinasi dan Konsultasi SKPD	12 Laporan	59.000.000,00	Kab. Klaten, Tulung, Semua Kel/Desa	PAJAK DAERAH	Memperkuat Reformasi Politik, Hukum, dan Birokrasi, serta Memperkuat Pencegahan dan Pemberantasan Korupsi, Narkoba, Judi dan Penyeludupan	4. Peningkatan tata kelola pemerintahan yang lebih adaptif dan kolaboratif Penguatan Tata Kelola Pemerintahan yang Baik, Profesional, Jujur, Bersih, Transparan, Bertanggungjawab dan Anti Korupsi	ASN Kecamatan Tulung	50.000.000,00	KECAMATAN TULUNG	
7	01	01	2.07		Pengadaan Barang Milik Daerah Penunjang Urusan Pemerintah Daerah	Persentase Pengadaan barang Milik Daerah Penunjang Urusan Pemerintah Daerah Tepat Waktu	100 %	30.000.000,00			Memperkuat Reformasi Politik, Hukum, dan Birokrasi, serta Memperkuat Pencegahan dan Pemberantasan Korupsi, Narkoba, Judi dan Penyeludupan	4. Peningkatan tata kelola pemerintahan yang lebih adaptif dan kolaboratif Penguatan Tata Kelola Pemerintahan yang Baik, Profesional, Jujur, Bersih, Transparan, Bertanggungjawab dan Anti Korupsi	ASN Kecamatan Tulung	50.000.000,00		
7	01	01	2.07	0011	Pengadaan Sarana dan Prasarana Pendukung Gedung Kantor atau Bangunan Lainnya	Jumlah Unit Sarana dan Prasarana Pendukung Gedung Kantor atau Bangunan Lainnya yang Disediakan	5 Unit	30.000.000,00	Kab. Klaten, Tulung, Semua Kel/Desa	PAJAK DAERAH	Memperkuat Reformasi Politik, Hukum, dan Birokrasi, serta Memperkuat Pencegahan dan Pemberantasan Korupsi, Narkoba, Judi dan Penyeludupan	4. Peningkatan tata kelola pemerintahan yang lebih adaptif dan kolaboratif Penguatan Tata Kelola Pemerintahan yang Baik, Profesional, Jujur, Bersih, Transparan, Bertanggungjawab dan Anti Korupsi	ASN Kecamatan Tulung	50.000.000,00	KECAMATAN TULUNG	
7	01	01	2.08		Penyediaan Jasa Penunjang Urusan Pemerintahan Daerah	Persentase Pemenuhan Kebutuhan Jasa Penunjang Urusan Pemerintahan Daerah tepat Waktu	100 %	146.758.450,00			Memperkuat Reformasi Politik, Hukum, dan Birokrasi, serta Memperkuat Pencegahan dan Pemberantasan Korupsi, Narkoba, Judi dan Penyeludupan	4. Peningkatan tata kelola pemerintahan yang lebih adaptif dan kolaboratif Penguatan Tata Kelola Pemerintahan yang Baik, Profesional, Jujur, Bersih, Transparan, Bertanggungjawab dan Anti Korupsi	ASN Kecamatan Tulung	196.119.000,00		
7	01	01	2.08	0001	Penyediaan Jasa Surat Menyurat	Jumlah Laporan Penyediaan Jasa Surat Menyurat	12 Laporan	4.758.450,00	Kab. Klaten, Tulung, Semua Kel/Desa	PAJAK DAERAH	Memperkuat Reformasi Politik, Hukum, dan Birokrasi, serta Memperkuat Pencegahan dan Pemberantasan Korupsi, Narkoba, Judi dan Penyeludupan	4. Peningkatan tata kelola pemerintahan yang lebih adaptif dan kolaboratif Penguatan Tata Kelola Pemerintahan yang Baik, Profesional, Jujur, Bersih, Transparan, Bertanggungjawab dan Anti Korupsi	ASN Kecamatan Tulung	11.119.000,00	KECAMATAN TULUNG	
7	01	01	2.08	0002	Penyediaan Jasa Komunikasi, Sumber Daya Air dan Listrik	Jumlah Laporan Penyediaan Jasa Komunikasi, Sumber Daya Air dan Listrik yang Disediakan	12 Laporan	24.000.000,00	Kab. Klaten, Tulung, Semua Kel/Desa	PAJAK DAERAH	Memperkuat Reformasi Politik, Hukum, dan Birokrasi, serta Memperkuat Pencegahan dan Pemberantasan Korupsi, Narkoba, Judi dan Penyeludupan	4. Peningkatan tata kelola pemerintahan yang lebih adaptif dan kolaboratif Penguatan Tata Kelola Pemerintahan yang Baik, Profesional, Jujur, Bersih, Transparan, Bertanggungjawab dan Anti Korupsi	ASN Kecamatan Tulung	25.000.000,00	KECAMATAN TULUNG	
7	01	01	2.08	0004	Penyediaan Jasa Pelayanan Umum Kantor	Jumlah Laporan Penyediaan Jasa Pelayanan Umum Kantor yang Disediakan	12 Laporan	118.000.000,00	Kab. Klaten, Tulung, Semua Kel/Desa	PAJAK DAERAH	Memperkuat Reformasi Politik, Hukum, dan Birokrasi, serta Memperkuat Pencegahan dan Pemberantasan Korupsi, Narkoba, Judi dan Penyeludupan	4. Peningkatan tata kelola pemerintahan yang lebih adaptif dan kolaboratif Penguatan Tata Kelola Pemerintahan yang Baik, Profesional, Jujur, Bersih, Transparan, Bertanggungjawab dan Anti Korupsi	ASN Kecamatan Tulung	160.000.000,00	KECAMATAN TULUNG	
7	01	01	2.09		Pemeliharaan Barang Milik Daerah Penunjang Urusan Pemerintahan Daerah	Persentase barang Milik Daerah Penunjang Urusan Pemeintahanyang terpelihara	100 %	63.000.000,00			Memperkuat Reformasi Politik, Hukum, dan Birokrasi, serta Memperkuat Pencegahan dan Pemberantasan Korupsi, Narkoba, Judi dan Penyeludupan	4. Peningkatan tata kelola pemerintahan yang lebih adaptif dan kolaboratif Penguatan Tata Kelola Pemerintahan yang Baik, Profesional, Jujur, Bersih, Transparan, Bertanggungjawab dan Anti Korupsi	ASN Kecamatan Tulung	89.000.000,00		



Kode	Urusan / Bidang Urusan / Program / Kegiatan / Sub Kegiatan	Indikator Program / Kegiatan / Sub Kegiatan	Capaian Kinerja Dan Kerangka Pendanaan						Kelompok Sasaran	Perangkat Daerah Penanggung Jawab			
			Target 2025	Pagu Indikatif (Rp)	Lokasi	Sumber Dana	Prioritas						
							Nasional	Daerah					
1	2	3	4	5	6	7	8	9	10	11	12		
		Jumlah Laporan Koordinasi/Sinergi dengan Perangkat Daerah yang Tugas dan Fungsinya di Bidang Penegakan Peraturan Perundang-Undangan dan/atau Kepolisian Negara Republik Indonesia	1 Laporan	5.000.000,00	Kab. Klaten, Tulung, Semua Kel/Desa	PAJAK DAERAH	Memperkuat Reformasi Politik, Hukum, dan Birokrasi, serta Memperkuat Pencegahan dan Pemberantasan Korupsi, Narkoba, Judi dan Penyeludupan	4. Peningkatan tata kelola pemerintahan yang lebih adaptif dan kolaboratif Penguatan Tata Kelola Pemerintahan yang Baik, Profesional, Jujur, Bersih, Transparan, Bertanggungjawab dan Anti Korupsi	Masyarakat se-Kecamatan Tulung	11.000.000,00	KECAMATAN TULUNG		
7	01	05								33.683.000,00			
		<b>PROGRAM PENYELENGGARAAN URUSAN PEMERINTAHAN UMUM</b>	-	159.990.575,00									
7	01	05	2.01							33.683.000,00			
		Penyelenggaraan Urusan Pemerintahan Umum Sesuai Penugasan Kepala Daerah	-	159.990.575,00									
7	01	05	2.01	0002	Fasilitasi, Koordinasi dan Pembinaan (Bimtek, Sosialisasi, Konsultasi) Wawasan Kebangsaan dan Ketahanan Nasional								
		Jumlah Orang yang Mengikuti Fasilitasi, Koordinasi dan Pembinaan (Bimtek, Sosialisasi, Konsultasi) Wawasan Kebangsaan dan Ketahanan Nasional	704 Orang	154.990.575,00	Kab. Klaten, Tulung, Semua Kel/Desa	PAJAK DAERAH	Memperkuat Reformasi Politik, Hukum, dan Birokrasi, serta Memperkuat Pencegahan dan Pemberantasan Korupsi, Narkoba, Judi dan Penyeludupan	4. Peningkatan tata kelola pemerintahan yang lebih adaptif dan kolaboratif Penguatan Tata Kelola Pemerintahan yang Baik, Profesional, Jujur, Bersih, Transparan, Bertanggungjawab dan Anti Korupsi	Desa se-Kecamatan Tulung	33.683.000,00	KECAMATAN TULUNG		
7	01	05	2.01	0005	Penanganan Konflik Sosial Sesuai Ketentuan Peraturan Perundang-Undangan								
		Jumlah Laporan Konflik yang Ditangani Sesuai Ketentuan Peraturan Perundang-Undangan	1 Laporan	5.000.000,00	Kab. Klaten, Tulung, Semua Kel/Desa	PAJAK DAERAH	Memperkuat Reformasi Politik, Hukum, dan Birokrasi, serta Memperkuat Pencegahan dan Pemberantasan Korupsi, Narkoba, Judi dan Penyeludupan	4. Peningkatan tata kelola pemerintahan yang lebih adaptif dan kolaboratif Penguatan Tata Kelola Pemerintahan yang Baik, Profesional, Jujur, Bersih, Transparan, Bertanggungjawab dan Anti Korupsi	Desa se-Kecamatan Tulung	0,00	KECAMATAN TULUNG		
7	01	06								114.956.000,00			
		<b>PROGRAM PEMBINAAN DAN PENGAWASAN PEMERINTAHAN DESA</b>	-	108.180.000,00									
7	01	06	2.01							114.956.000,00			
		Fasilitasi, Rekomendasi dan Koordinasi Pembinaan dan Pengawasan Pemerintahan Desa	-	108.180.000,00									
7	01	06	2.01	0001	Fasilitasi Penyusunan Peraturan Desa dan								
		Jumlah Dokumen yang Difasilitasi dalam rangka Penyusunan Peraturan Desa dan Peraturan Kepala Desa	18 Dokumen	8.000.000,00	Kab. Klaten, Tulung, Semua Kel/Desa	PAJAK DAERAH	Memperkuat Reformasi Politik, Hukum, dan Birokrasi, serta Memperkuat Pencegahan dan Pemberantasan Korupsi, Narkoba, Judi dan Penyeludupan	4. Peningkatan tata kelola pemerintahan yang lebih adaptif dan kolaboratif Penguatan Tata Kelola Pemerintahan yang Baik, Profesional, Jujur, Bersih, Transparan, Bertanggungjawab dan Anti Korupsi	Desa se-Kecamatan Tulung	10.000.000,00	KECAMATAN TULUNG		
7	01	06	2.01	0002	Fasilitasi Administrasi Tata Pemerintahan Desa								
		Jumlah Dokumen yang Difasilitasi dalam rangka Administrasi Tata Pemerintahan Desa	18 Dokumen	12.200.000,00	Kab. Klaten, Tulung, Semua Kel/Desa	PAJAK DAERAH	Memperkuat Reformasi Politik, Hukum, dan Birokrasi, serta Memperkuat Pencegahan dan Pemberantasan Korupsi, Narkoba, Judi dan Penyeludupan	4. Peningkatan tata kelola pemerintahan yang lebih adaptif dan kolaboratif Penguatan Tata Kelola Pemerintahan yang Baik, Profesional, Jujur, Bersih, Transparan, Bertanggungjawab dan Anti Korupsi	Desa se-Kecamatan Tulung	15.000.000,00	KECAMATAN TULUNG		
7	01	06	2.01	0003	Fasilitasi Pengelolaan Keuangan Desa dan Pendayagunaan Aset Desa								
		Jumlah Dokumen yang Difasilitasi dalam rangka Pengelolaan Keuangan Desa dan Pendayagunaan Aset Desa	18 Dokumen	5.000.000,00	Kab. Klaten, Tulung, Semua Kel/Desa	PAJAK DAERAH	Memperkuat Reformasi Politik, Hukum, dan Birokrasi, serta Memperkuat Pencegahan dan Pemberantasan Korupsi, Narkoba, Judi dan Penyeludupan	4. Peningkatan tata kelola pemerintahan yang lebih adaptif dan kolaboratif Penguatan Tata Kelola Pemerintahan yang Baik, Profesional, Jujur, Bersih, Transparan, Bertanggungjawab dan Anti Korupsi	Desa se-Kecamatan Tulung	10.000.000,00	KECAMATAN TULUNG		
7	01	06	2.01	0005	Fasilitasi Pelaksanaan Tugas Kepala Desa dan Perangkat Desa								
		Jumlah Dokumen Fasilitasi dalam rangka Pelaksanaan Tugas Kepala Desa dan Perangkat Desa	18 Dokumen	5.000.000,00	Kab. Klaten, Tulung, Semua Kel/Desa	PAJAK DAERAH	Memperkuat Reformasi Politik, Hukum, dan Birokrasi, serta Memperkuat Pencegahan dan Pemberantasan Korupsi, Narkoba, Judi dan Penyeludupan	4. Peningkatan tata kelola pemerintahan yang lebih adaptif dan kolaboratif Penguatan Tata Kelola Pemerintahan yang Baik, Profesional, Jujur, Bersih, Transparan, Bertanggungjawab dan Anti Korupsi	Desa se-Kecamatan Tulung	20.000.000,00	KECAMATAN TULUNG		
7	01	06	2.01	0006	Fasilitasi Pelaksanaan Pemilihan Kepala Desa								
		Jumlah Dokumen Fasilitasi dalam rangka Pelaksanaan Pemilihan Kepala Desa	18 Dokumen	5.000.000,00	Kab. Klaten, Tulung, Semua Kel/Desa	PAJAK DAERAH	Memperkuat Reformasi Politik, Hukum, dan Birokrasi, serta Memperkuat Pencegahan dan Pemberantasan Korupsi, Narkoba, Judi dan Penyeludupan	4. Peningkatan tata kelola pemerintahan yang lebih adaptif dan kolaboratif Penguatan Tata Kelola Pemerintahan yang Baik, Profesional, Jujur, Bersih, Transparan, Bertanggungjawab dan Anti Korupsi	Desa se-Kecamatan Tulung	0,00	KECAMATAN TULUNG		
7	01	06	2.01	0011	Fasilitasi Penyelenggaraan Ketenteraman dan Ketertiban Umum								
		Jumlah Dokumen Fasilitasi dalam rangka Penyelenggaraan Ketenteraman dan Ketertiban Umum	18 Dokumen	72.980.000,00	Kab. Klaten, Tulung, Semua Kel/Desa	PAJAK DAERAH	Memperkuat Reformasi Politik, Hukum, dan Birokrasi, serta Memperkuat Pencegahan dan Pemberantasan Korupsi, Narkoba, Judi dan Penyeludupan	4. Peningkatan tata kelola pemerintahan yang lebih adaptif dan kolaboratif Penguatan Tata Kelola Pemerintahan yang Baik, Profesional, Jujur, Bersih, Transparan, Bertanggungjawab dan Anti Korupsi	Desa se-Kecamatan Tulung	59.956.000,00	KECAMATAN TULUNG		
		<b>KECAMATAN JATINOM</b>		<b>4.134.558.400,00</b>						<b>4.333.826.000,00</b>			
7		<b>UNSUR KEWILAYAHAN</b>		<b>4.134.558.400,00</b>						<b>4.333.826.000,00</b>			



Kode	Usuran / Bidang Usuran / Program / Kegiatan / Sub Kegiatan	Indikator Program / Kegiatan / Sub Kegiatan	Capaian Kinerja Dan Kerangka Pendanaan						Kelompok Sasaran	Perangkat Daerah Penanggung Jawab						
			Target 2025	Pagu Indikatif (Rp)	Lokasi	Sumber Dana	Prioritas									
			8	9	10	11	12									
1	2	3	4	5	6	7	8	9	10	11	12					
		Jumlah Paket Barang Cetak dan Pengadaan yang Disediakan	4 Paket	9.820.000,00	Kab. Klaten, Jatinom, Semua Kel/Desa	PAJAK DAERAH	Memperkuat Reformasi Politik, Hukum, dan Birokrasi, serta Memperkuat Pencegahan dan Pemberantasan Korupsi, Narkoba, Judi dan Penyeludupan	4. Peningkatan tata kelola pemerintahan yang lebih adaptif dan kolaboratif Penguatan Tata Kelola Pemerintahan yang Baik, Profesional, Jujur, Bersih, Transparan, Bertanggungjawab dan Anti Korupsi	Semua ASN Kecamatan Jatinom dan SKPD terkait	11.795.000,00	KECAMATAN JATINOM					
7	01	01	2.06	0006	Penyediaan Bahan Bacaan dan Peraturan Perundang-undangan											
		Jumlah Dokumen Bahan Bacaan dan Peraturan Perundang-Undangan yang Disediakan	12 Dokumen	2.088.000,00	Kab. Klaten, Jatinom, Semua Kel/Desa	PAJAK DAERAH	Memperkuat Reformasi Politik, Hukum, dan Birokrasi, serta Memperkuat Pencegahan dan Pemberantasan Korupsi, Narkoba, Judi dan Penyeludupan	4. Peningkatan tata kelola pemerintahan yang lebih adaptif dan kolaboratif Penguatan Tata Kelola Pemerintahan yang Baik, Profesional, Jujur, Bersih, Transparan, Bertanggungjawab dan Anti Korupsi	Semua ASN Kecamatan Jatinom dan SKPD terkait	1.509.000,00	KECAMATAN JATINOM					
7	01	01	2.06	0008	Fasilitasi Kunjungan Tamu											
		Jumlah Laporan Fasilitasi Kunjungan Tamu	12 Laporan	15.900.000,00	Kab. Klaten, Jatinom, Semua Kel/Desa	PAJAK DAERAH	Memperkuat Reformasi Politik, Hukum, dan Birokrasi, serta Memperkuat Pencegahan dan Pemberantasan Korupsi, Narkoba, Judi dan Penyeludupan	4. Peningkatan tata kelola pemerintahan yang lebih adaptif dan kolaboratif Penguatan Tata Kelola Pemerintahan yang Baik, Profesional, Jujur, Bersih, Transparan, Bertanggungjawab dan Anti Korupsi	Semua ASN Kecamatan Jatinom dan SKPD terkait	30.000.000,00	KECAMATAN JATINOM					
7	01	01	2.06	0009	Penyelenggaraan Rapat Koordinasi dan Konsultasi SKPD											
		Jumlah Laporan Penyelenggaraan Rapat Koordinasi dan Konsultasi SKPD	12 Laporan	61.000.000,00	Kab. Klaten, Jatinom, Semua Kel/Desa	PAJAK DAERAH	Memperkuat Reformasi Politik, Hukum, dan Birokrasi, serta Memperkuat Pencegahan dan Pemberantasan Korupsi, Narkoba, Judi dan Penyeludupan	4. Peningkatan tata kelola pemerintahan yang lebih adaptif dan kolaboratif Penguatan Tata Kelola Pemerintahan yang Baik, Profesional, Jujur, Bersih, Transparan, Bertanggungjawab dan Anti Korupsi	Semua ASN Kecamatan Jatinom dan SKPD terkait	23.000.000,00	KECAMATAN JATINOM					
7	01	01	2.07		Pengadaan Barang Milik Daerah Penunjang Urusan Pemerintah Daerah	Persentase Barang Milik Daerah Penunjang Umum Pemerintah di Kecamatan yang Tersedia	100 %	156.000.000,00		Kab. Klaten, Jatinom, Semua Kel/Desa	PAJAK DAERAH	Memperkuat Reformasi Politik, Hukum, dan Birokrasi, serta Memperkuat Pencegahan dan Pemberantasan Korupsi, Narkoba, Judi dan Penyeludupan	4. Peningkatan tata kelola pemerintahan yang lebih adaptif dan kolaboratif Penguatan Tata Kelola Pemerintahan yang Baik, Profesional, Jujur, Bersih, Transparan, Bertanggungjawab dan Anti Korupsi	Semua ASN Kecamatan Jatinom seluruh karyawan Kecamatan Jatinom	20.000.000,00	
7	01	01	2.07	0005	Pengadaan Mebel											
		Jumlah Paket Mebel yang Disediakan	3 Unit	30.000.000,00	Kab. Klaten, Jatinom, Semua Kel/Desa	PAJAK DAERAH	Memperkuat Reformasi Politik, Hukum, dan Birokrasi, serta Memperkuat Pencegahan dan Pemberantasan Korupsi, Narkoba, Judi dan Penyeludupan	4. Peningkatan tata kelola pemerintahan yang lebih adaptif dan kolaboratif Penguatan Tata Kelola Pemerintahan yang Baik, Profesional, Jujur, Bersih, Transparan, Bertanggungjawab dan Anti Korupsi	Semua ASN Kecamatan Jatinom seluruh karyawan Kecamatan Jatinom	5.000.000,00	KECAMATAN JATINOM					
7	01	01	2.07	0011	Pengadaan Sarana dan Prasarana Pendukung Gedung Kantor atau Bangunan Lainnya											
		Jumlah Unit Sarana dan Prasarana Pendukung Gedung Kantor atau Bangunan Lainnya yang Disediakan	6 Unit	126.000.000,00	Kab. Klaten, Jatinom, Semua Kel/Desa	PAJAK DAERAH	Memperkuat Reformasi Politik, Hukum, dan Birokrasi, serta Memperkuat Pencegahan dan Pemberantasan Korupsi, Narkoba, Judi dan Penyeludupan	4. Peningkatan tata kelola pemerintahan yang lebih adaptif dan kolaboratif Penguatan Tata Kelola Pemerintahan yang Baik, Profesional, Jujur, Bersih, Transparan, Bertanggungjawab dan Anti Korupsi	Semua ASN Kecamatan Jatinom seluruh karyawan Kecamatan Jatinom	15.000.000,00	KECAMATAN JATINOM					
7	01	01	2.08		Penyediaan Jasa Penunjang Urusan Pemerintahan Daerah	Persentase pemenuhan kebutuhan Jasa Penunjang Urusan Pemerintahan Daerah tepat waktu	100 %	153.800.000,00				Memperkuat Reformasi Politik, Hukum, dan Birokrasi, serta Memperkuat Pencegahan dan Pemberantasan Korupsi, Narkoba, Judi dan Penyeludupan	4. Peningkatan tata kelola pemerintahan yang lebih adaptif dan kolaboratif Penguatan Tata Kelola Pemerintahan yang Baik, Profesional, Jujur, Bersih, Transparan, Bertanggungjawab dan Anti Korupsi	Masyarakat dan Kepala Desa dan perangkat Desa Se kecamatan Jatinom	118.578.000,00	
7	01	01	2.08	0001	Penyediaan Jasa Surat Menyurat											
		Jumlah Laporan Penyediaan Jasa Surat Menyurat	12 Laporan	4.000.000,00	Kab. Klaten, Jatinom, Semua Kel/Desa	PAJAK DAERAH	Memperkuat Reformasi Politik, Hukum, dan Birokrasi, serta Memperkuat Pencegahan dan Pemberantasan Korupsi, Narkoba, Judi dan Penyeludupan	4. Peningkatan tata kelola pemerintahan yang lebih adaptif dan kolaboratif Penguatan Tata Kelola Pemerintahan yang Baik, Profesional, Jujur, Bersih, Transparan, Bertanggungjawab dan Anti Korupsi	Masyarakat dan Kepala Desa dan perangkat Desa Se kecamatan Jatinom	3.004.000,00	KECAMATAN JATINOM					
7	01	01	2.08	0002	Penyediaan Jasa Komunikasi, Sumber Daya Air dan Listrik											
		Jumlah Laporan Penyediaan Jasa Komunikasi, Sumber Daya Air dan Listrik yang Disediakan	12 Laporan	34.800.000,00	Kab. Klaten, Jatinom, Semua Kel/Desa	PAJAK DAERAH	Memperkuat Reformasi Politik, Hukum, dan Birokrasi, serta Memperkuat Pencegahan dan Pemberantasan Korupsi, Narkoba, Judi dan Penyeludupan	4. Peningkatan tata kelola pemerintahan yang lebih adaptif dan kolaboratif Penguatan Tata Kelola Pemerintahan yang Baik, Profesional, Jujur, Bersih, Transparan, Bertanggungjawab dan Anti Korupsi	Masyarakat dan Kepala Desa dan perangkat Desa Se kecamatan Jatinom	51.357.000,00	KECAMATAN JATINOM					
7	01	01	2.08	0004	Penyediaan Jasa Pelayanan Umum Kantor											
		Jumlah Laporan Penyediaan Jasa Pelayanan Umum Kantor yang Disediakan	12 Laporan	115.000.000,00	Kab. Klaten, Jatinom, Semua Kel/Desa	PAJAK DAERAH	Memperkuat Reformasi Politik, Hukum, dan Birokrasi, serta Memperkuat Pencegahan dan Pemberantasan Korupsi, Narkoba, Judi dan Penyeludupan	4. Peningkatan tata kelola pemerintahan yang lebih adaptif dan kolaboratif Penguatan Tata Kelola Pemerintahan yang Baik, Profesional, Jujur, Bersih, Transparan, Bertanggungjawab dan Anti Korupsi	Masyarakat dan Kepala Desa dan perangkat Desa Se kecamatan Jatinom	64.217.000,00	KECAMATAN JATINOM					
7	01	01	2.09		Pemeliharaan Barang Milik Daerah Penunjang Urusan Pemerintahan Daerah	Persentase Barang Milik Daerah Penunjang Urusan Pemerintahan Daerah yang terpelihara	100 %	158.680.000,00				Memperkuat Reformasi Politik, Hukum, dan Birokrasi, serta Memperkuat Pencegahan dan Pemberantasan Korupsi, Narkoba, Judi dan Penyeludupan	4. Peningkatan tata kelola pemerintahan yang lebih adaptif dan kolaboratif Penguatan Tata Kelola Pemerintahan yang Baik, Profesional, Jujur, Bersih, Transparan, Bertanggungjawab dan Anti Korupsi	Semua ASN Kecamatan Jatinom seluruh karyawan Kecamatan Jatinom	124.363.000,00	
7	01	01	2.09	0002	Penyediaan Jasa Pemeliharaan, Biaya Pemeliharaan, Pajak dan Perizinan Kendaraan Dinas Operasional atau Lapangan											
		Jumlah Kendaraan Dinas Operasional atau Lapangan yang Dipelihara dan Dibayarkan Pajak dan Perizinannya	10 Unit	58.680.000,00	Kab. Klaten, Jatinom, Semua Kel/Desa	PAJAK DAERAH	Memperkuat Reformasi Politik, Hukum, dan Birokrasi, serta Memperkuat Pencegahan dan Pemberantasan Korupsi, Narkoba, Judi dan Penyeludupan	4. Peningkatan tata kelola pemerintahan yang lebih adaptif dan kolaboratif Penguatan Tata Kelola Pemerintahan yang Baik, Profesional, Jujur, Bersih, Transparan, Bertanggungjawab dan Anti Korupsi	Semua ASN Kecamatan Jatinom seluruh karyawan Kecamatan Jatinom	33.863.000,00	KECAMATAN JATINOM					







Kode	Urusan / Bidang Urusan / Program / Kegiatan / Sub Kegiatan	Indikator Program / Kegiatan / Sub Kegiatan	Capaian Kinerja Dan Kerangka Pendanaan							Kelompok Sasaran	Perangkat Daerah Penanggung Jawab
			Target 2025	Pagu Indikatif (Rp)	Lokasi	Sumber Dana	Prioritas				
			4	5	6	7	Nasional	Daerah	10		
1	2	3	4	5	6	7	8	9	10	11	12
		Jumlah Unit Sarana dan Prasarana Gedung Kantor atau Bangunan Lainnya yang Disediakan	1 Unit	25.000.000,00	Kab. Klaten, Jatinom, Jatinom	PAJAK DAERAH	Memperkuat Reformasi Politik, Hukum, dan Birokrasi, serta Memperkuat Pencegahan dan Pemberantasan Korupsi, Narkoba, Judi dan Penyeludupan	4. Peningkatan tata kelola pemerintahan yang lebih adaptif dan kolaboratif Penguatan Tata Kelola Pemerintahan yang Baik, Profesional, Jujur, Bersih, Transparan, Bertanggungjawab dan Anti Korupsi	ASN Kelurahan Jatinom	20.000.000,00	KELURAHAN JATINOM
7	01 01 2.08	Penyediaan Jasa Penunjang Urusan Pemerintahan Daerah	100 %	162.500.000,00			Memperkuat Reformasi Politik, Hukum, dan Birokrasi, serta Memperkuat Pencegahan dan Pemberantasan Korupsi, Narkoba, Judi dan Penyeludupan	4. Peningkatan tata kelola pemerintahan yang lebih adaptif dan kolaboratif Penguatan Tata Kelola Pemerintahan yang Baik, Profesional, Jujur, Bersih, Transparan, Bertanggungjawab dan Anti Korupsi	ASN Kelurahan Jatinom	155.000.000,00	
7	01 01 2.08 0002	Penyediaan Jasa Komunikasi, Sumber Daya Air dan Listrik									
		Jumlah Laporan Penyediaan Jasa Komunikasi, Sumber Daya Air dan Listrik yang Disediakan	12 Laporan	30.000.000,00	Kab. Klaten, Jatinom, Jatinom	PAJAK DAERAH	Memperkuat Reformasi Politik, Hukum, dan Birokrasi, serta Memperkuat Pencegahan dan Pemberantasan Korupsi, Narkoba, Judi dan Penyeludupan	4. Peningkatan tata kelola pemerintahan yang lebih adaptif dan kolaboratif Penguatan Tata Kelola Pemerintahan yang Baik, Profesional, Jujur, Bersih, Transparan, Bertanggungjawab dan Anti Korupsi	ASN Kelurahan Jatinom	30.000.000,00	KELURAHAN JATINOM
7	01 01 2.08 0004	Penyediaan Jasa Pelayanan Umum Kantor									
		Jumlah Laporan Penyediaan Jasa Pelayanan Umum Kantor yang Disediakan	12 Laporan	132.500.000,00	Kab. Klaten, Jatinom, Jatinom	PAJAK DAERAH	Memperkuat Reformasi Politik, Hukum, dan Birokrasi, serta Memperkuat Pencegahan dan Pemberantasan Korupsi, Narkoba, Judi dan Penyeludupan	4. Peningkatan tata kelola pemerintahan yang lebih adaptif dan kolaboratif Penguatan Tata Kelola Pemerintahan yang Baik, Profesional, Jujur, Bersih, Transparan, Bertanggungjawab dan Anti Korupsi	ASN Kelurahan Jatinom	125.000.000,00	KELURAHAN JATINOM
7	01 01 2.09	Pemeliharaan Barang Milik Daerah Penunjang Urusan Pemerintahan Daerah	100 %	27.311.000,00			Memperkuat Reformasi Politik, Hukum, dan Birokrasi, serta Memperkuat Pencegahan dan Pemberantasan Korupsi, Narkoba, Judi dan Penyeludupan	4. Peningkatan tata kelola pemerintahan yang lebih adaptif dan kolaboratif Penguatan Tata Kelola Pemerintahan yang Baik, Profesional, Jujur, Bersih, Transparan, Bertanggungjawab dan Anti Korupsi	ASN Kelurahan Jatinom	22.500.000,00	
7	01 01 2.09 0002	Penyediaan Jasa Pemeliharaan, Biaya Pemeliharaan, Pajak dan Perizinan Kendaraan Dinas Operasional atau Lapangan									
		Jumlah Kendaraan Dinas Operasional atau Lapangan yang Dipelihara dan Dibayarkan Pajak dan Perizinannya	4 Unit	5.450.000,00	Kab. Klaten, Jatinom, Jatinom	PAJAK DAERAH	Memperkuat Reformasi Politik, Hukum, dan Birokrasi, serta Memperkuat Pencegahan dan Pemberantasan Korupsi, Narkoba, Judi dan Penyeludupan	4. Peningkatan tata kelola pemerintahan yang lebih adaptif dan kolaboratif Penguatan Tata Kelola Pemerintahan yang Baik, Profesional, Jujur, Bersih, Transparan, Bertanggungjawab dan Anti Korupsi	ASN Kelurahan Jatinom	5.000.000,00	KELURAHAN JATINOM
7	01 01 2.09 0005	Pemeliharaan Mebel									
		Jumlah Mebel yang Dipelihara	8 Unit	5.750.000,00	Kab. Klaten, Jatinom, Jatinom	PAJAK DAERAH	Memperkuat Reformasi Politik, Hukum, dan Birokrasi, serta Memperkuat Pencegahan dan Pemberantasan Korupsi, Narkoba, Judi dan Penyeludupan	4. Peningkatan tata kelola pemerintahan yang lebih adaptif dan kolaboratif Penguatan Tata Kelola Pemerintahan yang Baik, Profesional, Jujur, Bersih, Transparan, Bertanggungjawab dan Anti Korupsi	ASN Kelurahan Jatinom	2.000.000,00	KELURAHAN JATINOM
7	01 01 2.09 0006	Pemeliharaan Peralatan dan Mesin Lainnya									
		Jumlah Peralatan dan Mesin Lainnya yang Dipelihara	10 Unit	8.520.000,00	Kab. Klaten, Jatinom, Jatinom	PAJAK DAERAH	Memperkuat Reformasi Politik, Hukum, dan Birokrasi, serta Memperkuat Pencegahan dan Pemberantasan Korupsi, Narkoba, Judi dan Penyeludupan	4. Peningkatan tata kelola pemerintahan yang lebih adaptif dan kolaboratif Penguatan Tata Kelola Pemerintahan yang Baik, Profesional, Jujur, Bersih, Transparan, Bertanggungjawab dan Anti Korupsi	ASN Kelurahan Jatinom	5.500.000,00	KELURAHAN JATINOM
7	01 01 2.09 0010	Pemeliharaan/Rehabilitasi Sarana dan Prasarana Gedung Kantor atau Bangunan Lainnya									
		Jumlah Sarana dan Prasarana Gedung Kantor atau Bangunan Lainnya yang Dipelihara/Direhabilitasi	1 Unit	7.591.000,00	Kab. Klaten, Jatinom, Jatinom	PAJAK DAERAH	Memperkuat Reformasi Politik, Hukum, dan Birokrasi, serta Memperkuat Pencegahan dan Pemberantasan Korupsi, Narkoba, Judi dan Penyeludupan	4. Peningkatan tata kelola pemerintahan yang lebih adaptif dan kolaboratif Penguatan Tata Kelola Pemerintahan yang Baik, Profesional, Jujur, Bersih, Transparan, Bertanggungjawab dan Anti Korupsi	ASN Kelurahan Jatinom	10.000.000,00	KELURAHAN JATINOM
7	01 03	<b>PROGRAM PEMBERDAYAAN MASYARAKAT DESA DAN KELURAHAN</b>	<b>100 %</b>	<b>684.154.000,00</b>						<b>617.500.000,00</b>	
7	01 03 2.02	Kegiatan Pemberdayaan Kelurahan	100 %	684.154.000,00			Memperkuat Reformasi Politik, Hukum, dan Birokrasi, serta Memperkuat Pencegahan dan Pemberantasan Korupsi, Narkoba, Judi dan Penyeludupan	4. Peningkatan tata kelola pemerintahan yang lebih adaptif dan kolaboratif Penguatan Tata Kelola Pemerintahan yang Baik, Profesional, Jujur, Bersih, Transparan, Bertanggungjawab dan Anti Korupsi	Masyarakat Kelurahan Jatinom	617.500.000,00	
7	01 03 2.02 0001	Peningkatan Partisipasi Masyarakat dalam Forum Musyawarah Perencanaan Pembangunan di Kelurahan									
		Jumlah Lembaga Kemasyarakatan yang Berpartisipasi dalam Forum Musyawarah Perencanaan Pembangunan di Kelurahan	8 Lembaga Kemasyarakatan	25.400.000,00	Kab. Klaten, Jatinom, Jatinom	PAJAK DAERAH	Memperkuat Reformasi Politik, Hukum, dan Birokrasi, serta Memperkuat Pencegahan dan Pemberantasan Korupsi, Narkoba, Judi dan Penyeludupan	4. Peningkatan tata kelola pemerintahan yang lebih adaptif dan kolaboratif Penguatan Tata Kelola Pemerintahan yang Baik, Profesional, Jujur, Bersih, Transparan, Bertanggungjawab dan Anti Korupsi	Masyarakat Kelurahan Jatinom	17.500.000,00	KELURAHAN JATINOM
7	01 03 2.02 0002	Pembangunan Sarana dan Prasarana Kelurahan									
		Jumlah Sarana dan Prasarana Kelurahan yang Terbangun	15 Unit	336.254.000,00	Kab. Klaten, Jatinom, Jatinom	PAJAK DAERAH, DANA TRANSFER UMUM-DANA ALOKASI UMUM	Memperkuat Reformasi Politik, Hukum, dan Birokrasi, serta Memperkuat Pencegahan dan Pemberantasan Korupsi, Narkoba, Judi dan Penyeludupan	4. Peningkatan tata kelola pemerintahan yang lebih adaptif dan kolaboratif Penguatan Tata Kelola Pemerintahan yang Baik, Profesional, Jujur, Bersih, Transparan, Bertanggungjawab dan Anti Korupsi	Masyarakat Kelurahan Jatinom	450.000.000,00	KELURAHAN JATINOM
7	01 03 2.02 0003	Pemberdayaan Masyarakat di Kelurahan									

Kode	Urusan / Bidang Urusan / Program / Kegiatan / Sub Kegiatan	Indikator Program / Kegiatan / Sub Kegiatan	Capaian Kinerja Dan Kerangka Pendanaan						Kelompok Sasaran	Perangkat Daerah Penanggung Jawab			
			Target 2025	Pagu Indikatif (Rp)	Lokasi	Sumber Dana	Prioritas						
							Nasional	Daerah					
1	2	3	4	5	6	7	8	9	10	11	12		
		Jumlah Pokmas dan Ormas yang Melaksanakan Pemberdayaan Masyarakat di Kelurahan	10 Pokmas / Ormas	322.500.000,00	Kab. Klaten, Jatinom, Jatinom	PAJAK DAERAH, DANA TRANSFER UMUM-DANA ALOKASI UMUM	Memperkuat Reformasi Politik, Hukum, dan Birokrasi, serta Memperkuat Pencegahan dan Pemberantasan Korupsi, Narkoba, Judi dan Penyeludupan	2. Peningkatan kualitas sumber daya manusia yang lebih pintar, sehat, bujar, berkarakter, dan adaptif secara inklusif dan merata Penguatan keunggulan dan daya saing sumberdaya manusia	Masyarakat Kelurahan Jatinom	150.000.000,00	KELURAHAN JATINOM		
	KECAMATAN KEMALANG			2.978.707.300,00						3.261.251.649,00			
7	UNSUR KEWILAYAHAN			2.978.707.300,00						3.261.251.649,00			
7	01	KECAMATAN			2.978.707.300,00						3.261.251.649,00		
7	01	01	PROGRAM PENUNJANG URUSAN PEMERINTAHAN DAERAH KABUPATEN/KOTA			Persentase pemenuhan kebutuhan penunjang urusan pemerintah daerah	100 %	2.506.428.385,00				2.733.497.649,00	
7	01	01	2.01	Perencanaan, Penganggaran, dan Evaluasi Kinerja Perangkat Daerah	Persentase dokumen perencanaan, penganggaran dan evaluasi kinerja yang tersusun	100 %	7.000.000,00		Memperkuat Reformasi Politik, Hukum, dan Birokrasi, serta Memperkuat Pencegahan dan Pemberantasan Korupsi, Narkoba, Judi dan Penyeludupan	4. Peningkatan tata kelola pemerintahan yang lebih adaptif dan kolaboratif Penguatan Tata Kelola Pemerintahan yang Baik, Profesional, Jujur, Bersih, Transparan, Bertanggungjawab dan Anti Korupsi	Steakholder Kecamatan Kemalang	12.000.000,00	
7	01	01	2.01	0001	Penyusunan Dokumen Perencanaan Perangkat Daerah								
		Jumlah Dokumen Perencanaan Perangkat Daerah	7 Dokumen	3.000.000,00	Kab. Klaten, Kemalang, Keputran	PAJAK DAERAH	Memperkuat Reformasi Politik, Hukum, dan Birokrasi, serta Memperkuat Pencegahan dan Pemberantasan Korupsi, Narkoba, Judi dan Penyeludupan	4. Peningkatan tata kelola pemerintahan yang lebih adaptif dan kolaboratif Penguatan Tata Kelola Pemerintahan yang Baik, Profesional, Jujur, Bersih, Transparan, Bertanggungjawab dan Anti Korupsi	Steakholder Kecamatan Kemalang	8.000.000,00	KECAMATAN KEMALANG		
7	01	01	2.01	0006	Koordinasi dan Penyusunan Laporan Capaian Kinerja dan Ikhtisar Realisasi Kinerja SKPD								
		Jumlah Laporan Capaian Kinerja dan Ikhtisar Realisasi Kinerja SKPD dan Laporan Hasil Koordinasi Penyusunan Laporan Capaian Kinerja dan Ikhtisar Realisasi Kinerja SKPD	4 Laporan	4.000.000,00	Kab. Klaten, Kemalang, Keputran	PAJAK DAERAH	Memperkuat Reformasi Politik, Hukum, dan Birokrasi, serta Memperkuat Pencegahan dan Pemberantasan Korupsi, Narkoba, Judi dan Penyeludupan	4. Peningkatan tata kelola pemerintahan yang lebih adaptif dan kolaboratif Penguatan Tata Kelola Pemerintahan yang Baik, Profesional, Jujur, Bersih, Transparan, Bertanggungjawab dan Anti Korupsi	Steakholder Kecamatan Kemalang	4.000.000,00	KECAMATAN KEMALANG		
7	01	01	2.02	Administrasi Keuangan Perangkat Daerah	Persentase pembayaran gaji, tunjangan ASN dan penyelesaian laporan keuangan tepat waktu	100 %	2.042.553.300,00		Memperkuat Reformasi Politik, Hukum, dan Birokrasi, serta Memperkuat Pencegahan dan Pemberantasan Korupsi, Narkoba, Judi dan Penyeludupan	4. Peningkatan tata kelola pemerintahan yang lebih adaptif dan kolaboratif Penguatan Tata Kelola Pemerintahan yang Baik, Profesional, Jujur, Bersih, Transparan, Bertanggungjawab dan Anti Korupsi	Steakholder Kecamatan Kemalang	2.283.897.649,00	
7	01	01	2.02	0001	Penyediaan Gaji dan Tunjangan ASN								
		Jumlah Orang yang Menerima Gaji dan Tunjangan ASN	17 Orang/bulan	2.007.571.300,00	Kab. Klaten, Kemalang, Keputran	DANA TRANSFER UMUM-DANA ALOKASI UMUM, SISA LEBIH PERHITUNGAN ANGGARAN TAHUN SEBELUMNYA	Memperkuat Reformasi Politik, Hukum, dan Birokrasi, serta Memperkuat Pencegahan dan Pemberantasan Korupsi, Narkoba, Judi dan Penyeludupan	4. Peningkatan tata kelola pemerintahan yang lebih adaptif dan kolaboratif Penguatan Tata Kelola Pemerintahan yang Baik, Profesional, Jujur, Bersih, Transparan, Bertanggungjawab dan Anti Korupsi	Steakholder Kecamatan Kemalang	2.257.897.649,00	KECAMATAN KEMALANG		
7	01	01	2.02	0002	Penyediaan Administrasi Pelaksanaan Tugas ASN								
		Jumlah Dokumen Hasil Penyediaan Administrasi Pelaksanaan Tugas ASN	12 Dokumen	34.982.000,00	Kab. Klaten, Kemalang, Semua Kel/Desa	PAJAK DAERAH	Memperkuat Reformasi Politik, Hukum, dan Birokrasi, serta Memperkuat Pencegahan dan Pemberantasan Korupsi, Narkoba, Judi dan Penyeludupan	4. Peningkatan tata kelola pemerintahan yang lebih adaptif dan kolaboratif Penguatan Tata Kelola Pemerintahan yang Baik, Profesional, Jujur, Bersih, Transparan, Bertanggungjawab dan Anti Korupsi	Steakholder Kecamatan Kemalang	26.000.000,00	KECAMATAN KEMALANG		
7	01	01	2.06	Administrasi Umum Perangkat Daerah	Persentase pemenuhan Administrasi Umum Perangkat Daerah tepat waktu	100 %	96.583.930,00		Memperkuat Reformasi Politik, Hukum, dan Birokrasi, serta Memperkuat Pencegahan dan Pemberantasan Korupsi, Narkoba, Judi dan Penyeludupan	4. Peningkatan tata kelola pemerintahan yang lebih adaptif dan kolaboratif Penguatan Tata Kelola Pemerintahan yang Baik, Profesional, Jujur, Bersih, Transparan, Bertanggungjawab dan Anti Korupsi	Steakholder Kecamatan Kemalang	60.000.000,00	
7	01	01	2.06	0001	Penyediaan Komponen Instalasi								
		Jumlah Paket Komponen Instalasi Listrik/Penerangan Bangunan Kantor yang Disediakan	2 Paket	2.222.230,00	Kab. Klaten, Kemalang, Keputran	PAJAK DAERAH	Memperkuat Reformasi Politik, Hukum, dan Birokrasi, serta Memperkuat Pencegahan dan Pemberantasan Korupsi, Narkoba, Judi dan Penyeludupan	4. Peningkatan tata kelola pemerintahan yang lebih adaptif dan kolaboratif Penguatan Tata Kelola Pemerintahan yang Baik, Profesional, Jujur, Bersih, Transparan, Bertanggungjawab dan Anti Korupsi	Steakholder Kecamatan Kemalang	0,00	KECAMATAN KEMALANG		
7	01	01	2.06	0002	Penyediaan Peralatan dan Perlengkapan Kantor								
		Jumlah Paket Peralatan dan Perlengkapan Kantor yang Disediakan	3 Paket	8.969.500,00	Kab. Klaten, Kemalang, Keputran	PAJAK DAERAH	Memperkuat Reformasi Politik, Hukum, dan Birokrasi, serta Memperkuat Pencegahan dan Pemberantasan Korupsi, Narkoba, Judi dan Penyeludupan	4. Peningkatan tata kelola pemerintahan yang lebih adaptif dan kolaboratif Penguatan Tata Kelola Pemerintahan yang Baik, Profesional, Jujur, Bersih, Transparan, Bertanggungjawab dan Anti Korupsi	Steakholder Kecamatan Kemalang	9.000.000,00	KECAMATAN KEMALANG		
7	01	01	2.06	0005	Penyediaan Barang Cetak dan Penggandaan								
		Jumlah Paket Barang Cetak dan Penggandaan yang Disediakan	3 Paket	7.000.000,00	Kab. Klaten, Kemalang, Semua Kel/Desa	PAJAK DAERAH	Memperkuat Reformasi Politik, Hukum, dan Birokrasi, serta Memperkuat Pencegahan dan Pemberantasan Korupsi, Narkoba, Judi dan Penyeludupan	4. Peningkatan tata kelola pemerintahan yang lebih adaptif dan kolaboratif Penguatan Tata Kelola Pemerintahan yang Baik, Profesional, Jujur, Bersih, Transparan, Bertanggungjawab dan Anti Korupsi	Steakholder Kecamatan Kemalang	7.000.000,00	KECAMATAN KEMALANG		
7	01	01	2.06	0006	Penyediaan Bahan Bacaan dan Peraturan Perundang-undangan								

Kode	Urusan / Bidang Urusan / Program / Kegiatan / Sub Kegiatan	Indikator Program / Kegiatan / Sub Kegiatan	Capaian Kinerja Dan Kerangka Pendanaan						Kelompok Sasaran	Perangkat Daerah Penanggung Jawab					
			Target 2025	Pagu Indikatif (Rp)	Lokasi	Sumber Dana	Prioritas								
			4	5	6	7	Nasional	Daerah			11				
1	2	3	4	5	6	7	8	9	10	11	12				
		Jumlah Dokumen Bahan Bacaan dan Peraturan Perundang-Undangan yang Disediakan	36 Dokumen	3.988.200,00	Kab. Klaten, Kemalang, Keputran	PAJAK DAERAH	Memperkuat Reformasi Politik, Hukum, dan Birokrasi, serta Memperkuat Pencegahan dan Pemberantasan Korupsi, Narkoba, Judi dan Penyeludupan	4. Peningkatan tata kelola pemerintahan yang lebih adaptif dan kolaboratif Penguatan Tata Kelola Pemerintahan yang Baik, Profesional, Jujur, Bersih, Transparan, Bertanggungjawab dan Anti Korupsi	Steakholder Kecamatan Kemalang	4.000.000,00	KECAMATAN KEMALANG				
7	01	01	2.06	0008	Fasilitas Kunjungan Tamu	Jumlah Laporan Fasilitas Kunjungan Tamu	12 Laporan	74.404.000,00	Semua Kota/Kab, Semua Kecamatan, Semua Kel/Desa Kab. Klaten, Kemalang, Semua Kel/Desa	PAJAK DAERAH	Memperkuat Reformasi Politik, Hukum, dan Birokrasi, serta Memperkuat Pencegahan dan Pemberantasan Korupsi, Narkoba, Judi dan Penyeludupan	4. Peningkatan tata kelola pemerintahan yang lebih adaptif dan kolaboratif Penguatan Tata Kelola Pemerintahan yang Baik, Profesional, Jujur, Bersih, Transparan, Bertanggungjawab dan Anti Korupsi	Steakholder Kecamatan Kemalang	40.000.000,00	KECAMATAN KEMALANG
7	01	01	2.07		Pengadaan Barang Milik Daerah Penunjang Urusan Pemerintah Daerah	Persentase Pengadaan Barang Milik Daerah Penunjang Urusan Pemerintah Daerah tepat waktu	100 %	102.297.500,00			Memperkuat Reformasi Politik, Hukum, dan Birokrasi, serta Memperkuat Pencegahan dan Pemberantasan Korupsi, Narkoba, Judi dan Penyeludupan	4. Peningkatan tata kelola pemerintahan yang lebih adaptif dan kolaboratif Penguatan Tata Kelola Pemerintahan yang Baik, Profesional, Jujur, Bersih, Transparan, Bertanggungjawab dan Anti Korupsi	Steakholder Kecamatan Kemalang	65.000.000,00	
7	01	01	2.07	0011	Pengadaan Sarana dan Prasarana Pendukung Gedung Kantor atau Bangunan Lainnya	Jumlah Unit Sarana dan Prasarana Pendukung Gedung Kantor atau Bangunan Lainnya yang Disediakan	3 Unit	102.297.500,00	Kab. Klaten, Kemalang, Keputran	PAJAK DAERAH	Memperkuat Reformasi Politik, Hukum, dan Birokrasi, serta Memperkuat Pencegahan dan Pemberantasan Korupsi, Narkoba, Judi dan Penyeludupan	4. Peningkatan tata kelola pemerintahan yang lebih adaptif dan kolaboratif Penguatan Tata Kelola Pemerintahan yang Baik, Profesional, Jujur, Bersih, Transparan, Bertanggungjawab dan Anti Korupsi	Steakholder Kecamatan Kemalang	65.000.000,00	KECAMATAN KEMALANG
7	01	01	2.08		Penyediaan Jasa Penunjang Urusan Pemerintahan Daerah	Persentase pemenuhan kebutuhan Jasa Penunjang Urusan Pemerintahan Daerah tepat waktu	100% %	154.368.920,00			Memperkuat Reformasi Politik, Hukum, dan Birokrasi, serta Memperkuat Pencegahan dan Pemberantasan Korupsi, Narkoba, Judi dan Penyeludupan	4. Peningkatan tata kelola pemerintahan yang lebih adaptif dan kolaboratif Penguatan Tata Kelola Pemerintahan yang Baik, Profesional, Jujur, Bersih, Transparan, Bertanggungjawab dan Anti Korupsi	Steakholder Kecamatan Kemalang	111.100.000,00	
7	01	01	2.08	0001	Penyediaan Jasa Surat Menyurat	Jumlah Laporan Penyediaan Jasa Surat Menyurat	12 Laporan	5.200.000,00	Kab. Klaten, Kemalang, Keputran	PAJAK DAERAH	Memperkuat Reformasi Politik, Hukum, dan Birokrasi, serta Memperkuat Pencegahan dan Pemberantasan Korupsi, Narkoba, Judi dan Penyeludupan	4. Peningkatan tata kelola pemerintahan yang lebih adaptif dan kolaboratif Penguatan Tata Kelola Pemerintahan yang Baik, Profesional, Jujur, Bersih, Transparan, Bertanggungjawab dan Anti Korupsi	Steakholder Kecamatan Kemalang	6.000.000,00	KECAMATAN KEMALANG
7	01	01	2.08	0002	Penyediaan Jasa Komunikasi, Sumber Daya Air dan Listrik	Jumlah Laporan Penyediaan Jasa Komunikasi, Sumber Daya Air dan Listrik yang Disediakan	12 Laporan	27.000.000,00	Kab. Klaten, Kemalang, Keputran	PAJAK DAERAH	Memperkuat Reformasi Politik, Hukum, dan Birokrasi, serta Memperkuat Pencegahan dan Pemberantasan Korupsi, Narkoba, Judi dan Penyeludupan	4. Peningkatan tata kelola pemerintahan yang lebih adaptif dan kolaboratif Penguatan Tata Kelola Pemerintahan yang Baik, Profesional, Jujur, Bersih, Transparan, Bertanggungjawab dan Anti Korupsi	Steakholder Kecamatan Kemalang	29.000.000,00	KECAMATAN KEMALANG
7	01	01	2.08	0004	Penyediaan Jasa Pelayanan Umum Kantor	Jumlah Laporan Penyediaan Jasa Pelayanan Umum Kantor yang Disediakan	12 Laporan	122.168.920,00	Kab. Klaten, Kemalang, Keputran	PAJAK DAERAH	Memperkuat Reformasi Politik, Hukum, dan Birokrasi, serta Memperkuat Pencegahan dan Pemberantasan Korupsi, Narkoba, Judi dan Penyeludupan	4. Peningkatan tata kelola pemerintahan yang lebih adaptif dan kolaboratif Penguatan Tata Kelola Pemerintahan yang Baik, Profesional, Jujur, Bersih, Transparan, Bertanggungjawab dan Anti Korupsi	Steakholder Kecamatan Kemalang	76.100.000,00	KECAMATAN KEMALANG
7	01	01	2.09		Pemeliharaan Barang Milik Daerah Penunjang Urusan Pemerintahan Daerah	Persentase Barang Milik Daerah Penunjang Urusan Pemerintahan Daerah yang terpelihara	100 %	103.624.735,00			Memperkuat Reformasi Politik, Hukum, dan Birokrasi, serta Memperkuat Pencegahan dan Pemberantasan Korupsi, Narkoba, Judi dan Penyeludupan	4. Peningkatan tata kelola pemerintahan yang lebih adaptif dan kolaboratif Penguatan Tata Kelola Pemerintahan yang Baik, Profesional, Jujur, Bersih, Transparan, Bertanggungjawab dan Anti Korupsi	Steakholder Kecamatan Kemalang	201.500.000,00	
7	01	01	2.09	0002	Penyediaan Jasa Pemeliharaan, Biaya Pemeliharaan, Pajak dan Perizinan Kendaraan Dinas Operasional atau Lapangan	Jumlah Kendaraan Dinas Operasional atau Lapangan yang Dipelihara dan dibayarkan Pajak dan Perizinannya	13 Unit	30.010.000,00	Kab. Klaten, Kemalang, Semua Kel/Desa	PAJAK DAERAH	Memperkuat Reformasi Politik, Hukum, dan Birokrasi, serta Memperkuat Pencegahan dan Pemberantasan Korupsi, Narkoba, Judi dan Penyeludupan	4. Peningkatan tata kelola pemerintahan yang lebih adaptif dan kolaboratif Penguatan Tata Kelola Pemerintahan yang Baik, Profesional, Jujur, Bersih, Transparan, Bertanggungjawab dan Anti Korupsi	Steakholder Kecamatan Kemalang	49.500.000,00	KECAMATAN KEMALANG
7	01	01	2.09	0005	Pemeliharaan Mebel	Jumlah Mebel yang Dipelihara	6 Unit	1.210.000,00	Kab. Klaten, Kemalang, Keputran	PAJAK DAERAH	Memperkuat Reformasi Politik, Hukum, dan Birokrasi, serta Memperkuat Pencegahan dan Pemberantasan Korupsi, Narkoba, Judi dan Penyeludupan	4. Peningkatan tata kelola pemerintahan yang lebih adaptif dan kolaboratif Penguatan Tata Kelola Pemerintahan yang Baik, Profesional, Jujur, Bersih, Transparan, Bertanggungjawab dan Anti Korupsi	Steakholder Kecamatan Kemalang	15.000.000,00	KECAMATAN KEMALANG
7	01	01	2.09	0006	Pemeliharaan Peralatan dan Mesin Lainnya	Jumlah Peralatan dan Mesin Lainnya yang Dipelihara	2 Unit	13.414.335,00	Kab. Klaten, Kemalang, Kab. Klaten, Semua Kecamatan, Semua Kel/Desa	PAJAK DAERAH	Memperkuat Reformasi Politik, Hukum, dan Birokrasi, serta Memperkuat Pencegahan dan Pemberantasan Korupsi, Narkoba, Judi dan Penyeludupan	4. Peningkatan tata kelola pemerintahan yang lebih adaptif dan kolaboratif Penguatan Tata Kelola Pemerintahan yang Baik, Profesional, Jujur, Bersih, Transparan, Bertanggungjawab dan Anti Korupsi	Steakholder Kecamatan Kemalang	25.000.000,00	KECAMATAN KEMALANG
7	01	01	2.09	0009	Pemeliharaan/Rehabilitasi Gedung Kantor dan Bangunan Lainnya	Jumlah Gedung Kantor dan Bangunan Lainnya yang Dipelihara/Direhabilitasi	3 Unit	25.000.000,00	Kab. Klaten, Kemalang, Keputran Kab. Klaten, Semua Kecamatan, Semua Kel/Desa	PAJAK DAERAH	Memperkuat Reformasi Politik, Hukum, dan Birokrasi, serta Memperkuat Pencegahan dan Pemberantasan Korupsi, Narkoba, Judi dan Penyeludupan	4. Peningkatan tata kelola pemerintahan yang lebih adaptif dan kolaboratif Penguatan Tata Kelola Pemerintahan yang Baik, Profesional, Jujur, Bersih, Transparan, Bertanggungjawab dan Anti Korupsi	Steakholder Kecamatan Kemalang	50.000.000,00	KECAMATAN KEMALANG

Kode	Urusan / Bidang Urusan / Program / Kegiatan / Sub Kegiatan	Indikator Program / Kegiatan / Sub Kegiatan	Capaian Kinerja Dan Kerangka Pendanaan						Kelompok Sasaran	Perangkat Daerah Penanggung Jawab									
			Target 2025	Pagu Indikatif (Rp)	Lokasi	Sumber Dana	Prioritas												
			4	5	6	7	Nasional	Daerah			10	Pagu Indikatif (Rp)	11	12					
7	01	01	2.09	0010	Pemeliharaan/Rehabilitasi Sarana dan Prasarana Gedung Kantor atau Bangunan Lainnya														
					Jumlah Sarana dan Prasarana Gedung Kantor atau Bangunan Lainnya yang Dipelihara/Direhabilitasi	4 Unit	26.045.400,00	Kab. Klaten, Kemalang, Keputran Kab. Klaten, Semua Kecamatan, Semua Kel/Desa	PAJAK DAERAH	Memperkuat Reformasi Politik, Hukum, dan Birokrasi, serta Memperkuat Pencegahan dan Pemberantasan Korupsi, Narkoba, Judi dan Penyeludupan	4. Peningkatan tata kelola pemerintahan yang lebih adaptif dan kolaboratif Penguatan Tata Kelola Pemerintahan yang Baik, Profesional, Jujur, Bersih, Transparan, Bertanggungjawab dan Anti Korupsi	Steakholder Kecamatan Kemalang	50.000.000,00	KECAMATAN KEMALANG					
7	01	01	2.09	0011	Pemeliharaan/Rehabilitasi Sarana dan Prasarana Pendukung Gedung Kantor atau Bangunan Lainnya														
					Jumlah Sarana dan Prasarana Pendukung Gedung Kantor atau Bangunan Lainnya yang Dipelihara/Direhabilitasi	3 Unit	7.945.000,00	Kab. Klaten, Kemalang, Keputran Kab. Klaten, Semua Kecamatan, Semua Kel/Desa	PAJAK DAERAH	Memperkuat Reformasi Politik, Hukum, dan Birokrasi, serta Memperkuat Pencegahan dan Pemberantasan Korupsi, Narkoba, Judi dan Penyeludupan	4. Peningkatan tata kelola pemerintahan yang lebih adaptif dan kolaboratif Penguatan Tata Kelola Pemerintahan yang Baik, Profesional, Jujur, Bersih, Transparan, Bertanggungjawab dan Anti Korupsi	Steakholder Kecamatan Kemalang	12.000.000,00	KECAMATAN KEMALANG					
7	01	02			<b>PROGRAM PENYELENGGARAAN PEMERINTAHAN DAN PELAYANAN PUBLIK</b>	<b>Persentase masyarakat yang terfasilitasi pelayanan publik (PATEN)</b>	<b>100.00 %</b>	<b>7.790.900,00</b>					<b>8.700.000,00</b>						
7	01	02	2.02		Penyelenggaraan Urusan Pemerintahan yang Tidak Dilaksanakan oleh Unit Kerja Perangkat Daerah yang Ada di Kecamatan	-	7.790.900,00			Memperkuat Reformasi Politik, Hukum, dan Birokrasi, serta Memperkuat Pencegahan dan Pemberantasan Korupsi, Narkoba, Judi dan Penyeludupan	4. Peningkatan tata kelola pemerintahan yang lebih adaptif dan kolaboratif Penguatan Tata Kelola Pemerintahan yang Baik, Profesional, Jujur, Bersih, Transparan, Bertanggungjawab dan Anti Korupsi	Masyarakat Kemalang	8.700.000,00						
7	01	02	2.02	0002	Fasilitasi Percepatan Pencapaian Standar Pelayanan Minimal di Wilayah Kecamatan														
					Jumlah Laporan Fasilitasi Percepatan Pencapaian Standar Pelayanan Minimal di Wilayah Kecamatan	2 Laporan	7.790.900,00	Kab. Klaten, Kemalang, Keputran	PAJAK DAERAH	Memperkuat Reformasi Politik, Hukum, dan Birokrasi, serta Memperkuat Pencegahan dan Pemberantasan Korupsi, Narkoba, Judi dan Penyeludupan	4. Peningkatan tata kelola pemerintahan yang lebih adaptif dan kolaboratif Penguatan Tata Kelola Pemerintahan yang Baik, Profesional, Jujur, Bersih, Transparan, Bertanggungjawab dan Anti Korupsi	Masyarakat Kemalang	8.700.000,00	KECAMATAN KEMALANG					
7	01	03			<b>PROGRAM PEMBERDAYAAN MASYARAKAT DESA DAN KELURAHAN</b>	<b>Persentase lembaga masyarakat aktif</b>	<b>100 %</b>	<b>133.300.000,00</b>					<b>205.054.000,00</b>						
7	01	03	2.01		Koordinasi Kegiatan Pemberdayaan Desa	Persentase Desa yang Terkoordinasi dalam Kegiatan Pemberdayaan	100 %	133.300.000,00		Memperkuat Reformasi Politik, Hukum, dan Birokrasi, serta Memperkuat Pencegahan dan Pemberantasan Korupsi, Narkoba, Judi dan Penyeludupan	4. Peningkatan tata kelola pemerintahan yang lebih adaptif dan kolaboratif Pengentasan kemiskinan dan perluasan kesempatan kerja	Masyarakat Kemalang	205.054.000,00						
7	01	03	2.01	0001	Peningkatan Partisipasi Masyarakat dalam Forum Musyawarah Perencanaan Pembangunan di Desa														
					Jumlah Lembaga Kemasyarakatan yang Berpartisipasi dalam Forum Musyawarah Perencanaan Pembangunan di Desa	5 Lembaga Masyarakat an	12.100.000,00	Kab. Klaten, Kemalang, Keputran	PAJAK DAERAH	Memperkuat Reformasi Politik, Hukum, dan Birokrasi, serta Memperkuat Pencegahan dan Pemberantasan Korupsi, Narkoba, Judi dan Penyeludupan	4. Peningkatan tata kelola pemerintahan yang lebih adaptif dan kolaboratif Pengentasan kemiskinan dan perluasan kesempatan kerja	Masyarakat Kemalang	20.000.000,00	KECAMATAN KEMALANG					
7	01	03	2.01	0003	Peningkatan Efektivitas Kegiatan Pemberdayaan Masyarakat di Wilayah Kecamatan														
					Jumlah Laporan Peningkatan Efektivitas Kegiatan Pemberdayaan Masyarakat di Wilayah Kecamatan	12 Laporan	121.200.000,00	Kab. Klaten, Kemalang, Semua Kel/Desa	PAJAK DAERAH	Memperkuat Reformasi Politik, Hukum, dan Birokrasi, serta Memperkuat Pencegahan dan Pemberantasan Korupsi, Narkoba, Judi dan Penyeludupan	2. Peningkatan kualitas sumber daya manusia yang lebih pintar, sehat, bugar, berkarakter, dan adaptif secara inklusif dan merata Pengentasan kemiskinan dan perluasan kesempatan kerja	Masyarakat Kemalang	185.054.000,00	KECAMATAN KEMALANG					
7	01	04			<b>PROGRAM KOORDINASI KETENTERAMAN DAN KETERTIBAN UMUM</b>	-	-	<b>205.799.565,00</b>					<b>92.000.000,00</b>						
7	01	04	2.01		Koordinasi Upaya Penyelenggaraan Ketenteraman dan Ketertiban Umum	-	205.799.565,00			Memperkuat Reformasi Politik, Hukum, dan Birokrasi, serta Memperkuat Pencegahan dan Pemberantasan Korupsi, Narkoba, Judi dan Penyeludupan	4. Peningkatan tata kelola pemerintahan yang lebih adaptif dan kolaboratif Penguatan Tata Kelola Pemerintahan yang Baik, Profesional, Jujur, Bersih, Transparan, Bertanggungjawab dan Anti Korupsi	Masyarakat Kemalang	92.000.000,00						
7	01	04	2.01	0001	Sinergitas dengan Kepolisian Negara Republik Indonesia, Tentara Nasional Indonesia dan Instansi Vertikal di Wilayah Kecamatan														
					Jumlah Laporan Hasil Sinergitas dengan Kepolisian Negara Republik Indonesia, Tentara Nasional Indonesia dan Instansi Vertikal di Wilayah Kecamatan	12 Laporan	171.799.000,00	Kab. Klaten, Kemalang, Semua Kel/Desa	PAJAK DAERAH	Memperkuat Reformasi Politik, Hukum, dan Birokrasi, serta Memperkuat Pencegahan dan Pemberantasan Korupsi, Narkoba, Judi dan Penyeludupan	4. Peningkatan tata kelola pemerintahan yang lebih adaptif dan kolaboratif Penguatan Tata Kelola Pemerintahan yang Baik, Profesional, Jujur, Bersih, Transparan, Bertanggungjawab dan Anti Korupsi	Masyarakat Kemalang	55.000.000,00	KECAMATAN KEMALANG					
7	01	04	2.01	0002	Harmonisasi Hubungan dengan Tokoh Agama dan Tokoh Masyarakat														
					Jumlah Laporan Pelaksanaan Harmonisasi Hubungan dengan Tokoh Agama dan Tokoh Masyarakat	1 Laporan	34.000.565,00	Kab. Klaten, Kemalang, Semua Kel/Desa	PAJAK DAERAH	Memperkuat Reformasi Politik, Hukum, dan Birokrasi, serta Memperkuat Pencegahan dan Pemberantasan Korupsi, Narkoba, Judi dan Penyeludupan	2. Peningkatan kualitas sumber daya manusia yang lebih pintar, sehat, bugar, berkarakter, dan adaptif secara inklusif dan merata Penguatan keunggulan dan daya saing sumberdaya manusia	Masyarakat Kemalang	37.000.000,00	KECAMATAN KEMALANG					
7	01	05			<b>PROGRAM PENYELENGGARAAN URUSAN PEMERINTAHAN UMUM</b>	<b>Persentase potensi konflik sosial di kecamatan yang tertangani</b>	<b>97 %</b>	<b>83.800.000,00</b>					<b>100.000.000,00</b>						

Kode	Urusan / Bidang Urusan / Program / Kegiatan / Sub Kegiatan	Indikator Program / Kegiatan / Sub Kegiatan	Capaian Kinerja Dan Kerangka Pendanaan						Kelompok Sasaran	Perangkat Daerah Penanggung Jawab		
			Target 2025	Pagu Indikatif (Rp)	Lokasi	Sumber Dana	Prioritas					
							Nasional	Daerah				
1	2	3	4	5	6	7	8	9	10	11	12	
7	01 05 2.01	Penyelenggaraan Urusan Pemerintahan Umum Sesuai Penugasan Kepala Daerah	Persentase koordinasi dan pembinaan wawasan kebangsaan dan ketahanan nasional yang diselenggarakan	13.00 %	83.800.000,00			Memperkuat Reformasi Politik, Hukum, dan Birokrasi, serta Memperkuat Pencegahan dan Pemberantasan Korupsi, Narkoba, Judi dan Penyeludupan	2. Peningkatan kualitas sumber daya manusia yang lebih pintar, sehat, bugar, berkarakter, dan adaptif secara inklusif dan merata Penguatan keunggulan dan daya saing sumberdaya manusia	Masyarakat Kemalang	100.000.000,00	
7	01 05 2.01 0002	Fasilitasi, Koordinasi dan Pembinaan (Bimtek, Sosialisasi, Konsultasi) Wawasan Kebangsaan dan Ketahanan Nasional	Jumlah Orang yang Mengikuti Fasilitasi, Koordinasi dan Pembinaan (Bimtek, Sosialisasi, Konsultasi) Wawasan Kebangsaan dan Ketahanan Nasional	650 Orang	83.800.000,00	Kab. Klaten, Kemalang, Keputran	PAJAK DAERAH	Memperkuat Reformasi Politik, Hukum, dan Birokrasi, serta Memperkuat Pencegahan dan Pemberantasan Korupsi, Narkoba, Judi dan Penyeludupan	2. Peningkatan kualitas sumber daya manusia yang lebih pintar, sehat, bugar, berkarakter, dan adaptif secara inklusif dan merata Penguatan keunggulan dan daya saing sumberdaya manusia	Masyarakat Kemalang	100.000.000,00	KECAMATAN KEMALANG
7	01 06	PROGRAM PEMBINAAN DAN PENGAWASAN PEMERINTAHAN DESA	-	-	41.588.450,00						122.000.000,00	
7	01 06 2.01	Fasilitasi, Rekomendasi dan Koordinasi Pembinaan dan Pengawasan Pemerintahan Desa	-	-	41.588.450,00			Memperkuat Reformasi Politik, Hukum, dan Birokrasi, serta Memperkuat Pencegahan dan Pemberantasan Korupsi, Narkoba, Judi dan Penyeludupan	4. Peningkatan tata kelola pemerintahan yang lebih adaptif dan kolaboratif Penguatan Tata Kelola Pemerintahan yang Baik, Profesional, Jujur, Bersih, Transparan, Bertanggungjawab dan Anti Korupsi	Pemerintah Desa se-Kecamatan Kemalang	122.000.000,00	
7	01 06 2.01 0001	Fasilitasi Penyusunan Peraturan Desa dan	Jumlah Dokumen yang Difasilitasi dalam rangka Penyusunan Peraturan Desa dan Peraturan Kepala Desa	13 Dokumen	8.639.500,00	Kab. Klaten, Kemalang, Semua Kel/Desa	PAJAK DAERAH	Memperkuat Reformasi Politik, Hukum, dan Birokrasi, serta Memperkuat Pencegahan dan Pemberantasan Korupsi, Narkoba, Judi dan Penyeludupan	4. Peningkatan tata kelola pemerintahan yang lebih adaptif dan kolaboratif Penguatan Tata Kelola Pemerintahan yang Baik, Profesional, Jujur, Bersih, Transparan, Bertanggungjawab dan Anti Korupsi	Pemerintah Desa se-Kecamatan Kemalang	22.000.000,00	KECAMATAN KEMALANG
7	01 06 2.01 0002	Fasilitasi Administrasi Tata Pemerintahan Desa	Jumlah Dokumen yang Difasilitasi dalam rangka Administrasi Tata Pemerintahan Desa	13 Dokumen	12.830.000,00	Kab. Klaten, Kemalang, Semua Kel/Desa	PAJAK DAERAH	Memperkuat Reformasi Politik, Hukum, dan Birokrasi, serta Memperkuat Pencegahan dan Pemberantasan Korupsi, Narkoba, Judi dan Penyeludupan	4. Peningkatan tata kelola pemerintahan yang lebih adaptif dan kolaboratif Penguatan Tata Kelola Pemerintahan yang Baik, Profesional, Jujur, Bersih, Transparan, Bertanggungjawab dan Anti Korupsi	Pemerintah Desa se-Kecamatan Kemalang	25.000.000,00	KECAMATAN KEMALANG
7	01 06 2.01 0003	Fasilitasi Pengelolaan Keuangan Desa dan Pendayagunaan Aset Desa	Jumlah Dokumen yang Difasilitasi dalam rangka Pengelolaan Keuangan Desa dan Pendayagunaan Aset Desa	13 Dokumen	6.043.950,00	Kab. Klaten, Kemalang, Semua Kel/Desa	PAJAK DAERAH	Memperkuat Reformasi Politik, Hukum, dan Birokrasi, serta Memperkuat Pencegahan dan Pemberantasan Korupsi, Narkoba, Judi dan Penyeludupan	4. Peningkatan tata kelola pemerintahan yang lebih adaptif dan kolaboratif Penguatan Tata Kelola Pemerintahan yang Baik, Profesional, Jujur, Bersih, Transparan, Bertanggungjawab dan Anti Korupsi	Pemerintah Desa se-Kecamatan Kemalang	10.000.000,00	KECAMATAN KEMALANG
7	01 06 2.01 0007	Fasilitasi Pelaksanaan Tugas dan Fungsi Badan Permusyawaratan Desa	Jumlah Dokumen Fasilitasi dalam rangka Pelaksanaan Tugas dan Fungsi Badan Permusyawaratan Desa	13 Dokumen	5.000.000,00	Kab. Klaten, Kemalang, Semua Kel/Desa	PAJAK DAERAH	Memperkuat Reformasi Politik, Hukum, dan Birokrasi, serta Memperkuat Pencegahan dan Pemberantasan Korupsi, Narkoba, Judi dan Penyeludupan	4. Peningkatan tata kelola pemerintahan yang lebih adaptif dan kolaboratif Penguatan Tata Kelola Pemerintahan yang Baik, Profesional, Jujur, Bersih, Transparan, Bertanggungjawab dan Anti Korupsi	Pemerintah Desa se-Kecamatan Kemalang	20.000.000,00	KECAMATAN KEMALANG
7	01 06 2.01 0008	Rekomendasi Pengangkatan dan Pemberhentian Perangkat Desa	Jumlah Dokumen Rekomendasi Pengangkatan dan Pemberhentian Perangkat Desa	13 Dokumen	4.575.000,00	Kab. Klaten, Kemalang, Semua Kel/Desa	PAJAK DAERAH	Memperkuat Reformasi Politik, Hukum, dan Birokrasi, serta Memperkuat Pencegahan dan Pemberantasan Korupsi, Narkoba, Judi dan Penyeludupan	4. Peningkatan tata kelola pemerintahan yang lebih adaptif dan kolaboratif Penguatan Tata Kelola Pemerintahan yang Baik, Profesional, Jujur, Bersih, Transparan, Bertanggungjawab dan Anti Korupsi	Pemerintah Desa se-Kecamatan Kemalang	25.000.000,00	KECAMATAN KEMALANG
7	01 06 2.01 0014	Fasilitasi Kerja Sama Antar Desa dan Kerja Sama Desa dengan Pihak Ketiga	Jumlah Dokumen Fasilitasi dalam rangka Kerja Sama Antar Desa dan Kerja Sama Desa dengan Pihak Ketiga	13 Dokumen	4.500.000,00	Kab. Klaten, Kemalang, Semua Kel/Desa	PAJAK DAERAH	Memperkuat Reformasi Politik, Hukum, dan Birokrasi, serta Memperkuat Pencegahan dan Pemberantasan Korupsi, Narkoba, Judi dan Penyeludupan	4. Peningkatan tata kelola pemerintahan yang lebih adaptif dan kolaboratif Penguatan Tata Kelola Pemerintahan yang Baik, Profesional, Jujur, Bersih, Transparan, Bertanggungjawab dan Anti Korupsi	Pemerintah Desa se-Kecamatan Kemalang	20.000.000,00	KECAMATAN KEMALANG
					3.152.750.300,00						3.117.946.000,00	
7					3.152.750.300,00						3.117.946.000,00	
7	01				3.152.750.300,00						3.117.946.000,00	
7	01 01	PROGRAM PENUNJANG URUSAN PEMERINTAHAN DAERAH KABUPATEN/KOTA	Persentase pemenuhan kebutuhan penunjang urusan pemerintahan daerah	100.00 %	2.387.750.300,00						2.502.721.000,00	
7	01 01 2.01	Perencanaan, Penganggaran, dan Evaluasi Kinerja Perangkat Daerah	Persentase dokumen perencanaan, penganggaran dan evaluasi kinerja yang tersusun	100.00 %	12.000.000,00			Memperkuat Reformasi Politik, Hukum, dan Birokrasi, serta Memperkuat Pencegahan dan Pemberantasan Korupsi, Narkoba, Judi dan Penyeludupan	4. Peningkatan tata kelola pemerintahan yang lebih adaptif dan kolaboratif Penguatan Tata Kelola Pemerintahan yang Baik, Profesional, Jujur, Bersih, Transparan, Bertanggungjawab dan Anti Korupsi	ASN Kecamatan Ngawen	12.000.000,00	
7	01 01 2.01 0001	Penyusunan Dokumen Perencanaan Perangkat Daerah	Jumlah Dokumen Perencanaan Perangkat Daerah	4 Dokumen	7.000.000,00	Kab. Klaten, Ngawen, Semua Kel/Desa	PAJAK DAERAH	Memperkuat Reformasi Politik, Hukum, dan Birokrasi, serta Memperkuat Pencegahan dan Pemberantasan Korupsi, Narkoba, Judi dan Penyeludupan	4. Peningkatan tata kelola pemerintahan yang lebih adaptif dan kolaboratif Penguatan Tata Kelola Pemerintahan yang Baik, Profesional, Jujur, Bersih, Transparan, Bertanggungjawab dan Anti Korupsi	ASN Kecamatan Ngawen	7.000.000,00	KECAMATAN NGAWEN





Kode	Urusan / Bidang Urusan / Program / Kegiatan / Sub Kegiatan	Indikator Program / Kegiatan / Sub Kegiatan	Capaian Kinerja Dan Kerangka Pendanaan						Kelompok Sasaran	Perangkat Daerah Penanggung Jawab	
			Target 2025	Pagu Indikatif (Rp)	Lokasi	Sumber Dana	Prioritas				
			8	9	10	11	12				
1	2	3	4	5	6	7	8	9	10	11	12
		Jumlah Laporan Pelaksanaan Harmonisasi Hubungan dengan Tokoh Agama dan Tokoh Masyarakat	1 Laporan	25.000.000,00	Kab. Klaten, Ngawen, Semua Kel/Desa	PAJAK DAERAH	Memperkuat Reformasi Politik, Hukum, dan Birokrasi, serta Memperkuat Pencegahan dan Pemberantasan Korupsi, Narkoba, Judi dan Penyeludupan	4. Peningkatan tata kelola pemerintahan yang lebih adaptif dan kolaboratif Penguatan Tata Kelola Pemerintahan yang Baik, Profesional, Jujur, Bersih, Transparan, Bertanggungjawab dan Anti Korupsi	Masyarakat Kecamatan Ngawen	10.000.000,00	KECAMATAN NGAWEN
7	01 04 2.02	Koordinasi Penerapan dan Penegakan Peraturan Daerah dan Peraturan Kepala Daerah	Persentase Koordinasi Penegakan Perundang-undangan yang dilakukan	100.00 %	250.000.000,00		Memperkuat Reformasi Politik, Hukum, dan Birokrasi, serta Memperkuat Pencegahan dan Pemberantasan Korupsi, Narkoba, Judi dan Penyeludupan	4. Peningkatan tata kelola pemerintahan yang lebih adaptif dan kolaboratif Penguatan Tata Kelola Pemerintahan yang Baik, Profesional, Jujur, Bersih, Transparan, Bertanggungjawab dan Anti Korupsi	Masyarakat Kecamatan Ngawen	133.504.000,00	
7	01 04 2.02 0001	Koordinasi/Sinergi dengan Perangkat Daerah yang Tugas dan Fungsinya di Bidang Penegakan Peraturan Perundang-Undangan dan/atau Kepolisian Negara Republik Indonesia									
		Jumlah Laporan Koordinasi/Sinergi dengan Perangkat Daerah yang Tugas dan Fungsinya di Bidang Penegakan Peraturan Perundang-Undangan dan/atau Kepolisian Negara Republik Indonesia	1 Laporan	250.000.000,00	Kab. Klaten, Ngawen, Semua Kel/Desa	PAJAK DAERAH	Memperkuat Reformasi Politik, Hukum, dan Birokrasi, serta Memperkuat Pencegahan dan Pemberantasan Korupsi, Narkoba, Judi dan Penyeludupan	4. Peningkatan tata kelola pemerintahan yang lebih adaptif dan kolaboratif Penguatan Tata Kelola Pemerintahan yang Baik, Profesional, Jujur, Bersih, Transparan, Bertanggungjawab dan Anti Korupsi	Masyarakat Kecamatan Ngawen	133.504.000,00	KECAMATAN NGAWEN
7	01 05	PROGRAM PENYELENGGARAAN URUSAN PEMERINTAHAN UMUM	Persentase potensi konflik sosial di kecamatan yang tertangani	98 %	35.000.000,00					16.361.000,00	
7	01 05 2.01	Penyelenggaraan Urusan Pemerintahan Umum Sesuai Penugasan Kepala Daerah	-	-	35.000.000,00		Memperkuat Reformasi Politik, Hukum, dan Birokrasi, serta Memperkuat Pencegahan dan Pemberantasan Korupsi, Narkoba, Judi dan Penyeludupan	4. Peningkatan tata kelola pemerintahan yang lebih adaptif dan kolaboratif Penguatan Tata Kelola Pemerintahan yang Baik, Profesional, Jujur, Bersih, Transparan, Bertanggungjawab dan Anti Korupsi	Masyarakat Kecamatan Ngawen	16.361.000,00	
7	01 05 2.01 0002	Fasilitasi, Koordinasi dan Pembinaan (Bimtek, Sosialisasi, Konsultasi) Wawasan Kebangsaan dan Ketahanan Nasional									
		Jumlah Orang yang Mengikuti Fasilitasi, Koordinasi dan Pembinaan (Bimtek, Sosialisasi, Konsultasi) Wawasan Kebangsaan dan Ketahanan Nasional	39 Orang	25.000.000,00	Kab. Klaten, Ngawen, Semua Kel/Desa	PAJAK DAERAH	Memperkuat Reformasi Politik, Hukum, dan Birokrasi, serta Memperkuat Pencegahan dan Pemberantasan Korupsi, Narkoba, Judi dan Penyeludupan	4. Peningkatan tata kelola pemerintahan yang lebih adaptif dan kolaboratif Penguatan Tata Kelola Pemerintahan yang Baik, Profesional, Jujur, Bersih, Transparan, Bertanggungjawab dan Anti Korupsi	Masyarakat Kecamatan Ngawen	9.361.000,00	KECAMATAN NGAWEN
7	01 05 2.01 0005	Penanganan Konflik Sosial Sesuai Ketentuan Peraturan Perundang-Undangan									
		Jumlah Laporan Konflik yang Ditangani Sesuai Ketentuan Peraturan Perundang-Undangan	1 Laporan	10.000.000,00	Kab. Klaten, Ngawen, Semua Kel/Desa	PAJAK DAERAH	Memperkuat Reformasi Politik, Hukum, dan Birokrasi, serta Memperkuat Pencegahan dan Pemberantasan Korupsi, Narkoba, Judi dan Penyeludupan	4. Peningkatan tata kelola pemerintahan yang lebih adaptif dan kolaboratif Penguatan Tata Kelola Pemerintahan yang Baik, Profesional, Jujur, Bersih, Transparan, Bertanggungjawab dan Anti Korupsi	Masyarakat Kecamatan Ngawen	7.000.000,00	KECAMATAN NGAWEN
7	01 06	PROGRAM PEMBINAAN DAN PENGAWASAN PEMERINTAHAN DESA	Persentase desa tertib administrasi Persentase desa yang menyelesaikan dokumen perencanaan, penganggaran dan pelaporan tepat waktu	88 % 98.00 %	180.000.000,00					127.324.000,00	
7	01 06 2.01	Fasilitasi, Rekomendasi dan Koordinasi  Pembinaan dan Pengawasan Pemerintahan Desa	Persentase Pemerintah Desa yang Dilakukan Fasilitasi, Rekomendasi dan Koordinasi Pembinaan dan Pengawasan	100.00 %	180.000.000,00		Memperkuat Reformasi Politik, Hukum, dan Birokrasi, serta Memperkuat Pencegahan dan Pemberantasan Korupsi, Narkoba, Judi dan Penyeludupan	4. Peningkatan tata kelola pemerintahan yang lebih adaptif dan kolaboratif Penguatan Tata Kelola Pemerintahan yang Baik, Profesional, Jujur, Bersih, Transparan, Bertanggungjawab dan Anti Korupsi	Masyarakat Kecamatan Ngawen	127.324.000,00	
7	01 06 2.01 0001	Fasilitasi Penyusunan Peraturan Desa dan									
		Jumlah Dokumen yang Difasilitasi dalam rangka Penyusunan Peraturan Desa dan Peraturan Kepala Desa	13 Dokumen	31.000.000,00	Kab. Klaten, Ngawen, Semua Kel/Desa	PAJAK DAERAH	Memperkuat Reformasi Politik, Hukum, dan Birokrasi, serta Memperkuat Pencegahan dan Pemberantasan Korupsi, Narkoba, Judi dan Penyeludupan	4. Peningkatan tata kelola pemerintahan yang lebih adaptif dan kolaboratif Penguatan Tata Kelola Pemerintahan yang Baik, Profesional, Jujur, Bersih, Transparan, Bertanggungjawab dan Anti Korupsi	Masyarakat Kecamatan Ngawen	12.000.000,00	KECAMATAN NGAWEN
7	01 06 2.01 0002	Fasilitasi Administrasi Tata Pemerintahan Desa									
		Jumlah Dokumen yang Difasilitasi dalam rangka Administrasi Tata Pemerintahan Desa	13 Dokumen	31.000.000,00	Kab. Klaten, Ngawen, Semua Kel/Desa	PAJAK DAERAH	Memperkuat Reformasi Politik, Hukum, dan Birokrasi, serta Memperkuat Pencegahan dan Pemberantasan Korupsi, Narkoba, Judi dan Penyeludupan	4. Peningkatan tata kelola pemerintahan yang lebih adaptif dan kolaboratif Penguatan Tata Kelola Pemerintahan yang Baik, Profesional, Jujur, Bersih, Transparan, Bertanggungjawab dan Anti Korupsi	Masyarakat Kecamatan Ngawen	25.000.000,00	KECAMATAN NGAWEN
7	01 06 2.01 0003	Fasilitasi Pengelolaan Keuangan Desa dan Pendayagunaan Aset Desa									
		Jumlah Dokumen yang Difasilitasi dalam rangka Pengelolaan Keuangan Desa dan Pendayagunaan Aset Desa	13 Dokumen	26.000.000,00	Kab. Klaten, Ngawen, Semua Kel/Desa	PAJAK DAERAH	Memperkuat Reformasi Politik, Hukum, dan Birokrasi, serta Memperkuat Pencegahan dan Pemberantasan Korupsi, Narkoba, Judi dan Penyeludupan	4. Peningkatan tata kelola pemerintahan yang lebih adaptif dan kolaboratif Penguatan Tata Kelola Pemerintahan yang Baik, Profesional, Jujur, Bersih, Transparan, Bertanggungjawab dan Anti Korupsi	Masyarakat Kecamatan Ngawen	12.000.000,00	KECAMATAN NGAWEN
7	01 06 2.01 0005	Fasilitasi Pelaksanaan Tugas Kepala Desa dan Perangkat Desa									
		Jumlah Dokumen Fasilitasi dalam rangka Pelaksanaan Tugas Kepala Desa dan Perangkat Desa	13 Dokumen	20.000.000,00	Kab. Klaten, Ngawen, Semua Kel/Desa	PAJAK DAERAH	Memperkuat Reformasi Politik, Hukum, dan Birokrasi, serta Memperkuat Pencegahan dan Pemberantasan Korupsi, Narkoba, Judi dan Penyeludupan	4. Peningkatan tata kelola pemerintahan yang lebih adaptif dan kolaboratif Penguatan Tata Kelola Pemerintahan yang Baik, Profesional, Jujur, Bersih, Transparan, Bertanggungjawab dan Anti Korupsi	Masyarakat Kecamatan Ngawen	8.500.000,00	KECAMATAN NGAWEN



Kode	Urusan / Bidang Urusan / Program / Kegiatan / Sub Kegiatan	Indikator Program / Kegiatan / Sub Kegiatan	Capaian Kinerja Dan Kerangka Pendanaan							Kelompok Sasaran	Pagu Indikatif (Rp)	Perangkat Daerah Penanggung Jawab			
			Target 2025	Pagu Indikatif (Rp)	Lokasi	Sumber Dana	Prioritas								
							Nasional	Daerah							
1	2	3	4	5	6	7	8	9	10	11	12				
		Jumlah Laporan Penyelenggaraan Rapat Koordinasi dan Konsultasi SKPD	12 Laporan	16.100.000,00	Semua Kota/Kab, Semua Kecamatan, Semua Kel/Desa	PAJAK DAERAH	Memperkuat Reformasi Politik, Hukum, dan Birokrasi, serta Memperkuat Pencegahan dan Pemberantasan Korupsi, Narkoba, Judi dan Penyeludupan	4. Peningkatan tata kelola pemerintahan yang lebih adaptif dan kolaboratif Penguatan Tata Kelola Pemerintahan yang Baik, Profesional, Jujur, Bersih, Transparan, Bertanggungjawab dan Anti Korupsi	ASN dan Masyarakat	30.500.000,00	KECAMATAN KALIKOTES				
7	01	01	2.07		Pengadaan Barang Milik Daerah Penunjang Urusan Pemerintah Daerah	Persentase Pengadaan Barang Milik Daerah Penunjang Urusan Pemerintah Daerah tepat waktu	100.00 %	81.550.000,00			Memperkuat Reformasi Politik, Hukum, dan Birokrasi, serta Memperkuat Pencegahan dan Pemberantasan Korupsi, Narkoba, Judi dan Penyeludupan	4. Peningkatan tata kelola pemerintahan yang lebih adaptif dan kolaboratif Penguatan Tata Kelola Pemerintahan yang Baik, Profesional, Jujur, Bersih, Transparan, Bertanggungjawab dan Anti Korupsi	ASN	150.000.000,00	
7	01	01	2.07	0005	Pengadaan Mebel										
		Jumlah Paket Mebel yang Disediakan	3 Unit	16.500.000,00	Kab. Klaten, Kalikotes, Semua Kel/Desa	PAJAK DAERAH	Memperkuat Reformasi Politik, Hukum, dan Birokrasi, serta Memperkuat Pencegahan dan Pemberantasan Korupsi, Narkoba, Judi dan Penyeludupan	4. Peningkatan tata kelola pemerintahan yang lebih adaptif dan kolaboratif Penguatan Tata Kelola Pemerintahan yang Baik, Profesional, Jujur, Bersih, Transparan, Bertanggungjawab dan Anti Korupsi	ASN	70.000.000,00	KECAMATAN KALIKOTES				
7	01	01	2.07	0011	Pengadaan Sarana dan Prasarana Pendukung Gedung Kantor atau Bangunan Lainnya										
		Jumlah Unit Sarana dan Prasarana Pendukung Gedung Kantor atau Bangunan Lainnya yang Disediakan	8 Unit	65.050.000,00	Kab. Klaten, Kalikotes, Kalikotes	PAJAK DAERAH	Memperkuat Reformasi Politik, Hukum, dan Birokrasi, serta Memperkuat Pencegahan dan Pemberantasan Korupsi, Narkoba, Judi dan Penyeludupan	4. Peningkatan tata kelola pemerintahan yang lebih adaptif dan kolaboratif Penguatan Tata Kelola Pemerintahan yang Baik, Profesional, Jujur, Bersih, Transparan, Bertanggungjawab dan Anti Korupsi	ASN	80.000.000,00	KECAMATAN KALIKOTES				
7	01	01	2.08		Penyediaan Jasa Penunjang Urusan Pemerintahan Daerah	Persentase pemenuhan kebutuhan Jasa Penunjang Urusan Pemerintahan Daerah tepat waktu	100.00 %	106.500.000,00			Memperkuat Reformasi Politik, Hukum, dan Birokrasi, serta Memperkuat Pencegahan dan Pemberantasan Korupsi, Narkoba, Judi dan Penyeludupan	4. Peningkatan tata kelola pemerintahan yang lebih adaptif dan kolaboratif Penguatan Tata Kelola Pemerintahan yang Baik, Profesional, Jujur, Bersih, Transparan, Bertanggungjawab dan Anti Korupsi	ASN dan Masyarakat	160.000.000,00	
7	01	01	2.08	0001	Penyediaan Jasa Surat Menyurat										
		Jumlah Laporan Penyediaan Jasa Surat Menyurat	12 Laporan	2.500.000,00	Kab. Klaten, Kalikotes, Kalikotes	PAJAK DAERAH	Memperkuat Reformasi Politik, Hukum, dan Birokrasi, serta Memperkuat Pencegahan dan Pemberantasan Korupsi, Narkoba, Judi dan Penyeludupan	4. Peningkatan tata kelola pemerintahan yang lebih adaptif dan kolaboratif Penguatan Tata Kelola Pemerintahan yang Baik, Profesional, Jujur, Bersih, Transparan, Bertanggungjawab dan Anti Korupsi	ASN dan Masyarakat	3.000.000,00	KECAMATAN KALIKOTES				
7	01	01	2.08	0002	Penyediaan Jasa Komunikasi, Sumber Daya Air dan Listrik										
		Jumlah Laporan Penyediaan Jasa Komunikasi, Sumber Daya Air dan Listrik yang Disediakan	12 Laporan	26.000.000,00	Kab. Klaten, Kalikotes, Kalikotes	PAJAK DAERAH	Memperkuat Reformasi Politik, Hukum, dan Birokrasi, serta Memperkuat Pencegahan dan Pemberantasan Korupsi, Narkoba, Judi dan Penyeludupan	4. Peningkatan tata kelola pemerintahan yang lebih adaptif dan kolaboratif Penguatan Tata Kelola Pemerintahan yang Baik, Profesional, Jujur, Bersih, Transparan, Bertanggungjawab dan Anti Korupsi	ASN dan Masyarakat	27.000.000,00	KECAMATAN KALIKOTES				
7	01	01	2.08	0004	Penyediaan Jasa Pelayanan Umum Kantor										
		Jumlah Laporan Penyediaan Jasa Pelayanan Umum Kantor yang Disediakan	12 Laporan	78.000.000,00	Kab. Klaten, Kalikotes, Kalikotes	PAJAK DAERAH	Memperkuat Reformasi Politik, Hukum, dan Birokrasi, serta Memperkuat Pencegahan dan Pemberantasan Korupsi, Narkoba, Judi dan Penyeludupan	4. Peningkatan tata kelola pemerintahan yang lebih adaptif dan kolaboratif Penguatan Tata Kelola Pemerintahan yang Baik, Profesional, Jujur, Bersih, Transparan, Bertanggungjawab dan Anti Korupsi	ASN dan Masyarakat	130.000.000,00	KECAMATAN KALIKOTES				
7	01	01	2.09		Pemeliharaan Barang Milik Daerah Penunjang Urusan Pemerintahan Daerah	Persentase Barang Milik Daerah Penunjang Urusan Pemerintahan Daerah yang terpelihara	100.00 %	104.000.000,00			Memperkuat Reformasi Politik, Hukum, dan Birokrasi, serta Memperkuat Pencegahan dan Pemberantasan Korupsi, Narkoba, Judi dan Penyeludupan	4. Peningkatan tata kelola pemerintahan yang lebih adaptif dan kolaboratif Penguatan Tata Kelola Pemerintahan yang Baik, Profesional, Jujur, Bersih, Transparan, Bertanggungjawab dan Anti Korupsi	ASN	140.000.000,00	
7	01	01	2.09	0002	Penyediaan Jasa Pemeliharaan, Biaya Pemeliharaan, Pajak dan Perizinan Kendaraan Dinas Operasional atau Lapangan										
		Jumlah Kendaraan Dinas Operasional atau Lapangan yang Dipelihara dan Dibayarkan Pajak dan Perizinannya	10 Unit	43.000.000,00	Kab. Klaten, Kalikotes, Kalikotes	PAJAK DAERAH	Memperkuat Reformasi Politik, Hukum, dan Birokrasi, serta Memperkuat Pencegahan dan Pemberantasan Korupsi, Narkoba, Judi dan Penyeludupan	4. Peningkatan tata kelola pemerintahan yang lebih adaptif dan kolaboratif Penguatan Tata Kelola Pemerintahan yang Baik, Profesional, Jujur, Bersih, Transparan, Bertanggungjawab dan Anti Korupsi	ASN	18.000.000,00	KECAMATAN KALIKOTES				
7	01	01	2.09	0005	Pemeliharaan Mebel										
		Jumlah Mebel yang Dipelihara	9 Unit	6.000.000,00	Kab. Klaten, Kalikotes, Kalikotes	PAJAK DAERAH	Memperkuat Reformasi Politik, Hukum, dan Birokrasi, serta Memperkuat Pencegahan dan Pemberantasan Korupsi, Narkoba, Judi dan Penyeludupan	4. Peningkatan tata kelola pemerintahan yang lebih adaptif dan kolaboratif Penguatan Tata Kelola Pemerintahan yang Baik, Profesional, Jujur, Bersih, Transparan, Bertanggungjawab dan Anti Korupsi	ASN	14.000.000,00	KECAMATAN KALIKOTES				
7	01	01	2.09	0006	Pemeliharaan Peralatan dan Mesin Lainnya										
		Jumlah Peralatan dan Mesin Lainnya yang Dipelihara	8 Unit	3.000.000,00	Kab. Klaten, Kalikotes, Kalikotes	PAJAK DAERAH	Memperkuat Reformasi Politik, Hukum, dan Birokrasi, serta Memperkuat Pencegahan dan Pemberantasan Korupsi, Narkoba, Judi dan Penyeludupan	4. Peningkatan tata kelola pemerintahan yang lebih adaptif dan kolaboratif Penguatan Tata Kelola Pemerintahan yang Baik, Profesional, Jujur, Bersih, Transparan, Bertanggungjawab dan Anti Korupsi	ASN	6.000.000,00	KECAMATAN KALIKOTES				
7	01	01	2.09	0009	Pemeliharaan/Rehabilitasi Gedung Kantor dan Bangunan Lainnya										
		Jumlah Gedung Kantor dan Bangunan Lainnya yang Dipelihara/Direhabilitasi	1 Unit	40.000.000,00	Kab. Klaten, Kalikotes, Kalikotes	PAJAK DAERAH	Memperkuat Reformasi Politik, Hukum, dan Birokrasi, serta Memperkuat Pencegahan dan Pemberantasan Korupsi, Narkoba, Judi dan Penyeludupan	4. Peningkatan tata kelola pemerintahan yang lebih adaptif dan kolaboratif Penguatan Tata Kelola Pemerintahan yang Baik, Profesional, Jujur, Bersih, Transparan, Bertanggungjawab dan Anti Korupsi	ASN	90.000.000,00	KECAMATAN KALIKOTES				





Kode	Urusan / Bidang Urusan / Program / Kegiatan / Sub Kegiatan	Indikator Program / Kegiatan / Sub Kegiatan	Capaian Kinerja Dan Kerangka Pendanaan							Kelompok Sasaran	Perangkat Daerah Penanggung Jawab				
			Target 2025	Pagu Indikatif (Rp)	Lokasi	Sumber Dana	Prioritas								
							Nasional	Daerah							
1	2	3	4	5	6	7	8	9	10	11	12				
		Jumlah Laporan Capaian Kinerja dan Ikhtisar Realisasi Kinerja SKPD dan Laporan Hasil Koordinasi Penyusunan Laporan Capaian Kinerja dan Ikhtisar Realisasi Kinerja SKPD	2 Laporan	3.000.000,00	Kab. Klaten, Klaten Utara, Semua Kel/Desa	PAJAK DAERAH	Memperkuat Reformasi Politik, Hukum, dan Birokrasi, serta Memperkuat Pencegahan dan Pemberantasan Korupsi, Narkoba, Judi dan Penyeludupan	4. Peningkatan tata kelola pemerintahan yang lebih adaptif dan kolaboratif Penguatan Tata Kelola Pemerintahan yang Baik, Profesional, Jujur, Bersih, Transparan, Bertanggungjawab dan Anti Korupsi	ASN Kecamatan Klaten Utara	4.000.000,00	KECAMATAN KLATEN UTARA				
7	01	01	2.02		Administrasi Keuangan Perangkat Daerah	Persentase pembayaran gaji, tunjangan ASN dan penyelesaian laporan keuangan tepat waktu	100.00 %	3.313.605.400,00			Memperkuat Reformasi Politik, Hukum, dan Birokrasi, serta Memperkuat Pencegahan dan Pemberantasan Korupsi, Narkoba, Judi dan Penyeludupan	4. Peningkatan tata kelola pemerintahan yang lebih adaptif dan kolaboratif Penguatan Tata Kelola Pemerintahan yang Baik, Profesional, Jujur, Bersih, Transparan, Bertanggungjawab dan Anti Korupsi	ASN Kecamatan Klaten Utara	4.301.621.000,00	
7	01	01	2.02	0001	Penyediaan Gaji dan Tunjangan ASN										
		Jumlah Orang yang Menerima Gaji dan Tunjangan ASN	22 Orang/bulan	3.302.605.400,00	Kab. Klaten, Semua Kecamatan, Semua Kel/Desa Kab. Klaten, Klaten Utara, Semua Kel/Desa	DANA TRANSFER UMUM-DANA ALOKASI UMUM, SISA LEBIH PERHITUNGAN ANGGARAN TAHUN SEBELUMNYA	Memperkuat Reformasi Politik, Hukum, dan Birokrasi, serta Memperkuat Pencegahan dan Pemberantasan Korupsi, Narkoba, Judi dan Penyeludupan	4. Peningkatan tata kelola pemerintahan yang lebih adaptif dan kolaboratif Penguatan Tata Kelola Pemerintahan yang Baik, Profesional, Jujur, Bersih, Transparan, Bertanggungjawab dan Anti Korupsi	ASN Kecamatan Klaten Utara	4.292.121.000,00	KECAMATAN KLATEN UTARA				
7	01	01	2.02	0002	Penyediaan Administrasi Pelaksanaan Tugas ASN										
		Jumlah Dokumen Hasil Penyediaan Administrasi Pelaksanaan Tugas ASN	3 Dokumen	7.000.000,00	Kab. Klaten, Semua Kecamatan, Semua Kel/Desa Kab. Klaten, Klaten Utara, Semua Kel/Desa	PAJAK DAERAH	Memperkuat Reformasi Politik, Hukum, dan Birokrasi, serta Memperkuat Pencegahan dan Pemberantasan Korupsi, Narkoba, Judi dan Penyeludupan	4. Peningkatan tata kelola pemerintahan yang lebih adaptif dan kolaboratif Penguatan Tata Kelola Pemerintahan yang Baik, Profesional, Jujur, Bersih, Transparan, Bertanggungjawab dan Anti Korupsi	ASN Kecamatan Klaten Utara	5.000.000,00	KECAMATAN KLATEN UTARA				
7	01	01	2.02	0007	Koordinasi dan Penyusunan Laporan Keuangan Bulanan/ Triwulanan/ Semesteran SKPD										
		Jumlah Laporan Keuangan Bulanan/ Triwulanan/ Semesteran SKPD dan Laporan Koordinasi Penyusunan Laporan Keuangan Bulanan/Triwulanan/Semesteran SKPD	4 Laporan	4.000.000,00	Semua Kota/Kab, Semua Kecamatan, Semua Kel/Desa Kab. Klaten, Klaten Utara, Semua Kel/Desa	PAJAK DAERAH	Memperkuat Reformasi Politik, Hukum, dan Birokrasi, serta Memperkuat Pencegahan dan Pemberantasan Korupsi, Narkoba, Judi dan Penyeludupan	4. Peningkatan tata kelola pemerintahan yang lebih adaptif dan kolaboratif Penguatan Tata Kelola Pemerintahan yang Baik, Profesional, Jujur, Bersih, Transparan, Bertanggungjawab dan Anti Korupsi	ASN Kecamatan Klaten Utara	4.500.000,00	KECAMATAN KLATEN UTARA				
7	01	01	2.06		Administrasi Umum Perangkat Daerah	-	-	143.000.000,00			Memperkuat Reformasi Politik, Hukum, dan Birokrasi, serta Memperkuat Pencegahan dan Pemberantasan Korupsi, Narkoba, Judi dan Penyeludupan	4. Peningkatan tata kelola pemerintahan yang lebih adaptif dan kolaboratif Penguatan Tata Kelola Pemerintahan yang Baik, Profesional, Jujur, Bersih, Transparan, Bertanggungjawab dan Anti Korupsi	ASN Kecamatan Klaten Utara	105.000.000,00	
7	01	01	2.06	0001	Penyediaan Komponen Instalasi										
		Jumlah Paket Komponen Instalasi Listrik/Penerangan Bangunan Kantor yang Disediakan	11 Paket	4.000.000,00	Semua Kota/Kab, Semua Kecamatan, Semua Kel/Desa Kab. Klaten, Klaten Utara, Semua Kel/Desa	PAJAK DAERAH	Memperkuat Reformasi Politik, Hukum, dan Birokrasi, serta Memperkuat Pencegahan dan Pemberantasan Korupsi, Narkoba, Judi dan Penyeludupan	4. Peningkatan tata kelola pemerintahan yang lebih adaptif dan kolaboratif Penguatan Tata Kelola Pemerintahan yang Baik, Profesional, Jujur, Bersih, Transparan, Bertanggungjawab dan Anti Korupsi	ASN Kecamatan Klaten Utara	5.000.000,00	KECAMATAN KLATEN UTARA				
7	01	01	2.06	0002	Penyediaan Peralatan dan Perlengkapan Kantor										
		Jumlah Paket Peralatan dan Perlengkapan Kantor yang Disediakan	6 Paket	15.000.000,00	Semua Kota/Kab, Semua Kecamatan, Semua Kel/Desa Kab. Klaten, Klaten Utara, Semua Kel/Desa	PAJAK DAERAH	Memperkuat Reformasi Politik, Hukum, dan Birokrasi, serta Memperkuat Pencegahan dan Pemberantasan Korupsi, Narkoba, Judi dan Penyeludupan	4. Peningkatan tata kelola pemerintahan yang lebih adaptif dan kolaboratif Penguatan Tata Kelola Pemerintahan yang Baik, Profesional, Jujur, Bersih, Transparan, Bertanggungjawab dan Anti Korupsi	ASN Kecamatan Klaten Utara	18.000.000,00	KECAMATAN KLATEN UTARA				
7	01	01	2.06	0005	Penyediaan Barang Cetak dan Penggandaan										
		Jumlah Paket Barang Cetak dan Penggandaan yang Disediakan	6 Paket	10.000.000,00	Semua Kota/Kab, Semua Kecamatan, Semua Kel/Desa Kab. Klaten, Klaten Utara, Semua Kel/Desa	PAJAK DAERAH	Memperkuat Reformasi Politik, Hukum, dan Birokrasi, serta Memperkuat Pencegahan dan Pemberantasan Korupsi, Narkoba, Judi dan Penyeludupan	4. Peningkatan tata kelola pemerintahan yang lebih adaptif dan kolaboratif Penguatan Tata Kelola Pemerintahan yang Baik, Profesional, Jujur, Bersih, Transparan, Bertanggungjawab dan Anti Korupsi	ASN Kecamatan Klaten Utara	12.000.000,00	KECAMATAN KLATEN UTARA				
7	01	01	2.06	0006	Penyediaan Bahan Bacaan dan Peraturan Perundang-undangan										
		Jumlah Dokumen Bahan Bacaan dan Peraturan Perundang-Undangan yang Disediakan	24 Dokumen	2.000.000,00	Semua Kota/Kab, Semua Kecamatan, Semua Kel/Desa Kab. Klaten, Klaten Utara, Semua Kel/Desa	PAJAK DAERAH	Memperkuat Reformasi Politik, Hukum, dan Birokrasi, serta Memperkuat Pencegahan dan Pemberantasan Korupsi, Narkoba, Judi dan Penyeludupan	4. Peningkatan tata kelola pemerintahan yang lebih adaptif dan kolaboratif Penguatan Tata Kelola Pemerintahan yang Baik, Profesional, Jujur, Bersih, Transparan, Bertanggungjawab dan Anti Korupsi	ASN Kecamatan Klaten Utara	2.000.000,00	KECAMATAN KLATEN UTARA				
7	01	01	2.06	0008	Fasilitasi Kunjungan Tamu										
		Jumlah Laporan Fasilitasi Kunjungan Tamu	36 Laporan	25.000.000,00	Kab. Klaten, Klaten Utara, Semua Kel/Desa	PAJAK DAERAH	Memperkuat Reformasi Politik, Hukum, dan Birokrasi, serta Memperkuat Pencegahan dan Pemberantasan Korupsi, Narkoba, Judi dan Penyeludupan	4. Peningkatan tata kelola pemerintahan yang lebih adaptif dan kolaboratif Penguatan Tata Kelola Pemerintahan yang Baik, Profesional, Jujur, Bersih, Transparan, Bertanggungjawab dan Anti Korupsi	ASN Kecamatan Klaten Utara	35.000.000,00	KECAMATAN KLATEN UTARA				
7	01	01	2.06	0009	Penyelenggaraan Rapat Koordinasi dan Konsultasi SKPD										

Kode	Urusan / Bidang Urusan / Program / Kegiatan / Sub Kegiatan	Indikator Program / Kegiatan / Sub Kegiatan	Capaian Kinerja Dan Kerangka Pendanaan							Kelompok Sasaran	Perangkat Daerah Penanggung Jawab
			Target 2025	Pagu Indikatif (Rp)	Lokasi	Sumber Dana	Prioritas				
							Nasional	Daerah			
1	2	3	4	5	6	7	8	9	10	11	12
		Jumlah Laporan Penyelenggaraan Rapat Koordinasi dan Konsultasi SKPD	24 Laporan	87.000.000,00	Semua Kota/Kab, Semua Kecamatan, Semua Kel/Desa Kab. Klaten, Klaten Utara, Semua Kel/Desa	PAJAK DAERAH	Memperkuat Reformasi Politik, Hukum, dan Birokrasi, serta Memperkuat Pencegahan dan Pemberantasan Korupsi, Narkoba, Judi dan Penyeludupan	4. Peningkatan tata kelola pemerintahan yang lebih adaptif dan kolaboratif Penguatan Tata Kelola Pemerintahan yang Baik, Profesional, Jujur, Bersih, Transparan, Bertanggungjawab dan Anti Korupsi	ASN Kecamatan Klaten Utara	33.000.000,00	KECAMATAN KLATEN UTARA
7	01 01 2.07	Pengadaan Barang Milik Daerah Penunjang Urusan Pemerintah Daerah	100.00 %	103.000.000,00			Memperkuat Reformasi Politik, Hukum, dan Birokrasi, serta Memperkuat Pencegahan dan Pemberantasan Korupsi, Narkoba, Judi dan Penyeludupan	4. Peningkatan tata kelola pemerintahan yang lebih adaptif dan kolaboratif Penguatan Tata Kelola Pemerintahan yang Baik, Profesional, Jujur, Bersih, Transparan, Bertanggungjawab dan Anti Korupsi	ASN Kecamatan Klaten Utara	111.200.000,00	
7	01 01 2.07 0005	Pengadaan Mebel									
		Jumlah Paket Mebel yang Disediakan	11 Unit	30.000.000,00	Kab. Klaten, Klaten Utara, Semua Kel/Desa	PAJAK DAERAH	Memperkuat Reformasi Politik, Hukum, dan Birokrasi, serta Memperkuat Pencegahan dan Pemberantasan Korupsi, Narkoba, Judi dan Penyeludupan	4. Peningkatan tata kelola pemerintahan yang lebih adaptif dan kolaboratif Penguatan Tata Kelola Pemerintahan yang Baik, Profesional, Jujur, Bersih, Transparan, Bertanggungjawab dan Anti Korupsi	ASN Kecamatan Klaten Utara	55.000.000,00	KECAMATAN KLATEN UTARA
7	01 01 2.07 0011	Pengadaan Sarana dan Prasarana Pendukung Gedung Kantor atau Bangunan Lainnya									
		Jumlah Unit Sarana dan Prasarana Pendukung Gedung Kantor atau Bangunan Lainnya yang Disediakan	8 Unit	73.000.000,00	Kab. Klaten, Klaten Utara, Semua Kel/Desa	PAJAK DAERAH	Memperkuat Reformasi Politik, Hukum, dan Birokrasi, serta Memperkuat Pencegahan dan Pemberantasan Korupsi, Narkoba, Judi dan Penyeludupan	4. Peningkatan tata kelola pemerintahan yang lebih adaptif dan kolaboratif Penguatan Tata Kelola Pemerintahan yang Baik, Profesional, Jujur, Bersih, Transparan, Bertanggungjawab dan Anti Korupsi	ASN Kecamatan Klaten Utara	56.200.000,00	KECAMATAN KLATEN UTARA
7	01 01 2.08	Penyediaan Jasa Penunjang Urusan Pemerintahan Daerah	100.00 %	220.000.000,00			Memperkuat Reformasi Politik, Hukum, dan Birokrasi, serta Memperkuat Pencegahan dan Pemberantasan Korupsi, Narkoba, Judi dan Penyeludupan	4. Peningkatan tata kelola pemerintahan yang lebih adaptif dan kolaboratif Penguatan Tata Kelola Pemerintahan yang Baik, Profesional, Jujur, Bersih, Transparan, Bertanggungjawab dan Anti Korupsi	ASN Kecamatan Klaten Utara	220.000.000,00	
7	01 01 2.08 0002	Penyediaan Jasa Komunikasi, Sumber Daya Air dan Listrik									
		Jumlah Laporan Penyediaan Jasa Komunikasi, Sumber Daya Air dan Listrik yang Disediakan	24 Laporan	65.000.000,00	Kab. Klaten, Klaten Utara, Semua Kel/Desa	PAJAK DAERAH	Memperkuat Reformasi Politik, Hukum, dan Birokrasi, serta Memperkuat Pencegahan dan Pemberantasan Korupsi, Narkoba, Judi dan Penyeludupan	4. Peningkatan tata kelola pemerintahan yang lebih adaptif dan kolaboratif Penguatan Tata Kelola Pemerintahan yang Baik, Profesional, Jujur, Bersih, Transparan, Bertanggungjawab dan Anti Korupsi	ASN Kecamatan Klaten Utara	70.000.000,00	KECAMATAN KLATEN UTARA
7	01 01 2.08 0004	Penyediaan Jasa Pelayanan Umum Kantor									
		Jumlah Laporan Penyediaan Jasa Pelayanan Umum Kantor yang Disediakan	36 Laporan	155.000.000,00	Kab. Klaten, Klaten Utara, Semua Kel/Desa	PAJAK DAERAH	Memperkuat Reformasi Politik, Hukum, dan Birokrasi, serta Memperkuat Pencegahan dan Pemberantasan Korupsi, Narkoba, Judi dan Penyeludupan	4. Peningkatan tata kelola pemerintahan yang lebih adaptif dan kolaboratif Penguatan Tata Kelola Pemerintahan yang Baik, Profesional, Jujur, Bersih, Transparan, Bertanggungjawab dan Anti Korupsi	ASN Kecamatan Klaten Utara	150.000.000,00	KECAMATAN KLATEN UTARA
7	01 01 2.09	Pemeliharaan Barang Milik Daerah Penunjang Urusan Pemerintahan Daerah	100.00 %	109.000.000,00			Memperkuat Reformasi Politik, Hukum, dan Birokrasi, serta Memperkuat Pencegahan dan Pemberantasan Korupsi, Narkoba, Judi dan Penyeludupan	4. Peningkatan tata kelola pemerintahan yang lebih adaptif dan kolaboratif Penguatan Tata Kelola Pemerintahan yang Baik, Profesional, Jujur, Bersih, Transparan, Bertanggungjawab dan Anti Korupsi	ASN Kecamatan Klaten Utara	172.000.000,00	
7	01 01 2.09 0002	Penyediaan Jasa Pemeliharaan, Biaya Pemeliharaan, Pajak dan Perizinan Kendaraan Dinas Operasional atau Lapangan									
		Jumlah Kendaraan Dinas Operasional atau Lapangan yang Dipelihara dan dibayarkan Pajak dan Perizinannya	14 Unit	35.000.000,00	Semua Kota/Kab, Semua Kecamatan, Semua Kel/Desa Kab. Klaten, Klaten Utara, Semua Kel/Desa	PAJAK DAERAH	Memperkuat Reformasi Politik, Hukum, dan Birokrasi, serta Memperkuat Pencegahan dan Pemberantasan Korupsi, Narkoba, Judi dan Penyeludupan	4. Peningkatan tata kelola pemerintahan yang lebih adaptif dan kolaboratif Penguatan Tata Kelola Pemerintahan yang Baik, Profesional, Jujur, Bersih, Transparan, Bertanggungjawab dan Anti Korupsi	ASN Kecamatan Klaten Utara	35.000.000,00	KECAMATAN KLATEN UTARA
7	01 01 2.09 0005	Pemeliharaan Mebel									
		Jumlah Mebel yang Dipelihara	91 Unit	10.000.000,00	Semua Kota/Kab, Semua Kecamatan, Semua Kel/Desa Kab. Klaten, Klaten Utara, Semua Kel/Desa	PAJAK DAERAH	Memperkuat Reformasi Politik, Hukum, dan Birokrasi, serta Memperkuat Pencegahan dan Pemberantasan Korupsi, Narkoba, Judi dan Penyeludupan	4. Peningkatan tata kelola pemerintahan yang lebih adaptif dan kolaboratif Penguatan Tata Kelola Pemerintahan yang Baik, Profesional, Jujur, Bersih, Transparan, Bertanggungjawab dan Anti Korupsi	ASN Kecamatan Klaten Utara	15.000.000,00	KECAMATAN KLATEN UTARA
7	01 01 2.09 0006	Pemeliharaan Peralatan dan Mesin Lainnya									
		Jumlah Peralatan dan Mesin Lainnya yang Dipelihara	20 Unit	14.000.000,00	Kab. Klaten, Semua Kecamatan, Semua Kel/Desa Kab. Klaten, Klaten Utara, Semua Kel/Desa	PAJAK DAERAH	Memperkuat Reformasi Politik, Hukum, dan Birokrasi, serta Memperkuat Pencegahan dan Pemberantasan Korupsi, Narkoba, Judi dan Penyeludupan	4. Peningkatan tata kelola pemerintahan yang lebih adaptif dan kolaboratif Penguatan Tata Kelola Pemerintahan yang Baik, Profesional, Jujur, Bersih, Transparan, Bertanggungjawab dan Anti Korupsi	ASN Kecamatan Klaten Utara	22.000.000,00	KECAMATAN KLATEN UTARA
7	01 01 2.09 0009	Pemeliharaan/Rehabilitasi Gedung Kantor dan Bangunan Lainnya									
		Jumlah Gedung Kantor dan Bangunan Lainnya yang Dipelihara/Direhabilitasi	2 Unit	50.000.000,00	Semua Kota/Kab, Semua Kecamatan, Semua Kel/Desa Kab. Klaten, Klaten Utara, Semua Kel/Desa	PAJAK DAERAH	Memperkuat Reformasi Politik, Hukum, dan Birokrasi, serta Memperkuat Pencegahan dan Pemberantasan Korupsi, Narkoba, Judi dan Penyeludupan	4. Peningkatan tata kelola pemerintahan yang lebih adaptif dan kolaboratif Penguatan Tata Kelola Pemerintahan yang Baik, Profesional, Jujur, Bersih, Transparan, Bertanggungjawab dan Anti Korupsi	ASN Kecamatan Klaten Utara	100.000.000,00	KECAMATAN KLATEN UTARA

Kode	Urusan / Bidang Urusan / Program / Kegiatan / Sub Kegiatan	Indikator Program / Kegiatan / Sub Kegiatan	Capaian Kinerja Dan Kerangka Pendanaan						Kelompok Sasaran	Perangkat Daerah Penanggung Jawab		
			Target 2025	Pagu Indikatif (Rp)	Lokasi	Sumber Dana	Prioritas					
			8	9	10	11	12					
7	01 02	PROGRAM PENYELENGGARAAN PEMERINTAHAN DAN PELAYANAN PUBLIK	Persentase masyarakat yang terfasilitasi pelayanan publik (PATEN)	100.00 %	20.000.000,00					15.000.000,00		
7	01 02 2.02	Penyelenggaraan Urusan Pemerintahan yang Tidak Dilaksanakan oleh Unit Kerja Perangkat Daerah yang Ada di Kecamatan	Persentase Masyarakat yang Terfasilitasi Pelayanan Publik (PATEN)	100.00 %	20.000.000,00			Memperkuat Reformasi Politik, Hukum, dan Birokrasi, serta Memperkuat Pencegahan dan Pemberantasan Korupsi, Narkoba, Judi dan Penyeludupan	4. Peningkatan tata kelola pemerintahan yang lebih adaptif dan kolaboratif Penguatan Tata Kelola Pemerintahan yang Baik, Profesional, Jujur, Bersih, Transparan, Bertanggungjawab dan Anti Korupsi	Masyarakat di Kecamatan Klaten Utara	15.000.000,00	
7	01 02 2.02 0002	Fasilitasi Percepatan Pencapaian Standar Pelayanan Minimal di Wilayah Kecamatan	Jumlah Laporan Fasilitasi Percepatan Pencapaian Standar Pelayanan Minimal di Wilayah Kecamatan	2 Laporan	20.000.000,00	Semua Kota/Kab, Semua Kecamatan, Semua Kel/Desa Kab. Klaten, Klaten Utara, Semua Kel/Desa	PAJAK DAERAH	Memperkuat Reformasi Politik, Hukum, dan Birokrasi, serta Memperkuat Pencegahan dan Pemberantasan Korupsi, Narkoba, Judi dan Penyeludupan	4. Peningkatan tata kelola pemerintahan yang lebih adaptif dan kolaboratif Penguatan Tata Kelola Pemerintahan yang Baik, Profesional, Jujur, Bersih, Transparan, Bertanggungjawab dan Anti Korupsi	Masyarakat di Kecamatan Klaten Utara	15.000.000,00	KECAMATAN KLATEN UTARA
7	01 03	PROGRAM PEMBERDAYAAN MASYARAKAT DESA DAN KELURAHAN	Persentase lembaga masyarakat aktif	95.00 %	210.000.000,00						225.000.000,00	
7	01 03 2.01	Koordinasi Kegiatan Pemberdayaan Desa	Persentase Desa yang Terkoordinasi dalam Kegiatan Pemberdayaan	100.00 %	210.000.000,00			Memperkuat Reformasi Politik, Hukum, dan Birokrasi, serta Memperkuat Pencegahan dan Pemberantasan Korupsi, Narkoba, Judi dan Penyeludupan	4. Peningkatan tata kelola pemerintahan yang lebih adaptif dan kolaboratif Penguatan Tata Kelola Pemerintahan yang Baik, Profesional, Jujur, Bersih, Transparan, Bertanggungjawab dan Anti Korupsi	Desa dan Kelurahan di Kecamatan Klaten Utara	225.000.000,00	
7	01 03 2.01 0001	Peningkatan Partisipasi Masyarakat dalam Forum Musyawarah Perencanaan Pembangunan di Desa	Jumlah Lembaga Kemasyarakatan yang Berpartisipasi dalam Forum Musyawarah Perencanaan Pembangunan di Desa	5 Lembaga Kemasyarakatan	10.000.000,00	Kab. Klaten, Semua Kecamatan, Semua Kel/Desa Kab. Klaten, Klaten Utara, Semua Kel/Desa	PAJAK DAERAH	Memperkuat Reformasi Politik, Hukum, dan Birokrasi, serta Memperkuat Pencegahan dan Pemberantasan Korupsi, Narkoba, Judi dan Penyeludupan	4. Peningkatan tata kelola pemerintahan yang lebih adaptif dan kolaboratif Penguatan Tata Kelola Pemerintahan yang Baik, Profesional, Jujur, Bersih, Transparan, Bertanggungjawab dan Anti Korupsi	Desa dan Kelurahan di Kecamatan Klaten Utara	15.000.000,00	KECAMATAN KLATEN UTARA
7	01 03 2.01 0003	Peningkatan Efektifitas Kegiatan Pemberdayaan Masyarakat di Wilayah Kecamatan	Jumlah Laporan Peningkatan Efektivitas Kegiatan Pemberdayaan Masyarakat di Wilayah Kecamatan	12 Laporan	200.000.000,00	Kab. Klaten, Semua Kecamatan, Semua Kel/Desa Kab. Klaten, Klaten Utara, Semua Kel/Desa	PAJAK DAERAH	Memperkuat Reformasi Politik, Hukum, dan Birokrasi, serta Memperkuat Pencegahan dan Pemberantasan Korupsi, Narkoba, Judi dan Penyeludupan	4. Peningkatan tata kelola pemerintahan yang lebih adaptif dan kolaboratif Penguatan Tata Kelola Pemerintahan yang Baik, Profesional, Jujur, Bersih, Transparan, Bertanggungjawab dan Anti Korupsi	Desa dan Kelurahan di Kecamatan Klaten Utara	210.000.000,00	KECAMATAN KLATEN UTARA
7	01 04	PROGRAM KOORDINASI KETENTRAMAN DAN KETERTIBAN UMUM	Persentase Penyelesaian Gangguan Ketentraman dan Ketertiban Umum di Wilayah Kecamatan	97.00 %	150.000.000,00						170.000.000,00	
7	01 04 2.01	Koordinasi Upaya Penyelenggaraan Ketentraman dan Ketertiban Umum	Persentase koordinasi ketentraman dan ketertiban umum yang dilakukan	98.00 %	150.000.000,00			Memperkuat Reformasi Politik, Hukum, dan Birokrasi, serta Memperkuat Pencegahan dan Pemberantasan Korupsi, Narkoba, Judi dan Penyeludupan	4. Peningkatan tata kelola pemerintahan yang lebih adaptif dan kolaboratif Penguatan Tata Kelola Pemerintahan yang Baik, Profesional, Jujur, Bersih, Transparan, Bertanggungjawab dan Anti Korupsi	Seluruh Desa dan Kelurahan di Kecamatan Klaten Utara	170.000.000,00	
7	01 04 2.01 0001	Sinergitas dengan Kepolisian Negara Republik Indonesia, Tentara Nasional Indonesia dan Instansi Vertikal di Wilayah Kecamatan	Jumlah Laporan Hasil Sinergitas dengan Kepolisian Negara Republik Indonesia, Tentara Nasional Indonesia dan Instansi Vertikal di Wilayah Kecamatan	12 Laporan	140.000.000,00	Semua Kota/Kab, Semua Kecamatan, Semua Kel/Desa Kab. Klaten, Klaten Utara, Semua Kel/Desa	PAJAK DAERAH	Memperkuat Reformasi Politik, Hukum, dan Birokrasi, serta Memperkuat Pencegahan dan Pemberantasan Korupsi, Narkoba, Judi dan Penyeludupan	4. Peningkatan tata kelola pemerintahan yang lebih adaptif dan kolaboratif Penguatan Tata Kelola Pemerintahan yang Baik, Profesional, Jujur, Bersih, Transparan, Bertanggungjawab dan Anti Korupsi	Seluruh Desa dan Kelurahan di Kecamatan Klaten Utara	155.000.000,00	KECAMATAN KLATEN UTARA
7	01 04 2.01 0002	Harmonisasi Hubungan dengan Tokoh Agama dan Tokoh Masyarakat	Jumlah Laporan Pelaksanaan Harmonisasi Hubungan dengan Tokoh Agama dan Tokoh Masyarakat	4 Laporan	10.000.000,00	Semua Kota/Kab, Semua Kecamatan, Semua Kel/Desa Kab. Klaten, Klaten Utara, Semua Kel/Desa	PAJAK DAERAH	Memperkuat Reformasi Politik, Hukum, dan Birokrasi, serta Memperkuat Pencegahan dan Pemberantasan Korupsi, Narkoba, Judi dan Penyeludupan	4. Peningkatan tata kelola pemerintahan yang lebih adaptif dan kolaboratif Penguatan Tata Kelola Pemerintahan yang Baik, Profesional, Jujur, Bersih, Transparan, Bertanggungjawab dan Anti Korupsi	Seluruh Desa dan Kelurahan di Kecamatan Klaten Utara	15.000.000,00	KECAMATAN KLATEN UTARA
7	01 05	PROGRAM PENYELENGGARAAN URUSAN PEMERINTAHAN UMUM	Persentase potensi konflik sosial di kecamatan yang tertangani	97.00 %	165.000.000,00						165.000.000,00	
7	01 05 2.01	Penyelenggaraan Urusan Pemerintahan Umum Sesuai Penugasan Kepala Daerah	Persentase koordinasi dan pembinaan wawasan kebangsaan dan ketahanan nasional yang diselenggarakan	97.00 %	165.000.000,00			Memperkuat Reformasi Politik, Hukum, dan Birokrasi, serta Memperkuat Pencegahan dan Pemberantasan Korupsi, Narkoba, Judi dan Penyeludupan	4. Peningkatan tata kelola pemerintahan yang lebih adaptif dan kolaboratif Penguatan Tata Kelola Pemerintahan yang Baik, Profesional, Jujur, Bersih, Transparan, Bertanggungjawab dan Anti Korupsi	Desa dan Kelurahan di Kecamatan Klaten Utara	165.000.000,00	
7	01 05 2.01 0002	Fasilitasi, Koordinasi dan Pembinaan (Bimtek, Sosialisasi, Konsultasi) Wawasan Kebangsaan dan Ketahanan Nasional	Jumlah Orang yang Mengikuti Fasilitasi, Koordinasi dan Pembinaan (Bimtek, Sosialisasi, Konsultasi) Wawasan Kebangsaan dan Ketahanan Nasional	650 Orang	165.000.000,00	Semua Kota/Kab, Semua Kecamatan, Semua Kel/Desa Kab. Klaten, Klaten Utara, Semua Kel/Desa	PAJAK DAERAH	Memperkuat Reformasi Politik, Hukum, dan Birokrasi, serta Memperkuat Pencegahan dan Pemberantasan Korupsi, Narkoba, Judi dan Penyeludupan	4. Peningkatan tata kelola pemerintahan yang lebih adaptif dan kolaboratif Penguatan Tata Kelola Pemerintahan yang Baik, Profesional, Jujur, Bersih, Transparan, Bertanggungjawab dan Anti Korupsi	Desa dan Kelurahan di Kecamatan Klaten Utara	165.000.000,00	KECAMATAN KLATEN UTARA



Kode	Urusan / Bidang Urusan / Program / Kegiatan / Sub Kegiatan	Indikator Program / Kegiatan / Sub Kegiatan	Capaian Kinerja Dan Kerangka Pendanaan						Kelompok Sasaran	Perangkat Daerah Penanggung Jawab					
			Target 2025	Pagu Indikatif (Rp)	Lokasi	Sumber Dana	Prioritas								
			4	5	6	7	Nasional	Daerah			10	Pagu Indikatif (Rp)	11	12	
1	2	3	4	5	6	7	8	9	10	11	12				
		Jumlah Paket Barang Cetak dan Pengadaan yang Disediakan	2 Paket	1.000.000,00	Kab. Klaten, Klaten Utara, Bantul	PAJAK DAERAH	Memperkuat Reformasi Politik, Hukum, dan Birokrasi, serta Memperkuat Pencegahan dan Pemberantasan Korupsi, Narkoba, Judi dan Penyeludupan	4. Peningkatan tata kelola pemerintahan yang lebih adaptif dan kolaboratif Penguatan Tata Kelola Pemerintahan yang Baik, Profesional, Jujur, Bersih, Transparan, Bertanggungjawab dan Anti Korupsi	Kelurahan Bantul	1.500.000,00	KELURAHAN BANTUL				
7	01	01	2.06	0006	Penyediaan Bahan Bacaan dan Peraturan Perundang-undangan	Jumlah Dokumen Bahan Bacaan dan Peraturan Perundang-Undangan yang Disediakan	10 Dokumen	2.000.000,00	Kab. Klaten, Klaten Utara, Bantul	PAJAK DAERAH	Memperkuat Reformasi Politik, Hukum, dan Birokrasi, serta Memperkuat Pencegahan dan Pemberantasan Korupsi, Narkoba, Judi dan Penyeludupan	4. Peningkatan tata kelola pemerintahan yang lebih adaptif dan kolaboratif Penguatan Tata Kelola Pemerintahan yang Baik, Profesional, Jujur, Bersih, Transparan, Bertanggungjawab dan Anti Korupsi	Kelurahan Bantul	1.000.000,00	KELURAHAN BANTUL
7	01	01	2.06	0008	Fasilitasi Kunjungan Tamu	Jumlah Laporan Fasilitasi Kunjungan Tamu	5 Laporan	5.000.000,00	Kab. Klaten, Klaten Utara, Bantul	PAJAK DAERAH	Memperkuat Reformasi Politik, Hukum, dan Birokrasi, serta Memperkuat Pencegahan dan Pemberantasan Korupsi, Narkoba, Judi dan Penyeludupan	4. Peningkatan tata kelola pemerintahan yang lebih adaptif dan kolaboratif Penguatan Tata Kelola Pemerintahan yang Baik, Profesional, Jujur, Bersih, Transparan, Bertanggungjawab dan Anti Korupsi	Kelurahan Bantul	5.500.000,00	KELURAHAN BANTUL
7	01	01	2.06	0009	Penyelenggaraan Rapat Koordinasi dan Konsultasi SKPD	Jumlah Laporan Penyelenggaraan Rapat Koordinasi dan Konsultasi SKPD	2 Laporan	15.000.000,00	Kab. Klaten, Klaten Utara, Bantul	PAJAK DAERAH	Memperkuat Reformasi Politik, Hukum, dan Birokrasi, serta Memperkuat Pencegahan dan Pemberantasan Korupsi, Narkoba, Judi dan Penyeludupan	4. Peningkatan tata kelola pemerintahan yang lebih adaptif dan kolaboratif Penguatan Tata Kelola Pemerintahan yang Baik, Profesional, Jujur, Bersih, Transparan, Bertanggungjawab dan Anti Korupsi	Kelurahan Bantul	15.000.000,00	KELURAHAN BANTUL
7	01	01	2.07		Pengadaan Barang Milik Daerah Penunjang Urusan Pemerintah Daerah	Persentase Pengadaan Barang Milik Daerah Penunjang Urusan Pemerintah Daerah tepat waktu	100.00 %	25.000.000,00			Memperkuat Reformasi Politik, Hukum, dan Birokrasi, serta Memperkuat Pencegahan dan Pemberantasan Korupsi, Narkoba, Judi dan Penyeludupan	4. Peningkatan tata kelola pemerintahan yang lebih adaptif dan kolaboratif Penguatan Tata Kelola Pemerintahan yang Baik, Profesional, Jujur, Bersih, Transparan, Bertanggungjawab dan Anti Korupsi	Kelurahan Bantul	30.000.000,00	
7	01	01	2.07	0011	Pengadaan Sarana dan Prasarana Pendukung Gedung Kantor atau Bangunan Lainnya	Jumlah Unit Sarana dan Prasarana Pendukung Gedung Kantor atau Bangunan Lainnya yang Disediakan	5 Unit	25.000.000,00	Kab. Klaten, Klaten Utara, Bantul	PAJAK DAERAH	Memperkuat Reformasi Politik, Hukum, dan Birokrasi, serta Memperkuat Pencegahan dan Pemberantasan Korupsi, Narkoba, Judi dan Penyeludupan	4. Peningkatan tata kelola pemerintahan yang lebih adaptif dan kolaboratif Penguatan Tata Kelola Pemerintahan yang Baik, Profesional, Jujur, Bersih, Transparan, Bertanggungjawab dan Anti Korupsi	Kelurahan Bantul	30.000.000,00	KELURAHAN BANTUL
7	01	01	2.08		Penyediaan Jasa Penunjang Urusan Pemerintahan Daerah	Persentase pemenuhan kebutuhan Jasa Penunjang Urusan Pemerintahan Daerah tepat waktu	100.00 %	155.000.000,00			Memperkuat Reformasi Politik, Hukum, dan Birokrasi, serta Memperkuat Pencegahan dan Pemberantasan Korupsi, Narkoba, Judi dan Penyeludupan	4. Peningkatan tata kelola pemerintahan yang lebih adaptif dan kolaboratif Penguatan Tata Kelola Pemerintahan yang Baik, Profesional, Jujur, Bersih, Transparan, Bertanggungjawab dan Anti Korupsi	Kelurahan Bantul	156.000.000,00	
7	01	01	2.08	0002	Penyediaan Jasa Komunikasi, Sumber Daya Air dan Listrik	Jumlah Laporan Penyediaan Jasa Komunikasi, Sumber Daya Air dan Listrik yang Disediakan	12 Laporan	10.000.000,00	Kab. Klaten, Klaten Utara, Bantul	PAJAK DAERAH	Memperkuat Reformasi Politik, Hukum, dan Birokrasi, serta Memperkuat Pencegahan dan Pemberantasan Korupsi, Narkoba, Judi dan Penyeludupan	4. Peningkatan tata kelola pemerintahan yang lebih adaptif dan kolaboratif Penguatan Tata Kelola Pemerintahan yang Baik, Profesional, Jujur, Bersih, Transparan, Bertanggungjawab dan Anti Korupsi	Kelurahan Bantul	10.000.000,00	KELURAHAN BANTUL
7	01	01	2.08	0004	Penyediaan Jasa Pelayanan Umum Kantor	Jumlah Laporan Penyediaan Jasa Pelayanan Umum Kantor yang Disediakan	7 Laporan	145.000.000,00	Kab. Klaten, Klaten Utara, Bantul	PAJAK DAERAH	Memperkuat Reformasi Politik, Hukum, dan Birokrasi, serta Memperkuat Pencegahan dan Pemberantasan Korupsi, Narkoba, Judi dan Penyeludupan	4. Peningkatan tata kelola pemerintahan yang lebih adaptif dan kolaboratif Penguatan Tata Kelola Pemerintahan yang Baik, Profesional, Jujur, Bersih, Transparan, Bertanggungjawab dan Anti Korupsi	Kelurahan Bantul	146.000.000,00	KELURAHAN BANTUL
7	01	01	2.09		Pemeliharaan Barang Milik Daerah Penunjang Urusan Pemerintahan Daerah	Persentase Barang Milik Daerah Penunjang Urusan Pemerintahan Daerah yang terpelihara	100.00 %	19.000.000,00			Memperkuat Reformasi Politik, Hukum, dan Birokrasi, serta Memperkuat Pencegahan dan Pemberantasan Korupsi, Narkoba, Judi dan Penyeludupan	4. Peningkatan tata kelola pemerintahan yang lebih adaptif dan kolaboratif Penguatan Tata Kelola Pemerintahan yang Baik, Profesional, Jujur, Bersih, Transparan, Bertanggungjawab dan Anti Korupsi	ASN DAN THL KELURAHAN BANTUL	35.100.000,00	
7	01	01	2.09	0002	Penyediaan Jasa Pemeliharaan, Biaya Pemeliharaan, Pajak dan Perizinan Kendaraan Dinas Operasional atau Lapangan	Jumlah Kendaraan Dinas Operasional atau Lapangan yang Dipelihara dan Dibayarkan Pajak dan Perizinannya	2 Unit	6.000.000,00	Kab. Klaten, Klaten Utara, Bantul	PAJAK DAERAH	Memperkuat Reformasi Politik, Hukum, dan Birokrasi, serta Memperkuat Pencegahan dan Pemberantasan Korupsi, Narkoba, Judi dan Penyeludupan	4. Peningkatan tata kelola pemerintahan yang lebih adaptif dan kolaboratif Penguatan Tata Kelola Pemerintahan yang Baik, Profesional, Jujur, Bersih, Transparan, Bertanggungjawab dan Anti Korupsi	ASN DAN THL KELURAHAN BANTUL	6.100.000,00	KELURAHAN BANTUL
7	01	01	2.09	0005	Pemeliharaan Mebel	Jumlah Mebel yang Dipelihara	4 Unit	1.000.000,00	Kab. Klaten, Klaten Utara, Bantul	PAJAK DAERAH	Memperkuat Reformasi Politik, Hukum, dan Birokrasi, serta Memperkuat Pencegahan dan Pemberantasan Korupsi, Narkoba, Judi dan Penyeludupan	4. Peningkatan tata kelola pemerintahan yang lebih adaptif dan kolaboratif Penguatan Tata Kelola Pemerintahan yang Baik, Profesional, Jujur, Bersih, Transparan, Bertanggungjawab dan Anti Korupsi	ASN DAN THL KELURAHAN BANTUL	8.000.000,00	KELURAHAN BANTUL
7	01	01	2.09	0009	Pemeliharaan/Rehabilitasi Gedung Kantor dan Bangunan Lainnya	Jumlah Gedung Kantor dan Bangunan Lainnya yang Dipelihara/Direhabilitasi	2 Unit	10.000.000,00	Kab. Klaten, Klaten Utara, Bantul	PAJAK DAERAH	Memperkuat Reformasi Politik, Hukum, dan Birokrasi, serta Memperkuat Pencegahan dan Pemberantasan Korupsi, Narkoba, Judi dan Penyeludupan	4. Peningkatan tata kelola pemerintahan yang lebih adaptif dan kolaboratif Penguatan Tata Kelola Pemerintahan yang Baik, Profesional, Jujur, Bersih, Transparan, Bertanggungjawab dan Anti Korupsi	ASN DAN THL KELURAHAN BANTUL	11.000.000,00	KELURAHAN BANTUL





Kode	Urusan / Bidang Urusan / Program / Kegiatan / Sub Kegiatan	Indikator Program / Kegiatan / Sub Kegiatan	Capaian Kinerja Dan Kerangka Pendanaan							Kelompok Sasaran	Pagu Indikatif (Rp)	Perangkat Daerah Penanggung Jawab
			Target 2025	Pagu Indikatif (Rp)	Lokasi	Sumber Dana	Prioritas					
							Nasional	Daerah				
1	2	3	4	5	6	7	8	9	10	11	12	
7	01 03 2.02	Kegiatan Pemberdayaan Kelurahan	Persentase Warga Desa/Kelurahan yang Terkoordinasi dalam Pemberdayaan	100.00 %	759.300.000,00			Memperkuat Reformasi Politik, Hukum, dan Birokrasi, serta Memperkuat Pencegahan dan Pemberantasan Korupsi, Narkoba, Judi dan Penyeludupan	4. Peningkatan tata kelola pemerintahan yang lebih adaptif dan kolaboratif Penguatan Tata Kelola Pemerintahan yang Baik, Profesional, Jujur, Bersih, Transparan, Bertanggungjawab dan Anti Korupsi	Masyarakat dan perangkat Kelurahan Gergunung	913.310.000,00	
7	01 03 2.02 0001	Peningkatan Partisipasi Masyarakat dalam Forum Musyawarah Perencanaan Pembangunan di Kelurahan										
			Jumlah Lembaga Kemasyarakatan yang Berpartisipasi dalam Forum Musyawarah Perencanaan Pembangunan di Kelurahan	10 Lembaga Kemasyarakatan	12.100.000,00	Kab. Klaten, Klaten Utara, Gergunung	PAJAK DAERAH	Memperkuat Reformasi Politik, Hukum, dan Birokrasi, serta Memperkuat Pencegahan dan Pemberantasan Korupsi, Narkoba, Judi dan Penyeludupan	4. Peningkatan tata kelola pemerintahan yang lebih adaptif dan kolaboratif Penguatan Tata Kelola Pemerintahan yang Baik, Profesional, Jujur, Bersih, Transparan, Bertanggungjawab dan Anti Korupsi	Masyarakat dan perangkat Kelurahan Gergunung	13.310.000,00	KELURAHAN GERGUNUNG
7	01 03 2.02 0002	Pembangunan Sarana dan Prasarana Kelurahan										
			Jumlah Sarana dan Prasarana Kelurahan yang Terbangun	4 Unit	390.000.000,00	Kab. Klaten, Klaten Utara, Gergunung	PAJAK DAERAH, DANA TRANSFER UMUM-DANA ALOKASI UMUM	Memperkuat Reformasi Politik, Hukum, dan Birokrasi, serta Memperkuat Pencegahan dan Pemberantasan Korupsi, Narkoba, Judi dan Penyeludupan	4. Peningkatan tata kelola pemerintahan yang lebih adaptif dan kolaboratif Penguatan Tata Kelola Pemerintahan yang Baik, Profesional, Jujur, Bersih, Transparan, Bertanggungjawab dan Anti Korupsi	Masyarakat dan perangkat Kelurahan Gergunung	550.000.000,00	KELURAHAN GERGUNUNG
7	01 03 2.02 0003	Pemberdayaan Masyarakat di Kelurahan										
			Jumlah Pokmas dan Ormas yang Melaksanakan Pemberdayaan Masyarakat di Kelurahan	10 Pokmas / Ormas	357.200.000,00	Kab. Klaten, Klaten Utara, Gergunung	PAJAK DAERAH	Memperkuat Reformasi Politik, Hukum, dan Birokrasi, serta Memperkuat Pencegahan dan Pemberantasan Korupsi, Narkoba, Judi dan Penyeludupan	2. Peningkatan kualitas sumber daya manusia yang lebih pintar, sehat, bugar, berkarakter, dan adaptif secara inklusif dan merata Penguatan keunggulan dan daya saing sumberdaya manusia	Masyarakat dan perangkat Kelurahan Gergunung	350.000.000,00	KELURAHAN GERGUNUNG
KECAMATAN KLATEN TENGAH					7.876.434.500,00						10.804.570.200,00	
UNSUR KEWILAYAHAN					7.876.434.500,00						10.804.570.200,00	
7	01	KECAMATAN										
					7.876.434.500,00						10.804.570.200,00	
7	01 01	PROGRAM PENUNJANG URUSAN PEMERINTAHAN DAERAH KABUPATEN/KOTA										
					6.834.160.400,00						10.084.428.200,00	
7	01 01 2.01	Perencanaan, Penganggaran, dan Evaluasi Kinerja Perangkat Daerah	-	-	13.000.000,00			Memperkuat Reformasi Politik, Hukum, dan Birokrasi, serta Memperkuat Pencegahan dan Pemberantasan Korupsi, Narkoba, Judi dan Penyeludupan	4. Peningkatan tata kelola pemerintahan yang lebih adaptif dan kolaboratif Penguatan Tata Kelola Pemerintahan yang Baik, Profesional, Jujur, Bersih, Transparan, Bertanggungjawab dan Anti Korupsi	ASN di Kecamatan Klaten Tengah	1.500.000,00	
7	01 01 2.01 0001	Penyusunan Dokumen Perencanaan Perangkat Daerah										
			Jumlah Dokumen Perencanaan Perangkat Daerah	4 Dokumen	8.000.000,00	Kab. Klaten, Klaten Tengah, Semua Kel/Desa	PAJAK DAERAH	Memperkuat Reformasi Politik, Hukum, dan Birokrasi, serta Memperkuat Pencegahan dan Pemberantasan Korupsi, Narkoba, Judi dan Penyeludupan	4. Peningkatan tata kelola pemerintahan yang lebih adaptif dan kolaboratif Penguatan Tata Kelola Pemerintahan yang Baik, Profesional, Jujur, Bersih, Transparan, Bertanggungjawab dan Anti Korupsi	ASN di Kecamatan Klaten Tengah	1.000.000,00	KECAMATAN KLATEN TENGAH
7	01 01 2.01 0006	Koordinasi dan Penyusunan Laporan Capaian Kinerja dan Ikhtisar Realisasi Kinerja SKPD										
			Jumlah Laporan Capaian Kinerja dan Ikhtisar Realisasi Kinerja SKPD dan Laporan Hasil Koordinasi Penyusunan Laporan Capaian Kinerja dan Ikhtisar Realisasi Kinerja SKPD	1 Laporan	5.000.000,00	Kab. Klaten, Klaten Tengah, Semua Kel/Desa	PAJAK DAERAH	Memperkuat Reformasi Politik, Hukum, dan Birokrasi, serta Memperkuat Pencegahan dan Pemberantasan Korupsi, Narkoba, Judi dan Penyeludupan	4. Peningkatan tata kelola pemerintahan yang lebih adaptif dan kolaboratif Penguatan Tata Kelola Pemerintahan yang Baik, Profesional, Jujur, Bersih, Transparan, Bertanggungjawab dan Anti Korupsi	ASN di Kecamatan Klaten Tengah	500.000,00	KECAMATAN KLATEN TENGAH
7	01 01 2.02	Administrasi Keuangan Perangkat Daerah	Persentase pembayaran gaji, tunjangan ASN dan penyelesaian laporan keuangan tepat waktu	100.00 %	5.736.326.500,00			Memperkuat Reformasi Politik, Hukum, dan Birokrasi, serta Memperkuat Pencegahan dan Pemberantasan Korupsi, Narkoba, Judi dan Penyeludupan	4. Peningkatan tata kelola pemerintahan yang lebih adaptif dan kolaboratif Penguatan Tata Kelola Pemerintahan yang Baik, Profesional, Jujur, Bersih, Transparan, Bertanggungjawab dan Anti Korupsi	ASN di Kecamatan Klaten Tengah	7.531.334.200,00	
7	01 01 2.02 0001	Penyediaan Gaji dan Tunjangan ASN										
			Jumlah Orang yang Menerima Gaji dan Tunjangan ASN	45 Orang/bulan	5.729.076.500,00	Kab. Klaten, Klaten Tengah, Semua Kel/Desa	DANA TRANSFER UMUM-DANA ALOKASI UMUM, SISA LEBIH PERHITUNGAN ANGGARAN TAHUN SEBELUMNYA	Memperkuat Reformasi Politik, Hukum, dan Birokrasi, serta Memperkuat Pencegahan dan Pemberantasan Korupsi, Narkoba, Judi dan Penyeludupan	4. Peningkatan tata kelola pemerintahan yang lebih adaptif dan kolaboratif Penguatan Tata Kelola Pemerintahan yang Baik, Profesional, Jujur, Bersih, Transparan, Bertanggungjawab dan Anti Korupsi	ASN di Kecamatan Klaten Tengah	7.530.584.200,00	KECAMATAN KLATEN TENGAH
7	01 01 2.02 0007	Koordinasi dan Penyusunan Laporan Keuangan Bulanan/ Triwulanan/ Semesteran SKPD										
			Jumlah Laporan Keuangan Bulanan/ Triwulanan/ Semesteran SKPD dan Laporan Koordinasi Penyusunan Laporan Keuangan Bulanan/Triwulanan/Semesteran SKPD	4 Laporan	7.000.000,00	Kab. Klaten, Klaten Tengah, Semua Kel/Desa	PAJAK DAERAH	Memperkuat Reformasi Politik, Hukum, dan Birokrasi, serta Memperkuat Pencegahan dan Pemberantasan Korupsi, Narkoba, Judi dan Penyeludupan	4. Peningkatan tata kelola pemerintahan yang lebih adaptif dan kolaboratif Penguatan Tata Kelola Pemerintahan yang Baik, Profesional, Jujur, Bersih, Transparan, Bertanggungjawab dan Anti Korupsi	ASN di Kecamatan Klaten Tengah	500.000,00	KECAMATAN KLATEN TENGAH
7	01 01 2.02 0008	Penyusunan Pelaporan dan Analisis Prognosis Realisasi Anggaran										
			Jumlah Dokumen Pelaporan dan Analisis Prognosis Realisasi Anggaran	1 Dokumen	250.000,00	Kab. Klaten, Klaten Tengah, Semua Kel/Desa	PAJAK DAERAH	Memperkuat Reformasi Politik, Hukum, dan Birokrasi, serta Memperkuat Pencegahan dan Pemberantasan Korupsi, Narkoba, Judi dan Penyeludupan	4. Peningkatan tata kelola pemerintahan yang lebih adaptif dan kolaboratif Penguatan Tata Kelola Pemerintahan yang Baik, Profesional, Jujur, Bersih, Transparan, Bertanggungjawab dan Anti Korupsi	ASN di Kecamatan Klaten Tengah	250.000,00	KECAMATAN KLATEN TENGAH



Kode	Urusan / Bidang Urusan / Program / Kegiatan / Sub Kegiatan	Indikator Program / Kegiatan / Sub Kegiatan	Capaian Kinerja Dan Kerangka Pendanaan						Kelompok Sasaran	Perangkat Daerah Penanggung Jawab					
			Target 2025	Pagu Indikatif (Rp)	Lokasi	Sumber Dana	Prioritas								
			8	9	10	11	12								
1	2	3	4	5	6	7	8	9	10	11	12				
		Jumlah Laporan Penyediaan Jasa Komunikasi, Sumber Daya Air dan Listrik yang Disediakan	12 Laporan	75.000.000,00	Kab. Klaten, Klaten Tengah, Semua Kel/Desa	PAJAK DAERAH	Memperkuat Reformasi Politik, Hukum, dan Birokrasi, serta Memperkuat Pencegahan dan Pemberantasan Korupsi, Narkoba, Judi dan Penyeludupan	4. Peningkatan tata kelola pemerintahan yang lebih adaptif dan kolaboratif Penguatan Tata Kelola Pemerintahan yang Baik, Profesional, Jujur, Bersih, Transparan, Bertanggungjawab dan Anti Korupsi	Pegawai Kecamatan Klaten Tengah dan Masyarakat	144.710.000,00	KECAMATAN KLATEN TENGAH				
7	01	01	2.08	0004	Penyediaan Jasa Pelayanan Umum Kantor										
		Jumlah Laporan Penyediaan Jasa Pelayanan Umum Kantor yang Disediakan	12 Laporan	266.678.780,00	Kab. Klaten, Klaten Tengah, Semua Kel/Desa	PAJAK DAERAH	Memperkuat Reformasi Politik, Hukum, dan Birokrasi, serta Memperkuat Pencegahan dan Pemberantasan Korupsi, Narkoba, Judi dan Penyeludupan	4. Peningkatan tata kelola pemerintahan yang lebih adaptif dan kolaboratif Penguatan Tata Kelola Pemerintahan yang Baik, Profesional, Jujur, Bersih, Transparan, Bertanggungjawab dan Anti Korupsi	Pegawai Kecamatan Klaten Tengah dan Masyarakat	771.935.000,00	KECAMATAN KLATEN TENGAH				
7	01	01	2.09		Pemeliharaan Barang Milik Daerah Penunjang Urusan Pemerintahan Daerah	Persentase Barang Milik Daerah Penunjang Urusan Pemerintahan Daerah yang terpelihara	100.00 %	307.640.650,00			Memperkuat Reformasi Politik, Hukum, dan Birokrasi, serta Memperkuat Pencegahan dan Pemberantasan Korupsi, Narkoba, Judi dan Penyeludupan	4. Peningkatan tata kelola pemerintahan yang lebih adaptif dan kolaboratif Penguatan Tata Kelola Pemerintahan yang Baik, Profesional, Jujur, Bersih, Transparan, Bertanggungjawab dan Anti Korupsi	Pegawai Kecamatan Klaten Tengah	912.000.000,00	
7	01	01	2.09	0002	Penyediaan Jasa Pemeliharaan, Biaya Pemeliharaan, Pajak dan Perizinan Kendaraan Dinas Operasional atau Lapangan										
		Jumlah Kendaraan Dinas Operasional atau Lapangan yang Dipelihara dan dibayarkan Pajak dan Perizinannya	8 Unit	65.560.000,00	Kab. Klaten, Klaten Tengah, Semua Kel/Desa	PAJAK DAERAH	Memperkuat Reformasi Politik, Hukum, dan Birokrasi, serta Memperkuat Pencegahan dan Pemberantasan Korupsi, Narkoba, Judi dan Penyeludupan	4. Peningkatan tata kelola pemerintahan yang lebih adaptif dan kolaboratif Penguatan Tata Kelola Pemerintahan yang Baik, Profesional, Jujur, Bersih, Transparan, Bertanggungjawab dan Anti Korupsi	Pegawai Kecamatan Klaten Tengah	73.200.000,00	KECAMATAN KLATEN TENGAH				
7	01	01	2.09	0006	Pemeliharaan Peralatan dan Mesin Lainnya										
		Jumlah Peralatan dan Mesin Lainnya yang Dipelihara	5 Unit	25.250.000,00	Kab. Klaten, Klaten Tengah, Semua Kel/Desa	PAJAK DAERAH	Memperkuat Reformasi Politik, Hukum, dan Birokrasi, serta Memperkuat Pencegahan dan Pemberantasan Korupsi, Narkoba, Judi dan Penyeludupan	4. Peningkatan tata kelola pemerintahan yang lebih adaptif dan kolaboratif Penguatan Tata Kelola Pemerintahan yang Baik, Profesional, Jujur, Bersih, Transparan, Bertanggungjawab dan Anti Korupsi	Pegawai Kecamatan Klaten Tengah	34.550.000,00	KECAMATAN KLATEN TENGAH				
7	01	01	2.09	0009	Pemeliharaan/Rehabilitasi Gedung Kantor dan Bangunan Lainnya										
		Jumlah Gedung Kantor dan Bangunan Lainnya yang Dipelihara/Direhabilitasi	3 Unit	80.500.000,00	Kab. Klaten, Klaten Tengah, Semua Kel/Desa	PAJAK DAERAH	Memperkuat Reformasi Politik, Hukum, dan Birokrasi, serta Memperkuat Pencegahan dan Pemberantasan Korupsi, Narkoba, Judi dan Penyeludupan	4. Peningkatan tata kelola pemerintahan yang lebih adaptif dan kolaboratif Penguatan Tata Kelola Pemerintahan yang Baik, Profesional, Jujur, Bersih, Transparan, Bertanggungjawab dan Anti Korupsi	Pegawai Kecamatan Klaten Tengah	538.750.000,00	KECAMATAN KLATEN TENGAH				
7	01	01	2.09	0010	Pemeliharaan/Rehabilitasi Sarana dan Prasarana Gedung, Kantor atau Bangunan Lainnya										
		Jumlah Sarana dan Prasarana Gedung Kantor atau Bangunan Lainnya yang Dipelihara/Direhabilitasi	4 Unit	98.680.650,00	Kab. Klaten, Klaten Tengah, Semua Kel/Desa	PAJAK DAERAH	Memperkuat Reformasi Politik, Hukum, dan Birokrasi, serta Memperkuat Pencegahan dan Pemberantasan Korupsi, Narkoba, Judi dan Penyeludupan	4. Peningkatan tata kelola pemerintahan yang lebih adaptif dan kolaboratif Penguatan Tata Kelola Pemerintahan yang Baik, Profesional, Jujur, Bersih, Transparan, Bertanggungjawab dan Anti Korupsi	Pegawai Kecamatan Klaten Tengah	197.500.000,00	KECAMATAN KLATEN TENGAH				
7	01	01	2.09	0011	Pemeliharaan/Rehabilitasi Sarana dan Prasarana Pendukung Gedung Kantor atau Bangunan Lainnya										
		Jumlah Sarana dan Prasarana Pendukung Gedung Kantor atau Bangunan Lainnya yang Dipelihara/Direhabilitasi	10 Unit	37.650.000,00	Kab. Klaten, Klaten Tengah, Semua Kel/Desa	PAJAK DAERAH	Memperkuat Reformasi Politik, Hukum, dan Birokrasi, serta Memperkuat Pencegahan dan Pemberantasan Korupsi, Narkoba, Judi dan Penyeludupan	4. Peningkatan tata kelola pemerintahan yang lebih adaptif dan kolaboratif Penguatan Tata Kelola Pemerintahan yang Baik, Profesional, Jujur, Bersih, Transparan, Bertanggungjawab dan Anti Korupsi	Pegawai Kecamatan Klaten Tengah	68.000.000,00	KECAMATAN KLATEN TENGAH				
7	01	02			<b>PROGRAM PENYELENGGARAAN PEMERINTAHAN DAN PELAYANAN PUBLIK</b>	-	-	<b>7.310.000,00</b>				<b>8.902.000,00</b>			
7	01	02	2.02		Penyelenggaraan Urusan Pemerintahan yang Tidak Dilaksanakan oleh Unit Kerja Perangkat Daerah yang Ada di Kecamatan	Persentase Masyarakat yang Terfasilitasi Pelayanan Publik (PATEN)	100.00 %	7.310.000,00			Memperkuat Reformasi Politik, Hukum, dan Birokrasi, serta Memperkuat Pencegahan dan Pemberantasan Korupsi, Narkoba, Judi dan Penyeludupan	4. Peningkatan tata kelola pemerintahan yang lebih adaptif dan kolaboratif Penguatan Tata Kelola Pemerintahan yang Baik, Profesional, Jujur, Bersih, Transparan, Bertanggungjawab dan Anti Korupsi	Masyarakat	8.902.000,00	
7	01	02	2.02	0002	Fasilitasi Percepatan Pencapaian Standar Pelayanan Minimal di Wilayah Kecamatan										
		Jumlah Laporan Fasilitasi Percepatan Pencapaian Standar Pelayanan Minimal di Wilayah Kecamatan	2 Laporan	7.310.000,00	Kab. Klaten, Klaten Tengah, Semua Kel/Desa	PAJAK DAERAH	Memperkuat Reformasi Politik, Hukum, dan Birokrasi, serta Memperkuat Pencegahan dan Pemberantasan Korupsi, Narkoba, Judi dan Penyeludupan	4. Peningkatan tata kelola pemerintahan yang lebih adaptif dan kolaboratif Penguatan Tata Kelola Pemerintahan yang Baik, Profesional, Jujur, Bersih, Transparan, Bertanggungjawab dan Anti Korupsi	Masyarakat	8.902.000,00	KECAMATAN KLATEN TENGAH				
7	01	03			<b>PROGRAM PEMBERDAYAAN MASYARAKAT DESA DAN KELURAHAN</b>	Persentase lembaga masyarakat aktif	95.00 %	<b>353.487.100,00</b>					<b>295.000.000,00</b>		
7	01	03	2.01		Koordinasi Kegiatan Pemberdayaan Desa	Persentase Desa yang Terkoordinasi dalam Kegiatan Pemberdayaan	100.00 %	328.497.000,00			Memperkuat Reformasi Politik, Hukum, dan Birokrasi, serta Memperkuat Pencegahan dan Pemberantasan Korupsi, Narkoba, Judi dan Penyeludupan	4. Peningkatan tata kelola pemerintahan yang lebih adaptif dan kolaboratif Penguatan Tata Kelola Pemerintahan yang Baik, Profesional, Jujur, Bersih, Transparan, Bertanggungjawab dan Anti Korupsi	Masyarakat	192.500.000,00	
7	01	03	2.01	0001	Peningkatan Partisipasi Masyarakat dalam Forum Musyawarah Perencanaan Pembangunan di Desa										
		Jumlah Lembaga Kemasyarakatan yang Berpartisipasi dalam Forum Musyawarah Perencanaan Pembangunan di Desa	5 Lembaga Kemasyarakatan	20.000.000,00	Kab. Klaten, Klaten Tengah, Semua Kel/Desa	PAJAK DAERAH	Memperkuat Reformasi Politik, Hukum, dan Birokrasi, serta Memperkuat Pencegahan dan Pemberantasan Korupsi, Narkoba, Judi dan Penyeludupan	4. Peningkatan tata kelola pemerintahan yang lebih adaptif dan kolaboratif Penguatan Tata Kelola Pemerintahan yang Baik, Profesional, Jujur, Bersih, Transparan, Bertanggungjawab dan Anti Korupsi	Masyarakat	17.500.000,00	KECAMATAN KLATEN TENGAH				

Kode	Urusan / Bidang Urusan / Program / Kegiatan / Sub Kegiatan	Indikator Program / Kegiatan / Sub Kegiatan	Capaian Kinerja Dan Kerangka Pendanaan						Kelompok Sasaran	Perangkat Daerah Penanggung Jawab					
			Target 2025	Pagu Indikatif (Rp)	Lokasi	Sumber Dana	Prioritas								
							Nasional	Daerah							
1	2	3	4	5	6	7	8	9	10	11	12				
7	01	03	2.01	0003	Peningkatan Efektivitas Kegiatan Pemberdayaan Masyarakat di Wilayah Kecamatan	Jumlah Laporan Peningkatan Efektivitas Kegiatan Pemberdayaan Masyarakat di Wilayah Kecamatan	12 Laporan	308.497.000,00	Kab. Klaten, Klaten Tengah, Semua Kel/Desa	PAJAK DAERAH	Memperkuat Reformasi Politik, Hukum, dan Birokrasi, serta Memperkuat Pencegahan dan Pemberantasan Korupsi, Narkoba, Judi dan Penyeludupan	4. Peningkatan tata kelola pemerintahan yang lebih adaptif dan kolaboratif Penguatan Tata Kelola Pemerintahan yang Baik, Profesional, Jujur, Bersih, Transparan, Bertanggungjawab dan Anti Korupsi	Masyarakat	175.000.000,00	KECAMATAN KLATEN TENGAH
7	01	03	2.02		Kegiatan Pemberdayaan Kelurahan	Persentase Warga Desa/Kelurahan yang Terkoordinasi dalam Pemberdayaan	100.00 %	24.990.100,00			Memperkuat Reformasi Politik, Hukum, dan Birokrasi, serta Memperkuat Pencegahan dan Pemberantasan Korupsi, Narkoba, Judi dan Penyeludupan	4. Peningkatan tata kelola pemerintahan yang lebih adaptif dan kolaboratif Penguatan Tata Kelola Pemerintahan yang Baik, Profesional, Jujur, Bersih, Transparan, Bertanggungjawab dan Anti Korupsi	Masyarakat	102.500.000,00	
7	01	03	2.02	0001	Peningkatan Partisipasi Masyarakat dalam Forum Musyawarah Perencanaan Pembangunan di Kelurahan	Jumlah Lembaga Kemasyarakatan yang Berpartisipasi dalam Forum Musyawarah Perencanaan Pembangunan di Kelurahan	10 Lembaga Kemasyarakatan	24.990.100,00	Kab. Klaten, Klaten Tengah, Semua Kel/Desa	PAJAK DAERAH	Memperkuat Reformasi Politik, Hukum, dan Birokrasi, serta Memperkuat Pencegahan dan Pemberantasan Korupsi, Narkoba, Judi dan Penyeludupan	4. Peningkatan tata kelola pemerintahan yang lebih adaptif dan kolaboratif Penguatan Tata Kelola Pemerintahan yang Baik, Profesional, Jujur, Bersih, Transparan, Bertanggungjawab dan Anti Korupsi	Masyarakat	102.500.000,00	KECAMATAN KLATEN TENGAH
7	01	04			<b>PROGRAM KOORDINASI KETENTERAMAN DAN KETERTIBAN UMUM</b>	-	-	<b>307.000.000,00</b>						<b>140.504.000,00</b>	
7	01	04	2.01		Koordinasi Upaya Penyelenggaraan Ketenteraman dan Ketertiban Umum	-	-	233.000.000,00			Memperkuat Reformasi Politik, Hukum, dan Birokrasi, serta Memperkuat Pencegahan dan Pemberantasan Korupsi, Narkoba, Judi dan Penyeludupan	4. Peningkatan tata kelola pemerintahan yang lebih adaptif dan kolaboratif Penguatan Tata Kelola Pemerintahan yang Baik, Profesional, Jujur, Bersih, Transparan, Bertanggungjawab dan Anti Korupsi	Forkopimcam dan tokoh masyarakat	130.504.000,00	
7	01	04	2.01	0001	Sinergitas dengan Kepolisian Negara Republik Indonesia, Tentara Nasional Indonesia dan Instansi Vertikal di Wilayah Kecamatan	Jumlah Laporan Hasil Sinergitas dengan Kepolisian Negara Republik Indonesia, Tentara Nasional Indonesia dan Instansi Vertikal di Wilayah Kecamatan	12 Laporan	145.000.000,00	Kab. Klaten, Klaten Tengah, Semua Kel/Desa	PAJAK DAERAH	Memperkuat Reformasi Politik, Hukum, dan Birokrasi, serta Memperkuat Pencegahan dan Pemberantasan Korupsi, Narkoba, Judi dan Penyeludupan	4. Peningkatan tata kelola pemerintahan yang lebih adaptif dan kolaboratif Penguatan Tata Kelola Pemerintahan yang Baik, Profesional, Jujur, Bersih, Transparan, Bertanggungjawab dan Anti Korupsi	Forkopimcam dan tokoh masyarakat	120.000.000,00	KECAMATAN KLATEN TENGAH
7	01	04	2.01	0002	Harmonisasi Hubungan dengan Tokoh Agama dan Tokoh Masyarakat	Jumlah Laporan Pelaksanaan Harmonisasi Hubungan dengan Tokoh Agama dan Tokoh Masyarakat	5 Laporan	88.000.000,00	Kab. Klaten, Klaten Tengah, Semua Kel/Desa	PAJAK DAERAH	Memperkuat Reformasi Politik, Hukum, dan Birokrasi, serta Memperkuat Pencegahan dan Pemberantasan Korupsi, Narkoba, Judi dan Penyeludupan	4. Peningkatan tata kelola pemerintahan yang lebih adaptif dan kolaboratif Penguatan Tata Kelola Pemerintahan yang Baik, Profesional, Jujur, Bersih, Transparan, Bertanggungjawab dan Anti Korupsi	Forkopimcam dan tokoh masyarakat	10.504.000,00	KECAMATAN KLATEN TENGAH
7	01	04	2.02		Koordinasi Penerapan dan Penegakan Peraturan Daerah dan Peraturan Kepala Daerah	-	-	74.000.000,00			Memperkuat Reformasi Politik, Hukum, dan Birokrasi, serta Memperkuat Pencegahan dan Pemberantasan Korupsi, Narkoba, Judi dan Penyeludupan	4. Peningkatan tata kelola pemerintahan yang lebih adaptif dan kolaboratif Penguatan Tata Kelola Pemerintahan yang Baik, Profesional, Jujur, Bersih, Transparan, Bertanggungjawab dan Anti Korupsi	Masyarakat	10.000.000,00	
7	01	04	2.02	0001	Koordinasi/Sinergi dengan Perangkat Daerah yang Tugas dan Fungsinya di Bidang Penegakan Peraturan Perundang-Undangan dan/atau Kepolisian Negara Republik Indonesia	Jumlah Laporan Koordinasi/Sinergi dengan Perangkat Daerah yang Tugas dan Fungsinya di Bidang Penegakan Peraturan Perundang-Undangan dan/atau Kepolisian Negara Republik Indonesia	5 Laporan	74.000.000,00	Kab. Klaten, Klaten Tengah, Semua Kel/Desa	PAJAK DAERAH	Memperkuat Reformasi Politik, Hukum, dan Birokrasi, serta Memperkuat Pencegahan dan Pemberantasan Korupsi, Narkoba, Judi dan Penyeludupan	4. Peningkatan tata kelola pemerintahan yang lebih adaptif dan kolaboratif Penguatan Tata Kelola Pemerintahan yang Baik, Profesional, Jujur, Bersih, Transparan, Bertanggungjawab dan Anti Korupsi	Masyarakat	10.000.000,00	KECAMATAN KLATEN TENGAH
7	01	05			<b>PROGRAM PENYELENGGARAAN URUSAN PEMERINTAHAN UMUM</b>	Persentase potensi konflik sosial di kecamatan yang tertangani	97.00 %	<b>68.896.000,00</b>						<b>21.653.000,00</b>	
7	01	05	2.01		Penyelenggaraan Urusan Pemerintahan Umum Sesuai Penugasan Kepala Daerah	Persentase koordinasi dan pembinaan wawasan kebangsaan dan ketahanan nasional yang diselenggarakan	97.00 %	68.896.000,00			Memperkuat Reformasi Politik, Hukum, dan Birokrasi, serta Memperkuat Pencegahan dan Pemberantasan Korupsi, Narkoba, Judi dan Penyeludupan	4. Peningkatan tata kelola pemerintahan yang lebih adaptif dan kolaboratif Penguatan Tata Kelola Pemerintahan yang Baik, Profesional, Jujur, Bersih, Transparan, Bertanggungjawab dan Anti Korupsi	Masyarakat	21.653.000,00	
7	01	05	2.01	0002	Fasilitasi, Koordinasi dan Pembinaan (Bimtek, Sosialisasi, Konsultasi) Wawasan Kebangsaan dan Ketahanan Nasional	Jumlah Orang yang Mengikuti Fasilitasi, Koordinasi dan Pembinaan (Bimtek, Sosialisasi, Konsultasi) Wawasan Kebangsaan dan Ketahanan Nasional	75 Orang	56.896.000,00	Kab. Klaten, Klaten Tengah, Semua Kel/Desa	PAJAK DAERAH	Memperkuat Reformasi Politik, Hukum, dan Birokrasi, serta Memperkuat Pencegahan dan Pemberantasan Korupsi, Narkoba, Judi dan Penyeludupan	4. Peningkatan tata kelola pemerintahan yang lebih adaptif dan kolaboratif Penguatan Tata Kelola Pemerintahan yang Baik, Profesional, Jujur, Bersih, Transparan, Bertanggungjawab dan Anti Korupsi	Masyarakat	19.153.000,00	KECAMATAN KLATEN TENGAH
7	01	05	2.01	0005	Penanganan Konflik Sosial Sesuai Ketentuan Peraturan Perundang-Undangan	Jumlah Laporan Konflik yang Ditangani Sesuai Ketentuan Peraturan Perundang-Undangan	2 Laporan	12.000.000,00	Kab. Klaten, Klaten Tengah, Semua Kel/Desa	PAJAK DAERAH	Memperkuat Reformasi Politik, Hukum, dan Birokrasi, serta Memperkuat Pencegahan dan Pemberantasan Korupsi, Narkoba, Judi dan Penyeludupan	4. Peningkatan tata kelola pemerintahan yang lebih adaptif dan kolaboratif Penguatan Tata Kelola Pemerintahan yang Baik, Profesional, Jujur, Bersih, Transparan, Bertanggungjawab dan Anti Korupsi	Masyarakat	2.500.000,00	KECAMATAN KLATEN TENGAH
7	01	06			<b>PROGRAM PEMBINAAN DAN PENGAWASAN PEMERINTAHAN DESA</b>	-	-	<b>305.581.000,00</b>						<b>254.083.000,00</b>	



Kode	Urusan / Bidang Urusan / Program / Kegiatan / Sub Kegiatan	Indikator Program / Kegiatan / Sub Kegiatan	Capaian Kinerja Dan Kerangka Pendanaan							Kelompok Sasaran	Perangkat Daerah Penanggung Jawab				
			Target 2025	Pagu Indikatif (Rp)	Lokasi	Sumber Dana	Prioritas								
							Nasional	Daerah							
1	2	3	4	5	6	7	8	9	10	11	12				
		Jumlah Laporan Penyelenggaraan Rapat Koordinasi dan Konsultasi SKPD	12 Laporan	17.824.000,00	Kab. Klaten, Klaten Tengah, Barend	PAJAK DAERAH	Memperkuat Reformasi Politik, Hukum, dan Birokrasi, serta Memperkuat Pencegahan dan Pemberantasan Korupsi, Narkoba, Judi dan Penyeludupan	4. Peningkatan tata kelola pemerintahan yang lebih adaptif dan kolaboratif Penguatan Tata Kelola Pemerintahan yang Baik, Profesional, Jujur, Bersih, Transparan, Bertanggungjawab dan Anti Korupsi	Pegawai Kelurahan Barend	15.000.000,00	KELURAHAN BARENG				
7	01	01	2.07		Pengadaan Barang Milik Daerah Penunjang Urusan Pemerintah Daerah	Persentase Pengadaan Barang Milik Daerah Penunjang Urusan Pemerintah Daerah tepat waktu	100 %	13.750.000,00			Memperkuat Reformasi Politik, Hukum, dan Birokrasi, serta Memperkuat Pencegahan dan Pemberantasan Korupsi, Narkoba, Judi dan Penyeludupan	4. Peningkatan tata kelola pemerintahan yang lebih adaptif dan kolaboratif Penguatan Tata Kelola Pemerintahan yang Baik, Profesional, Jujur, Bersih, Transparan, Bertanggungjawab dan Anti Korupsi	Pegawai	30.000.000,00	
7	01	01	2.07	0011	Pengadaan Sarana dan Prasarana Pendukung Gedung Kantor atau Bangunan Lainnya										
		Jumlah Unit Sarana dan Prasarana Pendukung Gedung Kantor atau Bangunan Lainnya yang Disediakan	5 Unit	13.750.000,00	Kab. Klaten, Klaten Tengah, Barend	PAJAK DAERAH	Memperkuat Reformasi Politik, Hukum, dan Birokrasi, serta Memperkuat Pencegahan dan Pemberantasan Korupsi, Narkoba, Judi dan Penyeludupan	4. Peningkatan tata kelola pemerintahan yang lebih adaptif dan kolaboratif Penguatan Tata Kelola Pemerintahan yang Baik, Profesional, Jujur, Bersih, Transparan, Bertanggungjawab dan Anti Korupsi	Pegawai	30.000.000,00	KELURAHAN BARENG				
7	01	01	2.08		Penyediaan Jasa Penunjang Urusan Pemerintahan Daerah	Persentase pemenuhan kebutuhan Jasa Penunjang Urusan Pemerintahan Daerah tepat waktu	100 %	108.500.000,00			Memperkuat Reformasi Politik, Hukum, dan Birokrasi, serta Memperkuat Pencegahan dan Pemberantasan Korupsi, Narkoba, Judi dan Penyeludupan	4. Peningkatan tata kelola pemerintahan yang lebih adaptif dan kolaboratif Penguatan Tata Kelola Pemerintahan yang Baik, Profesional, Jujur, Bersih, Transparan, Bertanggungjawab dan Anti Korupsi	Pegawai Kelurahan Barend	120.500.000,00	
7	01	01	2.08	0001	Penyediaan Jasa Surat Menyurat										
		Jumlah Laporan Penyediaan Jasa Surat Menyurat	12 Laporan	500.000,00	Kab. Klaten, Klaten Tengah, Barend	PAJAK DAERAH	Memperkuat Reformasi Politik, Hukum, dan Birokrasi, serta Memperkuat Pencegahan dan Pemberantasan Korupsi, Narkoba, Judi dan Penyeludupan	4. Peningkatan tata kelola pemerintahan yang lebih adaptif dan kolaboratif Penguatan Tata Kelola Pemerintahan yang Baik, Profesional, Jujur, Bersih, Transparan, Bertanggungjawab dan Anti Korupsi	Pegawai Kelurahan Barend	500.000,00	KELURAHAN BARENG				
7	01	01	2.08	0002	Penyediaan Jasa Komunikasi, Sumber Daya Air dan Listrik										
		Jumlah Laporan Penyediaan Jasa Komunikasi, Sumber Daya Air dan Listrik yang Disediakan	12 Laporan	8.000.000,00	Kab. Klaten, Klaten Tengah, Barend	PAJAK DAERAH	Memperkuat Reformasi Politik, Hukum, dan Birokrasi, serta Memperkuat Pencegahan dan Pemberantasan Korupsi, Narkoba, Judi dan Penyeludupan	4. Peningkatan tata kelola pemerintahan yang lebih adaptif dan kolaboratif Penguatan Tata Kelola Pemerintahan yang Baik, Profesional, Jujur, Bersih, Transparan, Bertanggungjawab dan Anti Korupsi	Pegawai Kelurahan Barend	15.000.000,00	KELURAHAN BARENG				
7	01	01	2.08	0004	Penyediaan Jasa Pelayanan Umum Kantor										
		Jumlah Laporan Penyediaan Jasa Pelayanan Umum Kantor yang Disediakan	12 Laporan	100.000.000,00	Kab. Klaten, Klaten Tengah, Barend	PAJAK DAERAH	Memperkuat Reformasi Politik, Hukum, dan Birokrasi, serta Memperkuat Pencegahan dan Pemberantasan Korupsi, Narkoba, Judi dan Penyeludupan	4. Peningkatan tata kelola pemerintahan yang lebih adaptif dan kolaboratif Penguatan Tata Kelola Pemerintahan yang Baik, Profesional, Jujur, Bersih, Transparan, Bertanggungjawab dan Anti Korupsi	Pegawai Kelurahan Barend	105.000.000,00	KELURAHAN BARENG				
7	01	01	2.09		Pemeliharaan Barang Milik Daerah Penunjang Urusan Pemerintahan Daerah	Persentase Barang Milik Daerah Penunjang Urusan Pemerintahan Daerah yang terpelihara	100 %	16.820.000,00			Memperkuat Reformasi Politik, Hukum, dan Birokrasi, serta Memperkuat Pencegahan dan Pemberantasan Korupsi, Narkoba, Judi dan Penyeludupan	4. Peningkatan tata kelola pemerintahan yang lebih adaptif dan kolaboratif Penguatan Tata Kelola Pemerintahan yang Baik, Profesional, Jujur, Bersih, Transparan, Bertanggungjawab dan Anti Korupsi	Pegawai Kelurahan Barend	44.750.000,00	
7	01	01	2.09	0002	Penyediaan Jasa Pemeliharaan, Biaya Pemeliharaan, Pajak dan Perizinan Kendaraan Dinas Operasional atau Lapangan										
		Jumlah Kendaraan Dinas Operasional atau Lapangan yang Dipelihara dan Dibayarkan Pajak dan Perizinannya	2 Unit	3.950.000,00	Kab. Klaten, Klaten Tengah, Barend	PAJAK DAERAH	Memperkuat Reformasi Politik, Hukum, dan Birokrasi, serta Memperkuat Pencegahan dan Pemberantasan Korupsi, Narkoba, Judi dan Penyeludupan	4. Peningkatan tata kelola pemerintahan yang lebih adaptif dan kolaboratif Penguatan Tata Kelola Pemerintahan yang Baik, Profesional, Jujur, Bersih, Transparan, Bertanggungjawab dan Anti Korupsi	Pegawai Kelurahan Barend	4.750.000,00	KELURAHAN BARENG				
7	01	01	2.09	0010	Pemeliharaan/Rehabilitasi Sarana dan Prasarana Gedung Kantor atau Bangunan Lainnya										
		Jumlah Sarana dan Prasarana Gedung Kantor atau Bangunan Lainnya yang Dipelihara/Direhabilitasi	1 Unit	4.900.000,00	Kab. Klaten, Klaten Tengah, Barend	PAJAK DAERAH	Memperkuat Reformasi Politik, Hukum, dan Birokrasi, serta Memperkuat Pencegahan dan Pemberantasan Korupsi, Narkoba, Judi dan Penyeludupan	4. Peningkatan tata kelola pemerintahan yang lebih adaptif dan kolaboratif Penguatan Tata Kelola Pemerintahan yang Baik, Profesional, Jujur, Bersih, Transparan, Bertanggungjawab dan Anti Korupsi	Pegawai Kelurahan Barend	10.000.000,00	KELURAHAN BARENG				
7	01	01	2.09	0011	Pemeliharaan/Rehabilitasi Sarana dan Prasarana Pendukung Gedung Kantor atau Bangunan Lainnya										
		Jumlah Sarana dan Prasarana Pendukung Gedung Kantor atau Bangunan Lainnya yang Dipelihara/Direhabilitasi	5 Unit	7.970.000,00	Kab. Klaten, Klaten Tengah, Barend	PAJAK DAERAH	Memperkuat Reformasi Politik, Hukum, dan Birokrasi, serta Memperkuat Pencegahan dan Pemberantasan Korupsi, Narkoba, Judi dan Penyeludupan	4. Peningkatan tata kelola pemerintahan yang lebih adaptif dan kolaboratif Penguatan Tata Kelola Pemerintahan yang Baik, Profesional, Jujur, Bersih, Transparan, Bertanggungjawab dan Anti Korupsi	Pegawai Kelurahan Barend	30.000.000,00	KELURAHAN BARENG				
7	01	03			<b>PROGRAM PEMBERDAYAAN MASYARAKAT DESA DAN KELURAHAN</b>	<b>PERSENTASE LEMBAGA MASYARAKAT AKTIF</b>	<b>100 %</b>	<b>442.943.800,00</b>						<b>625.394.833,00</b>	
7	01	03	2.02		Kegiatan Pemberdayaan Kelurahan	PERSENTASE LEMBAGA MASYARAKAT AKTIF	100 %	442.943.800,00			Memperkuat Reformasi Politik, Hukum, dan Birokrasi, serta Memperkuat Pencegahan dan Pemberantasan Korupsi, Narkoba, Judi dan Penyeludupan	4. Peningkatan tata kelola pemerintahan yang lebih adaptif dan kolaboratif Penguatan Tata Kelola Pemerintahan yang Baik, Profesional, Jujur, Bersih, Transparan, Bertanggungjawab dan Anti Korupsi	Lembaga Masyarakat	625.394.833,00	
7	01	03	2.02	0001	Peningkatan Partisipasi Masyarakat dalam Forum Musyawarah Perencanaan Pembangunan di Kelurahan										

Kode	Urusan / Bidang Urusan / Program / Kegiatan / Sub Kegiatan	Indikator Program / Kegiatan / Sub Kegiatan	Capaian Kinerja Dan Kerangka Pendanaan						Kelompok Sasaran	Pagu Indikatif (Rp)	Perangkat Daerah Penanggung Jawab		
			Target 2025	Pagu Indikatif (Rp)	Lokasi	Sumber Dana	Prioritas						
							Nasional	Daerah					
1	2	3	4	5	6	7	8	9	10	11	12		
		Jumlah Lembaga Kemasyarakatan yang Berpartisipasi dalam Forum Musyawarah Perencanaan Pembangunan di Kelurahan	5 Lembaga Kemasyarakatan	13.293.250,00	Kab. Klaten, Klaten Tengah, Barend	PAJAK DAERAH	Memperkuat Reformasi Politik, Hukum, dan Birokrasi, serta Memperkuat Pencegahan dan Pemberantasan Korupsi, Narkoba, Judi dan Penyeludupan	4. Peningkatan tata kelola pemerintahan yang lebih adaptif dan kolaboratif Penguatan Tata Kelola Pemerintahan yang Baik, Profesional, Jujur, Bersih, Transparan, Bertanggungjawab dan Anti Korupsi	Lembaga Masyarakat	14.000.000,00	KELURAHAN BARENG		
7	01	03	2.02	0002	Pembangunan Sarana dan Prasarana Kelurahan								
		Jumlah Sarana dan Prasarana Kelurahan yang Terbangun	2 Unit	200.000.000,00	Kab. Klaten, Klaten Tengah, Barend	DANA TRANSFER UMUM-DANA ALOKASI UMUM	Memperkuat Reformasi Politik, Hukum, dan Birokrasi, serta Memperkuat Pencegahan dan Pemberantasan Korupsi, Narkoba, Judi dan Penyeludupan	4. Peningkatan tata kelola pemerintahan yang lebih adaptif dan kolaboratif Penguatan Tata Kelola Pemerintahan yang Baik, Profesional, Jujur, Bersih, Transparan, Bertanggungjawab dan Anti Korupsi	Lembaga Masyarakat	371.394.833,00	KELURAHAN BARENG		
7	01	03	2.02	0003	Pemberdayaan Masyarakat di Kelurahan								
		Jumlah Pokmas dan Ormas yang Melaksanakan Pemberdayaan Masyarakat di Kelurahan	7 Pokmas / Ormas	229.650.550,00	Kab. Klaten, Klaten Tengah, Barend	PAJAK DAERAH	Memperkuat Reformasi Politik, Hukum, dan Birokrasi, serta Memperkuat Pencegahan dan Pemberantasan Korupsi, Narkoba, Judi dan Penyeludupan	4. Peningkatan tata kelola pemerintahan yang lebih adaptif dan kolaboratif Penguatan Tata Kelola Pemerintahan yang Baik, Profesional, Jujur, Bersih, Transparan, Bertanggungjawab dan Anti Korupsi	Lembaga Masyarakat	240.000.000,00	KELURAHAN BARENG		
				<b>KELURAHAN KABUPATEN</b>						<b>701.120.000,00</b>			
				<b>UNSUR KEWILAYAHAN</b>						<b>701.120.000,00</b>			
				<b>KECAMATAN</b>						<b>701.120.000,00</b>			
7	01	01			<b>PROGRAM PENUNJANG URUSAN PEMERINTAHAN DAERAH KABUPATEN/KOTA</b>	<b>Persentase pemenuhan kebutuhan penunjang urusan pemerintahan daerah</b>	<b>100.00 %</b>	<b>266.060.000,00</b>			<b>266.120.000,00</b>		
7	01	01	2.06		Administrasi Umum Perangkat Daerah	Persentase pemenuhan Administrasi Umum Perangkat Daerah tepat waktu	100.00 %	37.507.320,00	Memperkuat Reformasi Politik, Hukum, dan Birokrasi, serta Memperkuat Pencegahan dan Pemberantasan Korupsi, Narkoba, Judi dan Penyeludupan	4. Peningkatan tata kelola pemerintahan yang lebih adaptif dan kolaboratif Penguatan Tata Kelola Pemerintahan yang Baik, Profesional, Jujur, Bersih, Transparan, Bertanggungjawab dan Anti Korupsi	Seluruh Pegawai Kelurahan Kabupaten	54.900.000,00	
7	01	01	2.06	0002	Penyediaan Peralatan dan Perlengkapan Kantor								
		Jumlah Paket Peralatan dan Perlengkapan Kantor yang Disediakan	30 Paket	7.957.320,00	Kab. Klaten, Klaten Tengah, Kabupaten	PAJAK DAERAH	Memperkuat Reformasi Politik, Hukum, dan Birokrasi, serta Memperkuat Pencegahan dan Pemberantasan Korupsi, Narkoba, Judi dan Penyeludupan	4. Peningkatan tata kelola pemerintahan yang lebih adaptif dan kolaboratif Penguatan Tata Kelola Pemerintahan yang Baik, Profesional, Jujur, Bersih, Transparan, Bertanggungjawab dan Anti Korupsi	Seluruh Pegawai Kelurahan Kabupaten	15.000.000,00	KELURAHAN KABUPATEN		
7	01	01	2.06	0005	Penyediaan Barang Cetak dan Penggandaan								
		Jumlah Paket Barang Cetak dan Penggandaan yang Disediakan	1000 Paket	2.100.000,00	Kab. Klaten, Klaten Tengah, Kabupaten	PAJAK DAERAH	Memperkuat Reformasi Politik, Hukum, dan Birokrasi, serta Memperkuat Pencegahan dan Pemberantasan Korupsi, Narkoba, Judi dan Penyeludupan	4. Peningkatan tata kelola pemerintahan yang lebih adaptif dan kolaboratif Penguatan Tata Kelola Pemerintahan yang Baik, Profesional, Jujur, Bersih, Transparan, Bertanggungjawab dan Anti Korupsi	Seluruh Pegawai Kelurahan Kabupaten	2.100.000,00	KELURAHAN KABUPATEN		
7	01	01	2.06	0006	Penyediaan Bahan Bacaan dan Peraturan Perundang-undangan								
		Jumlah Dokumen Bahan Bacaan dan Peraturan Perundang-Undangan yang Disediakan	12 Dokumen	2.000.000,00	Kab. Klaten, Klaten Tengah, Kabupaten	PAJAK DAERAH	Memperkuat Reformasi Politik, Hukum, dan Birokrasi, serta Memperkuat Pencegahan dan Pemberantasan Korupsi, Narkoba, Judi dan Penyeludupan	4. Peningkatan tata kelola pemerintahan yang lebih adaptif dan kolaboratif Penguatan Tata Kelola Pemerintahan yang Baik, Profesional, Jujur, Bersih, Transparan, Bertanggungjawab dan Anti Korupsi	Seluruh Pegawai Kelurahan Kabupaten	2.200.000,00	KELURAHAN KABUPATEN		
7	01	01	2.06	0008	Fasilitasi Kunjungan Tamu								
		Jumlah Laporan Fasilitasi Kunjungan Tamu	10 Laporan	7.950.000,00	Kab. Klaten, Klaten Tengah, Kabupaten	PAJAK DAERAH	Memperkuat Reformasi Politik, Hukum, dan Birokrasi, serta Memperkuat Pencegahan dan Pemberantasan Korupsi, Narkoba, Judi dan Penyeludupan	4. Peningkatan tata kelola pemerintahan yang lebih adaptif dan kolaboratif Penguatan Tata Kelola Pemerintahan yang Baik, Profesional, Jujur, Bersih, Transparan, Bertanggungjawab dan Anti Korupsi	Seluruh Pegawai Kelurahan Kabupaten	10.600.000,00	KELURAHAN KABUPATEN		
7	01	01	2.06	0009	Penyelenggaraan Rapat Koordinasi dan Konsultasi SKPD								
		Jumlah Laporan Penyelenggaraan Rapat Koordinasi dan Konsultasi SKPD	167 Laporan	17.500.000,00	Kab. Klaten, Klaten Tengah, Klaten	PAJAK DAERAH	Memperkuat Reformasi Politik, Hukum, dan Birokrasi, serta Memperkuat Pencegahan dan Pemberantasan Korupsi, Narkoba, Judi dan Penyeludupan	4. Peningkatan tata kelola pemerintahan yang lebih adaptif dan kolaboratif Penguatan Tata Kelola Pemerintahan yang Baik, Profesional, Jujur, Bersih, Transparan, Bertanggungjawab dan Anti Korupsi	Seluruh Pegawai Kelurahan Kabupaten	25.000.000,00	KELURAHAN KABUPATEN		
7	01	01	2.08		Penyediaan Jasa Penunjang Urusan Pemerintahan Daerah	Persentase pemenuhan kebutuhan Jasa Penunjang Urusan Pemerintahan Daerah tepat waktu	100 %	135.692.680,00	Memperkuat Reformasi Politik, Hukum, dan Birokrasi, serta Memperkuat Pencegahan dan Pemberantasan Korupsi, Narkoba, Judi dan Penyeludupan	4. Peningkatan tata kelola pemerintahan yang lebih adaptif dan kolaboratif Penguatan Tata Kelola Pemerintahan yang Baik, Profesional, Jujur, Bersih, Transparan, Bertanggungjawab dan Anti Korupsi	-	149.000.000,00	
7	01	01	2.08	0002	Penyediaan Jasa Komunikasi, Sumber Daya Air dan Listrik								
		Jumlah Laporan Penyediaan Jasa Komunikasi, Sumber Daya Air dan Listrik yang Disediakan	3 Laporan	13.000.000,00	Kab. Klaten, Klaten Tengah, Kabupaten	PAJAK DAERAH	Memperkuat Reformasi Politik, Hukum, dan Birokrasi, serta Memperkuat Pencegahan dan Pemberantasan Korupsi, Narkoba, Judi dan Penyeludupan	4. Peningkatan tata kelola pemerintahan yang lebih adaptif dan kolaboratif Penguatan Tata Kelola Pemerintahan yang Baik, Profesional, Jujur, Bersih, Transparan, Bertanggungjawab dan Anti Korupsi	-	19.000.000,00	KELURAHAN KABUPATEN		
7	01	01	2.08	0004	Penyediaan Jasa Pelayanan Umum Kantor								



Kode	Urusan / Bidang Urusan / Program / Kegiatan / Sub Kegiatan	Indikator Program / Kegiatan / Sub Kegiatan	Capaian Kinerja Dan Kerangka Pendanaan							Kelompok Sasaran	Perangkat Daerah Penanggung Jawab				
			Target 2025	Pagu Indikatif (Rp)	Lokasi	Sumber Dana	Prioritas								
							Nasional	Daerah							
1	2	3	4	5	6	7	8	9	10	11	12				
		Jumlah Paket Peralatan dan Perlengkapan Kantor yang Disediakan	30 Paket	10.000.000,00	Kab. Klaten, Klaten Tengah, Klaten	PAJAK DAERAH	Memperkuat Reformasi Politik, Hukum, dan Birokrasi, serta Memperkuat Pencegahan dan Pemberantasan Korupsi, Narkoba, Judi dan Penyeludupan	4. Peningkatan tata kelola pemerintahan yang lebih adaptif dan kolaboratif Penguatan Tata Kelola Pemerintahan yang Baik, Profesional, Jujur, Bersih, Transparan, Bertanggungjawab dan Anti Korupsi	Pegawai Kelurahan Klaten	11.000.000,00	KELURAHAN KLATEN				
7	01	01	2.06	0005	Penyediaan Barang Cetak dan Penggandaan	Jumlah Paket Barang Cetak dan Penggandaan yang Disediakan	2 Paket	4.000.000,00	Kab. Klaten, Klaten Tengah, Klaten	PAJAK DAERAH	Memperkuat Reformasi Politik, Hukum, dan Birokrasi, serta Memperkuat Pencegahan dan Pemberantasan Korupsi, Narkoba, Judi dan Penyeludupan	4. Peningkatan tata kelola pemerintahan yang lebih adaptif dan kolaboratif Penguatan Tata Kelola Pemerintahan yang Baik, Profesional, Jujur, Bersih, Transparan, Bertanggungjawab dan Anti Korupsi	Pegawai Kelurahan Klaten	2.900.000,00	KELURAHAN KLATEN
7	01	01	2.06	0006	Penyediaan Bahan Bacaan dan Peraturan Perundang-undangan	Jumlah Dokumen Bahan Bacaan dan Peraturan Perundang-Undangan yang Disediakan	12 Dokumen	360.000,00	Kab. Klaten, Klaten Tengah, Klaten	PAJAK DAERAH	Memperkuat Reformasi Politik, Hukum, dan Birokrasi, serta Memperkuat Pencegahan dan Pemberantasan Korupsi, Narkoba, Judi dan Penyeludupan	4. Peningkatan tata kelola pemerintahan yang lebih adaptif dan kolaboratif Penguatan Tata Kelola Pemerintahan yang Baik, Profesional, Jujur, Bersih, Transparan, Bertanggungjawab dan Anti Korupsi	Pegawai Kelurahan Klaten	350.000,00	KELURAHAN KLATEN
7	01	01	2.06	0008	Fasilitasi Kunjungan Tamu	Jumlah Laporan Fasilitasi Kunjungan Tamu	12 Laporan	10.000.000,00	Kab. Klaten, Klaten Tengah, Klaten	PAJAK DAERAH	Memperkuat Reformasi Politik, Hukum, dan Birokrasi, serta Memperkuat Pencegahan dan Pemberantasan Korupsi, Narkoba, Judi dan Penyeludupan	4. Peningkatan tata kelola pemerintahan yang lebih adaptif dan kolaboratif Penguatan Tata Kelola Pemerintahan yang Baik, Profesional, Jujur, Bersih, Transparan, Bertanggungjawab dan Anti Korupsi	Pegawai Kelurahan Klaten	20.000.000,00	KELURAHAN KLATEN
7	01	01	2.06	0009	Penyelenggaraan Rapat Koordinasi dan Konsultasi SKPD	Jumlah Laporan Penyelenggaraan Rapat Koordinasi dan Konsultasi SKPD	1 Laporan	17.500.000,00	Kab. Klaten, Klaten Tengah, Klaten	PAJAK DAERAH	Memperkuat Reformasi Politik, Hukum, dan Birokrasi, serta Memperkuat Pencegahan dan Pemberantasan Korupsi, Narkoba, Judi dan Penyeludupan	4. Peningkatan tata kelola pemerintahan yang lebih adaptif dan kolaboratif Penguatan Tata Kelola Pemerintahan yang Baik, Profesional, Jujur, Bersih, Transparan, Bertanggungjawab dan Anti Korupsi	Pegawai Kelurahan Klaten	15.000.000,00	KELURAHAN KLATEN
7	01	01	2.07		Pengadaan Barang Milik Daerah Penunjang Urusan Pemerintah Daerah	Persentase Pengadaan Barang Milik Daerah Penunjang Urusan Pemerintah Daerah tepat waktu	100.00 %	16.720.000,00			Memperkuat Reformasi Politik, Hukum, dan Birokrasi, serta Memperkuat Pencegahan dan Pemberantasan Korupsi, Narkoba, Judi dan Penyeludupan	4. Peningkatan tata kelola pemerintahan yang lebih adaptif dan kolaboratif Penguatan Tata Kelola Pemerintahan yang Baik, Profesional, Jujur, Bersih, Transparan, Bertanggungjawab dan Anti Korupsi	Pegawai Kelurahan Klaten	35.000.000,00	
7	01	01	2.07	0011	Pengadaan Sarana dan Prasarana Pendukung Gedung Kantor atau Bangunan Lainnya	Jumlah Unit Sarana dan Prasarana Pendukung Gedung Kantor atau Bangunan Lainnya yang Disediakan	5 Unit	16.720.000,00	Kab. Klaten, Klaten Tengah, Klaten	PAJAK DAERAH	Memperkuat Reformasi Politik, Hukum, dan Birokrasi, serta Memperkuat Pencegahan dan Pemberantasan Korupsi, Narkoba, Judi dan Penyeludupan	4. Peningkatan tata kelola pemerintahan yang lebih adaptif dan kolaboratif Penguatan Tata Kelola Pemerintahan yang Baik, Profesional, Jujur, Bersih, Transparan, Bertanggungjawab dan Anti Korupsi	Pegawai Kelurahan Klaten	35.000.000,00	KELURAHAN KLATEN
7	01	01	2.08		Penyediaan Jasa Penunjang Urusan Pemerintahan Daerah	Persentase pemenuhan kebutuhan Jasa Penunjang Urusan Pemerintahan Daerah tepat waktu	100.00 %	153.341.460,00			Memperkuat Reformasi Politik, Hukum, dan Birokrasi, serta Memperkuat Pencegahan dan Pemberantasan Korupsi, Narkoba, Judi dan Penyeludupan	4. Peningkatan tata kelola pemerintahan yang lebih adaptif dan kolaboratif Penguatan Tata Kelola Pemerintahan yang Baik, Profesional, Jujur, Bersih, Transparan, Bertanggungjawab dan Anti Korupsi	Pegawai Kelurahan Klaten	171.460.000,00	
7	01	01	2.08	0002	Penyediaan Jasa Komunikasi, Sumber Daya Air dan Listrik	Jumlah Laporan Penyediaan Jasa Komunikasi, Sumber Daya Air dan Listrik yang Disediakan	12 Laporan	10.200.000,00	Kab. Klaten, Klaten Tengah, Klaten	PAJAK DAERAH	Memperkuat Reformasi Politik, Hukum, dan Birokrasi, serta Memperkuat Pencegahan dan Pemberantasan Korupsi, Narkoba, Judi dan Penyeludupan	4. Peningkatan tata kelola pemerintahan yang lebih adaptif dan kolaboratif Penguatan Tata Kelola Pemerintahan yang Baik, Profesional, Jujur, Bersih, Transparan, Bertanggungjawab dan Anti Korupsi	Pegawai Kelurahan Klaten	21.460.000,00	KELURAHAN KLATEN
7	01	01	2.08	0004	Penyediaan Jasa Pelayanan Umum Kantor	Jumlah Laporan Penyediaan Jasa Pelayanan Umum Kantor yang Disediakan	12 Laporan	143.141.460,00	Kab. Klaten, Klaten Tengah, Klaten	PAJAK DAERAH	Memperkuat Reformasi Politik, Hukum, dan Birokrasi, serta Memperkuat Pencegahan dan Pemberantasan Korupsi, Narkoba, Judi dan Penyeludupan	4. Peningkatan tata kelola pemerintahan yang lebih adaptif dan kolaboratif Penguatan Tata Kelola Pemerintahan yang Baik, Profesional, Jujur, Bersih, Transparan, Bertanggungjawab dan Anti Korupsi	Pegawai Kelurahan Klaten	150.000.000,00	KELURAHAN KLATEN
7	01	01	2.09		Pemeliharaan Barang Milik Daerah Penunjang Urusan Pemerintahan Daerah	Persentase Barang Milik Daerah Penunjang Urusan Pemerintahan Daerah yang terpelihara	100.00 %	13.710.000,00			Memperkuat Reformasi Politik, Hukum, dan Birokrasi, serta Memperkuat Pencegahan dan Pemberantasan Korupsi, Narkoba, Judi dan Penyeludupan	4. Peningkatan tata kelola pemerintahan yang lebih adaptif dan kolaboratif Penguatan Tata Kelola Pemerintahan yang Baik, Profesional, Jujur, Bersih, Transparan, Bertanggungjawab dan Anti Korupsi	Pegawai Kelurahan Klaten	10.500.000,00	
7	01	01	2.09	0002	Penyediaan Jasa Pemeliharaan, Biaya Pemeliharaan, Pajak dan Perizinan Kendaraan Dinas Operasional atau Lapangan	Jumlah Kendaraan Dinas Operasional atau Lapangan yang Dipelihara dan Dibayarkan Pajak dan Perizinannya	2 Unit	7.900.000,00	Kab. Klaten, Klaten Tengah, Klaten	PAJAK DAERAH	Memperkuat Reformasi Politik, Hukum, dan Birokrasi, serta Memperkuat Pencegahan dan Pemberantasan Korupsi, Narkoba, Judi dan Penyeludupan	4. Peningkatan tata kelola pemerintahan yang lebih adaptif dan kolaboratif Penguatan Tata Kelola Pemerintahan yang Baik, Profesional, Jujur, Bersih, Transparan, Bertanggungjawab dan Anti Korupsi	Pegawai Kelurahan Klaten	5.000.000,00	KELURAHAN KLATEN
7	01	01	2.09	0005	Pemeliharaan Mebel	Jumlah Mebel yang Dipelihara	10 Unit	800.000,00	Kab. Klaten, Klaten Tengah, Klaten	PAJAK DAERAH	Memperkuat Reformasi Politik, Hukum, dan Birokrasi, serta Memperkuat Pencegahan dan Pemberantasan Korupsi, Narkoba, Judi dan Penyeludupan	4. Peningkatan tata kelola pemerintahan yang lebih adaptif dan kolaboratif Penguatan Tata Kelola Pemerintahan yang Baik, Profesional, Jujur, Bersih, Transparan, Bertanggungjawab dan Anti Korupsi	Pegawai Kelurahan Klaten	2.000.000,00	KELURAHAN KLATEN



Kode	Urusan / Bidang Urusan / Program / Kegiatan / Sub Kegiatan	Indikator Program / Kegiatan / Sub Kegiatan	Capaian Kinerja Dan Kerangka Pendanaan							Kelompok Sasaran	Pagu Indikatif (Rp)	Perangkat Daerah Penanggung Jawab			
			Target 2025	Pagu Indikatif (Rp)	Lokasi	Sumber Dana	Prioritas								
							Nasional	Daerah							
1	2	3	4	5	6	7	8	9	10	11	12				
		Jumlah Laporan Penyelenggaraan Rapat Koordinasi dan Konsultasi SKPD	12 Laporan	17.500.000,00	Kab. Klaten, Klaten Tengah, Tonggalan	PAJAK DAERAH	Memperkuat Reformasi Politik, Hukum, dan Birokrasi, serta Memperkuat Pencegahan dan Pemberantasan Korupsi, Narkoba, Judi dan Penyeludupan	4. Peningkatan tata kelola pemerintahan yang lebih adaptif dan kolaboratif Penguatan Tata Kelola Pemerintahan yang Baik, Profesional, Jujur, Bersih, Transparan, Bertanggungjawab dan Anti Korupsi	Pegawai Kelurahan Tonggalan	30.000.000,00	KELURAHAN TONGGALAN				
7	01	01	2.07		Pengadaan Barang Milik Daerah Penunjang Urusan Pemerintah Daerah	-	-	34.494.000,00			Memperkuat Reformasi Politik, Hukum, dan Birokrasi, serta Memperkuat Pencegahan dan Pemberantasan Korupsi, Narkoba, Judi dan Penyeludupan	4. Peningkatan tata kelola pemerintahan yang lebih adaptif dan kolaboratif Penguatan Tata Kelola Pemerintahan yang Baik, Profesional, Jujur, Bersih, Transparan, Bertanggungjawab dan Anti Korupsi	Pegawai Kelurahan Tonggalan	25.000.000,00	
7	01	01	2.07	0011	Pengadaan Sarana dan Prasarana Pendukung Gedung Kantor atau Bangunan Lainnya										
		Jumlah Unit Sarana dan Prasarana Pendukung Gedung Kantor atau Bangunan Lainnya yang Disediakan	4 Unit	34.494.000,00	Kab. Klaten, Klaten Tengah, Tonggalan	PAJAK DAERAH	Memperkuat Reformasi Politik, Hukum, dan Birokrasi, serta Memperkuat Pencegahan dan Pemberantasan Korupsi, Narkoba, Judi dan Penyeludupan	4. Peningkatan tata kelola pemerintahan yang lebih adaptif dan kolaboratif Penguatan Tata Kelola Pemerintahan yang Baik, Profesional, Jujur, Bersih, Transparan, Bertanggungjawab dan Anti Korupsi	Pegawai Kelurahan Tonggalan	25.000.000,00	KELURAHAN TONGGALAN				
7	01	01	2.08		Penyediaan Jasa Penunjang Urusan Pemerintahan Daerah	Persentase pemenuhan kebutuhan Jasa Penunjang Urusan Pemerintahan Daerah tepat waktu	100 %	138.000.000,00			Memperkuat Reformasi Politik, Hukum, dan Birokrasi, serta Memperkuat Pencegahan dan Pemberantasan Korupsi, Narkoba, Judi dan Penyeludupan	4. Peningkatan tata kelola pemerintahan yang lebih adaptif dan kolaboratif Penguatan Tata Kelola Pemerintahan yang Baik, Profesional, Jujur, Bersih, Transparan, Bertanggungjawab dan Anti Korupsi	Pegawai Kelurahan Tonggalan	113.000.000,00	
7	01	01	2.08	0002	Penyediaan Jasa Komunikasi, Sumber Daya Air dan Listrik										
		Jumlah Laporan Penyediaan Jasa Komunikasi, Sumber Daya Air dan Listrik yang Disediakan	12 Laporan	13.000.000,00	Kab. Klaten, Klaten Tengah, Tonggalan	PAJAK DAERAH	Memperkuat Reformasi Politik, Hukum, dan Birokrasi, serta Memperkuat Pencegahan dan Pemberantasan Korupsi, Narkoba, Judi dan Penyeludupan	4. Peningkatan tata kelola pemerintahan yang lebih adaptif dan kolaboratif Penguatan Tata Kelola Pemerintahan yang Baik, Profesional, Jujur, Bersih, Transparan, Bertanggungjawab dan Anti Korupsi	Pegawai Kelurahan Tonggalan	15.000.000,00	KELURAHAN TONGGALAN				
7	01	01	2.08	0004	Penyediaan Jasa Pelayanan Umum Kantor										
		Jumlah Laporan Penyediaan Jasa Pelayanan Umum Kantor yang Disediakan	12 Laporan	125.000.000,00	Kab. Klaten, Klaten Tengah, Tonggalan	PAJAK DAERAH	Memperkuat Reformasi Politik, Hukum, dan Birokrasi, serta Memperkuat Pencegahan dan Pemberantasan Korupsi, Narkoba, Judi dan Penyeludupan	4. Peningkatan tata kelola pemerintahan yang lebih adaptif dan kolaboratif Penguatan Tata Kelola Pemerintahan yang Baik, Profesional, Jujur, Bersih, Transparan, Bertanggungjawab dan Anti Korupsi	Pegawai Kelurahan Tonggalan	98.000.000,00	KELURAHAN TONGGALAN				
7	01	01	2.09		Pemeliharaan Barang Milik Daerah Penunjang Urusan Pemerintahan Daerah	Persentase Barang Milik Daerah Penunjang Urusan Pemerintahan Daerah yang terpelihara	100 %	51.293.450,00			Memperkuat Reformasi Politik, Hukum, dan Birokrasi, serta Memperkuat Pencegahan dan Pemberantasan Korupsi, Narkoba, Judi dan Penyeludupan	4. Peningkatan tata kelola pemerintahan yang lebih adaptif dan kolaboratif Penguatan Tata Kelola Pemerintahan yang Baik, Profesional, Jujur, Bersih, Transparan, Bertanggungjawab dan Anti Korupsi	Pegawai Kelurahan Tonggalan	67.500.000,00	
7	01	01	2.09	0002	Penyediaan Jasa Pemeliharaan, Biaya Pemeliharaan, Pajak dan Perizinan Kendaraan Dinas Operasional atau Lapangan										
		Jumlah Kendaraan Dinas Operasional atau Lapangan yang Dipelihara dan Dibayarkan Pajak dan Perizinannya	1 Unit	7.900.000,00	Kab. Klaten, Klaten Tengah, Tonggalan	PAJAK DAERAH	Memperkuat Reformasi Politik, Hukum, dan Birokrasi, serta Memperkuat Pencegahan dan Pemberantasan Korupsi, Narkoba, Judi dan Penyeludupan	4. Peningkatan tata kelola pemerintahan yang lebih adaptif dan kolaboratif Penguatan Tata Kelola Pemerintahan yang Baik, Profesional, Jujur, Bersih, Transparan, Bertanggungjawab dan Anti Korupsi	Pegawai Kelurahan Tonggalan	5.000.000,00	KELURAHAN TONGGALAN				
7	01	01	2.09	0006	Pemeliharaan Peralatan dan Mesin Lainnya										
		Jumlah Peralatan dan Mesin Lainnya yang Dipelihara	2 Unit	3.610.000,00	Kab. Klaten, Klaten Tengah, Tonggalan	PAJAK DAERAH	Memperkuat Reformasi Politik, Hukum, dan Birokrasi, serta Memperkuat Pencegahan dan Pemberantasan Korupsi, Narkoba, Judi dan Penyeludupan	4. Peningkatan tata kelola pemerintahan yang lebih adaptif dan kolaboratif Penguatan Tata Kelola Pemerintahan yang Baik, Profesional, Jujur, Bersih, Transparan, Bertanggungjawab dan Anti Korupsi	Pegawai Kelurahan Tonggalan	5.000.000,00	KELURAHAN TONGGALAN				
7	01	01	2.09	0009	Pemeliharaan/Rehabilitasi Gedung Kantor dan Bangunan Lainnya										
		Jumlah Gedung Kantor dan Bangunan Lainnya yang Dipelihara/Direhabilitasi	1 Unit	36.123.450,00	Kab. Klaten, Klaten Tengah, Tonggalan	PAJAK DAERAH	Memperkuat Reformasi Politik, Hukum, dan Birokrasi, serta Memperkuat Pencegahan dan Pemberantasan Korupsi, Narkoba, Judi dan Penyeludupan	4. Peningkatan tata kelola pemerintahan yang lebih adaptif dan kolaboratif Penguatan Tata Kelola Pemerintahan yang Baik, Profesional, Jujur, Bersih, Transparan, Bertanggungjawab dan Anti Korupsi	Pegawai Kelurahan Tonggalan	50.000.000,00	KELURAHAN TONGGALAN				
7	01	01	2.09	0010	Pemeliharaan/Rehabilitasi Sarana dan Prasarana Gedung Kantor atau Bangunan Lainnya										
		Jumlah Sarana dan Prasarana Gedung Kantor atau Bangunan Lainnya yang Dipelihara/Direhabilitasi	1 Unit	3.660.000,00	Kab. Klaten, Klaten Tengah, Tonggalan	PAJAK DAERAH	Memperkuat Reformasi Politik, Hukum, dan Birokrasi, serta Memperkuat Pencegahan dan Pemberantasan Korupsi, Narkoba, Judi dan Penyeludupan	4. Peningkatan tata kelola pemerintahan yang lebih adaptif dan kolaboratif Penguatan Tata Kelola Pemerintahan yang Baik, Profesional, Jujur, Bersih, Transparan, Bertanggungjawab dan Anti Korupsi	Pegawai Kelurahan Tonggalan	7.500.000,00	KELURAHAN TONGGALAN				
7	01	03			<b>PROGRAM PEMBERDAYAAN MASYARAKAT DESA DAN KELURAHAN</b>	<b>PERSENTASE LEMBAGA MASYARAKAT AKTIF</b>	<b>100 %</b>	<b>416.975.050,00</b>						<b>652.101.833,00</b>	
7	01	03	2.02		Kegiatan Pemberdayaan Kelurahan	Persentase Warga Desa/kelurahan yang Terkoordinasi dalam Pemberdayaan	100 %	416.975.050,00			Memperkuat Reformasi Politik, Hukum, dan Birokrasi, serta Memperkuat Pencegahan dan Pemberantasan Korupsi, Narkoba, Judi dan Penyeludupan	4. Peningkatan tata kelola pemerintahan yang lebih adaptif dan kolaboratif Penguatan Tata Kelola Pemerintahan yang Baik, Profesional, Jujur, Bersih, Transparan, Bertanggungjawab dan Anti Korupsi	Masyarakat Kelurahan Tonggalan	652.101.833,00	
7	01	03	2.02	0001	Peningkatan Partisipasi Masyarakat dalam Forum Musyawarah Perencanaan Pembangunan di Kelurahan										



Kode	Urusan / Bidang Urusan / Program / Kegiatan / Sub Kegiatan	Indikator Program / Kegiatan / Sub Kegiatan	Capaian Kinerja Dan Kerangka Pendanaan							Kelompok Sasaran	Pagu Indikatif (Rp)	Perangkat Daerah Penanggung Jawab			
			Target 2025	Pagu Indikatif (Rp)	Lokasi	Sumber Dana	Prioritas								
							Nasional	Daerah							
1	2	3	4	5	6	7	8	9	10	11	12				
		Jumlah Laporan Penyelenggaraan Rapat Koordinasi dan Konsultasi SKPD	12 Laporan	17.500.000,00	Kab. Klaten, Klaten Tengah, Buntalan	PAJAK DAERAH	Memperkuat Reformasi Politik, Hukum, dan Birokrasi, serta Memperkuat Pencegahan dan Pemberantasan Korupsi, Narkoba, Judi dan Penyeludupan	4. Peningkatan tata kelola pemerintahan yang lebih adaptif dan kolaboratif Penguatan Tata Kelola Pemerintahan yang Baik, Profesional, Jujur, Bersih, Transparan, Bertanggungjawab dan Anti Korupsi	Pegawai Kelurahan Buntalan	10.000.000,00	KELURAHAN BUNTALAN				
7	01	01	2.07		Pengadaan Barang Milik Daerah Penunjang Urusan Pemerintah Daerah	Persentase Pengadaan Barang Milik Daerah Penunjang Urusan Pemerintah Daerah tepat waktu	100 %	37.500.000,00			Memperkuat Reformasi Politik, Hukum, dan Birokrasi, serta Memperkuat Pencegahan dan Pemberantasan Korupsi, Narkoba, Judi dan Penyeludupan	4. Peningkatan tata kelola pemerintahan yang lebih adaptif dan kolaboratif Penguatan Tata Kelola Pemerintahan yang Baik, Profesional, Jujur, Bersih, Transparan, Bertanggungjawab dan Anti Korupsi	Kelurahan Buntalan	80.000.000,00	
7	01	01	2.07	0005	Pengadaan Mebel										
		Jumlah Paket Mebel yang Disediakan	1 Unit	7.500.000,00	Kab. Klaten, Klaten Tengah, Buntalan	PAJAK DAERAH	Memperkuat Reformasi Politik, Hukum, dan Birokrasi, serta Memperkuat Pencegahan dan Pemberantasan Korupsi, Narkoba, Judi dan Penyeludupan	4. Peningkatan tata kelola pemerintahan yang lebih adaptif dan kolaboratif Penguatan Tata Kelola Pemerintahan yang Baik, Profesional, Jujur, Bersih, Transparan, Bertanggungjawab dan Anti Korupsi	Kelurahan Buntalan	30.000.000,00	KELURAHAN BUNTALAN				
7	01	01	2.07	0011	Pengadaan Sarana dan Prasarana Pendukung Gedung Kantor atau Bangunan Lainnya										
		Jumlah Unit Sarana dan Prasarana Pendukung Gedung Kantor atau Bangunan Lainnya yang Disediakan	1 Unit	30.000.000,00	Kab. Klaten, Klaten Tengah, Buntalan	PAJAK DAERAH	Memperkuat Reformasi Politik, Hukum, dan Birokrasi, serta Memperkuat Pencegahan dan Pemberantasan Korupsi, Narkoba, Judi dan Penyeludupan	4. Peningkatan tata kelola pemerintahan yang lebih adaptif dan kolaboratif Penguatan Tata Kelola Pemerintahan yang Baik, Profesional, Jujur, Bersih, Transparan, Bertanggungjawab dan Anti Korupsi	Kelurahan Buntalan	50.000.000,00	KELURAHAN BUNTALAN				
7	01	01	2.08		Penyediaan Jasa Penunjang Urusan Pemerintahan Daerah	-	-	118.090.000,00			Memperkuat Reformasi Politik, Hukum, dan Birokrasi, serta Memperkuat Pencegahan dan Pemberantasan Korupsi, Narkoba, Judi dan Penyeludupan	4. Peningkatan tata kelola pemerintahan yang lebih adaptif dan kolaboratif Penguatan Tata Kelola Pemerintahan yang Baik, Profesional, Jujur, Bersih, Transparan, Bertanggungjawab dan Anti Korupsi	Pegawai Kelurahan Buntalan	108.235.000,00	
7	01	01	2.08	0001	Penyediaan Jasa Surat Menyurat										
		Jumlah Laporan Penyediaan Jasa Surat Menyurat	12 Laporan	2.250.000,00	Kab. Klaten, Klaten Tengah, Buntalan	PAJAK DAERAH	Memperkuat Reformasi Politik, Hukum, dan Birokrasi, serta Memperkuat Pencegahan dan Pemberantasan Korupsi, Narkoba, Judi dan Penyeludupan	4. Peningkatan tata kelola pemerintahan yang lebih adaptif dan kolaboratif Penguatan Tata Kelola Pemerintahan yang Baik, Profesional, Jujur, Bersih, Transparan, Bertanggungjawab dan Anti Korupsi	Pegawai Kelurahan Buntalan	2.250.000,00	KELURAHAN BUNTALAN				
7	01	01	2.08	0002	Penyediaan Jasa Komunikasi, Sumber Daya Air dan Listrik										
		Jumlah Laporan Penyediaan Jasa Komunikasi, Sumber Daya Air dan Listrik yang Disediakan	12 Laporan	17.340.000,00	Kab. Klaten, Klaten Tengah, Buntalan	PAJAK DAERAH	Memperkuat Reformasi Politik, Hukum, dan Birokrasi, serta Memperkuat Pencegahan dan Pemberantasan Korupsi, Narkoba, Judi dan Penyeludupan	4. Peningkatan tata kelola pemerintahan yang lebih adaptif dan kolaboratif Penguatan Tata Kelola Pemerintahan yang Baik, Profesional, Jujur, Bersih, Transparan, Bertanggungjawab dan Anti Korupsi	Pegawai Kelurahan Buntalan	17.050.000,00	KELURAHAN BUNTALAN				
7	01	01	2.08	0004	Penyediaan Jasa Pelayanan Umum Kantor										
		Jumlah Laporan Penyediaan Jasa Pelayanan Umum Kantor yang Disediakan	12 Laporan	98.500.000,00	Kab. Klaten, Klaten Tengah, Buntalan	PAJAK DAERAH	Memperkuat Reformasi Politik, Hukum, dan Birokrasi, serta Memperkuat Pencegahan dan Pemberantasan Korupsi, Narkoba, Judi dan Penyeludupan	4. Peningkatan tata kelola pemerintahan yang lebih adaptif dan kolaboratif Penguatan Tata Kelola Pemerintahan yang Baik, Profesional, Jujur, Bersih, Transparan, Bertanggungjawab dan Anti Korupsi	Pegawai Kelurahan Buntalan	88.935.000,00	KELURAHAN BUNTALAN				
7	01	01	2.09		Pemeliharaan Barang Milik Daerah Penunjang Urusan Pemerintahan Daerah	Persentase pemenuhan kebutuhan Jasa Penunjang Urusan Pemerintahan Daerah tepat waktu	100 %	31.790.000,00			Memperkuat Reformasi Politik, Hukum, dan Birokrasi, serta Memperkuat Pencegahan dan Pemberantasan Korupsi, Narkoba, Judi dan Penyeludupan	4. Peningkatan tata kelola pemerintahan yang lebih adaptif dan kolaboratif Penguatan Tata Kelola Pemerintahan yang Baik, Profesional, Jujur, Bersih, Transparan, Bertanggungjawab dan Anti Korupsi	Pegawai Kelurahan Buntalan	137.050.000,00	
7	01	01	2.09	0002	Penyediaan Jasa Pemeliharaan, Biaya Pemeliharaan, Pajak dan Perizinan Kendaraan Dinas Operasional atau Lapangan										
		Jumlah Kendaraan Dinas Operasional atau Lapangan yang Dipelihara dan dibayarkan Pajak dan Perizinannya	1 Unit	7.100.000,00	Kab. Klaten, Klaten Tengah, Buntalan	PAJAK DAERAH	Memperkuat Reformasi Politik, Hukum, dan Birokrasi, serta Memperkuat Pencegahan dan Pemberantasan Korupsi, Narkoba, Judi dan Penyeludupan	4. Peningkatan tata kelola pemerintahan yang lebih adaptif dan kolaboratif Penguatan Tata Kelola Pemerintahan yang Baik, Profesional, Jujur, Bersih, Transparan, Bertanggungjawab dan Anti Korupsi	Pegawai Kelurahan Buntalan	3.950.000,00	KELURAHAN BUNTALAN				
7	01	01	2.09	0005	Pemeliharaan Mebel										
		Jumlah Mebel yang Dipelihara	5 Unit	2.350.000,00	Kab. Klaten, Klaten Tengah, Buntalan	PAJAK DAERAH	Memperkuat Reformasi Politik, Hukum, dan Birokrasi, serta Memperkuat Pencegahan dan Pemberantasan Korupsi, Narkoba, Judi dan Penyeludupan	4. Peningkatan tata kelola pemerintahan yang lebih adaptif dan kolaboratif Penguatan Tata Kelola Pemerintahan yang Baik, Profesional, Jujur, Bersih, Transparan, Bertanggungjawab dan Anti Korupsi	Pegawai Kelurahan Buntalan	6.050.000,00	KELURAHAN BUNTALAN				
7	01	01	2.09	0006	Pemeliharaan Peralatan dan Mesin Lainnya										
		Jumlah Peralatan dan Mesin Lainnya yang Dipelihara	8 Unit	2.840.000,00	Kab. Klaten, Klaten Tengah, Buntalan	PAJAK DAERAH	Memperkuat Reformasi Politik, Hukum, dan Birokrasi, serta Memperkuat Pencegahan dan Pemberantasan Korupsi, Narkoba, Judi dan Penyeludupan	4. Peningkatan tata kelola pemerintahan yang lebih adaptif dan kolaboratif Penguatan Tata Kelola Pemerintahan yang Baik, Profesional, Jujur, Bersih, Transparan, Bertanggungjawab dan Anti Korupsi	Pegawai Kelurahan Buntalan	6.050.000,00	KELURAHAN BUNTALAN				
7	01	01	2.09	0009	Pemeliharaan/Rehabilitasi Gedung Kantor dan Bangunan Lainnya										
		Jumlah Gedung Kantor dan Bangunan Lainnya yang Dipelihara/Direhabilitasi	1 Unit	15.000.000,00	Kab. Klaten, Klaten Tengah, Buntalan	PAJAK DAERAH	Memperkuat Reformasi Politik, Hukum, dan Birokrasi, serta Memperkuat Pencegahan dan Pemberantasan Korupsi, Narkoba, Judi dan Penyeludupan	4. Peningkatan tata kelola pemerintahan yang lebih adaptif dan kolaboratif Penguatan Tata Kelola Pemerintahan yang Baik, Profesional, Jujur, Bersih, Transparan, Bertanggungjawab dan Anti Korupsi	Pegawai Kelurahan Buntalan	80.000.000,00	KELURAHAN BUNTALAN				



Kode	Usuran / Bidang Usuran / Program / Kegiatan / Sub Kegiatan	Indikator Program / Kegiatan / Sub Kegiatan	Capaian Kinerja Dan Kerangka Pendanaan						Kelompok Sasaran	Perangkat Daerah Penanggung Jawab					
			Target 2025	Pagu Indikatif (Rp)	Lokasi	Sumber Dana	Prioritas								
			4	5	6	7	Nasional	Daerah			11				
1	2	3	4	5	6	7	8	9	10	11	12				
		Jumlah Paket Barang Cetak dan Pengandaan yang Disediakan	2 Paket	2.450.000,00	Kab. Klaten, Klaten Tengah, Mojayan	PAJAK DAERAH	Memperkuat Reformasi Politik, Hukum, dan Birokrasi, serta Memperkuat Pencegahan dan Pemberantasan Korupsi, Narkoba, Judi dan Penyeludupan	4. Peningkatan tata kelola pemerintahan yang lebih adaptif dan kolaboratif Penguatan Tata Kelola Pemerintahan yang Baik, Profesional, Jujur, Bersih, Transparan, Bertanggungjawab dan Anti Korupsi	Pegawai Kelurahan Mojayan	3.000.000,00	KELURAHAN MOJAYAN				
7	01	01	2.06	0006	Penyediaan Bahan Bacaan dan Peraturan Perundang-undangan	Jumlah Dokumen Bahan Bacaan dan Peraturan Perundang-Undangan yang Disediakan	12 Dokumen	417.600,00	Kab. Klaten, Klaten Tengah, Semua Kel/Desa	PAJAK DAERAH	Memperkuat Reformasi Politik, Hukum, dan Birokrasi, serta Memperkuat Pencegahan dan Pemberantasan Korupsi, Narkoba, Judi dan Penyeludupan	4. Peningkatan tata kelola pemerintahan yang lebih adaptif dan kolaboratif Penguatan Tata Kelola Pemerintahan yang Baik, Profesional, Jujur, Bersih, Transparan, Bertanggungjawab dan Anti Korupsi	Pegawai Kelurahan Mojayan	2.000.000,00	KELURAHAN MOJAYAN
7	01	01	2.06	0008	Fasilitasi Kunjungan Tamu	Jumlah Laporan Fasilitasi Kunjungan Tamu	12 Laporan	3.600.000,00	Kab. Klaten, Klaten Tengah, Mojayan	PAJAK DAERAH	Memperkuat Reformasi Politik, Hukum, dan Birokrasi, serta Memperkuat Pencegahan dan Pemberantasan Korupsi, Narkoba, Judi dan Penyeludupan	4. Peningkatan tata kelola pemerintahan yang lebih adaptif dan kolaboratif Penguatan Tata Kelola Pemerintahan yang Baik, Profesional, Jujur, Bersih, Transparan, Bertanggungjawab dan Anti Korupsi	Pegawai Kelurahan Mojayan	7.500.000,00	KELURAHAN MOJAYAN
7	01	01	2.06	0009	Penyelenggaraan Rapat Koordinasi dan Konsultasi SKPD	Jumlah Laporan Penyelenggaraan Rapat Koordinasi dan Konsultasi SKPD	12 Laporan	17.500.000,00	Kab. Klaten, Klaten Tengah, Mojayan	PAJAK DAERAH	Memperkuat Reformasi Politik, Hukum, dan Birokrasi, serta Memperkuat Pencegahan dan Pemberantasan Korupsi, Narkoba, Judi dan Penyeludupan	4. Peningkatan tata kelola pemerintahan yang lebih adaptif dan kolaboratif Penguatan Tata Kelola Pemerintahan yang Baik, Profesional, Jujur, Bersih, Transparan, Bertanggungjawab dan Anti Korupsi	Pegawai Kelurahan Mojayan	12.500.000,00	KELURAHAN MOJAYAN
7	01	01	2.07		Pengadaan Barang Milik Daerah Penunjang Urusan Pemerintah Daerah	-	-	8.100.000,00			Memperkuat Reformasi Politik, Hukum, dan Birokrasi, serta Memperkuat Pencegahan dan Pemberantasan Korupsi, Narkoba, Judi dan Penyeludupan	4. Peningkatan tata kelola pemerintahan yang lebih adaptif dan kolaboratif Penguatan Tata Kelola Pemerintahan yang Baik, Profesional, Jujur, Bersih, Transparan, Bertanggungjawab dan Anti Korupsi	Pegawai Kelurahan Mojayan	72.639.000,00	
7	01	01	2.07	0005	Pengadaan Mebel	Jumlah Paket Mebel yang Disediakan	1 Unit	100.000,00	Kab. Klaten, Klaten Tengah, Mojayan	PAJAK DAERAH	Memperkuat Reformasi Politik, Hukum, dan Birokrasi, serta Memperkuat Pencegahan dan Pemberantasan Korupsi, Narkoba, Judi dan Penyeludupan	4. Peningkatan tata kelola pemerintahan yang lebih adaptif dan kolaboratif Penguatan Tata Kelola Pemerintahan yang Baik, Profesional, Jujur, Bersih, Transparan, Bertanggungjawab dan Anti Korupsi	Pegawai Kelurahan Mojayan	25.000.000,00	KELURAHAN MOJAYAN
7	01	01	2.07	0011	Pengadaan Sarana dan Prasarana Pendukung Gedung Kantor atau Bangunan Lainnya	Jumlah Unit Sarana dan Prasarana Pendukung Gedung Kantor atau Bangunan Lainnya yang Disediakan	2 Unit	8.000.000,00	Kab. Klaten, Klaten Tengah, Mojayan	PAJAK DAERAH	Memperkuat Reformasi Politik, Hukum, dan Birokrasi, serta Memperkuat Pencegahan dan Pemberantasan Korupsi, Narkoba, Judi dan Penyeludupan	4. Peningkatan tata kelola pemerintahan yang lebih adaptif dan kolaboratif Penguatan Tata Kelola Pemerintahan yang Baik, Profesional, Jujur, Bersih, Transparan, Bertanggungjawab dan Anti Korupsi	Pegawai Kelurahan Mojayan	47.639.000,00	KELURAHAN MOJAYAN
7	01	01	2.08		Penyediaan Jasa Penunjang Urusan Pemerintahan Daerah	-	-	135.100.000,00			Memperkuat Reformasi Politik, Hukum, dan Birokrasi, serta Memperkuat Pencegahan dan Pemberantasan Korupsi, Narkoba, Judi dan Penyeludupan	4. Peningkatan tata kelola pemerintahan yang lebih adaptif dan kolaboratif Penguatan Tata Kelola Pemerintahan yang Baik, Profesional, Jujur, Bersih, Transparan, Bertanggungjawab dan Anti Korupsi	Pegawai Kelurahan Mojayan	147.200.000,00	
7	01	01	2.08	0001	Penyediaan Jasa Surat Menyurat	Jumlah Laporan Penyediaan Jasa Surat Menyurat	12 Laporan	102.000,00	Kab. Klaten, Klaten Tengah, Mojayan	PAJAK DAERAH	Memperkuat Reformasi Politik, Hukum, dan Birokrasi, serta Memperkuat Pencegahan dan Pemberantasan Korupsi, Narkoba, Judi dan Penyeludupan	4. Peningkatan tata kelola pemerintahan yang lebih adaptif dan kolaboratif Penguatan Tata Kelola Pemerintahan yang Baik, Profesional, Jujur, Bersih, Transparan, Bertanggungjawab dan Anti Korupsi	Pegawai Kelurahan Mojayan	2.500.000,00	KELURAHAN MOJAYAN
7	01	01	2.08	0002	Penyediaan Jasa Komunikasi, Sumber Daya Air dan Listrik	Jumlah Laporan Penyediaan Jasa Komunikasi, Sumber Daya Air dan Listrik yang Disediakan	12 Laporan	7.998.000,00	Kab. Klaten, Klaten Tengah, Mojayan	PAJAK DAERAH	Memperkuat Reformasi Politik, Hukum, dan Birokrasi, serta Memperkuat Pencegahan dan Pemberantasan Korupsi, Narkoba, Judi dan Penyeludupan	4. Peningkatan tata kelola pemerintahan yang lebih adaptif dan kolaboratif Penguatan Tata Kelola Pemerintahan yang Baik, Profesional, Jujur, Bersih, Transparan, Bertanggungjawab dan Anti Korupsi	Pegawai Kelurahan Mojayan	19.700.000,00	KELURAHAN MOJAYAN
7	01	01	2.08	0004	Penyediaan Jasa Pelayanan Umum Kantor	Jumlah Laporan Penyediaan Jasa Pelayanan Umum Kantor yang Disediakan	12 Laporan	127.000.000,00	Kab. Klaten, Klaten Tengah, Mojayan	PAJAK DAERAH	Memperkuat Reformasi Politik, Hukum, dan Birokrasi, serta Memperkuat Pencegahan dan Pemberantasan Korupsi, Narkoba, Judi dan Penyeludupan	4. Peningkatan tata kelola pemerintahan yang lebih adaptif dan kolaboratif Penguatan Tata Kelola Pemerintahan yang Baik, Profesional, Jujur, Bersih, Transparan, Bertanggungjawab dan Anti Korupsi	Pegawai Kelurahan Mojayan	125.000.000,00	KELURAHAN MOJAYAN
7	01	01	2.09		Pemeliharaan Barang Milik Daerah Penunjang Urusan Pemerintahan Daerah	-	-	3.010.000,00			Memperkuat Reformasi Politik, Hukum, dan Birokrasi, serta Memperkuat Pencegahan dan Pemberantasan Korupsi, Narkoba, Judi dan Penyeludupan	4. Peningkatan tata kelola pemerintahan yang lebih adaptif dan kolaboratif Penguatan Tata Kelola Pemerintahan yang Baik, Profesional, Jujur, Bersih, Transparan, Bertanggungjawab dan Anti Korupsi	Pegawai Kelurahan Mojayan	210.000.000,00	
7	01	01	2.09	0002	Penyediaan Jasa Pemeliharaan, Biaya Pemeliharaan, Pajak dan Perizinan Kendaraan Dinas Operasional atau Lapangan	Jumlah Kendaraan Dinas Operasional atau Lapangan yang Dipelihara dan Dibayarkan Pajak dan Perizinannya	1 Unit	2.000.000,00	Kab. Klaten, Klaten Tengah, Mojayan	PAJAK DAERAH	Memperkuat Reformasi Politik, Hukum, dan Birokrasi, serta Memperkuat Pencegahan dan Pemberantasan Korupsi, Narkoba, Judi dan Penyeludupan	4. Peningkatan tata kelola pemerintahan yang lebih adaptif dan kolaboratif Penguatan Tata Kelola Pemerintahan yang Baik, Profesional, Jujur, Bersih, Transparan, Bertanggungjawab dan Anti Korupsi	Pegawai Kelurahan Mojayan	5.000.000,00	KELURAHAN MOJAYAN

Kode	Urusan / Bidang Urusan / Program / Kegiatan / Sub Kegiatan	Indikator Program / Kegiatan / Sub Kegiatan	Capaian Kinerja Dan Kerangka Pendanaan						Kelompok Sasaran	Perangkat Daerah Penanggung Jawab					
			Target 2025	Pagu Indikatif (Rp)	Lokasi	Sumber Dana	Prioritas								
							Nasional	Daerah							
1	2	3	4	5	6	7	8	9	10	11	12				
7	01	01	2.09	0005	Pemeliharaan Mebel	Jumlah Mebel yang Dipelihara	5 Unit	100.000,00	Kab. Klaten, Klaten Tengah, Mojayan	PAJAK DAERAH	Memperkuat Reformasi Politik, Hukum, dan Birokrasi, serta Memperkuat Pencegahan dan Pemberantasan Korupsi, Narkoba, Judi dan Penyeludupan	4. Peningkatan tata kelola pemerintahan yang lebih adaptif dan kolaboratif Penguatan Tata Kelola Pemerintahan yang Baik, Profesional, Jujur, Bersih, Transparan, Bertanggungjawab dan Anti Korupsi	Pegawai Kelurahan Mojayan	10.000.000,00	KELURAHAN MOJAYAN
7	01	01	2.09	0006	Pemeliharaan Peralatan dan Mesin Lainnya	Jumlah Peralatan dan Mesin Lainnya yang Dipelihara	5 Unit	610.000,00	Kab. Klaten, Klaten Tengah, Mojayan	PAJAK DAERAH	Memperkuat Reformasi Politik, Hukum, dan Birokrasi, serta Memperkuat Pencegahan dan Pemberantasan Korupsi, Narkoba, Judi dan Penyeludupan	4. Peningkatan tata kelola pemerintahan yang lebih adaptif dan kolaboratif Penguatan Tata Kelola Pemerintahan yang Baik, Profesional, Jujur, Bersih, Transparan, Bertanggungjawab dan Anti Korupsi	Pegawai Kelurahan Mojayan	4.000.000,00	KELURAHAN MOJAYAN
7	01	01	2.09	0009	Pemeliharaan/Rehabilitasi Gedung Kantor dan Bangunan Lainnya	Jumlah Gedung Kantor dan Bangunan Lainnya yang Dipelihara/Direhabilitasi	1 Unit	100.000,00	Kab. Klaten, Klaten Tengah, Mojayan	PAJAK DAERAH	Memperkuat Reformasi Politik, Hukum, dan Birokrasi, serta Memperkuat Pencegahan dan Pemberantasan Korupsi, Narkoba, Judi dan Penyeludupan	4. Peningkatan tata kelola pemerintahan yang lebih adaptif dan kolaboratif Penguatan Tata Kelola Pemerintahan yang Baik, Profesional, Jujur, Bersih, Transparan, Bertanggungjawab dan Anti Korupsi	Pegawai Kelurahan Mojayan	150.000.000,00	KELURAHAN MOJAYAN
7	01	01	2.09	0010	Pemeliharaan/Rehabilitasi Sarana dan Prasarana Gedung Kantor atau Bangunan Lainnya	Jumlah Sarana dan Prasarana Gedung Kantor atau Bangunan Lainnya yang Dipelihara/Direhabilitasi	1 Unit	100.000,00	Kab. Klaten, Klaten Tengah, Mojayan	PAJAK DAERAH	Memperkuat Reformasi Politik, Hukum, dan Birokrasi, serta Memperkuat Pencegahan dan Pemberantasan Korupsi, Narkoba, Judi dan Penyeludupan	4. Peningkatan tata kelola pemerintahan yang lebih adaptif dan kolaboratif Penguatan Tata Kelola Pemerintahan yang Baik, Profesional, Jujur, Bersih, Transparan, Bertanggungjawab dan Anti Korupsi	Pegawai Kelurahan Mojayan	35.000.000,00	KELURAHAN MOJAYAN
7	01	01	2.09	0011	Pemeliharaan/Rehabilitasi Sarana dan Prasarana Pendukung Gedung Kantor atau Bangunan Lainnya	Jumlah Sarana dan Prasarana Pendukung Gedung Kantor atau Bangunan Lainnya yang Dipelihara/Direhabilitasi	5 Unit	100.000,00	Kab. Klaten, Semua Kecamatan, Semua Kel/Desa	PAJAK DAERAH	Memperkuat Reformasi Politik, Hukum, dan Birokrasi, serta Memperkuat Pencegahan dan Pemberantasan Korupsi, Narkoba, Judi dan Penyeludupan	4. Peningkatan tata kelola pemerintahan yang lebih adaptif dan kolaboratif Penguatan Tata Kelola Pemerintahan yang Baik, Profesional, Jujur, Bersih, Transparan, Bertanggungjawab dan Anti Korupsi	Pegawai Kelurahan Mojayan	6.000.000,00	KELURAHAN MOJAYAN
7	01	03			<b>PROGRAM PEMBERDAYAAN MASYARAKAT DESA DAN KELURAHAN</b>	-	-	<b>426.209.900,00</b>						<b>434.921.833,00</b>	
7	01	03	2.02		Kegiatan Pemberdayaan Kelurahan	-	-	426.209.900,00			Memperkuat Reformasi Politik, Hukum, dan Birokrasi, serta Memperkuat Pencegahan dan Pemberantasan Korupsi, Narkoba, Judi dan Penyeludupan	4. Peningkatan tata kelola pemerintahan yang lebih adaptif dan kolaboratif Penguatan Tata Kelola Pemerintahan yang Baik, Profesional, Jujur, Bersih, Transparan, Bertanggungjawab dan Anti Korupsi	Ormas/pokmas dan seluruh warga di wilayah Kelurahan Mojayan	434.921.833,00	
7	01	03	2.02	0001	Peningkatan Partisipasi Masyarakat dalam Forum Musyawarah Perencanaan Pembangunan di Kelurahan	Jumlah Lembaga Kemasyarakatan yang Berpartisipasi dalam Forum Musyawarah Perencanaan Pembangunan di Kelurahan	5 Lembaga Masyarakat an	10.000.000,00	Kab. Klaten, Klaten Tengah, Mojayan	PAJAK DAERAH	Memperkuat Reformasi Politik, Hukum, dan Birokrasi, serta Memperkuat Pencegahan dan Pemberantasan Korupsi, Narkoba, Judi dan Penyeludupan	4. Peningkatan tata kelola pemerintahan yang lebih adaptif dan kolaboratif Penguatan Tata Kelola Pemerintahan yang Baik, Profesional, Jujur, Bersih, Transparan, Bertanggungjawab dan Anti Korupsi	Ormas/pokmas dan seluruh warga di wilayah Kelurahan Mojayan	15.000.000,00	KELURAHAN MOJAYAN
7	01	03	2.02	0002	Pembangunan Sarana dan Prasarana Kelurahan	Jumlah Sarana dan Prasarana Kelurahan yang Terbangun	10 Unit	200.000.000,00	Kab. Klaten, Klaten Tengah, Mojayan	DANA TRANSFER UMUM-DANA ALOKASI UMUM	Memperkuat Reformasi Politik, Hukum, dan Birokrasi, serta Memperkuat Pencegahan dan Pemberantasan Korupsi, Narkoba, Judi dan Penyeludupan	4. Peningkatan tata kelola pemerintahan yang lebih adaptif dan kolaboratif Penguatan Tata Kelola Pemerintahan yang Baik, Profesional, Jujur, Bersih, Transparan, Bertanggungjawab dan Anti Korupsi	Ormas/pokmas dan seluruh warga di wilayah Kelurahan Mojayan	249.921.833,00	KELURAHAN MOJAYAN
7	01	03	2.02	0003	Pemberdayaan Masyarakat di Kelurahan	Jumlah Pokmas dan Ormas yang Melaksanakan Pemberdayaan Masyarakat di Kelurahan	7 Pokmas / Ormas	216.209.900,00	Kab. Klaten, Klaten Tengah, Mojayan	PAJAK DAERAH	Memperkuat Reformasi Politik, Hukum, dan Birokrasi, serta Memperkuat Pencegahan dan Pemberantasan Korupsi, Narkoba, Judi dan Penyeludupan	4. Peningkatan tata kelola pemerintahan yang lebih adaptif dan kolaboratif Penguatan Tata Kelola Pemerintahan yang Baik, Profesional, Jujur, Bersih, Transparan, Bertanggungjawab dan Anti Korupsi	Ormas/pokmas dan seluruh warga di wilayah Kelurahan Mojayan	170.000.000,00	KELURAHAN MOJAYAN
					<b>KECAMATAN KLATEN SELATAN</b>			<b>3.374.922.465,00</b>						<b>3.091.657.725,00</b>	
7					<b>UNSUR KEWILAYAHAN</b>			<b>3.374.922.465,00</b>						<b>3.091.657.725,00</b>	
7	01				<b>KECAMATAN</b>			<b>3.374.922.465,00</b>						<b>3.091.657.725,00</b>	
7	01	01			<b>PROGRAM PENUNJANG URUSAN PEMERINTAHAN DAERAH KABUPATEN/KOTA</b>	<b>Persentase Pemenuhan Kebutuhan Penunjang Urusan Pemerintahan Daerah Di Kecamatan</b>	<b>100 %</b>	<b>2.820.415.115,00</b>						<b>2.402.132.835,00</b>	
7	01	01	2.01		Perencanaan, Penganggaran, dan Evaluasi Kinerja Perangkat Daerah	Persentase Penyusunan Perencanaan, Penganggaran dan Evaluasi Kinerja Perangkat Daerah	100 %	1.000.000,00			Memperkuat Reformasi Politik, Hukum, dan Birokrasi, serta Memperkuat Pencegahan dan Pemberantasan Korupsi, Narkoba, Judi dan Penyeludupan	4. Peningkatan tata kelola pemerintahan yang lebih adaptif dan kolaboratif Penguatan Tata Kelola Pemerintahan yang Baik, Profesional, Jujur, Bersih, Transparan, Bertanggungjawab dan Anti Korupsi	ASN Kecamatan Klaten Selatan	17.400.000,00	
7	01	01	2.01	0001	Penyusunan Dokumen Perencanaan Perangkat Daerah	Jumlah Dokumen Perencanaan Perangkat Daerah	14 Dokumen	500.000,00	Kab. Klaten, Klaten Selatan, Semua Kel/Desa	PAJAK DAERAH	Memperkuat Reformasi Politik, Hukum, dan Birokrasi, serta Memperkuat Pencegahan dan Pemberantasan Korupsi, Narkoba, Judi dan Penyeludupan	4. Peningkatan tata kelola pemerintahan yang lebih adaptif dan kolaboratif Penguatan Tata Kelola Pemerintahan yang Baik, Profesional, Jujur, Bersih, Transparan, Bertanggungjawab dan Anti Korupsi	ASN Kecamatan Klaten Selatan	14.600.000,00	KECAMATAN KLATEN SELATAN



Kode	Urusan / Bidang Urusan / Program / Kegiatan / Sub Kegiatan	Indikator Program / Kegiatan / Sub Kegiatan	Capaian Kinerja Dan Kerangka Pendanaan						Kelompok Sasaran	Perangkat Daerah Penanggung Jawab	
			Target 2025	Pagu Indikatif (Rp)	Lokasi	Sumber Dana	Prioritas				
							Nasional	Daerah			
1	2	3	4	5	6	7	8	9	10	11	12
		Jumlah Laporan Penyelenggaraan Rapat Koordinasi dan Konsultasi SKPD	12 Laporan	20.000.000,00	Kab. Klaten, Klaten Selatan, Semua Kel/Desa	PAJAK DAERAH	Memperkuat Reformasi Politik, Hukum, dan Birokrasi, serta Memperkuat Pencegahan dan Pemberantasan Korupsi, Narkoba, Judi dan Penyeludupan	4. Peningkatan tata kelola pemerintahan yang lebih adaptif dan kolaboratif Penguatan Tata Kelola Pemerintahan yang Baik, Profesional, Jujur, Bersih, Transparan, Bertanggungjawab dan Anti Korupsi	ASN Kecamatan Klaten Selatan	28.000.000,00	KECAMATAN KLATEN SELATAN
7	01 01 2.07	Pengadaan Barang Milik Daerah Penunjang Urusan Pemerintah Daerah	100 %	10.629.425,00			Memperkuat Reformasi Politik, Hukum, dan Birokrasi, serta Memperkuat Pencegahan dan Pemberantasan Korupsi, Narkoba, Judi dan Penyeludupan	4. Peningkatan tata kelola pemerintahan yang lebih adaptif dan kolaboratif Penguatan Tata Kelola Pemerintahan yang Baik, Profesional, Jujur, Bersih, Transparan, Bertanggungjawab dan Anti Korupsi	ASN Kecamatan Klaten Selatan	25.000.000,00	
7	01 01 2.07 0011	Pengadaan Sarana dan Prasarana Pendukung Gedung Kantor atau Bangunan Lainnya									
		Jumlah Unit Sarana dan Prasarana Pendukung Gedung Kantor atau Bangunan Lainnya yang Disediakan	2 Unit	10.629.425,00	Kab. Klaten, Klaten Selatan, Semua Kel/Desa	PAJAK DAERAH	Memperkuat Reformasi Politik, Hukum, dan Birokrasi, serta Memperkuat Pencegahan dan Pemberantasan Korupsi, Narkoba, Judi dan Penyeludupan	4. Peningkatan tata kelola pemerintahan yang lebih adaptif dan kolaboratif Penguatan Tata Kelola Pemerintahan yang Baik, Profesional, Jujur, Bersih, Transparan, Bertanggungjawab dan Anti Korupsi	ASN Kecamatan Klaten Selatan	25.000.000,00	KECAMATAN KLATEN SELATAN
7	01 01 2.08	Penyediaan Jasa Penunjang Urusan Pemerintahan Daerah	100 %	117.605.820,00			Memperkuat Reformasi Politik, Hukum, dan Birokrasi, serta Memperkuat Pencegahan dan Pemberantasan Korupsi, Narkoba, Judi dan Penyeludupan	4. Peningkatan tata kelola pemerintahan yang lebih adaptif dan kolaboratif Penguatan Tata Kelola Pemerintahan yang Baik, Profesional, Jujur, Bersih, Transparan, Bertanggungjawab dan Anti Korupsi	Kantor Kecamatan Klaten Selatan	90.000.000,00	
7	01 01 2.08 0001	Penyediaan Jasa Surat Menyurat									
		Jumlah Laporan Penyediaan Jasa Surat Menyurat	12 Laporan	500.000,00	Kab. Klaten, Klaten Selatan, Semua Kel/Desa	PAJAK DAERAH	Memperkuat Reformasi Politik, Hukum, dan Birokrasi, serta Memperkuat Pencegahan dan Pemberantasan Korupsi, Narkoba, Judi dan Penyeludupan	4. Peningkatan tata kelola pemerintahan yang lebih adaptif dan kolaboratif Penguatan Tata Kelola Pemerintahan yang Baik, Profesional, Jujur, Bersih, Transparan, Bertanggungjawab dan Anti Korupsi	Kantor Kecamatan Klaten Selatan	3.000.000,00	KECAMATAN KLATEN SELATAN
7	01 01 2.08 0002	Penyediaan Jasa Komunikasi, Sumber Daya Air dan Listrik									
		Jumlah Laporan Penyediaan Jasa Komunikasi, Sumber Daya Air dan Listrik yang Disediakan	12 Laporan	22.000.000,00	Kab. Klaten, Klaten Selatan, Semua Kel/Desa	PAJAK DAERAH	Memperkuat Reformasi Politik, Hukum, dan Birokrasi, serta Memperkuat Pencegahan dan Pemberantasan Korupsi, Narkoba, Judi dan Penyeludupan	4. Peningkatan tata kelola pemerintahan yang lebih adaptif dan kolaboratif Penguatan Tata Kelola Pemerintahan yang Baik, Profesional, Jujur, Bersih, Transparan, Bertanggungjawab dan Anti Korupsi	Kantor Kecamatan Klaten Selatan	20.000.000,00	KECAMATAN KLATEN SELATAN
7	01 01 2.08 0004	Penyediaan Jasa Pelayanan Umum Kantor									
		Jumlah Laporan Penyediaan Jasa Pelayanan Umum Kantor yang Disediakan	12 Laporan	95.105.820,00	Kab. Klaten, Klaten Selatan, Semua Kel/Desa	PAJAK DAERAH	Memperkuat Reformasi Politik, Hukum, dan Birokrasi, serta Memperkuat Pencegahan dan Pemberantasan Korupsi, Narkoba, Judi dan Penyeludupan	4. Peningkatan tata kelola pemerintahan yang lebih adaptif dan kolaboratif Penguatan Tata Kelola Pemerintahan yang Baik, Profesional, Jujur, Bersih, Transparan, Bertanggungjawab dan Anti Korupsi	Kantor Kecamatan Klaten Selatan	67.000.000,00	KECAMATAN KLATEN SELATAN
7	01 01 2.09	Pemeliharaan Barang Milik Daerah Penunjang Urusan Pemerintahan Daerah	100 %	104.000.000,00			Memperkuat Reformasi Politik, Hukum, dan Birokrasi, serta Memperkuat Pencegahan dan Pemberantasan Korupsi, Narkoba, Judi dan Penyeludupan	4. Peningkatan tata kelola pemerintahan yang lebih adaptif dan kolaboratif Penguatan Tata Kelola Pemerintahan yang Baik, Profesional, Jujur, Bersih, Transparan, Bertanggungjawab dan Anti Korupsi	Kantor Kecamatan Klaten Selatan	151.430.000,00	
7	01 01 2.09 0002	Penyediaan Jasa Pemeliharaan, Biaya Pemeliharaan, Pajak dan Perizinan Kendaraan Dinas Operasional atau Lapangan									
		Jumlah Kendaraan Dinas Operasional atau Lapangan yang Dipelihara dan Dibayarkan Pajak dan Perizinannya	9 Unit	36.180.000,00	Kab. Klaten, Klaten Selatan, Semua Kel/Desa	PAJAK DAERAH	Memperkuat Reformasi Politik, Hukum, dan Birokrasi, serta Memperkuat Pencegahan dan Pemberantasan Korupsi, Narkoba, Judi dan Penyeludupan	4. Peningkatan tata kelola pemerintahan yang lebih adaptif dan kolaboratif Penguatan Tata Kelola Pemerintahan yang Baik, Profesional, Jujur, Bersih, Transparan, Bertanggungjawab dan Anti Korupsi	Kantor Kecamatan Klaten Selatan	68.430.000,00	KECAMATAN KLATEN SELATAN
7	01 01 2.09 0005	Pemeliharaan Mebel									
		Jumlah Mebel yang Dipelihara	6 Unit	5.820.000,00	Kab. Klaten, Klaten Selatan, Semua Kel/Desa	PAJAK DAERAH	Memperkuat Reformasi Politik, Hukum, dan Birokrasi, serta Memperkuat Pencegahan dan Pemberantasan Korupsi, Narkoba, Judi dan Penyeludupan	4. Peningkatan tata kelola pemerintahan yang lebih adaptif dan kolaboratif Penguatan Tata Kelola Pemerintahan yang Baik, Profesional, Jujur, Bersih, Transparan, Bertanggungjawab dan Anti Korupsi	Kantor Kecamatan Klaten Selatan	15.000.000,00	KECAMATAN KLATEN SELATAN
7	01 01 2.09 0006	Pemeliharaan Peralatan dan Mesin Lainnya									
		Jumlah Peralatan dan Mesin Lainnya yang Dipelihara	3 Unit	2.000.000,00	Kab. Klaten, Klaten Selatan, Semua Kel/Desa	PAJAK DAERAH	Memperkuat Reformasi Politik, Hukum, dan Birokrasi, serta Memperkuat Pencegahan dan Pemberantasan Korupsi, Narkoba, Judi dan Penyeludupan	4. Peningkatan tata kelola pemerintahan yang lebih adaptif dan kolaboratif Penguatan Tata Kelola Pemerintahan yang Baik, Profesional, Jujur, Bersih, Transparan, Bertanggungjawab dan Anti Korupsi	Kantor Kecamatan Klaten Selatan	2.000.000,00	KECAMATAN KLATEN SELATAN
7	01 01 2.09 0009	Pemeliharaan/Rehabilitasi Gedung Kantor dan Bangunan Lainnya									
		Jumlah Gedung Kantor dan Bangunan Lainnya yang Dipelihara/Direhabilitasi	2 Unit	50.000.000,00	Kab. Klaten, Klaten Selatan, Semua Kel/Desa	PAJAK DAERAH	Memperkuat Reformasi Politik, Hukum, dan Birokrasi, serta Memperkuat Pencegahan dan Pemberantasan Korupsi, Narkoba, Judi dan Penyeludupan	4. Peningkatan tata kelola pemerintahan yang lebih adaptif dan kolaboratif Penguatan Tata Kelola Pemerintahan yang Baik, Profesional, Jujur, Bersih, Transparan, Bertanggungjawab dan Anti Korupsi	Kantor Kecamatan Klaten Selatan	50.000.000,00	KECAMATAN KLATEN SELATAN
7	01 01 2.09 0010	Pemeliharaan/Rehabilitasi Sarana dan Prasarana Gedung Kantor atau Bangunan Lainnya									
		Jumlah Sarana dan Prasarana Gedung Kantor atau Bangunan Lainnya yang Dipelihara/Direhabilitasi	5 Unit	5.000.000,00	Kab. Klaten, Klaten Selatan, Semua Kel/Desa	PAJAK DAERAH	Memperkuat Reformasi Politik, Hukum, dan Birokrasi, serta Memperkuat Pencegahan dan Pemberantasan Korupsi, Narkoba, Judi dan Penyeludupan	4. Peningkatan tata kelola pemerintahan yang lebih adaptif dan kolaboratif Penguatan Tata Kelola Pemerintahan yang Baik, Profesional, Jujur, Bersih, Transparan, Bertanggungjawab dan Anti Korupsi	Kantor Kecamatan Klaten Selatan	10.000.000,00	KECAMATAN KLATEN SELATAN

Kode	Urusan / Bidang Urusan / Program / Kegiatan / Sub Kegiatan	Indikator Program / Kegiatan / Sub Kegiatan	Capaian Kinerja Dan Kerangka Pendanaan						Kelompok Sasaran	Perangkat Daerah Penanggung Jawab					
			Target 2025	Pagu Indikatif (Rp)	Lokasi	Sumber Dana	Prioritas								
			4	5	6	7	Nasional	Daerah			10	Pagu Indikatif (Rp)	11	12	
7	01	01	2.09	0011	Pemeliharaan/Rehabilitasi Sarana dan Prasarana Pendukung Gedung Kantor atau Bangunan Lainnya	Jumlah Sarana dan Prasarana Pendukung Gedung Kantor atau Bangunan Lainnya yang Dipelihara/Direhabilitasi	5 Unit	5.000.000,00	Kab. Klaten, Klaten Selatan, Semua Kel/Desa	PAJAK DAERAH	Memperkuat Reformasi Politik, Hukum, dan Birokrasi, serta Memperkuat Pencegahan dan Pemberantasan Korupsi, Narkoba, Judi dan Penyeludupan	4. Peningkatan tata kelola pemerintahan yang lebih adaptif dan kolaboratif Penguatan Tata Kelola Pemerintahan yang Baik, Profesional, Jujur, Bersih, Transparan, Bertanggungjawab dan Anti Korupsi	Kantor Kecamatan Klaten Selatan	6.000.000,00	KECAMATAN KLATEN SELATAN
7	01	02			<b>PROGRAM PENYELENGGARAAN PEMERINTAHAN DAN PELAYANAN PUBLIK</b>	<b>Persentase Masyarakat Yang Terfasilitasi Pelayanan Publik (PATEN)</b>	<b>100 %</b>	<b>3.855.000,00</b>						<b>14.000.000,00</b>	
7	01	02	2.02		Penyelenggaraan Urusan Pemerintahan yang Tidak Dilaksanakan oleh Unit Kerja Perangkat Daerah yang Ada di Kecamatan	Persentase Masyarakat yang Terfasilitasi Pelayanan Publik (PATEN)	100 %	3.855.000,00			Memperkuat Reformasi Politik, Hukum, dan Birokrasi, serta Memperkuat Pencegahan dan Pemberantasan Korupsi, Narkoba, Judi dan Penyeludupan	4. Peningkatan tata kelola pemerintahan yang lebih adaptif dan kolaboratif Penguatan Tata Kelola Pemerintahan yang Baik, Profesional, Jujur, Bersih, Transparan, Bertanggungjawab dan Anti Korupsi	Masyarakat di wilayah Kecamatan	14.000.000,00	
7	01	02	2.02	0002	Fasilitasi Percepatan Pencapaian Standar Pelayanan Minimal di Wilayah Kecamatan	Jumlah Laporan Fasilitasi Percepatan Pencapaian Standar Pelayanan Minimal di Wilayah Kecamatan	2 Laporan	3.855.000,00	Kab. Klaten, Klaten Selatan, Semua Kel/Desa	PAJAK DAERAH	Memperkuat Reformasi Politik, Hukum, dan Birokrasi, serta Memperkuat Pencegahan dan Pemberantasan Korupsi, Narkoba, Judi dan Penyeludupan	4. Peningkatan tata kelola pemerintahan yang lebih adaptif dan kolaboratif Penguatan Tata Kelola Pemerintahan yang Baik, Profesional, Jujur, Bersih, Transparan, Bertanggungjawab dan Anti Korupsi	Masyarakat di wilayah Kecamatan	14.000.000,00	KECAMATAN KLATEN SELATAN
7	01	03			<b>PROGRAM PEMBERDAYAAN MASYARAKAT DESA DAN KELURAHAN</b>	<b>Persentase Lembaga Masyarakat Aktif</b>	<b>95 %</b>	<b>90.600.350,00</b>						<b>198.000.000,00</b>	
7	01	03	2.01		Koordinasi Kegiatan Pemberdayaan Desa	Persentase Desa yang Terkoordinasi dalam Kegiatan Pemberdayaan	100 %	90.600.350,00			Memperkuat Reformasi Politik, Hukum, dan Birokrasi, serta Memperkuat Pencegahan dan Pemberantasan Korupsi, Narkoba, Judi dan Penyeludupan	4. Peningkatan tata kelola pemerintahan yang lebih adaptif dan kolaboratif Penguatan Tata Kelola Pemerintahan yang Baik, Profesional, Jujur, Bersih, Transparan, Bertanggungjawab dan Anti Korupsi	Masyarakat di wilayah Kecamatan Klaten Selatan	198.000.000,00	
7	01	03	2.01	0001	Peningkatan Partisipasi Masyarakat dalam Forum Musyawarah Perencanaan Pembangunan di Desa	Jumlah Lembaga Kemasyarakatan yang Berpartisipasi dalam Forum Musyawarah Perencanaan Pembangunan di Desa	5 Lembaga Kemasyarakatan	9.855.000,00	Kab. Klaten, Klaten Selatan, Semua Kel/Desa	PAJAK DAERAH	Memperkuat Reformasi Politik, Hukum, dan Birokrasi, serta Memperkuat Pencegahan dan Pemberantasan Korupsi, Narkoba, Judi dan Penyeludupan	4. Peningkatan tata kelola pemerintahan yang lebih adaptif dan kolaboratif Penguatan Tata Kelola Pemerintahan yang Baik, Profesional, Jujur, Bersih, Transparan, Bertanggungjawab dan Anti Korupsi	Masyarakat di wilayah Kecamatan Klaten Selatan	13.000.000,00	KECAMATAN KLATEN SELATAN
7	01	03	2.01	0003	Peningkatan Efektifitas Kegiatan Pemberdayaan Masyarakat di Wilayah Kecamatan	Jumlah Laporan Peningkatan Efektifitas Kegiatan Pemberdayaan Masyarakat di Wilayah Kecamatan	12 Laporan	80.745.350,00	Kab. Klaten, Klaten Selatan, Semua Kel/Desa	PAJAK DAERAH	Memperkuat Reformasi Politik, Hukum, dan Birokrasi, serta Memperkuat Pencegahan dan Pemberantasan Korupsi, Narkoba, Judi dan Penyeludupan	4. Peningkatan tata kelola pemerintahan yang lebih adaptif dan kolaboratif Penguatan Tata Kelola Pemerintahan yang Baik, Profesional, Jujur, Bersih, Transparan, Bertanggungjawab dan Anti Korupsi	Masyarakat di wilayah Kecamatan Klaten Selatan	185.000.000,00	KECAMATAN KLATEN SELATAN
7	01	04			<b>PROGRAM KOORDINASI KETENTRAMAN DAN KETERTIBAN UMUM</b>	<b>Persentase Penyelesaian Gangguan Ketentraman dan Ketertiban Umum di Wilayah Kecamatan</b>	<b>97 %</b>	<b>110.670.000,00</b>						<b>194.240.890,00</b>	
7	01	04	2.01		Koordinasi Upaya Penyelenggaraan Ketenteraman dan Ketertiban Umum	Persentase Penyelesaian Gangguan Ketentraman dan Ketertiban Umum di Wilayah Kecamatan	100 %	99.120.000,00			Memperkuat Reformasi Politik, Hukum, dan Birokrasi, serta Memperkuat Pencegahan dan Pemberantasan Korupsi, Narkoba, Judi dan Penyeludupan	4. Peningkatan tata kelola pemerintahan yang lebih adaptif dan kolaboratif Penguatan Tata Kelola Pemerintahan yang Baik, Profesional, Jujur, Bersih, Transparan, Bertanggungjawab dan Anti Korupsi	Masyarakat di wilayah Kecamatan	154.000.000,00	
7	01	04	2.01	0001	Sinergitas dengan Kepolisian Negara Republik Indonesia, Tentara Nasional Indonesia dan Instansi Vertikal di Wilayah Kecamatan	Jumlah Laporan Hasil Sinergitas dengan Kepolisian Negara Republik Indonesia, Tentara Nasional Indonesia dan Instansi Vertikal di Wilayah Kecamatan	12 Laporan	92.760.000,00	Kab. Klaten, Klaten Selatan, Semua Kel/Desa	PAJAK DAERAH	Memperkuat Reformasi Politik, Hukum, dan Birokrasi, serta Memperkuat Pencegahan dan Pemberantasan Korupsi, Narkoba, Judi dan Penyeludupan	4. Peningkatan tata kelola pemerintahan yang lebih adaptif dan kolaboratif Penguatan Tata Kelola Pemerintahan yang Baik, Profesional, Jujur, Bersih, Transparan, Bertanggungjawab dan Anti Korupsi	Masyarakat di wilayah Kecamatan	132.000.000,00	KECAMATAN KLATEN SELATAN
7	01	04	2.01	0002	Harmonisasi Hubungan dengan Tokoh Agama dan Tokoh Masyarakat	Jumlah Laporan Pelaksanaan Harmonisasi Hubungan dengan Tokoh Agama dan Tokoh Masyarakat	1 Laporan	6.360.000,00	Kab. Klaten, Klaten Selatan, Semua Kel/Desa	PAJAK DAERAH	Memperkuat Reformasi Politik, Hukum, dan Birokrasi, serta Memperkuat Pencegahan dan Pemberantasan Korupsi, Narkoba, Judi dan Penyeludupan	4. Peningkatan tata kelola pemerintahan yang lebih adaptif dan kolaboratif Penguatan Tata Kelola Pemerintahan yang Baik, Profesional, Jujur, Bersih, Transparan, Bertanggungjawab dan Anti Korupsi	Masyarakat di wilayah Kecamatan	22.000.000,00	KECAMATAN KLATEN SELATAN
7	01	04	2.02		Koordinasi Penerapan dan Penegakan Peraturan Daerah dan Peraturan Kepala Daerah	Persentase Koordinasi Penegakan Perundang-undangan yang dilakukan	100 %	11.550.000,00			Memperkuat Reformasi Politik, Hukum, dan Birokrasi, serta Memperkuat Pencegahan dan Pemberantasan Korupsi, Narkoba, Judi dan Penyeludupan	4. Peningkatan tata kelola pemerintahan yang lebih adaptif dan kolaboratif Penguatan Tata Kelola Pemerintahan yang Baik, Profesional, Jujur, Bersih, Transparan, Bertanggungjawab dan Anti Korupsi	Masyarakat di wilayah Kecamatan	40.240.890,00	
7	01	04	2.02	0001	Koordinasi/Sinergi dengan Perangkat Daerah yang Tugas dan Fungsinya di Bidang Penegakan Peraturan Perundang-Undangan dan/atau Kepolisian Negara Republik Indonesia	Jumlah Laporan Koordinasi/Sinergi dengan Perangkat Daerah yang Tugas dan Fungsinya di Bidang Penegakan Peraturan Perundang-Undangan dan/atau Kepolisian Negara Republik Indonesia	1 Laporan	11.550.000,00	Kab. Klaten, Klaten Selatan, Semua Kel/Desa	PAJAK DAERAH	Memperkuat Reformasi Politik, Hukum, dan Birokrasi, serta Memperkuat Pencegahan dan Pemberantasan Korupsi, Narkoba, Judi dan Penyeludupan	4. Peningkatan tata kelola pemerintahan yang lebih adaptif dan kolaboratif Penguatan Tata Kelola Pemerintahan yang Baik, Profesional, Jujur, Bersih, Transparan, Bertanggungjawab dan Anti Korupsi	Masyarakat di wilayah Kecamatan	40.240.890,00	KECAMATAN KLATEN SELATAN



Kode	Usuran / Bidang Usuran / Program / Kegiatan / Sub Kegiatan	Indikator Program / Kegiatan / Sub Kegiatan	Capaian Kinerja Dan Kerangka Pendanaan							Kelompok Sasaran	Perangkat Daerah Penanggung Jawab				
			Target 2025	Pagu Indikatif (Rp)	Lokasi	Sumber Dana	Prioritas								
							Nasional	Daerah							
1	2	3	4	5	6	7	8	9	10	11	12				
7	01	01			PROGRAM PENUNJANG URUSAN PEMERINTAHAN DAERAH KABUPATEN/KOTA	Persentase Pemenuhan Kebutuhan Penunjang Urusan Pemerintahan Daerah Di Kecamatan	100 %	173.359.967,00					291.125.000,00		
7	01	01	2.06		Administrasi Umum Perangkat Daerah	Persentase pemenuhan Administrasi Umum Perangkat Daerah tepat waktu	100 %	36.930.391,00			Memperkuat Reformasi Politik, Hukum, dan Birokrasi, serta Memperkuat Pencegahan dan Pemberantasan Korupsi, Narkoba, Judi dan Penyeludupan	4. Peningkatan tata kelola pemerintahan yang lebih adaptif dan kolaboratif Penguatan Tata Kelola Pemerintahan yang Baik, Profesional, Jujur, Bersih, Transparan, Bertanggungjawab dan Anti Korupsi	Kantor Kelurahan Gayamprit	88.125.000,00	
7	01	01	2.06	0001	Penyediaan Komponen Instalasi										
					Jumlah Paket Komponen Instalasi Listrik/Penerangan Bangunan Kantor yang Disediakan	2 Paket	1.155.000,00	Kab. Klaten, Klaten Selatan, Gayamprit	PAJAK DAERAH	Memperkuat Reformasi Politik, Hukum, dan Birokrasi, serta Memperkuat Pencegahan dan Pemberantasan Korupsi, Narkoba, Judi dan Penyeludupan	4. Peningkatan tata kelola pemerintahan yang lebih adaptif dan kolaboratif Penguatan Tata Kelola Pemerintahan yang Baik, Profesional, Jujur, Bersih, Transparan, Bertanggungjawab dan Anti Korupsi	Kantor Kelurahan Gayamprit	5.000.000,00	KELURAHAN GAYAMPRI	
7	01	01	2.06	0002	Penyediaan Peralatan dan Perlengkapan Kantor										
					Jumlah Paket Peralatan dan Perlengkapan Kantor yang Disediakan	2 Paket	6.000.000,00	Kab. Klaten, Klaten Selatan, Gayamprit	PAJAK DAERAH	Memperkuat Reformasi Politik, Hukum, dan Birokrasi, serta Memperkuat Pencegahan dan Pemberantasan Korupsi, Narkoba, Judi dan Penyeludupan	4. Peningkatan tata kelola pemerintahan yang lebih adaptif dan kolaboratif Penguatan Tata Kelola Pemerintahan yang Baik, Profesional, Jujur, Bersih, Transparan, Bertanggungjawab dan Anti Korupsi	Kantor Kelurahan Gayamprit	15.000.000,00	KELURAHAN GAYAMPRI	
7	01	01	2.06	0003	Penyediaan Peralatan Rumah Tangga										
					Jumlah Paket Peralatan Rumah Tangga yang Disediakan	6 Paket	964.641,00	Kab. Klaten, Klaten Selatan, Gayamprit	PAJAK DAERAH	Memperkuat Reformasi Politik, Hukum, dan Birokrasi, serta Memperkuat Pencegahan dan Pemberantasan Korupsi, Narkoba, Judi dan Penyeludupan	4. Peningkatan tata kelola pemerintahan yang lebih adaptif dan kolaboratif Penguatan Tata Kelola Pemerintahan yang Baik, Profesional, Jujur, Bersih, Transparan, Bertanggungjawab dan Anti Korupsi	Kantor Kelurahan Gayamprit	6.625.000,00	KELURAHAN GAYAMPRI	
7	01	01	2.06	0005	Penyediaan Barang Cetak dan Penggandaan										
					Jumlah Paket Barang Cetak dan Penggandaan yang Disediakan	2 Paket	2.205.000,00	Kab. Klaten, Klaten Selatan, Gayamprit	PAJAK DAERAH	Memperkuat Reformasi Politik, Hukum, dan Birokrasi, serta Memperkuat Pencegahan dan Pemberantasan Korupsi, Narkoba, Judi dan Penyeludupan	4. Peningkatan tata kelola pemerintahan yang lebih adaptif dan kolaboratif Penguatan Tata Kelola Pemerintahan yang Baik, Profesional, Jujur, Bersih, Transparan, Bertanggungjawab dan Anti Korupsi	Kantor Kelurahan Gayamprit	5.000.000,00	KELURAHAN GAYAMPRI	
7	01	01	2.06	0006	Penyediaan Bahan Bacaan dan Peraturan Perundang-undangan										
					Jumlah Dokumen Bahan Bacaan dan Peraturan Perundang-Undangan yang Disediakan	12 Dokumen	2.100.000,00	Kab. Klaten, Klaten Selatan, Gayamprit	PAJAK DAERAH	Memperkuat Reformasi Politik, Hukum, dan Birokrasi, serta Memperkuat Pencegahan dan Pemberantasan Korupsi, Narkoba, Judi dan Penyeludupan	4. Peningkatan tata kelola pemerintahan yang lebih adaptif dan kolaboratif Penguatan Tata Kelola Pemerintahan yang Baik, Profesional, Jujur, Bersih, Transparan, Bertanggungjawab dan Anti Korupsi	Kantor Kelurahan Gayamprit	3.500.000,00	KELURAHAN GAYAMPRI	
7	01	01	2.06	0008	Fasilitasi Kunjungan Tamu										
					Jumlah Laporan Fasilitasi Kunjungan Tamu	12 Laporan	10.631.750,00	Kab. Klaten, Klaten Selatan, Gayamprit	PAJAK DAERAH	Memperkuat Reformasi Politik, Hukum, dan Birokrasi, serta Memperkuat Pencegahan dan Pemberantasan Korupsi, Narkoba, Judi dan Penyeludupan	4. Peningkatan tata kelola pemerintahan yang lebih adaptif dan kolaboratif Penguatan Tata Kelola Pemerintahan yang Baik, Profesional, Jujur, Bersih, Transparan, Bertanggungjawab dan Anti Korupsi	Kantor Kelurahan Gayamprit	18.000.000,00	KELURAHAN GAYAMPRI	
7	01	01	2.06	0009	Penyelenggaraan Rapat Koordinasi dan Konsultasi SKPD										
					Jumlah Laporan Penyelenggaraan Rapat Koordinasi dan Konsultasi SKPD	12 Laporan	13.874.000,00	Kab. Klaten, Klaten Selatan, Gayamprit	PAJAK DAERAH	Memperkuat Reformasi Politik, Hukum, dan Birokrasi, serta Memperkuat Pencegahan dan Pemberantasan Korupsi, Narkoba, Judi dan Penyeludupan	4. Peningkatan tata kelola pemerintahan yang lebih adaptif dan kolaboratif Penguatan Tata Kelola Pemerintahan yang Baik, Profesional, Jujur, Bersih, Transparan, Bertanggungjawab dan Anti Korupsi	Kantor Kelurahan Gayamprit	35.000.000,00	KELURAHAN GAYAMPRI	
7	01	01	2.08		Penyediaan Jasa Penunjang Urusan Pemerintahan Daerah	Persentase pemenuhan kebutuhan Jasa Penunjang Urusan Pemerintahan Daerah tepat waktu	100 %	128.859.576,00			Memperkuat Reformasi Politik, Hukum, dan Birokrasi, serta Memperkuat Pencegahan dan Pemberantasan Korupsi, Narkoba, Judi dan Penyeludupan	4. Peningkatan tata kelola pemerintahan yang lebih adaptif dan kolaboratif Penguatan Tata Kelola Pemerintahan yang Baik, Profesional, Jujur, Bersih, Transparan, Bertanggungjawab dan Anti Korupsi	Kantor Kelurahan Gayamprit	107.000.000,00	
7	01	01	2.08	0002	Penyediaan Jasa Komunikasi, Sumber Daya Air dan Listrik										
					Jumlah Laporan Penyediaan Jasa Komunikasi, Sumber Daya Air dan Listrik yang Disediakan	12 Laporan	15.000.000,00	Kab. Klaten, Klaten Selatan, Gayamprit	PAJAK DAERAH	Memperkuat Reformasi Politik, Hukum, dan Birokrasi, serta Memperkuat Pencegahan dan Pemberantasan Korupsi, Narkoba, Judi dan Penyeludupan	4. Peningkatan tata kelola pemerintahan yang lebih adaptif dan kolaboratif Penguatan Tata Kelola Pemerintahan yang Baik, Profesional, Jujur, Bersih, Transparan, Bertanggungjawab dan Anti Korupsi	Kantor Kelurahan Gayamprit	17.000.000,00	KELURAHAN GAYAMPRI	
7	01	01	2.08	0004	Penyediaan Jasa Pelayanan Umum Kantor										
					Jumlah Laporan Penyediaan Jasa Pelayanan Umum Kantor yang Disediakan	12 Laporan	113.859.576,00	Kab. Klaten, Klaten Selatan, Gayamprit	PAJAK DAERAH	Memperkuat Reformasi Politik, Hukum, dan Birokrasi, serta Memperkuat Pencegahan dan Pemberantasan Korupsi, Narkoba, Judi dan Penyeludupan	4. Peningkatan tata kelola pemerintahan yang lebih adaptif dan kolaboratif Penguatan Tata Kelola Pemerintahan yang Baik, Profesional, Jujur, Bersih, Transparan, Bertanggungjawab dan Anti Korupsi	Kantor Kelurahan Gayamprit	90.000.000,00	KELURAHAN GAYAMPRI	
7	01	01	2.09		Pemeliharaan Barang Milik Daerah Penunjang Urusan Pemerintahan Daerah	Persentase Barang Milik Daerah Penunjang Urusan Pemerintahan Daerah yang terpelihara	100 %	7.570.000,00			Memperkuat Reformasi Politik, Hukum, dan Birokrasi, serta Memperkuat Pencegahan dan Pemberantasan Korupsi, Narkoba, Judi dan Penyeludupan	4. Peningkatan tata kelola pemerintahan yang lebih adaptif dan kolaboratif Penguatan Tata Kelola Pemerintahan yang Baik, Profesional, Jujur, Bersih, Transparan, Bertanggungjawab dan Anti Korupsi	Kantor Kelurahan Gayamprit	96.000.000,00	
7	01	01	2.09	0002	Penyediaan Jasa Pemeliharaan, Biaya Pemeliharaan, Pajak dan Perizinan Kendaraan Dinas Operasional atau Lapangan										



Kode	Urusan / Bidang Urusan / Program / Kegiatan / Sub Kegiatan	Indikator Program / Kegiatan / Sub Kegiatan	Capaian Kinerja Dan Kerangka Pendanaan							Kelompok Sasaran	Perangkat Daerah Penanggung Jawab				
			Target 2025	Pagu Indikatif (Rp)	Lokasi	Sumber Dana	Prioritas								
							Nasional	Daerah							
1	2	3	4	5	6	7	8	9	10	11	12				
		Jumlah Dokumen Hasil Penyediaan Administrasi Pelaksanaan Tugas ASN	1 Dokumen	140.000.000,00	Kab. Klaten, Klaten Selatan, Gayamprit	DANA TRANSFER UMUM-DANA ALOKASI UMUM	Memperkokoh Ideologi Pancasila, Demokrasi, dan Hak Asasi Manusia (HAM)	4. Peningkatan tata kelola pemerintahan yang lebih adaptif dan kolaboratif Penguatan Tata Kelola Pemerintahan yang Baik, Profesional, Jujur, Bersih, Transparan, Bertanggungjawab dan Anti Korupsi	Pegawai dan ASN Bakesbangpol Kabupaten Klaten	151.000.000,00	BADAN KESATUAN BANGSA DAN POLITIK				
8	01	01	2.06		Administrasi Umum Perangkat Daerah	Persentase pemenuhan administrasi umum perangkat daerah tepat waktu	100.00 %	273.039.000,00			Memperkokoh Ideologi Pancasila, Demokrasi, dan Hak Asasi Manusia (HAM)	4. Peningkatan tata kelola pemerintahan yang lebih adaptif dan kolaboratif Penguatan Tata Kelola Pemerintahan yang Baik, Profesional, Jujur, Bersih, Transparan, Bertanggungjawab dan Anti Korupsi	Pegawai dan ASN Bakesbangpol Kabupaten Klaten	120.573.000,00	
8	01	01	2.06	0001	Penyediaan Komponen Instalasi										
		Jumlah Paket Komponen Instalasi Listrik/Penerangan Bangunan Kantor yang Disediakan	2 Paket	8.539.000,00	Kab. Klaten, Klaten Selatan, Gayamprit	DANA TRANSFER UMUM-DANA ALOKASI UMUM	Memperkokoh Ideologi Pancasila, Demokrasi, dan Hak Asasi Manusia (HAM)	4. Peningkatan tata kelola pemerintahan yang lebih adaptif dan kolaboratif Penguatan Tata Kelola Pemerintahan yang Baik, Profesional, Jujur, Bersih, Transparan, Bertanggungjawab dan Anti Korupsi	Pegawai dan ASN Bakesbangpol Kabupaten Klaten	2.000.000,00	BADAN KESATUAN BANGSA DAN POLITIK				
8	01	01	2.06	0002	Penyediaan Peralatan dan Perlengkapan Kantor										
		Jumlah Paket Peralatan dan Perlengkapan Kantor yang Disediakan	2 Paket	37.500.000,00	Kab. Klaten, Klaten Selatan, Gayamprit	DANA TRANSFER UMUM-DANA ALOKASI UMUM	Memperkokoh Ideologi Pancasila, Demokrasi, dan Hak Asasi Manusia (HAM)	4. Peningkatan tata kelola pemerintahan yang lebih adaptif dan kolaboratif Penguatan Tata Kelola Pemerintahan yang Baik, Profesional, Jujur, Bersih, Transparan, Bertanggungjawab dan Anti Korupsi	Pegawai dan ASN Bakesbangpol Kabupaten Klaten	9.000.000,00	BADAN KESATUAN BANGSA DAN POLITIK				
8	01	01	2.06	0005	Penyediaan Barang Cetak dan Penggandaan										
		Jumlah Paket Barang Cetak dan Penggandaan yang Disediakan	2 Paket	25.000.000,00	Kab. Klaten, Klaten Selatan, Gayamprit	DANA TRANSFER UMUM-DANA ALOKASI UMUM	Memperkokoh Ideologi Pancasila, Demokrasi, dan Hak Asasi Manusia (HAM)	4. Peningkatan tata kelola pemerintahan yang lebih adaptif dan kolaboratif Penguatan Tata Kelola Pemerintahan yang Baik, Profesional, Jujur, Bersih, Transparan, Bertanggungjawab dan Anti Korupsi	Pegawai dan ASN Bakesbangpol Kabupaten Klaten	10.000.000,00	BADAN KESATUAN BANGSA DAN POLITIK				
8	01	01	2.06	0006	Penyediaan Bahan Bacaan dan Peraturan Perundang-undangan										
		Jumlah Dokumen Bahan Bacaan dan Peraturan Perundang-Undangan yang Disediakan	4 Dokumen	2.000.000,00	Kab. Klaten, Klaten Selatan, Gayamprit	DANA TRANSFER UMUM-DANA ALOKASI UMUM	Memperkokoh Ideologi Pancasila, Demokrasi, dan Hak Asasi Manusia (HAM)	4. Peningkatan tata kelola pemerintahan yang lebih adaptif dan kolaboratif Penguatan Tata Kelola Pemerintahan yang Baik, Profesional, Jujur, Bersih, Transparan, Bertanggungjawab dan Anti Korupsi	Pegawai dan ASN Bakesbangpol Kabupaten Klaten	4.573.000,00	BADAN KESATUAN BANGSA DAN POLITIK				
8	01	01	2.06	0008	Fasilitasi Kunjungan Tamu										
		Jumlah Laporan Fasilitasi Kunjungan Tamu	12 Laporan	50.000.000,00	Kab. Klaten, Klaten Selatan, Gayamprit	DANA TRANSFER UMUM-DANA ALOKASI UMUM	Memperkokoh Ideologi Pancasila, Demokrasi, dan Hak Asasi Manusia (HAM)	4. Peningkatan tata kelola pemerintahan yang lebih adaptif dan kolaboratif Penguatan Tata Kelola Pemerintahan yang Baik, Profesional, Jujur, Bersih, Transparan, Bertanggungjawab dan Anti Korupsi	Pegawai dan ASN Bakesbangpol Kabupaten Klaten	15.000.000,00	BADAN KESATUAN BANGSA DAN POLITIK				
8	01	01	2.06	0009	Penyelenggaraan Rapat Koordinasi dan Konsultasi SKPD										
		Jumlah Laporan Penyelenggaraan Rapat Koordinasi dan Konsultasi SKPD	12 Laporan	150.000.000,00	Kab. Klaten, Klaten Selatan, Gayamprit	DANA TRANSFER UMUM-DANA ALOKASI UMUM	Memperkokoh Ideologi Pancasila, Demokrasi, dan Hak Asasi Manusia (HAM)	4. Peningkatan tata kelola pemerintahan yang lebih adaptif dan kolaboratif Penguatan Tata Kelola Pemerintahan yang Baik, Profesional, Jujur, Bersih, Transparan, Bertanggungjawab dan Anti Korupsi	Pegawai dan ASN Bakesbangpol Kabupaten Klaten	80.000.000,00	BADAN KESATUAN BANGSA DAN POLITIK				
8	01	01	2.08		Penyediaan Jasa Penunjang Urusan Pemerintahan Daerah	Persentase pemenuhan kebutuhan jasa penunjang urusan pemerintahan daerah tepat waktu	100.00 %	142.000.000,00			Memperkokoh Ideologi Pancasila, Demokrasi, dan Hak Asasi Manusia (HAM)	4. Peningkatan tata kelola pemerintahan yang lebih adaptif dan kolaboratif Penguatan Tata Kelola Pemerintahan yang Baik, Profesional, Jujur, Bersih, Transparan, Bertanggungjawab dan Anti Korupsi	Pegawai dan ASN Bakesbangpol Kabupaten Klaten	91.232.000,00	
8	01	01	2.08	0002	Penyediaan Jasa Komunikasi, Sumber Daya Air dan Listrik										
		Jumlah Laporan Penyediaan Jasa Komunikasi, Sumber Daya Air dan Listrik yang Disediakan	12 Laporan	72.000.000,00	Kab. Klaten, Klaten Selatan, Gayamprit	DANA TRANSFER UMUM-DANA ALOKASI UMUM	Memperkokoh Ideologi Pancasila, Demokrasi, dan Hak Asasi Manusia (HAM)	4. Peningkatan tata kelola pemerintahan yang lebih adaptif dan kolaboratif Penguatan Tata Kelola Pemerintahan yang Baik, Profesional, Jujur, Bersih, Transparan, Bertanggungjawab dan Anti Korupsi	Pegawai dan ASN Bakesbangpol Kabupaten Klaten	29.000.000,00	BADAN KESATUAN BANGSA DAN POLITIK				
8	01	01	2.08	0004	Penyediaan Jasa Pelayanan Umum Kantor										
		Jumlah Laporan Penyediaan Jasa Pelayanan Umum Kantor yang Disediakan	12 Laporan	70.000.000,00	Kab. Klaten, Klaten Selatan, Gayamprit	DANA TRANSFER UMUM-DANA ALOKASI UMUM	Memperkokoh Ideologi Pancasila, Demokrasi, dan Hak Asasi Manusia (HAM)	4. Peningkatan tata kelola pemerintahan yang lebih adaptif dan kolaboratif Penguatan Tata Kelola Pemerintahan yang Baik, Profesional, Jujur, Bersih, Transparan, Bertanggungjawab dan Anti Korupsi	Pegawai dan ASN Bakesbangpol Kabupaten Klaten	62.232.000,00	BADAN KESATUAN BANGSA DAN POLITIK				
8	01	01	2.09		Pemeliharaan Barang Milik Daerah Penunjang Urusan Pemerintahan Daerah	Persentase Barang Milik Daerah Penunjang Urusan Pemerintah Daerah yang terpelihara	100.00 %	230.000.000,00			Memperkokoh Ideologi Pancasila, Demokrasi, dan Hak Asasi Manusia (HAM)	4. Peningkatan tata kelola pemerintahan yang lebih adaptif dan kolaboratif Penguatan Tata Kelola Pemerintahan yang Baik, Profesional, Jujur, Bersih, Transparan, Bertanggungjawab dan Anti Korupsi	Pegawai dan ASN Bakesbangpol Kabupaten Klaten	49.257.000,00	
8	01	01	2.09	0002	Penyediaan Jasa Pemeliharaan, Biaya Pemeliharaan, Pajak dan Perizinan Kendaraan Dinas Operasional atau Lapangan										
		Jumlah Kendaraan Dinas Operasional atau Lapangan yang Dipelihara dan Dibayarkan Pajak dan Perizinannya	11 Unit	170.000.000,00	Kab. Klaten, Klaten Selatan, Gayamprit	DANA TRANSFER UMUM-DANA ALOKASI UMUM	Memperkokoh Ideologi Pancasila, Demokrasi, dan Hak Asasi Manusia (HAM)	4. Peningkatan tata kelola pemerintahan yang lebih adaptif dan kolaboratif Penguatan Tata Kelola Pemerintahan yang Baik, Profesional, Jujur, Bersih, Transparan, Bertanggungjawab dan Anti Korupsi	Pegawai dan ASN Bakesbangpol Kabupaten Klaten	34.501.000,00	BADAN KESATUAN BANGSA DAN POLITIK				

Kode	Urusan / Bidang Urusan / Program / Kegiatan / Sub Kegiatan	Indikator Program / Kegiatan / Sub Kegiatan	Capaian Kinerja Dan Kerangka Pendanaan						Kelompok Sasaran	Perangkat Daerah Penanggung Jawab					
			Target 2025	Pagu Indikatif (Rp)	Lokasi	Sumber Dana	Prioritas								
							Nasional	Daerah							
1	2	3	4	5	6	7	8	9	10	11	12				
8	01	01	2.09	0005	Pemeliharaan Mebel	Jumlah Mebel yang Dipelihara	4 Unit	5.000.000,00	Kab. Klaten, Klaten Selatan, Gayamprit	DANA TRANSFER UMUM-DANA ALOKASI UMUM	Memperkokoh Ideologi Pancasila, Demokrasi, dan Hak Asasi Manusia (HAM)	4. Peningkatan tata kelola pemerintahan yang lebih adaptif dan kolaboratif Penguatan Tata Kelola Pemerintahan yang Baik, Profesional, Jujur, Bersih, Transparan, Bertanggungjawab dan Anti Korupsi	Pegawai dan ASN Bakesbangpol Kabupaten Klaten	2.000.000,00	BADAN KESATUAN BANGSA DAN POLITIK
8	01	01	2.09	0009	Pemeliharaan/Rehabilitasi Gedung Kantor dan Bangunan Lainnya	Jumlah Gedung Kantor dan Bangunan Lainnya yang Dipelihara/Direhabilitasi	2 Unit	35.000.000,00	Kab. Klaten, Klaten Selatan, Gayamprit	DANA TRANSFER UMUM-DANA ALOKASI UMUM	Memperkokoh Ideologi Pancasila, Demokrasi, dan Hak Asasi Manusia (HAM)	4. Peningkatan tata kelola pemerintahan yang lebih adaptif dan kolaboratif Penguatan Tata Kelola Pemerintahan yang Baik, Profesional, Jujur, Bersih, Transparan, Bertanggungjawab dan Anti Korupsi	Pegawai dan ASN Bakesbangpol Kabupaten Klaten	5.756.000,00	BADAN KESATUAN BANGSA DAN POLITIK
8	01	01	2.09	0011	Pemeliharaan/Rehabilitasi Sarana dan Prasarana Pendukung Gedung Kantor atau Bangunan Lainnya	Jumlah Sarana dan Prasarana Pendukung Gedung Kantor atau Bangunan Lainnya yang Dipelihara/Direhabilitasi	9 Unit	20.000.000,00	Kab. Klaten, Klaten Selatan, Gayamprit	DANA TRANSFER UMUM-DANA ALOKASI UMUM	Memperkokoh Ideologi Pancasila, Demokrasi, dan Hak Asasi Manusia (HAM)	4. Peningkatan tata kelola pemerintahan yang lebih adaptif dan kolaboratif Penguatan Tata Kelola Pemerintahan yang Baik, Profesional, Jujur, Bersih, Transparan, Bertanggungjawab dan Anti Korupsi	Pegawai dan ASN Bakesbangpol Kabupaten Klaten	7.000.000,00	BADAN KESATUAN BANGSA DAN POLITIK
8	01	02			<b>PROGRAM Penguatan Ideologi Pancasila dan Karakter Kebangsaan</b>	Persentase kelompok masyarakat yang memperoleh peningkatan wawasan kebangsaan Persentase pelajar yang memperoleh peningkatan wawasan kebangsaan	10.00 % 11.00 %	350.000.000,00						155.000.000,00	
8	01	02	2.01		Perumusan Kebijakan Teknis dan Pemantapan Pelaksanaan Bidang Ideologi Pancasila dan Karakter Kebangsaan	Persentase Kebijakan Teknis Pemantapan Ideologi Pancasila dan Karakter Bangsa yang dilaksanakan	100.00 %	350.000.000,00			Memperkokoh Ideologi Pancasila, Demokrasi, dan Hak Asasi Manusia (HAM)	4. Peningkatan tata kelola pemerintahan yang lebih adaptif dan kolaboratif Penguatan Tata Kelola Pemerintahan yang Baik, Profesional, Jujur, Bersih, Transparan, Bertanggungjawab dan Anti Korupsi	Pegawai Bakesbangpol, Pelajar SMA/MA/SMK Kab. Klaten, KNPI, Paskibraka dan Purna Paskibraka Kabupaten Klaten	155.000.000,00	
8	01	02	2.01	0003	Pelaksanaan Kebijakan di Bidang Ideologi Wawasan Kebangsaan, Bela Negara, Karakter Bangsa, Pembauran Kebangsaan, Bineka Tunggal Ika dan Sejarah Kebangsaan	Jumlah Orang yang Mengikuti Pelaksanaan Kebijakan di Bidang Ideologi Wawasan Kebangsaan, Bela Negara, Karakter Bangsa, Pembauran Kebangsaan, Bineka Tunggal Ika dan Sejarah Kebangsaan	150 Orang	30.000.000,00	Kab. Klaten, Semua Kecamatan, Semua Kel/Desa	DANA TRANSFER UMUM-DANA ALOKASI UMUM	Memperkokoh Ideologi Pancasila, Demokrasi, dan Hak Asasi Manusia (HAM)	4. Peningkatan tata kelola pemerintahan yang lebih adaptif dan kolaboratif Penguatan Tata Kelola Pemerintahan yang Baik, Profesional, Jujur, Bersih, Transparan, Bertanggungjawab dan Anti Korupsi	Pegawai Bakesbangpol, Pelajar SMA/MA/SMK Kab. Klaten, KNPI, Paskibraka dan Purna Paskibraka Kabupaten Klaten	55.000.000,00	BADAN KESATUAN BANGSA DAN POLITIK
8	01	02	2.01	0008	Pembentukan Paskibraka	Jumlah Paskibraka	80 Orang	270.000.000,00	Kab. Klaten, Semua Kecamatan, Semua Kel/Desa	DANA TRANSFER UMUM-DANA ALOKASI UMUM	Memperkokoh Ideologi Pancasila, Demokrasi, dan Hak Asasi Manusia (HAM)	4. Peningkatan tata kelola pemerintahan yang lebih adaptif dan kolaboratif Penguatan Tata Kelola Pemerintahan yang Baik, Profesional, Jujur, Bersih, Transparan, Bertanggungjawab dan Anti Korupsi	Pegawai Bakesbangpol, Pelajar SMA/MA/SMK Kab. Klaten, KNPI, Paskibraka dan Purna Paskibraka Kabupaten Klaten	100.000.000,00	BADAN KESATUAN BANGSA DAN POLITIK
8	01	02	2.01	0009	Pembinaan Lanjutan kepada Purnapaskibraka Duta Pancasila	Laporan Hasil Pembinaan Lanjutan kepada Purnapaskibraka Duta Pancasila	1 Dokumen	50.000.000,00	Kab. Klaten, Semua Kecamatan, Semua Kel/Desa	DANA TRANSFER UMUM-DANA ALOKASI UMUM	Memperkokoh Ideologi Pancasila, Demokrasi, dan Hak Asasi Manusia (HAM)	4. Peningkatan tata kelola pemerintahan yang lebih adaptif dan kolaboratif	Pegawai Bakesbangpol, Pelajar SMA/MA/SMK Kab. Klaten, KNPI, Paskibraka dan Purna Paskibraka Kabupaten Klaten	0,00	BADAN KESATUAN BANGSA DAN POLITIK
8	01	03			<b>PROGRAM Peningkatan Peran Partai Politik dan Lembaga Pendidikan Melalui Pendidikan Politik dan Pengembangan Etika Serta Budaya Politik</b>	Persentase parpol yang menyampaikan laporan pertanggungjawaban LPJ bantuan keuangan parpol yang tepat waktu Persentase pemilih pemula yang mendapatkan pendidikan politik	100 % 8.00 %	1.171.767.000,00						1.117.432.000,00	

Kode	Urusan / Bidang Urusan / Program / Kegiatan / Sub Kegiatan	Indikator Program / Kegiatan / Sub Kegiatan	Capaian Kinerja Dan Kerangka Pendanaan						Kelompok Sasaran	Perangkat Daerah Penanggung Jawab		
			Target 2025	Pagu Indikatif (Rp)	Lokasi	Sumber Dana	Prioritas					
							Nasional	Daerah				
1	2	3	4	5	6	7	8	9	10	11	12	
8	01 03 2.01	Perumusan Kebijakan Teknis dan Pemantapan Pelaksanaan Bidang Pendidikan Politik, Etika Budaya Politik, Peningkatan Demokrasi, Fasilitas Kelembagaan Pemerintahan, Perwakilan dan Partai Politik, Pemilihan Umum/Pemilihan Umum Kepala Daerah, serta Pemantauan Situasi Politik	Persentase Kebijakan Teknis Pemantapan Pelaksanaan Kebijakan Politik di daerah yang dilaksanakan	100.00 %	1.171.767.000,00			Memperkokoh Ideologi Pancasila, Demokrasi, dan Hak Asasi Manusia (HAM)	4. Peningkatan tata kelola pemerintahan yang lebih adaptif dan kolaboratif Penguatan Tata Kelola Pemerintahan yang Baik, Profesional, Jujur, Bersih, Transparan, Bertanggungjawab dan Anti Korupsi	Pegawai Bakesbangpol, Forkompimda Kab. Klaten, Partai Politik (PDIP, PKB, Nasdem, PKS, Gerindra, Demokrat, Golkar, PPP, PAN), KPU, Bawaslu, Kodim, Polres dan Masyarakat Kab. Klaten	1.117.432.000,00	
8	01 03 2.01 0003	Pelaksanaan Kebijakan di Bidang Pendidikan Politik, Etika Budaya Politik, Peningkatan Demokrasi, Fasilitas Kelembagaan Pemerintahan, Perwakilan dan Partai Politik, Pemilihan Umum/Pemilihan Umum Kepala Daerah, serta Pemantauan Situasi Politik di Daerah										
			Jumlah Orang yang Mengikuti Pelaksanaan Kebijakan di Bidang Pendidikan Politik, Etika Budaya Politik, Peningkatan Demokrasi, Fasilitas Kelembagaan Pemerintahan, Perwakilan dan Partai Politik, Pemilihan Umum/Pemilihan Umum Kepala Daerah, serta Pemantauan Situasi Politik di Daerah	120 Orang	1.171.767.000,00	Kab. Klaten, Semua Kecamatan, Semua Kel/Desa	DANA TRANSFER UMUM-DANA ALOKASI UMUM	Memperkokoh Ideologi Pancasila, Demokrasi, dan Hak Asasi Manusia (HAM)	4. Peningkatan tata kelola pemerintahan yang lebih adaptif dan kolaboratif Penguatan Tata Kelola Pemerintahan yang Baik, Profesional, Jujur, Bersih, Transparan, Bertanggungjawab dan Anti Korupsi	Pegawai Bakesbangpol, Forkompimda Kab. Klaten, Partai Politik (PDIP, PKB, Nasdem, PKS, Gerindra, Demokrat, Golkar, PPP, PAN), KPU, Bawaslu, Kodim, Polres dan Masyarakat Kab. Klaten	1.117.432.000,00	BADAN KESATUAN BANGSA DAN POLITIK
8	01 04	<b>PROGRAM PEMBERDAYAAN DAN PENGAWASAN ORGANISASI KEMASYARAKATAN</b>	<b>Persentase Organisasi Masyarakat yg dibina dan mendapatkan pengawasan</b>	<b>100.00 %</b>	<b>230.000.000,00</b>						<b>627.837.000,00</b>	
8	01 04 2.01	Perumusan Kebijakan Teknis dan Pemantapan Pelaksanaan Bidang Pemberdayaan dan Pengawasan Organisasi Masyarakat	Persentase Kebijakan Teknis Pemantapan Pemberdayaan dan Pengawasan Organisasi Masyarakat yang dilaksanakan	100.00 %	230.000.000,00			Memperkokoh Ideologi Pancasila, Demokrasi, dan Hak Asasi Manusia (HAM)	4. Peningkatan tata kelola pemerintahan yang lebih adaptif dan kolaboratif Penguatan Tata Kelola Pemerintahan yang Baik, Profesional, Jujur, Bersih, Transparan, Bertanggungjawab dan Anti Korupsi	FKUB dan FKDM, Ormas di Kabupaten Klaten	627.837.000,00	
8	01 04 2.01 0003	Pelaksanaan Kebijakan di Bidang Pendaftaran Ormas, Pemberdayaan Ormas, Evaluasi dan Mediasi Sengketa Ormas, Pengawasan Ormas dan Ormas Asing di Daerah										
			Jumlah Orang yang Mengikuti Pelaksanaan Kebijakan di Bidang Pendaftaran Ormas, Pemberdayaan Ormas, Evaluasi dan Mediasi Sengketa Ormas, Pengawasan Ormas dan Ormas Asing di Daerah	120 Orang	230.000.000,00	Kab. Klaten, Semua Kecamatan, Semua Kel/Desa	DANA TRANSFER UMUM-DANA ALOKASI UMUM	Memperkokoh Ideologi Pancasila, Demokrasi, dan Hak Asasi Manusia (HAM)	4. Peningkatan tata kelola pemerintahan yang lebih adaptif dan kolaboratif Penguatan Tata Kelola Pemerintahan yang Baik, Profesional, Jujur, Bersih, Transparan, Bertanggungjawab dan Anti Korupsi	FKUB dan FKDM, Ormas di Kabupaten Klaten	627.837.000,00	BADAN KESATUAN BANGSA DAN POLITIK
8	01 05	<b>PROGRAM PEMBINAAN DAN PENGEMBANGAN KETAHANAN EKONOMI, SOSIAL, DAN BUDAYA</b>	<b>Persentase Pembentukan Paguyuban Kerukunan Umat Beragama Tingkat Desa Terbentuk Cakupan pembinaan dan penyuluhan narkoba pada pelajar</b>	<b>100.00 %</b> <b>25.00 %</b>	<b>35.000.000,00</b>						<b>99.500.000,00</b>	
8	01 05 2.01	Perumusan Kebijakan Teknis dan Pemantapan Pelaksanaan Bidang Ketahanan Ekonomi, Sosial dan Budaya	Persentase Kebijakan Teknis Pemantapan Ketahanan Ekonomi, Sosial dan Budaya yang dilaksanakan	100.00 %	35.000.000,00			Memperkokoh Ideologi Pancasila, Demokrasi, dan Hak Asasi Manusia (HAM)	4. Peningkatan tata kelola pemerintahan yang lebih adaptif dan kolaboratif Penguatan Tata Kelola Pemerintahan yang Baik, Profesional, Jujur, Bersih, Transparan, Bertanggungjawab dan Anti Korupsi	Pegawai Bakesbangpol, Pelajar SMA/MA/SMK, Mahasiswa, Penghayat Kepercayaan dan FKUB di Kabupaten Klaten	99.500.000,00	
8	01 05 2.01 0003	Pelaksanaan Kebijakan di Bidang Ketahanan Ekonomi, Sosial, Budaya dan Fasilitas Pencegahan Penyalagunaan Narkotika, Fasilitas Kerukunan Umat Beragama dan Penghayat Kepercayaan di Daerah										
			Jumlah Orang yang Mengikuti Pelaksanaan Kebijakan di Bidang Ketahanan Ekonomi, Sosial, Budaya dan Fasilitas Pencegahan Penyalagunaan Narkotika, Fasilitas Kerukunan Umat Beragama dan Penghayat Kepercayaan di Daerah	100 Orang	30.000.000,00	Kab. Klaten, Semua Kecamatan, Semua Kel/Desa	DANA TRANSFER UMUM-DANA ALOKASI UMUM	Memperkokoh Ideologi Pancasila, Demokrasi, dan Hak Asasi Manusia (HAM)	4. Peningkatan tata kelola pemerintahan yang lebih adaptif dan kolaboratif Penguatan Tata Kelola Pemerintahan yang Baik, Profesional, Jujur, Bersih, Transparan, Bertanggungjawab dan Anti Korupsi	Pegawai Bakesbangpol, Pelajar SMA/MA/SMK, Mahasiswa, Penghayat Kepercayaan dan FKUB di Kabupaten Klaten	90.000.000,00	BADAN KESATUAN BANGSA DAN POLITIK
8	01 05 2.01 0004	Pelaksanaan Koordinasi di Bidang Ketahanan Ekonomi, Sosial, Budaya dan Fasilitas Pencegahan Penyalagunaan Narkotika, Fasilitas Kerukunan Umat Beragama dan Penghayat Kepercayaan di Daerah										

Kode	Urusan / Bidang Urusan / Program / Kegiatan / Sub Kegiatan	Indikator Program / Kegiatan / Sub Kegiatan	Capaian Kinerja Dan Kerangka Pendanaan						Kelompok Sasaran	Perangkat Daerah Penanggung Jawab	
			Target 2025	Pagu Indikatif (Rp)	Lokasi	Sumber Dana	Prioritas				
							Nasional	Daerah			
1	2	3	4	5	6	7	8	9	10	11	12
		Jumlah Orang yang Mengikuti Koordinasi di Bidang Ketahanan Ekonomi, Sosial, Budaya dan Fasilitas Pencegahan Penyalagunaan Narkotika, Fasilitas Kerukunan Umat Beragama dan Penghayat Kepercayaan di Daerah	50 Orang	5.000.000,00	Kab. Klaten, Semua Kecamatan, Semua Kel/Desa	DANA TRANSFER UMUM-DANA ALOKASI UMUM	Memperkokoh Ideologi Pancasila, Demokrasi, dan Hak Asasi Manusia (HAM)	4. Peningkatan tata kelola pemerintahan yang lebih adaptif dan kolaboratif Penguatan Tata Kelola Pemerintahan yang Baik, Profesional, Jujur, Bersih, Transparan, Bertanggungjawab dan Anti Korupsi	Pegawai Bakesbangpol, Pelajar SMA/MA/SMK, Mahasiswa, Penghayat Kepercayaan dan FKUB di Kabupaten Klaten	9.500.000,00	BADAN KESATUAN BANGSA DAN POLITIK
8	01 06	PROGRAM PENINGKATAN KEWASPADAAN NASIONAL DAN PENINGKATAN KUALITAS DAN FASILITASI PENANGANAN KONFLIK SOSIAL	Persentase deteksi dini potensi konflik sosial 100 % 100.00 %	90.000.000,00						380.000.000,00	
8	01 06 2.01	Perumusan Kebijakan Teknis dan Pelaksanaan Pemantapan Kewaspadaan Nasional dan Penanganan Konflik Sosial	Persentase Kebijakan Teknis Pemantapan Kewaspadaan Nasional dan Penanganan Konflik Sosial yang dilaksanakan	100.00 %	90.000.000,00		Memperkokoh Ideologi Pancasila, Demokrasi, dan Hak Asasi Manusia (HAM)	4. Peningkatan tata kelola pemerintahan yang lebih adaptif dan kolaboratif Penguatan Tata Kelola Pemerintahan yang Baik, Profesional, Jujur, Bersih, Transparan, Bertanggungjawab dan Anti Korupsi	Pegawai Bakesbangpol, Forkompimda Kab. Klaten, Kodim, Polres dan Masyarakat Kab. Klaten	380.000.000,00	
8	01 06 2.01 0003	Pelaksanaan Kebijakan di Bidang Kewaspadaan Dini, Kerja Sama Intelijen, Pemantauan Orang Asing, Tenaga Kerja Asing dan Lembaga Asing, Kewaspadaan Perbatasan antar Negara, Fasilitas Kelembagaan Bidang Kewaspadaan, serta Penanganan Konflik di Daerah									
		Jumlah Orang yang Mengikuti pelaksanaan Kebijakan di Bidang Kewaspadaan Dini, Kerja Sama Intelijen, Pemantauan Orang Asing, Tenaga Kerja Asing dan Lembaga Asing, Kewaspadaan Perbatasan antar Negara, Fasilitas Kelembagaan Bidang Kewaspadaan, serta Penanganan Konflik di Daerah	100 Orang	30.000.000,00	Kab. Klaten, Semua Kecamatan, Semua Kel/Desa	DANA TRANSFER UMUM-DANA ALOKASI UMUM	Memperkokoh Ideologi Pancasila, Demokrasi, dan Hak Asasi Manusia (HAM)	4. Peningkatan tata kelola pemerintahan yang lebih adaptif dan kolaboratif Penguatan Tata Kelola Pemerintahan yang Baik, Profesional, Jujur, Bersih, Transparan, Bertanggungjawab dan Anti Korupsi	Pegawai Bakesbangpol, Forkompimda Kab. Klaten, Kodim, Polres dan Masyarakat Kab. Klaten	80.000.000,00	BADAN KESATUAN BANGSA DAN POLITIK
8	01 06 2.01 0006	Pelaksanaan Forum Koordinasi Pimpinan Daerah Kabupaten/Kota									
		Jumlah Dokumen Hasil Pelaksanaan Forum Koordinasi Pimpinan Daerah Kabupaten/Kota	12 Dokumen	60.000.000,00	Kab. Klaten, Semua Kecamatan, Semua Kel/Desa	DANA TRANSFER UMUM-DANA ALOKASI UMUM	Memperkokoh Ideologi Pancasila, Demokrasi, dan Hak Asasi Manusia (HAM)	4. Peningkatan tata kelola pemerintahan yang lebih adaptif dan kolaboratif Penguatan Tata Kelola Pemerintahan yang Baik, Profesional, Jujur, Bersih, Transparan, Bertanggungjawab dan Anti Korupsi	Pegawai Bakesbangpol, Forkompimda Kab. Klaten, Kodim, Polres dan Masyarakat Kab. Klaten	300.000.000,00	BADAN KESATUAN BANGSA DAN POLITIK
<b>J U M L A H</b>				<b>2.810.856.773.282,00</b>						<b>3.065.629.016.273,00</b>	

# Klaten



**"KLATEN MAJU, MANDIRI DAN SEJAHTERA"**

**BADAN PERENCANAAN PEMBANGUNAN,  
RISET DAN INOVASI DAERAH  
KABUPATEN KLATEN  
2024**